Gothaischer genealogisch... Hofkalender nebst diplomatisch...

Digitized by Google

1010
.402s
1902

Library of

Princeton University.

Presented by

MRS. WILLIAM C. OSBORN
MR. CHARLES SCRIBNER, '75,
MR. DAVID PATON, '74,
MR. HENRY W. GREEN, '91,
MR. ALEXANDER VAN [illegible]ER, '71.

[illegible]79.

Digitized by Google

Digitized by Google

Helene

Königin von Italien

Digitized by Google

Gothaischer

Genealogischer Hofkalender

für

diplomatisch-statistischem Jahrbuche.

1902.

Hundertneunundbreißigster Jahrgang.

Gotha.
Justus Perthes.

Digitized by Google

Digitized by Google

Gothaischer

Genealogischer Hofkalender

nebst

diplomatisch-statistischem Jahrbuche.

1902.

Hundertneunundbreißigster Jahrgang.

Gotha
Justus Perthes.

Digitized by Google

Vorwort.

Der neue Jahrgang ist geziert mit den Bildern der Königin und des Königs von Italien, mit dem des Prinzen Georg von Griechenland, der im Namen der vier Großmächte Kreta verwaltet, und des Erbprinzen Ernst zu Hohenlohe-Langenburg, der an Stelle des minderjährigen Herzogs Karl Eduard die Geschicke der engeren Heimat des Hofkalenders lenkt.

Dem Anscheine nach wenig verändert, zeigt die neue Ausgabe des Hofkalenders bei näherem Zusehen wiederum eine ungeahnt große Anzahl von Veränderungen und Zusätzen, deren Höhe freilich nur der ermessen kann, der einmal einen Blick in die Redaktionsarbeit gethan hat.

Wenn es schon schwierig ist, in unserer Menschen und Menschenkräfte so rasch verbrauchenden Zeit dem Wechsel in Ministerien, in der Besetzung hoher Verwaltungs- und Kommandostellen zu folgen, so wäre es kaum möglich, die beinahe kaleidoskopartig erfolgenden Veränderungen im diplomatischen und Konsular-Korps der einzelnen Staaten mit Zuverlässigkeit wiederzugeben, wenn sich die Redaktion nicht der thatkräftigen Unterstützung der hohen Regierungen und der Gesandtschaften selbst dabei zu erfreuen hätte. Die neuesten Nachrichten zu bringen, war freilich nur durch den in den letzten Jahren eingeführten und seitdem mehr und mehr entwickelten Gebrauch möglich, kurz vor dem Drucke möglichst vielen Stellen, so den einzelnen Ministerien, den Gesandtschaften, Generalkonsulaten u. s. w. einen Probeabzug vorzulegen. Immerhin kann man sich einen ungefähren Begriff von der Raschheit der Veränderung in der Besetzung von Stellen machen, wenn man die Nachträge einsieht, in denen die in der allerletzten Zeit — seit dem Drucke der betreffenden Bogen — erfolgten Neubesetzungen aufgenommen sind.

Von den Neuerungen, die der Hofkalender dies Jahr bietet, sei zunächst erwähnt eine Art Einleitung zur II. Abteilung, der Genealogie der deutschen Standesherren, in der aktenmäßig dargestellt wird, welcher Titel (Durchlaucht, Erlaucht ꝛc.) den einzelnen Mitgliedern der ehemals reichsständischen Familien zukommt. Die Redaktion hat mit aller Absicht sich darauf beschränkt, das amtliche, von den einzelnen Staaten erbetene und erhaltene Material zusammenzustellen, ohne selbst irgendwie Stellung zu der Frage zu nehmen, ja um der Darstellung nicht den Charakter der einfachen Wiedergabe geschichtlicher Entwickelung zu nehmen, sogar darauf verzichtet, an denjenigen Stellen Erläuterungen zu geben, an denen durch Erlöschen einzelner Linien und dadurch erfolgte Erbschaften, durch Hausverträge u. s. w. Verschiebungen stattgefunden haben. Wir beschränken uns hier auf die allgemeine Bemerkung, daß an dem Übergange des standesherrlichen Besitzes, also der Standesherrenwürde, auch die Titulaturen „Durchlaucht“ und „Erlaucht“ haften, und müssen wegen des Näheren auf die einzelnen Artikel verweisen.

420795

Digitized by Google

In die III. Abteilung, in der sich deutsche und oesterreichische nicht ehemals reichsständische und ausländische, nicht souveräne Fürstliche Familien dargestellt finden, wurde diesmal nur das Fürstliche Haus Donnersmarck neu aufgenommen.

An einem Gebilde unserer Zeit, die so gern idealen Anschauungen huldigt, ohne daß die thatsächlichen Vorgänge und Geschehnisse mit ihnen immer in Einklang zu bringen wären, dem Internationalen Schiedsgerichtshofe im Haag, konnte die Redaktion nicht achtlos vorübergehen. Man findet seine Zusammensetzung im Artikel „Niederlande" unmittelbar nach der Liste des dort beglaubigten diplomatischen Korps. Da vermutlich nicht wenige bei der Erwähnung des Internationalen Schiedsgerichtshofes infolge einer nicht allzu schwierigen Gedankenverbindung an den Krieg in Südafrika erinnert werden, sei hier erwähnt, daß das, was der Hofkalender über den Oranje-Freistaat und die Südafrikanische Republik gibt, von der südafrikanischen Gesandtschaft in Brüssel geliefert wurde, während der Text über die Orange River Colony und die Transvaal Colony dem Ministerium in Capstadt zu verdanken ist.

Viele Stellen, vor allem hohe Hofämter, Privatsekretariate, aber auch die verehrlichen Zeitungsredaktionen hofft die Redaktion durch eine Zugabe im „Anhang" sich zu Dank verpflichtet zu haben, durch eine Liste, in der für jeden einzelnen Tag im Monat die auf ihn fallenden Geburtstage der in der I. Abteilung enthaltenen Fürstlichen Personen (mit Ausnahme der Türkei, da der muhammedanische Kalender die Daten mit denen unserer Zeitrechnung alljährlich in allzu großen Widerspruch setzt) angegeben sind. Die Reihenfolge innerhalb der einzelnen Namen erfolgte nach der alphabetischen Ordnung der Familienartikel.

Das diesmal wieder aufgenommene Verzeichnis von Orden ist von den einzelnen Regierungen der beteiligten Staaten durchgesehen und auf dem Laufenden erhalten worden. Der eigentliche Nekrolog ist aus Gründen der Raumersparnis weggefallen, aber alle die Todesfälle, die der Redaktion nach dem Drucke des betreffenden Bogens bekannt geworden sind, finden sich unter den „Nachträgen und Berichtigungen" verzeichnet.

In dem statistischen Teile erfuhren die Bevölkerungstabellen durch die Aufnahme der bisher bekannt gewordenen, meist vorläufigen Ergebnisse der Zählungen, die um die Wende des Jahrhunderts stattgefunden haben, eine durchgreifende Veränderung. Betreffs der kritischen Grundlagen der neuen Areal- und Bevölkerungszahlen der asiatischen Länder, Australiens und der Südsee-Inseln ist auf Supan, Die Bevölkerung der Erde XI, Gotha 1901, zu verweisen. Die Finanz-, Handels- und Verkehrsstatistik ist mit Hilfe aller uns zu Gebote stehenden gedruckten und handschriftlichen Quellen erneuert worden; wenn trotzdem manche Lücke unausgefüllt geblieben ist, so ist dies dem bedauerlichen Umstande zuzuschreiben, daß wir trotz wiederholter Bitte keine neuen Angaben von maßgebender Seite erhielten.

Von neuem statten wir allen denen, die zum Gelingen des neuen Jahrganges mitgeholfen haben, vor allem den hohen Regierungen, Gesandtschaften, Mitarbeitern und Freunden des Hofkalenders unseren ehrerbietigen und ergebensten Dank ab.

Gotha, 15. November 1901.

Die Redaktion.

Digitized by Google

Inhalt.

Seite

Bildnisse: Helena Königin von Italien. — Viktor Emanuel III. König von Italien. — Georg Prinz von Griechenland. — Ernst Erbprinz zu Hohenlohe-Langenburg.

Abkürzungen VIII

Kalender.

Zeitrechnung — Festrechnung — Erklärung der Zeichen IX
Sonnen- und Mondfinsternisse X
Kalender der Protestanten, Katholiken und Russen XI
Kalender der Juden und Mohammedaner XXIII
Reduktion der mittleren Sonnenzeit XXIV

Genealogisches Jahrbuch.

Erste Abteilung. Genealogie der europäischen Regenten, in alphabetischer Reihenfolge . . . . . 1—100
Zweite Abteilung. Genealogie der deutschen Standesherren, in alphabetischer Reihenfolge . . . . . 101—238
Dritte Abteilung. Genealogie von anderen, nicht souveränen Fürstlichen Häusern Europas, in alphabetischer Reihenfolge . . . . . 238—456

Diplomatisch-statistisches Jahrbuch.

Reihenfolge der Staaten und Verzeichnis der obersten Zivil- und Militärbehörden der wichtigsten Staaten der Welt, einschließlich der diplomatischen Vertreter, sowie statistische Nachrichten über diese Länder . . . . . 457—1080

Anhang.

Verzeichnis der regierenden Fürsten, Regenten und Staatsoberhäupter sämtlicher im diplomatisch-statistischen Jahrbuch enthaltenen Staaten . 1081—1083
Verzeichnis der regierenden Fürsten, die in Abteilung I des genealogischen Jahrbuchs enthalten sind:
a) nach der Zeit des Regierungsantritts . . . . . 1083—1084
b) nach dem Lebensalter am 1. November 1901 . . . . . 1084—1085
Geburtstagsliste . . . . . 1085—1096
Nationale Festtage 1096
Verzeichnis von Orden . . . . . 1096—1113
Internationale Vereinigungen . . . . . 1114—1118
Staatsverträge 1118
Nekrologe, Nachträge und Berichtigungen . . . . . 1119—1126
Register . . . . . 1127—1136

Digitized by Google

Abkürzungen.

Abt. — Abteilung.
a. D. — außer Dienſt.
a. d. H. — aus dem Hauſe.
Adj. — Adjutant.
Adm. — Admiral.
Ag. — Agent.
AKorps — Armeekorps.
a. o. G. u. b. M. — außerordentlicher Geſandter und bevollmächtigter Miniſter.
Art. — Artillerie.
Att. — Attaché, attachiert.
Bat. — Bataillon.
Batt. — Batterie.
bev. Min. — bevollmächtigter Miniſter.
Brig. — Brigade.
Bt — Baronet.
D. — Dame.
D. — Doktor der Theologie.
d. A. — der Armee.
Dpt — Departement.
Div. — Diviſion.
Drag. — Dragoner.
Durchl. — Durchlaucht
EhD. — Ehrendame.
Ehzg — Erzherzog.
Ehzgin — Erzherzogin.
Erl. — Erlaucht.
ERr — Ehrenritter.
Esk. — Eskadron.
Fkherr — Fideikommißherr
FM. u. FMLt. — Feldmarſchall u. Feldmarſchall-Leutnant.
Frhr — Freiherr.
Fſtt. — Fürſtentum.
FZM. — Feldzeugmeiſter.
GDrag. — Garde-Drag. ꝛc.
Gem. — Gemahl, Gemahlin.
Gen. — General.
Ger. — Gericht.
Gf, Gfn u. Gfin — Graf, Grafen und Gräfin.
GK. — Generalkonſul.
GKV. — Generalkonſulatsverweſer.
GOReg.-Rat — Geheimer Oberregierungsrat.
Gouv. — Gouverneur.
Gouvt — Gouvernement.
GRat — Geheimer Rat.
GReg.-Rat — Geheimer Regierungsrat.
Gren. — Grenadier.
Gfſt, Gfſtin — Großfürſt ꝛc.
Ghzg — Großherzog
Ghzgt. — Großherzogtum.
GTr. — Geſchäftsträger.
Hptm. — Hauptmann.
Hoh. — Hoheit.
Hſchaft — Herrſchaft.
Huſ. — Huſaren.
Hzg — Herzog.
Hzgt. — Herzogtum.
Inf. — Infanterie.
Inh. — Inhaber.
Joh.-O. — Johanniterorden.
K. — Konſul.
KAdm. — Kontre-Admiral.
Kaiſ. — Kaiſerlich.
kath. — katholiſch.
Kav. — Kavallerie.
Kgin, Kgr., Kgl. — Königin, Königreich ꝛc.
Khr — Kammerherr.
Kjkr — Kammerjunker.
Km. — Kämmerer.
Kmd., Kmdr — Kommandierend u. Kommandeur.
Kmdt — Kommandant.
kmdt — kommandiert.
Komm. — Kommodore.
Kpt. — Kapitän.
K. u. K. — Kaiſerl. u. Königl.
KV. — Konſulatsverweſer.
Kzl. — Kanzlei.
Ldgf, Ldgfin — Landgraf und Landgräfin.
Ldw. — Landwehr.
Leg. — Legation.
Lic. — Licentiat.
Lt. — Leutnant.
Malt.-RrO. — Malteſerritterorden
MG — Major-General.
Mil. — Militär.
Min. — Miniſter.
morg. — morganatiſch.
MP. — Member of Parliament.
MR. — Miniſterreſident.
Mtgl. — Mitglied.
OAmt, OGer., OLt. — Oberamt ꝛc.
Oberſtlt. — Oberſtleutnant.
O. v. GVließ — Orden vom Goldenen Vließ.
PC. — Privy Councillor = Geh. Rat.
PD. — Palaſtdame.
Präſ. — Präſident.
Pr. — Prinz.
Prſſin — Prinzeſſin.
Pſſa — Principeſſa.
Pſſe — Princeſſe.
QM. — Quadratmeile.
Reg.-Rat — Regierungsrat.
Rgt — Regiment.
Rittm. — Rittmeiſter
Rl — Royal.
RN. — Royal Navy.
Rr — Ritter.
RRr — Rechtsritter.
S. — Seite u. Siehe.
Sekr. — Sekretär.
Sen. — Senator.
StkrD. — Sternkreuzordensdame.
StMin., StRat — Staatsminiſter ꝛc.
UOff. — Unteroffizier.
UStSekr. — Unterſtaatsſekretär.
verm. — vermählt
verw. — verwitwet.
VAdm. — Vize-Admiral.
VK. — Vize-Konſul ꝛc.
WGRat — Wirklicher Geheimer Rat.

* bei der Überſchrift von Artikeln des genealogiſchen Jahrbuchs bedeutet, daß in der betreffenden Familie der fürſtliche Titel nur in der Erſtgeburt vererbt, * in den Liſten des diplomatiſchen Korps, daß der Abſchnitt von der Geſandtſchaft ꝛc. durchgeſehen an die Redaktion zurückgeſchickt worden iſt.

Digitized by Google

Kalender auf das Jahr 1902.

Sämtliche Zeitangaben sind nach mitteleuropäischer Zeit gemacht. Die Abweichung der Sonne dagegen ist für den wahren Mittag in 10° 42′ 38″ östl. Länge von Greenwich berechnet.

Zeitrechnung.

Das Jahr 1902 nach Christi Geburt (ein Gemeinjahr von 365 Tagen) ist:
das 6615te Jahr der Julianischen Periode;
das 2678ste Jahr der Olympiaden, oder das 2te Jahr der 670sten Olympiade;
das 2655ste Jahr nach Erbauung der Stadt Rom, nach Varro;
das 2649ste Jahr der Nabonassarischen Ära;
das 5662ste Jahr der Juden, welches am 14. September 1901 beginnt und am 1. Oktober 1902 endet;
das 1319te Jahr der Mohammedaner, welches am 20. April 1901 beginnt und am 9. April 1902 endet.

Festrechnung.

Neuer (greg.) Kal.		Alter (jul.) Kal.
8	Güldene Zahl	8
7	Sonnenzirkel	7
XXI	Epakte	III
15	Römer-Zinszahl	15
E	Sonntagsbuchstabe	F

Bewegliche Feste.

26. Januar	Septuagesima	10. Februar
12. Februar	Aschermittwoch	27. Februar
19. Februar	Quatember Reminiscere	6. März
30. März	Ostern	14. April
8. Mai	Himmelfahrt	23. Mai
18. Mai	Pfingsten	2. Juni
21. Mai	Quatember Trinitatis	5. Juni
17. September	„ Crucis	18. September
30. November	1. Advent	1. Dezember
17. Dezember	Quatember Luciä	18. Dezember

Ostern-Tafel.

12. April	1903	6. April
3. April	1904	28. März
23. April	1905	17. April
15. April	1906	2. April

Erklärung der Zeichen.

☌ Neumond	☾ Mond	° Grad	h Stunde
☽ Erstes Viertel	☊ Aufsteig. Knoten	′ Minute	m Minute
☍ Vollmond	☋ Niedersteig. „	″ Sekunde	s Sekunde
☾ Letztes Viertel	N. nördlich	U. Uhr	
† Fasttag	S. südlich	M. Minute	

Digitized by Google

Sonnen- und Mondfinsternisse. — Venus im größten Glanz.

I. **Partielle Sonnenfinsternis** am 8. April, unsichtbar in Gotha.

Anfang der Finsternis . . . . . um 2 U. 31 M. nachmittags.
Ende der Finsternis . . . . . „ 3 „ 39 „ „

Sichtbar in den nördlichen Polargegenden.

II. **Totale Mondfinsternis** am 22. April, teilweise sichtbar in Gotha.

Anfang der Finsternis überhaupt . . . . . um 6 U. 0 M. abends
Anfang der totalen Finsternis . . . . . „ 7 „ 10 „ „
Ende der totalen Finsternis . . . . . „ 8 „ 35 „ „
Ende der Finsternis überhaupt . . . . . „ 9 „ 45 „ „

Sichtbar in Australien, Asien, Europa, Afrika und an der Ostspitze Südamerikas.

III. **Partielle Sonnenfinsternis** am 7.—8. Mai, unsichtbar in Gotha.

Anfang der Finsternis . . . . . am 7. Mai um 9 U. 43 M. abends
Ende der Finsternis . . . . . „ 8. „ „ 1 „ 26 „ morgens.

Sichtbar auf Neu-Seeland.

IV. **Totale Mondfinsternis** am 17. Oktober, teilweise sichtbar in Gotha.

Anfang der Finsternis überhaupt . . . . . um 5 U. 17 M. morgens.
Anfang der totalen Finsternis . . . . . „ 6 „ 19 „ vormittags.
Ende der totalen Finsternis . . . . . „ 7 „ 48 „ „
Ende der Finsternis überhaupt . . . . . „ 8 „ 50 „ „

Sichtbar im westlichen Europa und Afrika, in Amerika, an der Ostspitze Australiens und im Nordosten Asiens.

V. **Partielle Sonnenfinsternis** am 31. Oktober, sichtbar in Gotha.

Anfang der Finsternis . . . . . um 6 U. 59 M. vormittags
Ende der Finsternis . . . . . „ 11 „ 2 „ „

Sichtbar in der nordöstlichen Hälfte Europas und im Innern Asiens.

VI. **Venus im größten Glanz** am 10. Januar und 20. März.

Die vier Jahreszeiten.

Der **Frühling** beginnt mit dem Eintritt der Sonne in das Zeichen des Widders am 21. März um 2 Uhr nachmittags.

Der **Sommer** beginnt mit dem Eintritt der Sonne in das Zeichen des Krebses am 22. Juni um 10 Uhr vormittags.

Der **Herbst** beginnt mit dem Eintritt der Sonne in das Zeichen der Wage am 24. September um 1 Uhr morgens.

Der **Winter** beginnt mit dem Eintritt der Sonne in das Zeichen des Steinbocks am 22. Dezember um 7 Uhr abends.

Die zwölf Zeichen des Tierkreises.

Nördliche.				Südliche.			
♈ Widder	0°	♋ Krebs	90°	♎ Wage	180°	♑ Steinbock	270°
♉ Stier	30	♌ Löwe	120	♏ Skorpion	210	♒ Wasserm.	300
♊ Zwillinge	60	♍ Jungfrau	150	♐ Schütze	240	♓ Fische	330

Digitized by Google

Januar, Eismonat.

31 Tage. Die Sonne im Zeichen des Wassermanns am 20.

W.-Tage.	Kalender der Protestanten.	Kalender der Katholiken.	Russischer Kalender.	Mttl. Zeit im wahr. Mitt.
M	1 Neujahr ☾	Neujahr. Chr. B.	19 Dez. 1901. Quat.	12h 3m 24s
D	2 Abel, Seth	Makarius	20 Ignatius	3 52
M	3 Enoch	Genoveva	21 Juliana	4 20
D	4 Titus	Titus	22 Anastasia	4 48
S	5 n. Neujahr	n. Neujahr	23 4. Advent	11 5 15
M	6 Ersch. Chr.	Heil. 3 Könige	24 Eugenia	5 42
D	7 Isidor	Valentin	25 Christfest	6 9
M	8 Erhard	Severinus	26 Mutter Gottes	6 35
D	9 Martial ☿	Julian	27 Stephanus	7 1
F	10 Paul. d. Eins.	Paul. d. Eins	28 20 000 Märtyrer	7 26
S	11 Hyginus	Hyginus	29 Unsch. Kindlein	7 50
S	12 1. n. Epiph.	1. n. Epiph.	30 n. Weihn.	12 8 14
M	13 Hilarius	Hilarius	31 Melania	8 37
D	14 Felix	Felix	1 Jan. 1902. Chr. B.	9 0
M	15 Maurus	Maurus	2 Sylvester	9 22
D	16 Marcellus	Marcellus	3 Malachia	9 43
F	17 Anton ☽	Anton	4 70 Apostel	10 4
S	18 Priska	Priska	5 Theopempt	10 24
S	19 2. n. Epiph.	2. n. Ep. M. J. F.	6 Ersch. Chr.	12 10 43
M	20 Fabian, Sebast.	Fabian, Sebast.	7 Johann. d. T.	11 1
D	21 Agnes	Agnes	8 Georg Chosevita	11 19
M	22 Vincentius	Vincentius	9 Polyeukt	11 36
D	23 Emerentia	Mariä Verm.	10 Gregor v. Nyssa	11 52
F	24 Timotheus ☉	Timotheus	11 Theodosius	12 7
S	25 Pauli Bek.	Pauli Bek.	12 Tatiana	12 22
S	26 Septuagesima	Septuagesima	13 1. n. Epiph.	12 12 36
M	27 Chrysostomus	Joh. Chrysost.	14 Väter zu Sinaï	12 49
D	28 Karl d. Gr.	Karl d. Gr.	15 Paul v. Theb.	13 1
M	29 Valerius	Franz Sales	16 Petri Kettenf.	13 12
D	30 Adelgunde	Martina	17 Anton d. Gr.	13 23
F	31 Virgilius ☾	Petrus Nol.	18 Athan., Cyrillus	13 32

Jan.	Mondlauf.
1	☾ L. V. 5 U. 8 M. nachm.
4	☾ ♌
5	☾ Erdferne.
9	☿ N. M. 10 U. 15 M. abends.
17	☽ E. V. 7 U. 38 M. vorm.
18	☾ ♍
21	☾ Erdnähe.
24	☉ V. M. 1 U. 6 M. morgens.
31	☾ L. V. 2 U. 9 M. nachm.
31	☾ ♎

Jan.	Abweich. der Sonne.
1	23° 4′ S
3	22 54
5	22 42
7	22 28
9	22 12
11	21 55
13	21 36
15	21 15

Jan	Abweich. der Sonne
17	20° 52′ S
19	20 28
21	20 3
23	19 36
25	19 7
27	18 37
29	18 6
31	17 34

Digitized by Google

Februar, Hornung.

28 Tage. Die Sonne im Zeichen der Fische am 19.

W.-Tage.	Kalender der Protestanten.	Kalender der Katholiken.	Russischer Kalender.	Mttl. Zeit im wahr. Mitt.
S	1 Brigitta	Ignaz	19 Januar. Mak.	12h 13m 41s
S	2 Sexag. M. R.	Sexag. M. Lichtm.	20 2. n. Epiph.	12 13 49
M	3 Blasius	Blasius B.	21 Maximus	13 57
D	4 Veronika	Veronika	22 Timotheus	14 3
M	5 Agathe	Agathe	23 Klemens	14 9
D	6 Dorothea	Dorothea	24 Xenia	14 14
F	7 Richard	Romuald	25 Gregor d. Theol.	14 18
S	8 Salomon ♉	Johann v. M.	26 Xenophon	14 21
S	9 Estomihi	Quinquagesima	27 3. n. Epiph.	12 14 24
M	10 Scholastika	Scholastika	28 Ephraim d. Syr.	14 26
D	11 Fastnacht	Fastnacht	29 Ignatius	14 27
M	12 Aschermittwoch	Aschermittwoch †	30 3 Kirchenväter	14 27
D	13 Kastor	Katharina	31 Cyrus, Johann.	14 26
F	14 Valentin	Valentin †	1 Februar. Tryph.	14 25
S	15 Faustin ☽	Faustinus †	2 Christi Darst.	14 23
S	16 Invocavit	Quadragesima	3 4 n. Epiph. Triod.	12 14 20
M	17 Konstantia	Konstantia	4 Isidorus	14 16
D	18 Konkordia	Flavian	5 Agatha	14 11
M	19 Gabinus	Quatember †	6 Bukolus	14 6
D	20 Eucherius	Eleutherius	7 Parthenius	14 0
F	21 Eleonore	Eleonora †	8 Theod. Stratel.	13 54
S	22 Petri Stuhlf. ♓	Petri Stuhlf. †	9 Nikephorus	13 47
S	23 Reminiscere	Reminiscere	10 Septuagesima	12 13 39
M	24 Matthias	Matthias	11 Blasius	13 31
D	25 Victorinus	Walburga	12 Meletius, Alex.	13 22
M	26 Nestor	Alexander †	13 Martinianus	13 12
D	27 Leander	Leander	14 Aurentius	13 2
F	28 Justus	Romanus †	15 Onesimus	12 51

Febr.	Mondlauf.	Febr	Abweich. der Sonne.	Febr.	Abweich. der Sonne.
1	☾ Erdferne.	1	17° 17′ S.	15	12° 54′ S.
3	♑ N. M. 2 U. 21 M. nachm.	3	16 43	17	12 13
14	☾ ♌	5	16 7	19	11 31
15	☽ E. V. 3 U. 57 M. nachm.	7	15 31	21	10 48
16	☾ Erdnähe.	9	14 53	23	10 4
22	♓ V. M. 2 U. 3 M. nachm.	11	14 14	25	9 20
27	☾ ♎	13	13 35	27	8 35

Digitized by Google

Viktor Emanuel III

König von Italien

Digitized by Google

31 Tage. Die Sonne im Zeichen des Widders am 21.

T.- ge.	Kalender der Protestanten.	Kalender der Katholiken.	Russischer Kalender.	Mttl. Zeit im wahr. Mitt.
S	1 Albinus	Albinus †	16 Februar. Pamph.	12h 12m 40s
S	2 Oculi ☾	Oculi	17 Mjässopust	12 12 28
M	3 Kunigunde	Kunigunde	18 Leo Papst	12 16
D	4 Adrian	Kasimir	19 Archippus	12 3
M	5 Friedrich	Mittfasten †	20 Leo v. Catana	11 50
D	6 Fridolin	Friedrich	21 Timotheus	11 37
F	7 Felicitas	Thomas v Aqu. †	22 Märtyr. i. Eug.	11 23
S	8 Philemon	Johann v. G. †	23 Polykarp	11 9
S	9 Lätare	Lätare	24 Sſyropust	12 10 54
M	10 Alexander ♈	40 Märtyrer	25 Anf. d. gr. Fast.	10 39
D	11 Rosina	Heraklius	26 Porphyrius	10 23
M	12 Gregorius	Gregor †	27 Aschermittwoch	10 7
D	13 Ernst	Rosina	28 Basilius	9 51
F	14 Zacharias	Mathilde †	1 März. Eudoxia	9 35
S	15 Christoph	Longinus †	2 Theodotus	9 18
S	16 Judica ☽	Judica	3 1. Invocavit	12 9 1
M	17 Gertrud	Gertrud	4 Gerasimus	8 44
D	18 Anselm	Eduard	5 Konon	8 26
M	19 Joseph	Joseph Nährv. †	6 Quatember	8 9
D	20 Hubertus	Nicetas	7 Basilius	7 51
F	21 Benedikt	Schmerz. Mar. †	8 Theophylakt	7 33
S	22 Kasimir	Oktavian †	9 40 Märtyrer	7 15
S	23 Palmarum	Palmarum	10 2. Reminiscere	12 6 56
M	24 Gabriel ☿	Gabriel Erz.	11 Sophronius	6 38
D	25 Mariä Verk.	Mariä Verk.	12 Theophanes	6 20
M	26 Emanuel	Emanuel †	13 Nikephorus	6 1
D	27 Gründonn.	Gründonnerst. †	14 Benediktus	5 43
F	28 Karfreitag	Karfreitag †	15 Agapius	5 24
S	29 Eustachius	Karsonnabend †	16 Sabinus	5 6
S	30 Ostersonntag	Ostersonntag	17 3. Oculi. Alex.	12 4 47
M	31 Ostermontag	Ostermontag	18 Cyrill. v. Jer.	4 29

Butterwoche.

März	Mondlauf.	März	Abweich. der Sonne.	März	Abweich. der Sonne.
1	☾ Erdferne.	1	7° 50′ S.	17	1° 37′ S.
2	☾ L. V. 11 U. 39 M. vorm.	3	7 5	19	0 49
10	● N. M. 3 U. 50 M. morgens.	5	6 19	21	0 2 S.
13	☾ ♉	7	5 32	23	0 45 N.
13	☾ Erdnähe.	9	4 45	25	1 33
16	☽ E. V. 11 U. 13 M. abends.	11	3 58	27	2 20
24	○ V. M. 4 U. 21 M. morgens.	13	3 11	29	3 7
26	☾ ♌	15	2 24	31	3 53
29	☾ Erdferne.				

Digitized by Google

April, Ostermonat.

30 Tage. Die Sonne im Zeichen des Stiers am 21.

W.-Tage.	Kalender der Protestanten.		Kalender der Katholiken.	Russischer Kalender.		Mttl. Zeit im wahr. Mitt.
D	1 Theodora	☾	Hugo	19 März. Chrys.		12h 4m 11s
M	2 Theodosia		Franz v. Paula	20 Märt. v. Sabbas		8 53
D	3 Darius		Richard	21 Jakobus B.		3 35
F	4 Ambrosius		Isidor	22 Basilius		3 17
S	5 Maximus		Vincenz	23 Nikon		2 59
S	6 Quasimodo		Quasimodo	24 4. Lätare		12 2 42
M	7 Hegesippus		Hermann	25 Mariä Verk.		2 25
D	8 Apollonius	♉	Dionysius	26 Gabriel Erz.		2 8
M	9 Demetrius		Maria Kleoph.	27 Matrona		1 51
D	10 Daniel		Ezechiel	28 Hilarion		1 34
F	11 Ezechiel		Leo P.	29 Markus v. Ar.		1 18
S	12 Julius		Julius	30 Joh. Klimar		1 2
S	13 Miser. Dom.		Miser. Dom.	31 5. Judica		12 0 46
M	14 Tiburtius		Tiburtius	1 April. Maria		0 30
D	15 Olympia	☽	Anastasia	2 Titus		0 15
M	16 Carisius		Turibius	3 Niketas		12 0 0
D	17 Rudolph		Rudolph	4 Joseph		11 59 46
F	18 Valerian		Apollonius	5 Theodulus		59 31
S	19 Hermogen		Crescentia	6 Eutychius		59 17
S	20 Jubilate		Jubilate	7 6. Palmarum	Mattenwoche.	11 59 4
M	21 Adolarius		Anselm	8 Herodion		58 51
D	22 Soter	♋	Soter	9 Eupsychius		58 38
M	23 Georg		Adalbert	10 Terentius		58 26
D	24 Albert		Georg	11 Gründonnerst.		58 14
F	25 Markus		Markus Ev.	12 Karfreitag		58 3
S	26 Kletus		Kletus P.	13 Artemon		57 52
S	27 Cantate		Cantate	14 Ostersonntag		11 57 42
M	28 Vitalis		Vitalis	15 Ostermontag		57 32
D	29 Sibylla		Peter Märt.	16 Agapia		57 23
M	30 Eutropius	☾	Katharina	17 Simeon		57 15

April	Mondlauf.
1	☾ L. V. 7 U. 24 M. vorm.
8	● N. M. 2 U. 50 M. nachm.
9	☾ ♍
10	☾ Erdnähe.
15	☽ E. V. 6 U. 26 M. vorm.
22	♋ V. M. 7 U. 50 M. abends.
23	☾ ♌
26	☾ Erdferne.
30	☾ L. V. 11 U. 58 M. abends.

April	Abweich. der Sonne.
1	4° 17′ N.
3	5 3
5	5 49
7	6 34
9	7 19
11	8 4
13	8 48
15	9 31

April	Abweich. der Sonne.
17	10° 14′ N.
19	10 56
21	11 37
23	12 18
25	12 58
27	13 37
29	14 15

Digitized by Google

Mai, Wonnemonat.

31 Tage. Die Sonne im Zeichen der Zwillinge am 22.

W.-Tage.	Kalender der Protestanten.	Kalender der Katholiken.	Russischer Kalender.	Mtl. Zeit im wahr. Mitt.
☉	1 Philipp., Jak.	Philipp., Jakob.	18 April	11h 57m 6s
☽	2 Sigismund	Athanasius	19 Johann. d. Eins.	56 59
♂	3 Kreuz. Erfind.	Kreuz. Erfind.	20 Theodor v. Tr.	56 52
☿	4 Rogate	Rogate	21 1. Quasimodo	11 56 45
♀	5 Gotthard	Pius	22 Theodorus	56 39
♃	6 Johann v. d. Pf.	Johann v. d. Pf.	23 Georg	56 34
♄	7 Gottfried ♈	Stanislaus	24 Sabbas	56 29
☉	8 Chr. Himmelf.	Chr. Himmelf.	25 Markus Ev.	56 25
☽	9 Hiob	Gregor v. N.	26 Basilius v. Am.	56 21
♂	10 Viktor	Isidor	27 Simeon	56 18
☿	11 Exaudi	Exaudi	28 2. Miser. Dom.	11 56 16
♀	12 Pankratius	Pankratius	29 9 Märtyrer	56 14
♃	13 Servatius	Servatius	30 Jakobus Ap.	56 12
♄	14 Christian ♉	Bonifacius	1 Mai. Jeremias	56 11
☉	15 Sophia	Sophie	2 Athanasius d. Gr.	56 11
☽	16 Peregrinus	Johann v. Nep.	3 Timoth., Maura	56 11
♂	17 Jodokus	Paschalis †	4 Pelagia	56 12
☿	18 Pfingstsonntag	Pfingstsonntag	5 3. Jubilate	11 56 14
♀	19 Pfingstmontag	Pfingstmontag	6 Hiob	56 16
♃	20 Anastasius	Bernhard	7 Kreuzes Erfind.	56 18
♄	21 Pudens	Quatember †	8 Wasserw. Joh. Ev.	56 21
☉	22 Helena ♊	Julia	9 Jesaias	56 24
☽	23 Desiderius	Desiderius †	10 Simon Zel.	56 28
♂	24 Susanna	Johanna †	11 Erneuer. Konst.	56 33
☿	25 Trinitatis	Dreifaltigkeit	12 4. Cantate	11 56 38
♀	26 Beda	Philipp Neri	13 Glyceria	56 44
♃	27 Florens	Johann B.	14 Isidorus	56 50
♄	28 Wilhelm	Wilhelm	15 Pachomius	56 57
☉	29 Kuno	Fronleichnam	16 Theodorus	57 4
☽	30 Wiegand ♋	Ferdinand	17 Andronikus	57 11
♂	31 Petronilla	Angela	18 Theodotus	57 19

Mai	Mondlauf.
7	☾ ♌
7	● N. M. 11 U. 45 M. abends.
8	☾ Erdnähe.
14	☽ E. V. 2 U. 40 M. nachm.
20	☾ ♎
22	○ V. M. 11 U. 46 M. vorm.
23	☾ Erdferne.
30	☾ L. V. 1 U. 0 M. nachm.

Mai	Abweich. der Sonne.
1	14° 52′ N.
3	15 28
5	16 3
7	16 37
9	17 10
11	17 42
13	18 13
15	18 42

Mai	Abweich. der Sonne.
17	19° 10′ N.
19	19 37
21	20 3
23	20 27
25	20 49
27	21 11
29	21 31
31	21 49

Digitized by Google

Juni, Brachmonat.

30 Tage. Die Sonne im Zeichen des Krebſes am 22.

W.-Tage.	Kalender der Proteſtanten.	Kalender der Katholiken.	Ruſſiſcher Kalender.	Mitl. Zeit im wahr. Mitt.
S	1 1. n. Trin.	2. n. Pfingſten.	19 Mai. 5. Rogate	11h 57m 28s
M	2 Ephraim	Erasmus	20 Thaleläus	57 37
D	3 Erasmus	Klothildis	21 Konſt., Helena	57 46
M	4 Carpatius	Quirinus	22 Baſiliskus	57 56
D	5 Bonifacius	Bonifacius	23 Chr. Himmelf.	58 6
F	6 Benignus ☉	Herz Jeſu-Feſt	24 Simeon	58 16
S	7 Lukretia	Lukretia	25 Haupt J. d. T.	58 27
S	8 2. n. Trin.	3. n. Pfingſten	26 6. Exaudi	11 58 38
M	9 Felician	Primus	27 Therapon	58 50
D	10 Onuphrius	Margareta	28 Niketas	59 1
M	11 Barnabas	Barnabas	29 Theodoſia	59 13
D	12 Baſilides	Joh. Facundo	30 Iſaac v. Dalm.	59 25
F	13 Tobias ☽	Anton v. P.	31 Hermas	59 37
S	14 Eliſäus	Baſilius	1 Juni. Juſt.	11 59 50
S	15 3. n. Trin.	4. n. Pfingſten	2 Pfingſtſonntag	12 0 2
M	16 Juſtina	Benno	3 Pfingſtmontag	0 15
D	17 Volkmar	Adolf	4 Metrophanes	0 28
M	18 Gervaſius	Gervaſius	5 Quatember	0 41
D	19 Silverius	Juliana v. Falc.	6 Beſſarion	0 53
F	20 Sylas	Silverius	7 Theodotus	1 6
S	21 Albanus ☉	Aloys Gonz.	8 Theodor Strat.	1 19
S	22 4. n. Trin.	5. n. Pfingſten	9 Aller Heiligen	12 1 32
M	23 Baſilius	Edeltrud	10 Petri-Faſten-Anf.	1 45
D	24 Johann. d. T.	Johann. d. T.	11 Bartbol., Barnab.	1 58
M	25 Elogius	Proſper	12 Onuphrius	2 11
D	26 Jeremias	Joh. u. Paul.	13 Akyline	2 23
F	27 7 Schläfer	Ladislaus	14 Eliſa	2 36
S	28 Leo ☾	Leo P. †	15 Amos	2 48
S	29 5. n. Tr. Petr., P.	6. n. Pf., Petr., P.	16 2. n. Pfingſten	12 3 1
M	30 Pauli Ged.	Pauli Ged.	17 Manuel	3 13

Juni	Mondlauf.
3	☾ ♉
6	☾ Erdnähe.
6	● N. M. 7 U. 11 M. vorm.
13	☽ E. V. 12 U. 54 M. morgens.
16	☾ ♌
19	☾ Erdferne.
21	○ V. M. 3 U. 17 M. morgens.
28	☾ L. V. 10 U. 52 M. abends.
30	☾ ♉

Juni	Abweich. der Sonne.	Juni	Abweich. der Sonne.
1	21° 58′ N.	17	23° 22′ N.
3	22 14	19	23 25
5	22 28	21	23 27
7	22 41	23	23 27
9	22 53	25	23 25
11	23 3	27	23 22
13	23 11	29	23 17
15	23 17		

Digitized by Google

Georg

Prinz von Griechenland.

Digitized by Google

Juli, Heumonat.

31 Tage. Die Sonne im Zeichen des Löwen am 23.

W.-Tage.	Kalender der Protestanten.	Kalender der Katholiken.	Russischer Kalender.	Mttl. Zeit im wahr. Mitt.
D	1 Theobald	Theobald	18 Juni. Leontius	12h 3m 25s
M	2 Mariä Heims.	Mariä Heims.	19 Judas Ap.	3 37
D	3 Kornelius	Heliodor	20 Methodius	3 48
F	4 Ulrich	Udalrich	21 Julianus	3 59
S	5 Charlotte ☽	Domitius	22 Eusebius	4 10
S	6 6. n. Trin.	7. n. Pfingsten	23 3. n. Pfingsten	12 4 21
M	7 Willibald	Willibald	24 Geb. Joh. d. T.	4 31
D	8 Kilian	Kilian	25 Febronia	4 41
M	9 Cyrillus	Anatolia	26 David v. Th.	4 51
D	10 7 Brüder	Amalia	27 Samson	5 0
F	11 Pius	Pius	28 Fasten-Ende	5 8
S	12 Heinrich ☽	Heinrich	29 Petrus, Paulus	5 16
S	13 7. n. Trin.	8. n. Pfingsten	30 4. n. Pfingsten	12 5 24
M	14 Bonaventura	Bonaventura	1 Juli. Kosm., Dam.	5 31
D	15 Apostel Theil.	Apostel Theil.	2 Kleid Mariä	5 38
M	16 Ruth	Maria v. Berg	3 Hyacinth	5 44
D	17 Alexius	Alexius	4 Andreas v. Kr.	5 50
F	18 Eugenius	Friedrich	5 Anastasius	5 55
S	19 Rufina	Aurelia	6 Sisoes d. Gr.	6 0
S	20 8. n. Trin. ☉	9. n. Pfingsten	7 5. n. Pfingsten	12 6 4
M	21 Praxedes	Praxedes	8 Prokopius	6 8
D	22 Maria Magdal.	Maria Magdal.	9 Pankratius	6 11
M	23 Apollinaris	Apollinaris	10 45 Märtyrer	6 14
D	24 Christian	Christine	11 Euphemia	6 16
F	25 Jakobus	Jakobus Ap.	12 Proklus, Hilarius	6 17
S	26 Anna	Anna	13 Gabriel Erz.	6 18
S	27 9. n. Trin.	10. n. Pfingsten	14 6. n. Pfingsten	12 6 18
M	28 Pantaleon ☾	Viktor P.	15 Keryk	6 18
D	29 Beatrix	Martha	16 Athenogenes	6 17
M	30 Abdon	Abdon	17 Marina	6 15
D	31 Ignatius	Ignaz	18 Hyacinthus	6 13

Juli	Mondlauf.
4	☾ Erdnähe.
5	☉ N. M. 1 U. 59 M. nachm.
12	☽ E. V. 1 U. 47 M. nachm.
13	☾♌
17	☾ Erdferne.
20	☉ V. M. 5 U. 45 M. nachm.
27	☾♉
28	☾ L. V. 6 U. 15 M. vorm.

Juli	Abweich. der Sonne.
1	23° 10′ N.
3	23 2
5	22 52
7	22 40
9	22 27
11	22 13
13	21 57
15	21 39

Juli	Abweich. der Sonne.
17	21° 20′ N.
19	20 59
21	20 37
23	20 14
25	19 49
27	19 23
29	18 56
31	18 27

Digitized by Google

August, Erntemonat.

31 Tage. Die Sonne im Zeichen der Jungfrau am 24.

W.-Tage.	Kalender der Protestanten.	Kalender der Katholiken.	Russischer Kalender.	Mttl. Zeit im wahr. Mitt.
F	1 Petri Kettenf.	Petri Kettenf.	19 Jult. Makrina	12h 6m 10s
S	2 Gustav	Portiuncula	20 Elias	6 7
S	3 10. n. Trin. ☽	11. n. Pfingsten	21 7. n. Pfingsten	12 6 3
M	4 Dominikus	Dominikus	22 Maria Magd.	5 59
D	5 Oswald	Maria Schnee	23 Trophimus	5 54
M	6 Verkl. Chr.	Verkl. Jesu	24 Christina	5 49
D	7 Afra	Cajetan	25 Entschl. Annas	5 42
F	8 Cyriakus	Cyriakus	26 Hermolaus	5 35
S	9 Roland	Romanus	27 Panteleemon	5 27
S	10 11. n. Trin.	12. n. Pfingsten	28 8. n. Pfingsten	12 5 19
M	11 Hermann ☽	Susanna	29 Kallinikus	5 10
D	12 Klara	Klara	30 Silas, Silvanus	5 1
M	13 Hippolytus	Cassian	31 Eudokimus	4 51
D	14 Eusebius	Eusebius †	1 August. Makr.	4 41
F	15 Mariä Himmelf.	Mariä Himmelf.	2 Stephanus	4 30
S	16 Rochus	Rochus	3 Isaak, Anton.	4 18
S	17 12. n. Trin.	13. n. Pfingsten	4 9. n. Pfingsten	12 4 6
M	18 Agapetus	Helene	5 Eusignius	3 53
D	19 Sebaldus ☹	Ludwig v. T.	6 Verklär. Chr.	3 40
M	20 Bernhard	Stephan K.	7 Dometius	3 27
D	21 Adolph	Joh. Franziska	8 Emilian	3 13
F	22 Philibert	Timotheus	9 Matthias	2 58
S	23 Zachäus	Philipp B.	10 Laurentius	2 43
S	24 13. n. Trin.	14. n. Pfingsten	11 10. n. Pfingsten	12 2 28
M	25 Ludwig	Ludwig K.	12 Photius	2 12
D	26 Samuel ☾	Zephyrin	13 Maximus	1 56
M	27 Gebhard	Joseph Calas.	14 Micha	1 39
D	28 Augustin	Augustin	15 Mar. Himmelf.	1 22
F	29 Johann. Enth.	Johann. Enth.	16 Schweißtuch	1 5
S	30 Benjamin	Rosa v. L.	17 Myron	0 47
S	31 14. n. Trin.	15 n. Pf. Sch.-F.	18 11. n. Pfingsten	12 0 29

Fasten der Mutter Gottes.

Aug.	Mondlauf.
1	☾ Erdnähe.
3	● N. M. 9 U. 17 M. abends.
9	☾ ♌
11	☽ E. V. 6 U. 24 M. morgens.
13	☾ Erdferne.
19	☹ V. M. 7 U. 3 M. vorm.
23	☾ ♎
26	☾ L. V. 12 U. 4 M. nachm.
29	☾ Erdnähe.

Aug.	Abweich. der Sonne.
1	18° 13′ N.
3	17 42
5	17 11
7	16 38
9	16 4
11	15 30
13	14 54
15	14 17

Aug.	Abweich. der Sonne.
17	13° 39′ N.
19	13 1
21	12 22
23	11 42
25	11 1
27	10 19
29	9 37
31	8 55

Digitized by Google

September, Herbſtmonat.

30 Tage. Die Sonne im Zeichen der Wage am 24.

W.-Tage.	Kalender der Proteſtanten.	Kalender der Katholiken.	Ruſſiſcher Kalender.	Mtl. Zeit im wahr. Mitt.
M	1 Aegidius	Aegidius	19 Auguſt. Andreas	12h 0m 10s
D	2 Abſalon ☿	Stephan K.	20 Samuel	11 59 52
M	3 Manſuetus	Seraphine	21 Thaddäus	59 33
D	4 Roſalia	Roſalia	22 Agathonikus	59 14
F	5 Herkules	Laurentius	23 Lupus	58 54
S	6 Magnus	Magnus	24 Eutychius	58 34
S	7 15. n. Trin.	16. n. Pfingſten	25 12. n. Pfingſten	11 58 14
M	8 Mariä Geburt	Mariä Geburt	26 Hadr., Natalia	57 54
D	9 Bruno ☽	Gorgonius	27 Poimen	57 34
M	10 Oſthenes	Nicolaus v. T.	28 Moſes a. Ath.	57 13
D	11 Protus	Protus	29 Joh. Enth.	56 52
F	12 Syrus	Macedonius	30 Alexander Newski	56 32
S	13 Maternus	Maternus	31 Gürtel. d. M. G.	56 11
S	14 16. n. Trin.	17. n. Pf. M. M.	1 Sept. 13. n. Pf.	11 55 49
M	15 Nikomedes	Nikomedes	2 Mamas	55 28
D	16 Euphemia	Ludmilla	3 Anthimus	55 7
M	17 Lambertus ♋	Quatember †	4 Babylas	54 46
D	18 Titus	Thomas v. V.	5 Zacharias	54 24
F	19 Sidonia	Januarius †	6 Michael Erz.	54 3
S	20 Fauſta	Euſtachius †	7 Sozon	53 42
S	21 17. n. Trin.	18. n. Pfingſten	8 14. n. Pf. M. G.	11 53 20
M	22 Mauritius	Mauritius	9 Joach., Anna	52 59
D	23 Thekla	Thekla	10 Menodora	52 38
M	24 Johann. Empf. ♎	Rupertus	11 Theodora	52 17
D	25 Kleophas	Kleophas	12 Autonomus	51 57
F	26 Cyprian	Cyprian	13 Cornelius	51 36
S	27 Kosm., Dam.	Kosm., Dam.	14 Kreuz-Erh.	51 16
S	28 18. n. Trin.	19. n. Pfingſten	15 15. n. Pfingſten	11 50 56
M	29 Michael	Michael	16 Euphemia	50 36
D	30 Hieronymus	Hieronymus	17 Sophia	50 16

Sept.	Mondlauf.
2	♍ N. M. 6 U. 19 M. vorm.
5	☾ ♌
9	☽ E. V. 11 U. 15 M. abends.
10	☾ Erdferne.
17	♎ V. M. 7 U. 23 M. abends.
20	☾ ♑
23	☾ Erdnähe.
24	☾ L. V. 5 U. 31 M. nachm.

Sept.	Abweich. der Sonne.	Sept.	Abweich. der Sonne.
1	8° 33′ N.	17	2° 32′ N.
3	7 49	19	1 46
5	7 5	21	0 59
7	6 20	23	0 12 N.
9	5 35	25	0 34 S.
11	4 50	27	1 21
13	4 4	29	2 8
15	3 18		

Digitized by Google

Oktober, Weinmonat.

31 Tage. Die Sonne im Zeichen des Skorpions am 24.

W.-Tage.	Kalender der Protestanten.	Kalender der Katholiken.	Russischer Kalender.	Mitl. Zeit im wahr. Mitt.
M	1 Remigius ♈	Remigius	18 Sept. Quatember	11h 49m 56s
D	2 Leodegar	Leodegar	19 Trophimus	49 37
F	3 Jairus	Candidus	20 Eustathius	49 18
S	4 Franz	Franz v. Ass.	21 Quadratus	49 0
S	5 19. n. Trin.	20. n. Pf. Rskrf.	22 16. n. Pfingsten	11 48 42
M	6 Friederike	Bruno	23 Johann Empf.	48 24
D	7 Abadias	Justina	24 Thekla	48 6
M	8 Pelagia	Brigitta	25 Euphrosyna	47 49
D	9 Dionysius ☽	Dionysius	26 Verbann. Joh.	47 32
F	10 Gereon	Franz Borgia	27 Kallistratus	47 16
S	11 Burchard	Nikasius	28 Chariton	47 0
S	12 20. n. Trin.	21. n. Pfingsten	29 17. n. Pfingsten	11 46 45
M	13 Eduard	Kolomann	30 Gregorius	46 30
D	14 Kallistus	Kallistus	1 Okt. Mar. Sch.	46 15
M	15 Hedwig	Theresia	2 Cyprian	46 1
D	16 Gallus	Gallus	3 Dionysius	45 48
F	17 Florentin ♉	Hedwig	4 Hierotheus	45 35
S	18 Lukas	Lucas, Ev.	5 Charitine	45 23
S	19 21. n. Trin.	22. n. Pf. Krchw.	6 18. n. Pf. (Erntef.	11 45 11
M	20 Wendelin	Felician	7 Sergius, Bacch.	45 0
D	21 Ursula	Ursula	8 Pelagia	44 49
M	22 Kordula	Kordula	9 Jakobus Alph.	44 40
D	23 Severin ♌	Joh. v. Capistr.	10 Eulampius	44 31
F	24 Salome	Raphael	11 Philipp. Ap.	44 22
S	25 Crispinus	Chrysanthus	12 Reliquien n. G.	44 15
S	26 22. n. Trin.	23. n. Pfingsten	13 19. n. Pfingsten	11 44 8
M	27 Sabina	Frumentus	14 Nazarius	44 2
D	28 Simon, Juda	Simon, Juda	15 Euphemius	43 56
M	29 Narcissus	Narcissus	16 Longinus	43 51
D	30 Hartmann	Claudius	17 Hosea Pr.	43 48
F	31 Reform.-Fest ♈	Wolfgang †	18 Lukas, Ev.	43 45

Okt.	Mondlauf.
1	♈ N. M. 6 U. 9 M. abends.
3	☌☾
8	☾ Erdferne.
9	☽ E. V. 6 U. 21 M. abends.
17	☾☌♉
17	♉ V. M. 7 U. 1 M. vorm.
20	☾ Erdnähe.
23	♌ L. V. 11 U. 58 M. abends.
30	☾☌♊
31	♈ N. M. 9 U. 14 M. vorm.

Okt.	Abweich. der Sonne.	Okt.	Abweich. der Sonne.
1	2° 55′ S.	17	9° 0′ S.
3	3 41	19	9 44
5	4 28	21	10 27
7	5 14	23	11 10
9	6 0	25	11 52
11	6 45	27	12 33
13	7 31	29	13 13
15	8 15	31	13 53

Digitized by Google

Ernst

Erbprinz zu Hohenlohe-Langenburg.

Digitized by Google

30 Tage. Die Sonne im Zeichen des Schützen am 23.

		Kalender der Protestanten.	Kalender der Katholiken.		Russischer Kalender.	Mttl. Zeit im wahr. Mitt.
S	1	Aller Heiligen	Aller Heiligen	19	Oktober Joel	11h 43m 42s
S	2	23. n. Trin.	24. n. Pf. All. S.	20	20. n. Pfingsten	11 43 41
M	3	Hubertus	Hubertus	21	Hilarion	43 40
D	4	Karolus Borr.	Karl Borrom.	22	M. G. B. v. K.	43 40
M	5	Blandine	Emmerich	23	Jakobus Ap.	43 41
D	6	Leonhard	Leonhard	24	Arethas	43 42
F	7	Erdmann	Engelbert	25	Marcianus	43 45
S	8	Gottfried ☽	Gottfried	26	Demetrius	43 48
S	9	24 n. Trin.	25. n. Pfingsten	27	21. n. Pfingsten	11 43 52
M	10	Martin L.	Andreas Av.	28	Terentius	43 57
D	11	Martin B.	Martin B.	29	Anastasia	44 3
M	12	Jonas	Kunibert	30	Zenobius	44 10
D	13	Briccius	Stanislaus	31	Stachys	44 17
F	14	Levinus	Venerand	1	November. Kosm.	44 25
S	15	Leopold ♋	Leopold	2	Akindynus	44 34
S	16	25. n. Trin.	26. n. Pfingsten	3	22. n. Pfingsten	11 44 44
M	17	Hugo	Gregor Th.	4	Joannikius	44 55
D	18	Gelasius	Odo	5	Galaktion	45 7
M	19	Elisabeth	Elisabeth	6	Paulus	45 19
D	20	Edmund	Felix	7	Lazarus	45 33
F	21	Mariä Opfer	Mariä Opfer	8	Michael Erz.	45 47
S	22	Cäcilia ♌	Cäcilia	9	Onesiphorus	46 2
S	23	26.n.Tr. Totenf.	27. n. Pfingsten	10	23. n. Pfingsten	11 46 18
M	24	Chrysogonus	Johann v. Kr.	11	Menas	46 34
D	25	Katharina	Katharina	12	Johann. Eleem.	46 52
M	26	Konrad	Konrad	13	Joh. Chrysostom.	47 10
D	27	Otto	Virgilius	14	Philipp. Ap.	47 29
F	28	Günther	Sosthenes	15	Fasten-Anfang	47 49
S	29	Walter	Saturninus †	16	Matthäus Ev.	48 9
S	30	1. Advent ♑	1. Advent	17	24. n. Pfingsten	48 30

Nov.	Mondlauf.
5	☾ Erdferne.
8	☽ E. V. 1 U. 30 M. nachm.
13	☾ ♐
15	♋ V. M. 6 U. 6 M. nachm.
17	☾ Erdnähe.
22	♌ L. V. 8 U. 47 M. vorm.
26	☾ ♑
30	♑ N. M. 3 U. 4 M. morgens.

Nov.	Abweich. der Sonne.	
1	14° 13′	S.
3	14 51	
5	15 28	
7	16 5	
9	16 40	
11	17 14	
13	17 47	
15	18 19	

Nov.	Abweich. der Sonne.	
17	18° 49′	S.
19	19 18	
21	19 46	
23	20 12	
25	20 37	
27	21 0	
29	21 22	

Digitized by Google

Dezember, Christmonat.

31 Tage. Die Sonne im Zeichen des Steinbocks am 22.

W.-Tage.	Kalender der Protestanten.	Kalender der Katholiken.	Russischer Kalender.	Mtl. Zeit im wahr. Mitt.
M	1 Longinus	Eligius	18 November. Plato.	11h 48m 52s
D	2 Candidus	Bibiana	19 Obadja	49 15
M	3 Cassianus	Franz Xav.	20 Gregor Dekap.	49 38
D	4 Barbara	Barbara	21 Mar. Eing.	50 1
F	5 Abigail	Sabbas	22 Philemon	50 26
S	6 Nikolaus B.	Nikolaus B. †	23 Amphilochius	50 51
S	7 2. Advent	2. Advent	24 25. n. Pfingsten	11 51 16
M	8 Mariä Empf. ☽	Mariä Empf.	25 Klemens	51 42
D	9 Joachim	Leokadia	26 Alypius	52 8
M	10 Judith	Judith	27 Jakob v. Perf.	52 35
D	11 Damasus	Damasus	28 Stephanus	53 2
F	12 Ottilia	Marentius	29 Paramonus	53 29
S	13 Lucia	Lucia	30 Andreas Ap.	53 57
S	14 3. Advent	3. Advent	1 Dez. 1. Advent	11 54 26
M	15 Ignatius ♋	Cälian	2 Habakuk	54 54
D	16 Albina	Adelheid	3 Zephanja	55 23
M	17 Lazarus	Quatember †	4 Barbara	55 52
D	18 Wunibald	Gratianus	5 Sabbas	56 21
F	19 Abraham	Nemesis †	6 Nikolaus	56 51
S	20 Ammon	Liberatus †	7 Ambrosius	57 20
S	21 4. Advent ☾	4. Advent	8 2. Advent	11 57 50
M	22 Beata	Demetrius	9 Annä Empf.	58 20
D	23 Dagobert	Viktoria	10 Menas	58 50
M	24 Adam, Eva	Adam, Eva †	11 Daniel	59 20
D	25 Christfest	Christfest	12 Spiridion	11 59 50
F	26 Stephanus	Stephanus	13 Eustratius	12 0 20
S	27 Johann. Ev.	Johann. Ev.	14 Thyrsus	0 50
S	28 nach Weihn.	nach Weihn.	15 3. Advent	12 1 20
M	29 Jonathan ♑	Thomas	16 Haggai	1 49
D	30 David	David	17 Daniel	2 19
M	31 Sylvester	Sylvester	18 Quatember	2 48

Dez.	Mondlauf.
2	☾ Erdferne.
8	☽ E. V. 7 U. 26 M. vorm.
11	☾♉
15	♋ V. M. 4 U. 47 M. morgens.
15	☾ Erdnähe.
21	☾ L. V. 9 U. 0 M. abends.
23	☾♌
29	♍ N. M. 10 U. 26 M. abends.
29	☾ Erdferne.

Dez.	Abweich. der Sonne.	Dez.	Abweich. der Sonne.
1	21° 42′ S.	17	23° 20′ S.
3	22 1	19	23 24
5	22 17	21	23 27
7	22 32	23	23 27
9	22 46	25	23 25
11	22 57	27	23 22
13	23 7	29	23 16
15	23 14	31	23 9

Digitized by Google

Kalender der Juden 5662—5663.

1902.		5662.
Januar	9.	1. Schebat.
Februar	8.	1. Adar.
„	21.	14. „ Klein-Purim.
März	10.	1. Veadar.
„	20.	11. „ Fasten-Esther.
„	23.	14. „ Purim.
„	24.	15. „ Schuschan-Pur.
April	8.	1. Nisan.
„	22.	15. „ Passah-Anf.*
„	23.	16. „ 2tes Fest.*
„	28.	21. „ 7tes Fest.*
„	29.	22. „ 8tes Fest.*
Mai	8.	1. Ijar.
„	25.	18. „ Lag-B'omer.
Juni	6	1. Sivan.
„	11.	6. „ Wochenfest.*
„	12.	7. „ 2tes Fest.*
Juli	6.	1. Thamuz.
„	22.	17. „ Fasten, Tempel-Eroberung.

1902.		5662.
August	4.	1. Ab.
„	12.	9. „ Fasten, Tempel-Verbrennung.
Septbr.	3.	1. Elul.
		5663.
Oktbr.	2.	1. Tischri. Neujahrs-Fest.*
„	3.	2. „ 2tes Fest.*
„	5.	4. „ Fast.-Gedaljah.
„	11.	10. „ Versöhn.-Fest.*
„	16.	15. „ Laubhütten-F.*
„	17.	16. „ 2tes Fest.*
„	22.	21. „ Palmen-Fest.
„	23.	22. „ Laubh.-Ende.*
„	24.	23. „ Gesetz.-Freude.*
Novbr.	1.	1. Marcheschwan.
Dezbr.	1.	1. Kislev.
„	25.	25. „ Tempelweihe.
„	31.	1. Tebeth.

An jedem Sonnabend ist Sabbath.

Die mit * bezeichneten Festtage werden streng gefeiert.

Kalender der Mohammedaner 1319—1320.

1902.		1319.
Januar	11.	1. Schewwâl (gr. Beiram).
Februar	9.	1. Dsu'l-kade.
März	11.	1. Dsu'l-hedsche.
		1320.
April	10.	1. Moharrem. Neujahrst.
„	25.	16. „ Jerusalem zur Kibla erklärt.
Mai	10.	1. Safar.
Juni	8.	1. Rebî-el-awwel.

1902.		1320.
Juli	8.	1. Rebî-el-acher.
August	6.	1. Dschemâdi-el-awwel.
Septbr.	5.	1. Dschemâdi-el-acher.
Oktbr.	4.	1. Redscheb.
Novbr.	3.	1. Schabân.
„	18.	16. „ Mekka zur Kaaba erklärt.
Dezbr.	2.	1. Ramadân (Fastenmonat).

An jedem Freitag ist Dschuma.

Digitized by Google

Reduktion der mittleren Sonnenzeit.

Namen der Städte.	Mittag in Greenwich.			Mittag in Lissabon.			Mittag in Paris.			Mittag in Berlin.			Mittag in Petersburg.		
	h.	m.	s.	h.	m.	s.	h.	m.	s.	h.	m.	s.	h.	m.	s.
Lissabon	11	23	15	12	0	0	11	13	54	10	29	40	9	22	1
Dublin		34	39		11	24		25	18		41	4		33	25
Madrid		45	15		22	0		35	54		51	40		44	1
Edinburg		47	17		24	2		37	56	10	53	42		46	3
Bordeaux		57	55		34	40		48	34	11	4	20		56	41
London	11	59	59		36	44	11	50	38		6	24	9	58	45
Paris	12	9	21		46	6	12	0	0		15	46	10	8	7
Brüssel		17	29		54	14		8	8		23	54		16	15
Lyon		19	8		55	53		9	47		25	33		17	54
Amsterdam		19	33		56	18		10	12		25	58		18	19
Marseille		21	35	12	58	20		12	14		28	0		20	21
Genf		24	37	1	1	22		15	16		31	2		23	23
Köln		27	51		4	36		18	30		34	16		26	37
Turin		30	47		7	32		21	26		37	12		29	33
Straßburg		31	5		7	50		21	44		37	30		29	51
Karlsruhe		33	37		10	22		24	16		40	2		32	23
Zürich		34	12		10	57		24	51		40	37		32	58
Bremen		35	13		11	58		25	52		41	38		33	59
Stuttgart		36	43		13	28		27	22		43	8		35	29
Mailand		36	46		13	31		27	25		43	11		35	32
Kassel		37	36		14	21		28	15		44	1		36	22
Hamburg		39	54		16	39		30	33		46	19		38	40
Gotha		42	51		19	36		33	30		49	16		41	37
Florenz		45	2		21	47		35	41		51	27		43	48
München		46	26		23	11		37	5		52	51		45	12
Venedig		49	25		26	10		40	4		55	50		48	11
Rom		49	56		26	41		40	35		56	21		48	42
Kopenhagen		50	19		27	4		40	58		56	44		49	5
Palermo		53	25		30	10		44	4	11	59	50		52	11
Berlin		53	35		30	20		44	14	12	0	0		52	21
Dresden		54	55		31	40		45	34		1	20		53	41
Triest		55	2		31	47		45	41		1	27		53	48
Neapel		57	1		33	46		47	40		3	26		55	47
Prag	12	57	42		34	27		48	21		4	7	10	56	28
Wien	1	5	22		42	7	12	56	1		11	47	11	4	8
Stockholm		12	14		48	59	1	2	53		18	39		11	0
Danzig		14	40		51	25		5	19		21	5		13	26
Königsberg		21	59	1	58	44		12	38		28	24		20	45
Warschau		24	7	2	0	52		14	46		30	32		22	53
Athen		34	55		11	40		25	34	12	41	20		33	41
Konstantinopel	1	55	56		32	41		46	35	1	2	21	11	54	42
Petersburg	2	1	14		37	59		51	53		7	39	12	0	0
Odessa		3	2	2	39	47	1	53	41		9	27		1	48
Moskau	2	30	17	3	7	2	2	20	56	1	36	42	12	39	3

Digitized by Google

Genealogiſches Jahrbuch.

Familienſtand

der europäiſchen Fürſten, der deutſchen Standesherren und der meiſten nicht ſouveränen Fürſtlichen Häuſer Europas.

Erſte Abteilung.

Genealogie der europäiſchen regierenden Fürſten

(nebſt allen zur Nachfolge berechtigten Zweigen ihrer Häuſer) ſowie der ſeit Anfang des 19. Jahrhunderts entthronten europäiſchen Fürſtenhäuſer.

139. Jahrg. — [Gedruckt 16. November 1901.]

Digitized by Google

Deutſches Reich.

(Haus Hohenzollern.)

Wilhelm I. König von Preußen, geb. 22. März 1797, † 9. März 1888, nahm die erbliche Würde eines Deutſchen Kaiſers laut Kundgebung an das Deutſche Volk in Verſailles 18. Jan. 1871 an. — Vgl. Preußen.

Wilhelm II. Deutſcher Kaiſer, König von Preußen ꝛc. ꝛc. Kaiſ. u. Kgl. Majeſtät, geb. Berlin 27. Jan. 1859, Sohn des Kaiſers und Königs Friedrich III., geb. 18. Okt. 1831, † 15. Juni 1888, und ſeiner Gem. Viktoria, geb. Kgl. Prſſſin von Großbritannien und Irland ꝛc., geb. 21. Nov. 1840, verm. London 25. Jan. 1858, † Schloß Friedrichshof bei Cronberg im Taunus 5. Aug. 1901; folgte ſeinem Vater; Oberſter Kriegsherr des Deutſchen Reichsheeres und Chef der Kaiſ. deutſchen Marine ꝛc.; verm. Berlin 27. Febr. 1881 mit — **Auguſte Viktoria** Prſſſin zu Schleswig-Holſtein, geb. 22. Okt. 1858.

Älteſter Sohn.

Friedrich Wilhelm Viktor Auguſt Ernſt Kronprinz des Deutſchen Reiches und Kronprinz von Preußen Kaiſ. u. Kgl. Hoh., geb. im Marmorpalais bei Potsdam 6. Mai 1882.

Digitized by Google

Anhalt.

(Askanisches Haus.)

Evangelisch. — Ahnherr: Adalbert Gf zu Ballenstädt (jetzt Ballenstedt, Kreisstadt in Anhalt), Vater Eilschos IV., † 1077; Gf zu Ascanien (ehem. Burg bei Aschersleben) um 1100; Gf von Aschersleben und Anhalt (ehem. Burg bei Ballenstedt) 18. Nov. 1170; Hzg zu Sachsen 7. April 1180 bis 1212; Fst von Anhalt 1218; Abzweigung der ersten (2. Febr. 1468 erloschenen) Bernburgischen Linie 1252; Erbauung des Schlosses in Dessau 1341; Abzweigung der Linien Dessau, Bernburg (im Mannesstamme erloschen 19. Aug. 1863), Plötzkau (in Köthen nachfolgend 1665, erloschen 23. Nov. 1847), Zerbst (erloschen 3. März 1793) und Köthen (erloschen 1665) infolge der Besitzteilung unter fünf Söhne des Fsten Joachim II. Ernst, geb. 20. Okt. 1536, † 6. Dez. 1586, vom 17. Juni 1603. — S. Jahrg. 1832, S. (20) und 1848, S. 8.

I. Linie Anhalt-Dessau, -Köthen und -Bernburg.

Stammvater: Fst Johann Georg I., geb. 9. Mai 1567, † 14. Mai 1618; Einführung des Erstgeburtsrechts 1727, bestätigt 12. April 1729; Hzg von Anhalt-Dessau 16. März 1806; Erwerbung des (18. April 1807 errichteten) Hzgts Anhalt-Köthen 23. Nov. 1847 und des (18. April 1807 errichteten) Hzgts Anhalt-Bernburg 19. Aug. 1863; Hzg von Anhalt 30. Aug. 1863. — S. Jahrg. 1871, S. 3. — Die Nachgeborenen führen den Titel Prinz und Prinzessin von Anhalt mit dem Präd. Hoheit.

Leopold **Friedrich** Franz Nikolaus Herzog von Anhalt, Herzog zu Sachsen, Engern und Westfalen, Graf zu Askanien, Herr zu Zerbst, Bernburg und Gröbzig ꝛc., Hoh., geb. Dessau 29. April 1831, Sohn des Hzgs Leopold, geb. 1. Okt. 1794, † 22. Mai 1871, und seiner Gem. Friederike geb. Przssin von Preußen, geb. 30. Sept. 1796, verm. 18. April 1818, † 1. Jan. 1850; folgte seinem Vater; Kgl. preuß. Gen. der Inf. à la suite des 1. GRgts z. F. und Chef des anhalt. Inf.-Rgts Nr. 93, Rr des St. Hubertus-O., des Schw. AO., Eleph.-O., Seraph.-O. ꝛc.; verm. Altenburg 22. April 1854 mit — **Antoinette** Przssin von Sachsen-Altenburg ꝛc., geb. 17. April 1838, GD. des Kgl. bayer. Theresien-O. ꝛc.

Kinder: 1) † Erbpr. Leopold, geb. 18. Juli 1855, † 2. Febr. 1886; verm. Philippsruhe 26. Mai 1884 mit — Elisabeth Przssin von Hessen, geb. 13. Juni 1861, jetzt Erbprinzessin Leopold von Anhalt. [Dessau.]

Tochter: Przssin Antoinette Anna Alexandra Marie Luise Agnes Elisabeth Auguste Friederike, geb. Schloß Georgium bei Dessau 3. März 1885.

2) Erbpr. Leopold Friedrich Eduard Karl Alexander, geb. Dessau 19. Aug. 1856, Kgl. preuß. Oberst à la suite d. A. u. des anhalt. Inf.-Rgts Nr. 93, Rr des St. Hubertus-O. ꝛc.; verm. Karlsruhe 2. Juli 1889 mit — Marie Przssin von Baden Ghzgl. Hoh., geb. 26. Juli 1865. [Dessau.]

3) Przssin Elisabeth Marie Friederike Amalie Agnes, geb. Wörlitz 7. Sept. 1857, GD. des Kgl. bayer. Theresien-O.; verm. Dessau 17. April 1877 mit Adolf Friedrich Erbgbzg von Mecklenburg-Strelitz Kgl. Hoh.

4) Pr. Eduard Georg Wilhelm Maximilian, geb. Dessau 18. April 1861, Kgl. preuß. Rittm. à la suite d. A. und Hptm. à la suite des anhalt. Inf.-Rgts Nr. 93; verm. Altenburg 6. Febr. 1895 mit — Luise Przssin von Sachsen-Altenburg ꝛc., geb. 11. Aug. 1873. [Dessau.]

Kinder: (1) Przssin Marie Auguste Antoinette Friederike Alexandra Hilda Luise, geb. Schloß Ballenstedt 10. Juni 1898.

(2) Pr. Joachim Ernst Wilhelm Karl Albrecht Leopold Friedrich Moritz Erdmann, geb. Dessau 11. Jan. 1901.

5) Pr. Aribert Joseph Alexander, geb. Wörlitz 18. Juni 1864, Kgl. preuß. Major à la suite d. A. und à la suite des anhalt. Inf.-Rgts Nr. 93, Rr des St. Hubertus-O. ꝛc. [Dessau]; verm. Schloß Windsor 6. Juli 1891 mit Luise Auguste Przssin zu Schleswig-Holstein, geb. 12. Aug. 1872 (gesch. 13. Dez. 1900). [London.]

Digitized by Google

6) Przſſin Alexandra Thereſe Marie, geb. Deſſau 4. April 1868; verm. daſ. 25. Jan. 1897 mit Sizzo Pr. von Schwarzburg Durchl.

Schweſter.

Przſſin Maria Anna, geb. Deſſau 14. Sept. 1837, Chef des Kgl. preuß. Drag.-Rgts v. Arnim (2. brandenb.) Nr. 12; verm. Berlin 29. Nov. 1854 mit Friedrich Karl Pr. von Preußen Kgl. Hoh., † 15. Juni 1885.

Vaters-Brüder

aus des Großvaters, des Erbpr. Friedrich, geb. 27. Dez. 1769, † 27. Mai 1814, Ehe mit Amalie Przſſin von Heſſen-Homburg, geb. 29. Juni 1774, verm. 12. Juni 1792, † 3. Febr. 1846.

1. † Pr. Georg, geb. 21. Febr. 1796, † 16. Okt. 1865; verm. I) 6. Aug. 1825 mit Karoline Przſſin von Schwarzburg-Rudolſtadt, geb. 4. April 1804, † 14. Jan. 1829; II) morg. 4. Okt. 1831 mit Thereſe Gfin von Reina, geb. von Erdmannsdorff, geb. 12. Sept. 1807, † 28. Febr. 1848.
   Kinder 2r Ehe: Grafen und Gräfinnen von Reina (ſ. Taſchenbuch der Gräfl. Häuſer).
2. † Pr. Friedrich, geb. 23. Sept. 1799, † 4. Dez. 1864; verm. 11. Sept. 1832 mit Marie Przſſin von Heſſen, geb. 9. Mai 1814, † 28. Juli 1895.
   Töchter: 1) Przſſin Adelheid Marie, geb. Deſſau 25. Dez. 1833; verm. daſ. 23. April 1851 mit Adolf Hzg von Naſſau, jetzigem Ghzg von Luxemburg Kgl. Hoh.
   2) Przſſin Bathildis Amalgunde, geb. Deſſau 29. Dez. 1837; verm. daſ. 30. Mai 1862 mit Wilhelm Pr. zu Schaumburg-Lippe Durchl.
   3) Przſſin Hilda Charlotte, geb. Deſſau 13. Dez. 1839. [Deſſau.]

II. Linie Anhalt-Bernburg.

(Im eigenen Stamme erloſchen.)

Stammvater: Fſt Chriſtian, geb. 11. Mai 1568, † 17. April 1630; Anhalt-Bernburg Hzgt. 18. April 1807. — S. Jahrg. 1848, S. 9.

† Hzg Alexander Carl, geb. 2. März 1805, † 19. Aug. 1863; verm. Gottorp 30. Okt. 1834 mit — Friederike Przſſin zu Schleswig-Holſtein-Sonderburg-Glücksburg Hoh., geb. 9. Okt. 1811. [Ballenſtedt.]

Baden.

(Haus Zähringen.)

Evangeliſch. — Das Geſchlecht der Zähringer hatte ſeit dem 10. Jahrhundert das Gfnamt im Breisgau inne, zu dem am Ende des 10. und im Laufe des 11. Jahrhunderts die Gfnämter im Thurgau, in der Ortenau und im Albgau kamen. Aus dieſem Geſchlechte, in dem der Name Bertold (Berichtilo, Bezelin) erblich war, gründete Bezelin 999 die Stadt Villingen. Sein Sohn Berthold I. „mit dem Barte“ erhielt durch Kaiſer Heinrich III. die Anwartſchaft auf das Hzgt. Schwaben, ſtatt deſſen aber 1061 das Hzgt. Kärnten, das er jedoch nie in Beſitz nahm. Er ſelbſt, ſein jüngerer Sohn Berthold II. und deſſen Nachkommen führten von da an den Hzgtitel, ſeit 1100 mit dem Zuſatz „von Zähringen“ nach ihrer breisgauiſchen Burg. Der Name wird fortan dem ganzen Geſchlecht beigelegt. Bertholds I. älterer Sohn Hermann I., der nach der zu Kärnten gehörigen Mark Verona den Titel eines Markgfn von Verona annahm, den ſeine Nachkommen bis ins 13. Jahrhundert führten, obwohl ſie die Mark nie beſaßen, war alleiniger Gf im Breisgau. Sein Sohn Hermann II. nannte ſich ſeit 1112 nach dem Erbe ſeiner Mutter Judith Gfin von Calw († 1091) von Baden (Baden-Baden, ehem. Aurelia aquensis); Markgf von Baden 27. April 1112; Erwerbung von Hachberg (Hochberg, ehem. Burg nördl.

Digitized by Google

von Freiburg i. B.) um 1155, von Durlach und Ettlingen um 1219, von Pforzheim um 1236, von Eberstein (Burg bei Baden-Baden) 1281; Belehnung mit der Markgfschaft Baden 1362; Erwerbung des Kondominats der Hschaft Lahr und Malberg 1442; Ererbung von Sausenberg 1503; Einführung des Erstgeburtsrechts und der Unteilbarkeit des Landes 17. Nov. 1615; Bestätigung des Prädikats „Durchlaucht" 11. April 1664; Erwerbung der Festung Kehl 1699, der Lvogtei Ortenau 1701, eines Teiles der Kurpfalz mit Heidelberg, von Konstanz ꝛc., Kurfst von Baden 25. Juli 1803; Erwerbung des Breisgaues, der Ortenau ꝛc., sowie Wiederaufnahme des (mit dem Aussterben der jüngeren, von Berthold II. begründeten Linie 1218 erloschenen) Titels Hzg von Zähringen (s. oben) für alle männlichen Mitglieder 10. Jan. 1806; Erwerbung von Teilen der Lgfschaft Fürstenberg ꝛc., Ghzg von Baden 12. Juli 1806. Nach dem Aussterben der männlichen Nachkommen 1. Ehe Karl Friedrichs, geb. 22. Nov. 1728, † 10. Juni 1811, folgten die Nachkommen aus 2. Ehe mit Luise, geb. Freiin Geyer von Geyersberg, Reichsgfin von Hochberg Wien 12. Mai 1796, s. unten) in der Regierung (Hausgesetz vom 4. Okt. 1817, Anerkennung dieses Erbfolgerechts durch die europ. Großmächte 10. Juli 1819). Leopold, geb. 29. Aug. 1790, † 24. April 1852, folgt als Ghzg seinem Halbbruder, dem Ghzg Ludwig I., geb. 9. Febr. 1763, † 30. März 1830; es erhalten der Erbgroßherzog das Prädikat Kgl. Hoh., sämtliche Prinzen und Prinzessinnen, Markgrafen und Markgräfinnen von Baden das Prädikat Ghzgl. Hoheit 15. Aug. 1844. — G. Jahrg. 1830, S. (13), und 1848, S. 10.

Friedrich Wilhelm Ludwig Großherzog von Baden, Herzog von Zähringen, Kgl. Hoh., geb. Karlsruhe 9. Sept. 1826, Sohn des Ghzgs Leopold, geb. 29. Aug. 1790, † 24. April 1852, und seiner Gem. Sophie geb. Przssin von Schweden a. d. H. Holstein-Gottorp-Wasa, geb. 21. Mai 1801, verm. 26. Juli 1819, † 6. Juli 1865; folgte seinem Vater als Regent an Stelle seines Bruders, des Ghzgs Ludwig II., geb. 15. Aug. 1824, † 22. Jan. 1858, und nimmt den Titel Großherzog an 5. Sept. 1856; Kgl. preuß. Gen.-Oberst der Kav. mit dem Range eines GFM. und Gen.-Insp. der 5. AInsp., à la suite des 1. Seebat., Chef des 1. bad. Leib-Gren.-Rgts Nr. 109, des 1. bad. Leib-Drag.-Rgts Nr. 20, des 1. bad. Feldart.-Rgts Nr. 14, des Kgl. preuß. Ul.-Rgts Ghzg Friedrich von Baden (rhein.) Nr. 7, des 8. württ. Inf.-Rgts Nr. 126 Ghzg Friedrich von Baden, Inh. des K. u. K. Inf.-Rgts Nr. 50 und des Kgl. bayer. 8. Inf.-Rgts Ghzg Friedrich von Baden, FGen. der Kgl. schwed. Armee, Rektor der Univ. Freiburg i. B. und Heidelberg, Rr des St. Hubertus-O., Schw. AO., Andreas-O., Annunc.-O., Eleph.-O., Seraph.-O., des span. O. v. GVließ ꝛc.; verm. Berlin 20. Sept. 1856 mit — Luise Przssin von Preußen, geb. 3. Dez. 1838, Chef des Kgl. preuß. Kgin Augusta GGren.-Rgts Nr. 4.

Kinder: 1) Erbghzg Friedrich Wilhelm Ludwig Leopold August, geb. Karlsruhe 9. Juli 1857, Kgl. preuß. Gen. der Inf. und kmdr Gen. des VIII. AKorps, Chef des 5. bad. Inf.-Rgts Nr. 113, à la suite des Kgl. preuß. 1. GRgts z. F., des 1. bad. Leib-Gren.-Rgts Nr. 109 und des Kgl. preuß. 1. GUl.-Rgts, Rr des Andreas-O., Annunc.-O., Schw. AO., St. Hubertus-O., Eleph.-O., Seraph.-O. ꝛc.; verm. Schloß Hohenburg 20. Sept. 1885 mit — Hilda Przssin von Nassau, geb. 5. Nov. 1864. [Koblenz.]

2) Przssin Sophie Marie Viktoria, geb. Karlsruhe 7. Aug. 1862; verm. das. 20. Sept. 1881 mit Gustav Kronpr. von Schweden und Norwegen, Hzg von Wermland, Kgl. Hoh.

Geschwister.

1. Przssin Alexandrine Luise Amalie Friederike Elisabeth Sophie, geb. Karlsruhe 6. Dez. 1820; verm. das. 3. Mai 1842 mit Ernst Erbpr., nachher. Hzg Ernst II. von Sachsen-Coburg u. Gotha Hoh., † 22. Aug. 1893.
2. † Pr. Wilhelm, geb. 18. Dez. 1829, † 27. April 1897; verm. St. Petersburg 11. Febr. 1863 mit — Marie Maximilianowna Hzgin von Leuchtenberg, Przssin Romanowsky Kais. Hoh., geb. 16. Okt. 1841 n. St. (orth.). [Karlsruhe.]

Kinder: 1) Przssin Sophie Marie Luise Amalie Josephine, geb. Baden 26. Juli 1865; verm. Karlsruhe 2. Juli 1889 mit Friedrich Erbpr. von Anhalt Hoh.

Digitized by

2) Pr. Maximilian Alexander Friedrich Wilhelm, geb. Baden 10. Juli 1867, Dr. jur., Kgl. preuß. Major à la suite des GKür.-Rgts, kmdt zur Dienstleistung beim Stabe des Gen.-Kmdos des XIV. AKorps, Rr des Elepb.-O., St. Hubertus-O. ꝛc.; verm. Gmunden 10. Juli 1900 mit — Przssin Marie Luise Kgl. Przssin von Großbritannien u. Irland, Hzgin zu Braunschweig-Lüneburg, Kgl. Hoh., geb. 11. Okt. 1879. [Karlsruhe.]

3. Pr. Karl Friedrich Gustav Wilhelm Maximilian, geb. Karlsruhe 9. März 1832, Kgl. preuß. Gen. der Kav., Chef des 3. bad. Drag.-Rgts Pr. Karl Nr. 22, Rr des Schw. AO., Andreas-O., St. Hubertus-O. ꝛc.; morg. verm. Schloß Bauschlott bei Pforzheim 17. Mai 1871 mit — Rosalie Gfin von Rhena (bad. Erheb. v. 8. Mai 1871), geb. Freiin von Beust, geb. 10. Juni 1845. [Karlsruhe.]

Sohn: Graf von Rhena (s. Taschenbuch der Gräfl. Häuser).

Vaters-Bruder

aus des Großvaters, des Ghzgs Karl Friedrich, geb. 22. Nov. 1728. † 10. Juni 1811, 2. Ehe mit Luise Reichsgfin von Hochberg, geb. 26. Mai 1768, verm. 24. Nov. 1787, † 23. Juli 1820.

† Pr. Wilhelm, geb. 8. April 1792, † 11. Okt. 1859; verm. 16. Okt. 1830 mit Elisabeth Hzgin von Württemberg, geb. 27. Febr. 1802, † 5. Dez. 1864.

Töchter: 1) Przssin Sophie Pauline Henriette Marie Amalie Luise, geb. Karlsruhe 7. Aug. 1834; verm. daf. 9. Nov. 1858 mit Woldemar Pr., nachher Fstn zur Lippe, Durchl., † 20. März 1895.

2) Przssin Leopoldine Wilhelmine Pauline Amalie Maximiliane, geb. Karlsruhe 22. Febr. 1837; verm. daf. 24. Sept. 1862 mit Hermann Fstn zu Hohenlohe-Langenburg Durchl.

Bayern.

(Haus Wittelsbach.)

Katholisch. — Ahnherr: Luitpold, Vetter und Feldherr des Kaisers Arnulf a. d. H. der Karolinger, Markgf im Lande unter der Enns, † 9. Aug. 907; Hzg von Bayern 909—914 u. 919—938; Pfalzgfn von Scheyern (ehem. Burg bei Pfaffenhofen, Reg.-Bez. OBayern) 940—1124; Verlegung der Residenz nach Kelheim 1112 und nach Wittelsbach (bei Aichach, ebendas) 1124; Belehnung des Pfalzgfn Otto von Wittelsbach mit dem Hzgt. Bayern 24. Juni 1180; Pfalzgf bei Rhein 1214; Kurfst von der Pfalz 16. Mai 1285; Abzweigung der (30. Dez. 1777 erloschenen) Hzge von Bayern 1294; die pfälzische Kurwürde geht auf die Hzge von Bayern über 6. März 1623; Wiederherstellung der Kurfsten von der Pfalz 24. Okt. 1648; Karl Theodor Kurfst von der Pfalz wird auch Kurfst von Bayern 30. Dez. 1777. — S. Jahrg. 1831, S. (23) und 1848, S. 12.

I. Königliche Linie.

Stammvater: Christian II. Pfalzgf zu Birkenfeld, geb. 22. Juni 1637, † 26. April 1717; Pfalzgf zu Birkenfeld 28. März 1671; Pfalzgf von Zweibrücken 1733; Kurfst von Bayern 16. Febr. 1799; König von Bayern 26. Dez. 1805. — Die Nachgeborenen führen den Titel Kgl. Prinz und Kgl. Prinzessin von Bayern mit dem Präd. Kgl. Hoheit.

Otto Wilhelm Luitpold Adalbert Waldemar König von Bayern, Pfalzgraf bei Rhein, Herzog von Bayern, Franken und in Schwaben ꝛc., Majestät, geb. München 27. April 1848, Sohn des Königs Maximilian II., geb. 28. Nov. 1811, † 10. März 1864, und seiner Gem. Marie geb. Przssin von Preußen, geb. 15. Okt. 1825, verm. 5. bzw. 12. Okt. 1842, † 17. Mai 1889; folgte seinem Bruder, dem Könige Ludwig II., geb. 25. Aug. 1845, † 13. Juni 1886, unter Regentschaft seines Oheims, des Pr. Luitpold (s. unten); Inh. des Kgl. bayer. 1. Inf.-Rgts König, 2. Ul.-Rgts König,

Digitized by Google

4. Chevaulegersrgts König u. 4. Feldart.-Rgts König, Ordens-Großm. des Haus-RrO. von St. Hubertus u. von St. Georg, Rr des oesterr. O. v. GVließ, des Schw. AO., Andreas-O. ꝛc. [Schloß Fürstenried.]

Vaters-Geschwister

aus des Großvaters, des Königs Ludwig I., geb. 25. Aug. 1786, † 29. Febr. 1868, Ehe mit Therese Przssin von Sachsen-Hildburghausen, später von Sachsen-Altenburg, geb. 8. Juli 1792, verm. 12. Okt. 1810, † 26. Okt. 1854.

1. Pr. Luitpold Karl Joseph Wilhelm Ludwig, geb. Würzburg 12. März 1821, des Kgr. Bayern Verweser seit 10. Juni 1886, Inh. des Kgl. bayer. 1. Feldart.-Rgts Pr.-Regent Luitpold u. des 7. Feldart.-Rgts, Chef des Kgl. preuß. Feldart.-Rgts Pr.-Regent Luitpold von Bayern (magdeb.) Nr. 4, des Kgl. sächs. 3. Inf.-Rgts Nr. 102 „Pr.-Regent Luitpold von Bayern", sowie des Kgl. württ. 2. Feldart.-Rgts Nr. 29 Pr.-Regent Luitpold von Bayern, Inh. des K. u. K. galizischen Korps-Art.-Rgts Nr. 10, stellvertr. Ordens-Großm. des Haus-RrO. von St. Hubertus u. von St. Georg, Rr des oesterr. O. v. GVließ, des Andreas-O., Annunc.-O., Eleph.-O., Schw. AO. ꝛc.; verm. Florenz 15. April 1844 mit Auguste Kais. Przssin u. Ehzgin von Oesterreich ꝛc., Ghzgl. Przssin von Toscana, geb. 1. April 1825, † 26. April 1864.

Kinder: 1) Pr. Ludwig Leopold Joseph Maria Aloys Alfred, geb. München 7. Jan. 1845, Dr. oecon. publ. der Univ. München, Dr. ing. hon. c. der techn. Hochschule München, Kgl. bayer. Gen. der Inf., Inh. des 10. Inf.-Rgts Pr. Ludwig u. à la suite des 2. Inf.-Rgts Kronpr., Chef des Kgl. preuß. 2. niederschles. Inf.-Rgts Nr. 47, Inh. des K. u. K. Inf.-Rgts Nr. 62, EMitgl. der Kgl. bayer. Akad. d. W., Großprior des St. Georg-O., Rr des St. Hubertus-O., des oesterr. O. v. GVließ, des Andreas-O., Annunc.-O., Seraph.-O., Schw. AO. ꝛc.; verm. Wien 20. Febr. 1868 mit — Maria Theresia Kgl. Przssin u. Ehzgin von Oesterreich-Este ꝛc., geb. 2. Juli 1849, Großmeisterin des Kgl. bayer. Theresien-O. u. des St. Elisabethen-O. und StkrD. [München.]

Kinder: (1) Pr. Rupprecht Maria Luitpold Ferdinand, geb. München 18. Mai 1869, Kgl. bayer. Gen.-Major u. Kmdr der 7. Inf.-Brig., à la suite des Kgl. bayer. Inf.-Leibrgts, des Kgl. preuß. Leib-Kür.-Rgts Großer Kurfürst (schles.) Nr. 1 u. des Kais. deutschen 2. Seebat., Großprior des St. Georg-O., Rr des St. Hubertus-O., Schw. AO., Seraph.-O., des oesterr. O. v. GVließ ꝛc.; verm. München 10. Juli 1900 mit — Marie Gabriele Hzgin in Bayern, geb. 9. Okt. 1878, ED. des Kgl. bayer. Theresien-O. u. Dame des St. Elisabethen-O. [Bamberg.]

Sohn: Pr. Luitpold Maximilian Ludwig Karl, geb. Bamberg 8. Mai 1901.

(2) Przssin Adelgunde Marie Auguste Therese, geb. München 17. Okt. 1870, ED. des Kgl. bayer. Theresien-O. u. Dame des St. Elisabethen-O. [München.]

(3) Przssin Maria Ludwiga Theresia, geb. Villa Amsee bei Lindau 6. Juli 1872, ED. des Kgl. bayer. Theresien-O., Dame des St. Elisabethen-O., StkrD.; verm. München 31. Mai 1897 mit Ferdinand Erbpr. von Bourbon, Hzg von Calabrien, Kgl. Hoh.

(4) Pr. Karl Maria Luitpold, geb. Villa Amsee 1. April 1874, Kgl. bayer. OLt. à la suite des 2. Inf.-Rgts Kronpr., Rr des St. Hubertus-O. [München.]

(5) Pr. Franz Maria Luitpold, geb. Schloß Leutstetten 10. Okt. 1875, Kgl. bayer. OLt. im 1. Schweren Reiterrgt Pr. Karl von Bayern, Rr des St. Hubertus-O. [München.]

(6) Przssin Mathilde Maria Theresia Heinrika Christine Luitpolda, geb. Villa Amsee 17. Aug. 1877, ED. des Kgl. bayer. Theresien-O., Dame des St. Elisabethen-O. u. StkrD.; verm. München 1. Mai 1900 mit Ludwig Pr. von Sachsen-Coburg u. Gotha ꝛc. Hoh.

Digitized by Google

(7) Przſſin Hildegard Maria Chriſtina Thereſia, geb. München 5. März 1881, ED. des Kgl. bayer. Thereſien-O. u. Dame des St. Eliſabethen-O.

(8) Przſſin Wiltrud Marie Alix, geb. München 10. Nov. 1884.

(9) Przſſin Helmtrud Marie Amalia, geb. München 22. März 1886.

(10) Przſſin Gundelinde Maria Joſepha, geb. München 26. Aug. 1891.

2) Pr. Leopold Maximilian Joſeph Maria Arnulf, geb. München 9. Febr. 1846, Kgl. bayer. Gen.-Oberſt der Kav. mit dem Range eines GFM. u. Gen.-Inſp. der 4. Armee-Inſp. des Deutſchen Reichsheeres, Inh. des Kgl. bayer. 7. Inf.-Rgts Pr. Leopold, des 1. Schweren Reiterrgts Pr. Karl von Bayern, à la suite des 3. Feldart.-Rgts Kgin-Mutter, Chef des Kgl. preuß. weſtfäl. Drag.-Rgts Nr. 7, Inh. des K. u. K. Korps-Art.-Rgts Nr. 7, Großprior des St. Georg-O., Rr des St. Hubertus-O., des oeſterr. O. v. GWließ, des Annunc.-O., Schw. AO. ꝛc.; verm. Wien 20. April 1873 mit — Giſela Kaiſ. Przſſin u. Ehzgin von Oeſterreich ꝛc., K. u. K. Hoh., geb. 12. Juli 1856, ED. des Kgl. bayer. Thereſien-O., Dame des St. Eliſabethen-O. und StkrD. [München.]

Kinder: (1) Przſſin Eliſabeth Maria Auguſte, geb. München 8. Jan. 1874, ED. des Kgl. bayer. Thereſien-O., Dame des St. Eliſabethen-O. und StkrD.; verm. Genua 2. Dez. 1893 mit Otto Frhrn von Seefried auf Buttenheim (prot.), K. u. K. OLt. der Reſ. [Znaim.]

(2) Przſſin Auguſte Maria Luiſe, geb. München 28. April 1875, ED. des Kgl. bayer. Thereſien-O., Dame des St. Eliſabethen-O. und StkrD.; verm. München 15. Nov. 1893 mit Joſeph Auguſt Kaiſ. Pr. u. Ehzg v. Oeſterreich ꝛc., K. u. K. Hoh.

(3) Pr. Georg Franz Joſeph Luitpold Maria, geb. München 2. April 1880, Kgl. bayer. Lt. à la suite des Inf.-Leibrgts (beurlaubt), Rr des St. Hubertus-O., des oeſterr. O. v. GWließ ꝛc. [München.]

(4) Pr. Konrad Luitpold Franz Joſeph Maria, geb. München 22. Nov. 1888, Kgl. bayer. Lt. à la suite des 7. Inf.-Rgts Pr. Leopold. [München.]

3) Przſſin Thereſe Charlotte Marianne Auguſte, geb. München 12. Nov. 1850, ED. des Kgl. bayer. Thereſien-O., Dame des Eliſabethen-O. u. StkrD., Oberſte Vorſteherin und Abtiſſin des Kgl. Damenſtifts zur heiligen Anna in München, Dr. phil. hon. c. der Univ. München u. EMitgl. der Kgl. bayer. Akad. d. W. [München.]

4) Pr. Franz Joſeph Arnulf Adalbert Maria, geb. München 6. Juli 1852, Kgl. bayer. Gen. der Inf. u. kmdr Gen. des I. bayer. AKorps, Inh. des Kgl. bayer. 12. Inf.-Rgts Pr. Arnulf, à la suite des Inf.-Leibrgts u. des 1. Inf.-Rgts König, Chef des Kgl. preuß. Inf.-Rgts von Alvensleben (6. brandenb.) Nr. 52, Oberſt-Inh. des K. u. K. Inf.-Rgts Nr. 80, Rr des St. Hubertus-O., des oeſterr. O. v. GWließ, des Andreas-O., Annunc.-O., Schw. AO. ꝛc.; verm. Wien 12. April 1882 mit — Thereſia Przſſin von und zu Liechtenſtein, geb. 28. Juli 1850, ED. des Kgl. bayer. Thereſien-O., Dame des St. Eliſabethen-O. u. StkrD. [München.]

Sohn: Pr. Heinrich Luitpold, geb. München 24. Juni 1884, Kgl. bayer. Lt. à la suite des Leibrgts. [München.]

2. Przſſin Adelgunde Auguſte Charlotte Karoline Eliſabeth Amalie Marie Sophie Luiſe, geb. Würzburg 19. März 1823, ED. des Kgl. bayer. Thereſien-O., Dame des St. Eliſabethen-O. u. StkrD.; verm. München 30. März 1842 mit Franz Ehzg von Oeſterreich-Eſte ꝛc., Hzg von Modena, Kgl. Hoh., † 20. Nov. 1875.

3. † Pr. Adalbert, geb. 19. Juli 1828, † 21. Sept. 1875; verm. Madrid 25. Aug. 1856 mit — Amalie Infantin von Spanien Kgl. Hoh., geb. 12. Okt. 1834, ED.

Digitized by Google

des Kgl. bayer. Theresien-O., Dame des St. Elisabethen-O. u. StkrD. [München und Schloß Nymphenburg.]

Kinder: 1) Pr. Ludwig Ferdinand Maria Karl Heinrich Adalbert Franz Philipp Andreas Konstantin, geb. Madrid 22. Okt. 1859, Dr. med., Kgl. bayer. Gen. der Kav., Inh. des 18. Inf.-Rgts Pr. Ludwig Ferdinand, à la suite des 2. Schweren Reiterrgts Ehzg Franz Ferdinand von Oesterreich-Este, Chef des Kgl. preuß. 3. schles. Drag.-Rgts Nr. 15, EGroßprior des St. Georg-O., Rr des St. Hubertus-O., des span. O. v. GVließ, des Schw. AO. ꝛc.; verm. Madrid 2. April 1883 mit — Maria de la Paz Infantin von Spanien, geb. 23. Juni 1862, ED. des Kgl. bayer. Theresien-O. u. Dame des St. Elisabethen-O. [Schloß Nymphenburg.]

Kinder: (1) Pr. Ferdinand Maria Ludwig Franz von Assisi Isabello Adalbert Ildefons Martin Bonifaz Joseph Isidor, geb. Madrid 10. Mai 1884, Kgl. bayer. Lt. à la suite des 2. Schweren Reiterrgts Ehzg Franz Ferdinand von Oesterreich-Este. [München.]

(2) Pr. Adalbert Alfons Maria Ascension Antonius Hubertus Joseph omnes sancti, geb. Nymphenburg 3. Juni 1886.

(3) Przssin Maria del Pilar Eulalia Antonia Isabella Ludovika Franziska Josepha Rita Euphrasia et omnes sancti, geb. Nymphenburg 13. März 1891.

2) Pr. Alfons Maria Franz von Assisi Klemens Max Emanuel, geb. München 24. Jan. 1862, Kgl. bayer. Gen.-Lt., à la suite des 1. Schweren Reiterrgts Pr. Karl von Bayern, EGroßprior des St. Georg-O., Rr des St. Hubertus-O., des Annunc.-O., Schw. AO. ꝛc.; verm. Nymphenburg 15. April 1891 mit — Luise Przssin von Orleans, geb. 9. Juli 1869, ED. des Kgl. bayer. Theresien-O., Dame des St. Elisabethen-O. u. StkrD. [München.]

3) Przssin Maria Isabella Luise Amalia Elvira Blanka Eleonora, geb. Nymphenburg 31. Aug. 1863, ED. des Kgl. bayer. Theresien-O. und Dame des St. Elisabethen-O.; verm. Nymphenburg 14. April 1883 mit Thomas Pr. von Savoyen, Hzg von Genua, Kgl. Hoh.

4) Przssin Elvira Alexandra Maria Cäcilia Klara Eugenia, geb. München 22. Nov. 1868, ED. des Kgl. bayer. Theresien-O.; verm. Nymphenburg 28. Dez. 1891 mit Rudolf Reichsgfn von Wrbna-Kaunitz-Rietberg-Questenberg und Freudenthal, K. u. K. Km., Herrn der Hschaft Holleschau, Mähren.

5) Przssin Klara Eugenie Christine Gabriele Alexandra Amalia Maria Theresia Euphemia Zenayda, geb. Nymphenburg 11. Okt. 1874, Äbtissin des Kgl. Damenstifts zur heiligen Anna in Würzburg, ED. des Kgl. bayer. Theresien-O. und Dame des St. Elisabethen-O. [München.]

II. Herzogliche Linie.

Stammvater: Johann Karl Pfalzgf zu Gelnhausen, geb. 17. Okt. 1638, † 21. Febr. 1704. Bruder des Stammvaters der I. Linie; Herzöge und Herzoginnen in Bayern 16. Febr. 1799; Kgl. Hoheiten 21. März 1845.

Karl Theodor Herzog in Bayern Kgl. Hoh., geb. Possenhofen 9. Aug. 1839, Sohn des Hzgs Maximilian, geb. 4. Dez. 1808, † 15. Nov. 1888, und seiner Gem. Ludovika geb. Przssin von Bayern, geb. 30. Aug. 1808, verm. 9. Sept. 1828, † 26. Jan. 1892; folgte seinem Vater, nachdem sein Bruder Ludwig (s. unten) dem Erstgeburtsrechte entsagt hatte; Dr. med., Dr. hon. c. der Univ. Löwen, Kgl. bayer. Gen. der Kav., Inh. des 3. Chevaulegersrgts Hzg Karl Theodor, Chef des Kgl. preuß. Drag.-Rgts Frhr von Manteuffel (rhein.) Nr. 5, Rr des St. Hubertus-O., des oesterr. O. v. GVließ, des Schw. AO. ꝛc.; verm. I) Dresden 11. Febr. 1865 mit Sophie Przssin von Sachsen ꝛc., geb. 15. März 1845, † 9. März 1867; II) Kleinheubach 29. April 1874 mit — Maria Josepha In-

Digitized by Google

fantin von Portugal, geb. 19. März 1857, ED. des Kgl. bayer. Theresien-O., Dame des St. Elisabethen-O. u. StkrD. [München u. Schloß Tegernsee.]

Kinder: a) 1r Ehe: 1) Hzgin Amalie Marie, geb. München 24. Dez. 1865, ED. des Kgl. bayer. Theresien-O., Dame des St. Elisabethen-O. u. StkrD.; verm. Tegernsee 4. Juli 1892 mit Wilhelm Hzg von Urach, Gfn von Württemberg, Durchl.

— b) 2r Ehe: 2) Hzgin Sophie Adelhaidis Ludovika Maria, geb. Possenhofen 22. Febr. 1875, ED. des Kgl. bayer. Theresien-O. u. Dame des St. Elisabethen-O.; verm. München 26. Juli 1898 mit Hans-Veit Gfn zu Törring-Jettenbach Erl.

3) Hzgin Elisabeth Valerie Gabriele Maria, geb. Possenhofen 25. Juli 1876, ED. des Kgl. bayer. Theresien-O. und Dame des St. Elisabethen-O.; verm. München 2. Okt. 1900 mit Albert Pr. von Belgien ꝛc.

4) Hzgin Marie Gabriele Mathilde Isabella Therese Antoinette Sabina, geb. Tegernsee 9. Okt. 1878, ED. des Kgl. bayer. Theresien-O. und Dame des St. Elisabethen-O.; verm. München 10. Juli 1900 mit Rupprecht Pr. von Bayern.

5) Hzg Ludwig Wilhelm Karl Norbert Theodor Johann, geb. Tegernsee 17. Jan. 1884, Kgl. bayer. Lt. à la suite des 3. Chevaulegersrgts Herzog Karl Theodor. [München.]

6) Hzg Franz Joseph Michael Karl Maria Evaristus Quirinus Ottokar, geb. Tegernsee 23. März 1888.

Geschwister.

1. Hzg Ludwig Wilhelm, geb. München 21. Juni 1831, Kgl. bayer. Gen. der Kav., à la suite des 4. Chevaulegersrgts König, Rr des St. Hubertus-O., des oesterr. O. v. GVließ, des Schw. AO. ꝛc.; entsagte dem Erstgeburtsrechte ꝛc. 1859; morg. verm. I) Augsburg 28. Mai 1859 mit Henriette Freifrau von Wallersee (bayer. Erbeb. v. 19. Mai 1859) geb. Mendel, geb. 31. Juli 1833, † 12. Nov. 1891; II) München 19. Nov. 1892 mit — Antonie von Bartolf (bayer. Erheb. v. 16. Nov. 1892) geb. Barth, geb. München 25. Okt. 1871. [München.]

   Tochter 1r Ehe: (s. Taschenbuch der Freiherrl. Häuser, Wallersee).

2. Hzgin Marie Sophie Amalie, geb. Possenhofen 4. Okt. 1841, ED. des Kgl. bayer. Theresien-O., Dame des St. Elisabethen-O. und StkrD.; verm. durch Stellvertretung München 8. Jan. und in Person Bari 3. Febr. 1859 mit Franz Hzg von Calabrien, Kronpr., nachher. Könige beider Sizilien Franz II., Majestät, † 27. Dez. 1894.

3. Hzgin Mathilde Ludovika, geb. Possenhofen 30. Sept. 1843, ED. des Kgl. bayer. Theresien-O., Dame des St. Elisabethen-O. u. StkrD.; verm. München 5. Juni 1861 mit Ludwig Pr. von Bourbon-Sizilien, Gfn von Trani, Kgl. Hoh., † 8. Juni 1886.

4. † Hzg Maximilian Emanuel, geb. 7. Dez. 1849, † 12. Juni 1893; verm. 20. Sept. 1875 mit Amalie Przssin von Sachsen-Coburg und Gotha ꝛc., geb. 23. Okt. 1848, † 6. Mai 1894.

   Söhne: 1) Hzg Siegfried August Maximilian Maria, geb. Bamberg 10. Juli 1876, Kgl. bayer. OLt. im 1. Schweren Reiterrgt Pr. Karl von Bayern, kmdt zur Equitationsanstalt, Großprior des St. Georg-O., Rr des St. Hubertus-O. ꝛc. [München.]

   2) Hzg Christoph Joseph Klemens Maria, geb. Schloß Biederstein bei München 22. April 1879, Kgl. bayer. Lt. im 1. Schweren Reiterrgt Pr. Karl von Bayern, Rr des St. Hubertus-O. [München.]

   3) Hzg Luitpold Emanuel Ludwig Maria, geb. Schloß Biederstein 30. Juni 1890.

Digitized by Google

Belgien.

(Haus Sachsen-Coburg und Gotha, vgl. dort.)

Katholisch. — Leopold Pr. von Sachsen-Coburg und Gotha, Hzg zu Sachsen, geb. 16. Dez. 1790, † 10. Dez. 1865, wurde von dem belgischen Nationalkongreß zum erbl. König der Belgier erwählt 4. Juni 1831 und trat als Leopold I. die Regierung an 21. Juli 1831. Sämtliche Prinzen und Prinzessinnen von Belgien führen auch die Titel Herzöge und Herzoginnen zu Sachsen und Prinzen und Prinzessinnen von Sachsen-Coburg und Gotha mit dem Präd. Kgl. Hoheit — S. Jahrg. 1848, S. 14.

Leopold II. Ludwig Philipp Maria Viktor König der Belgier, Souverän des Unabhängigen Kongostaats, Herzog zu Sachsen, Prinz von Sachsen-Coburg und Gotha, Majestät, geb. Brüssel 9. April 1835, Sohn des Königs Leopold I., geb. 16. Dez. 1790, † 10. Dez. 1865, und seiner 2. Gem. Luise Przssin von Orleans, geb. 3. April 1812, verm. 9. Aug. 1832, † 11. Okt. 1850; folgte seinem Vater; Oberstinh. des K. u. K. Inf.-Rgts Nr. 27, Chef des Kgl. preuß. kurmärk. Drag.-Rgts Nr. 14, à la suite der Kais. deutschen Marine, Kgl. schwed. Gen., Rr des St. Hubertus-O., des oesterr. O. v. GVließ, Andreas-O., Annunc.-O., Eleph.-O., Hosenb.-O., Schw. AO., Seraph.-O. ꝛc.; verm. durch Stellvertretung Schönbrunn 10. und in Person Brüssel 22. Aug. 1853 mit — **Maria Henriette** Kais. Przssin u. Ehzgin von Oesterreich ꝛc., geb. 23. Aug. 1836, EO. des Kgl. bayer. St. Elisabethen O. u. StkrD.

Töchter: 1) Przssin Luise Marie Amalie, geb. Brüssel 18. Febr. 1858, StkrD.; verm. Brüssel 4. Febr. 1875 mit Philipp Pr. von Sachsen-Coburg und Gotha ꝛc. Hoh.

2) Przssin Stephanie Klothilde Luise Hermine Maria Charlotte, geb. Laeken 21. Mai 1864, EGroßkreuzD. des souv. Malt.-RrO., EO. des Kgl. bayer. St. Elisabethen-O. u. StkrD.; verm. I) Wien 10. Mai 1881 mit Ehzg Rudolf Kronpr. von Oesterreich ꝛc. K. u. K. Hoh., † 30. Jan. 1889; II) Miramare 22. März 1900 mit Elemér Gfn Lónyay von Nagy-Lónya u. Vásáros-Naményi, K. u. K. Km. u Leg.-Rat a. D.

3) Przssin Klementine Alberta Maria Leopoldina, geb. Laeken 30. Juli 1872. [Brüssel.]

Geschwister.

1. Pr. Philipp Eugen Ferdinand Maria Klemens Balduin Leopold Georg Graf von Flandern, geb. Laeken 24. März 1837, Gen.-Lt., Okmdt d. Kav., Ehrenkmdr des 1. Guidenrgts, Chef des Kgl. preuß. 2. hannov. Drag.-Rgts Nr. 16, Rr des span. O. v. GVließ, des Andreas-O., Eleph.-O., Schw. AO., St. Hubertus-O., Seraph.-O. ꝛc.; verm. Berlin 25. April 1867 mit — Maria Przssin von Hohenzollern, geb. 17. Nov. 1845, EO. des Kgl. bayer. St. Elisabethen-O und StkrD. [Brüssel.]
   Kinder: 1) Przssin Henriette Marie Charlotte Antoinette, geb. Brüssel 30. Nov. 1870, EO. des Kgl. bayer. St. Elisabethen-O.; verm. das. 12. Febr. 1896 mit Emanuel Pr. von Orleans, Hzg von Vendôme.
   2) Przssin Josephine Karola Marie Albertine, geb. Brüssel 18. Okt. 1872, EO. des Kgl. bayer. St. Elisabethen-O.; verm das. 28. Mai 1894 mit Karl Anton Pr. von Hohenzollern Durchl.
   3) Pr. Albert Leopold Klemens Maria Meinrad, geb. Brüssel 8. April 1875, Kgl. belg. Major im Gren.-Rgt., à la suite des Kgl. preuß. 2. hannov. Drag.-Rgts Nr. 16, Rr des Schw. AO., St. Hubertus-O. ꝛc.; verm. München 2. Okt. 1900 mit — Elisabeth Hzgin in Bayern, geb. 25. Juli 1876, EO. des Kgl. bayer. Theresien-O. u. Dame des St. Elisabethen-O. [Brüssel.]
      Sohn: Pr. Leopold Philipp Karl Albert Meinrad Hubert Maria Miguel, geb. Brüssel 3. Nov. 1901.
2. Przssin Maria Charlotte Amalie Auguste Viktorie Klementine Leopoldine, geb. Laeken 7. Juni 1840, StkrD. und EGroßkreuzD. des souv. Malt.-RrO.; verm. Brüssel 27. Juli 1857 mit Ferdinand Kais. Pr. u. Ehzg von Oesterreich ꝛc., nachher. Kaiser Maximilian von Mexiko Kais. Majestät, † 19. Juni 1867.

Digitized by Google

Haus Bonaparte.

Katholisch. — Belgien, die Schweiz, Italien und England. — Korsische Familie. Franz Bonaparte, † Ajaccio 1540, aus dem Zweige Sarzana kam 1490 oder 1512 nach Ajaccio; die folgenden Linien stammen von zwei Söhnen des Karl Bonaparte, geb. Ajaccio 29. März 1746, † 24. Febr. 1785. — S. Jahrg. 1844, S 91, Jahrg. 1849, S. 101, u. 1900, S. 11.

I. Jüngere (zum ehem. Kais. Haus von Frankreich gehörende) Linie.

Stammvater: Hieronymus (Jérôme) Bonaparte, geb. Ajaccio 15. Nov. 1784, † 24. Juni 1860, König von Westfalen 18. Aug. 1807 — 26. Okt. 1813, seit Juli 1816 Fürst von Montfort — jüngster Bruder des Napoléon Bonaparte, geb. Ajaccio 15. Aug. 1769, Kaisers der Franzosen 18. Mai 1804 — 11. April 1814 und 1. März 1815 — 22. Juni 1815, † auf St. Helena 5. Mai 1821. — Die ev. zur Nachfolge berufenen Mitgl. der Kais. Familie erhielten den Titel Franz. Prinz und Prinzessin mit dem Prädikat Kais. Hoheit 18. Dez. 1852.

Napoleon (Napoléon) Viktor Hieronymus Friedrich, franz. Prinz, Kais. Hoh., geb. Paris 18. Juli 1862, Sohn des Pr. Napoleon, geb. 9. Sept. 1822, † 18. März 1891, Rr des Annunc.-O. ꝛc. [Brüssel, 241 Avenue Louise.]

Geschwister.

1. Pr. Napoleon Ludwig (Louis) Joseph Hieronymus, geb. Schloß Meudon 16. Juli 1864, Kais. russ. Gen.-Major u. Kmdr des GU.-Rgts Kaiserin Alexandra Feodorowna. [Peterhof.]
2. Przssin Marie Lätitia Eugenie Katharine Adelheid, geb. Paris 20. Dez. 1866; verm. Turin 11. Sept. 1888 mit Amadeus, Pr. von Savoyen, Hzg von Aosta, Kgl. Hoh., † 18. Jan. 1890.

Mutter.

Verw. Przssin Marie Klothilde, geb. Przssin von Savoyen, geb. 2. März 1843; verm. Turin 30. Jan. 1859, Kais. Hoh. [Schloß Moncalieri bei Turin.]

Vaterschwester

aus des Großvaters, des Hieronymus Bonaparte (s. oben), 2. Ehe mit Katharina Przssin von Württemberg, geb. 21. Febr. 1783, verm. 23. Aug. 1807, † 28. Nov. 1835.

Przssin Mathilde Lätitia Wilhelmine Kais. Hoh, geb. Triest 27. Mai 1820; verm. Florenz 1. Nov. 1840 mit Anatole Demidow, Principe di San Donato, † 29. April 1870. [Paris, 20 Rue de Berri.]

Großvatersbruder

aus des Urgroßvaters, des Karl Bonaparte (s. oben), Ehe mit Maria Lätitia Ramolino, geb. 24. Aug. 1750, verm. 2. Juni 1764, † 2. Febr. 1836.

† Pr. Ludwig, geb. 2. Sept. 1778, vom 5. Juni 1806 bis 1. Juli 1810 König von Holland, † 25. Juli 1846; verm. 3. Jan. 1802 mit Hortense de Beauharnais (Kaiser Napoleons I. Stieftochter), geb. 10. April 1783, † 5. Okt. 1837.

Sohn: † Ludwig Napoleon III. Kaiser der Franzosen, geb. 20. April 1808, Kaiser der Franzosen 2. Dez. 1852 — 28. Febr. 1871, protestiert gegen die Absetzungserklärung seines Hauses durch die Nationalversammlung vom 28. Febr. 1871 unter dem 6. März 1871, † 9. Jan. 1873; verm. Paris 29. Jan. 1853 mit — Marie Eugenie de Guzman y Portocarrero, Condesa de Teba, Marquesa de Moya ꝛc., Kais. Majestät, geb. Granada 5. Mai 1826, des Cipriano Conde de Montijo, Duque de Peñeranda, und seiner Gem. Marie Manuela Kirkpatrick, aus Closeburn, Schottland, Tochter; EGroßkreuzD. des souv. Malt.-RrO. und StkrD. [Farnborough Hill, Farnborough, Hants und Villa Cyrnos, Kap Martin.]

II. Ältere Linie, s. III. Abteilung.

Digitized by Google

Haus Bourbon

(a. d. H. Capet).

Katholisch. — Ahnherr: Robert der Starke, Hzg von Francien, Gf von Paris, von Orleans und von Anjou, † im Kampfe gegen die Normannen 866; von seinen Söhnen war Eudes König von Frankreich 888—898, Robert I. 922—923; des letzteren Enkel, Hugo Capet, wird 987 König von Frankreich; Erwerbung von Bourbon durch Robert de France [1]), Gfn von Clermont, König Ludwigs IX., des Heiligen, jüngsten Sohn, geb. 1250, † 1318, infolge seiner Ehe mit Beatrix, des Johann von Burgund, † 1268, und der Agnes von Dampierre-Bourbon Tochter und Erbin (s. Jahrg. 1893, S. 14); Erhebung der Hschaft Bourbon zum Hzgt. für des genannten Robert Sohn Louis, 27. Dez. 1327; der Ast Bourbon kommt nach dem Aussterben der älteren Äste zur Regierung mit Heinrich III. von Navarra, geb. 13. Dez. 1553, † 14. Mai 1610; Hzg von Vendôme und von Beaumont, Gf de la Marche, d'Albret, de Foix ꝛc., als König von Frankreich Heinrich IV., 2. Aug. 1589. Ludwigs XIII., geb. 27. Sept. 1601, † 14. Mai 1643, Söhne stifteten die folgenden Häuser — S. Jahrg. 1830, S. (29) u. 1895, S. 14.

A. Haus Spanien (Bourbon-Anjou).

In Spanien, Frankreich, Italien und der Schweiz. — Stammvater: Ludwig XIV. König von Frankreich, geb. 5. Sept. 1638, † 1. Sept. 1715; dessen Enkel Philipp Hzg von Anjou, geb. 19. Dez. 1683, † 9. Juli 1746, als Philipp V. König von Spanien 24. Nov. 1700 und als Philipp IV. König von Neapel und Sizilien 1700; verzichtet auf die Erbfolge in Frankreich 1712 und 1713; von seinen zwei Söhnen stammen die folgenden Linien.

I. Königliche Linie.

Stammvater: König Karl III., geb. 20. Jan. 1716, † 14. Dez. 1788; Hzg von Parma 1731—1735, König von Neapel 1734—1759, König von Spanien 1759—1788; von seinen Söhnen stammen die folgenden Äste.

1. Ast: Spanien.

Stammvater: König Karl IV., geb. 12. Nov. 1748, † 19. Jan. 1819; von seinen zwei Söhnen stammen die folgenden Zweige.

a. Karlistischer Zweig.

Italien und Oesterreich. — Stammvater: Infant Karl, geb. 29. März 1788, † 10. März 1855; fordert nach dem Rechte der männl. Erstgeburt den spanischen Thron als Karl V. 29. Sept. 1833, wird nebst seinen Nachkommen von der Thronfolge in Spanien ausgeschlossen und des Titels Infant für verlustig erklärt durch Kgl. Dekret vom 27. Okt. 1834, bestätigt durch die Cortes 15. Januar 1837; Gf von Molina und von Montemolin 18. Mai 1845; Annahme des Titels Hzg von Madrid unter Inanspruchnahme aller Rechte seines Hauses 3. Okt. 1868. — S. Jahrg. 1891, S. 85. — Die Nachgeborenen führen den Titel Prinz und Prinzessin von Bourbon mit dem Präd. Kgl. Hoheit.

Karl (Carlos) Maria de los Dolores Johann Isidor Joseph Franz Quirinus Anton Michael Gabriel Rafael Prinz von Bourbon, Herzog von Madrid, Kgl. Hoh., geb. Laibach 30. März 1848, Sohn des Pr. Johann, geb. 15. Mai 1822, † 18. Nov. 1887; erklärt sich mit dem väterlichen Verzichte einverstanden

[1]) Im Kgl. Hause Frankreich stand der Beiname de France nur den Kindern des Königs und den Nachkommen des ältesten Sohnes des Königs in direkter Linie zu. Diese zeichneten allein mit ihren Vornamen, ebenso wie der König. Die Nachkommen der jüngeren Söhne nahmen den Haupttitel des väterlichen Besitzes bis zum Erlöschen ihres Zweiges als Beinamen an. So sind die Beinamen der verschiedenen Äste Bourbon, Orleans, Anjou, Valois, Alençon, Bretagne ꝛc. entstanden.

Digitized by Google

3. Okt. 1868; protestiert gegen alle seit 1868 in Spanien eingesetzten Regierungen Luzern 20. Mai 1886 und dagegen, daß der Graf von Paris das Wappen der Bourbons ohne das Beizeichen der Orleans führt, 23. Mai 1892; verm. I) Frohsdorf bei Wien 4. Febr. 1867 mit Margareta Przssin von Bourbon von Parma, geb. 1. Jan. 1847, † 29. Jan. 1893; II) Prag 28. April 1894 mit — Maria-Bertha Przssin Rohan, geb. 21. Mai 1860. [Venedig, Palais Loredan.]

Kinder: 1) Przssin Blanka von Castilien Maria de la Concepcion Thereſia Franziska v. Aſſiſi Margarete Johanna Beatrix Charlotte Aloyſia Ferdinande Adelgunde Elvira Ildefonſa Regine Joſephe Michaele Gabriele Raphaele, geb. Graz 7. Sept. 1868, ED. des Kgl. bayer. St. Eliſabethen-O. u. StkrD.; verm. Frohsdorf 24. Okt. 1889 mit Leopold Salvator Kaiſ. Pr. u. Ehzg von Oeſterreich ꝛc. K. u. K. Hoh.

2) Pr. Jakob (Jayme) Johann Karl Alfons Philipp, geb. Vevey, Schweiz, 27. Juni 1870, Kaiſ. ruſſ. Lt. im Grodnoſchen Leib-Gſuſ.-Rgt. [Warſchau.]

3) Przssin Elvira Marie Thereſe Henriette, geb. Genf 28. Juli 1871. [Mailand.]

4) Przssin Marie Beatrix Thereſe Charlotte, geb. Pau 21. März 1874; verm. Venedig 27. Febr. 1897 mit Principe Fabrizio Maſſimo Principe di Roviano, Duca d'Anticoli-Corrado.

5) Przssin Marie Alicia Ildefonſa Margarete, geb. Pau 29. Juni 1876, Dame des Kgl. bayer. Eliſabethen-O.; verm. Venedig 26. April 1897 mit Friedrich Pr. von Schönburg-Waldenburg Durchl.

Bruder.

Pr. Alfons Karl Ferdinand Joſeph Johann Pius, geb. London 12. Sept. 1849, Rr des St. Hubertus-O.; verm. Kleinheubach, Bayern, 26. April 1871 mit — Maria de las Nieves Infantin von Portugal, geb. 5. Aug. 1852, ED. des Kgl. bayer. Eliſabethen-O. u. StkrD. [Schloß Ebenzweier, OOeſterreich.]

Mutter.

Verw. Przssin Maria Beatrix, geb. Ehzgin von Oeſterreich-Eſte ꝛc. Kgl. Hoh., geb. 13. Febr. 1824; verm. Modena 6. Febr. 1847, StkrD. [Kloſter der Schweſtern vom heil. Kreuz in Görz.]

b. Regierender Zweig, ſ. Spanien.

2. Aſt: Beide Sizilien.

Stammvater: Infant Ferdinand, geb. 12. Jan. 1751, † 4. Jan. 1825; infolge des Verzichtes ſeines Vaters als Ferdinand IV. König von Neapel und als Ferdinand III. König von Sizilien 1759, Herzog von Parma, Piacenza u. Guaſtalla, Erbgroßſſt von Toscana 1801, König beider Sizilien als Ferdinand I. 8. Dez. 1816; König Franz II., geb. 16. Jan. 1836 (ſ. unten), wird, nachdem Garibaldi 7. Sept. 1860 in Neapel eingezogen war und Viktor Emanuel als König von Italien proklamiert hatte, durch Volksabſtimmung des Thrones verluſtig erklärt 21 Okt. 1860, proteſtiert gegen dieſe 12. Nov. 1860 und gegen die Annahme des Titels König von Italien durch Viktor Emanuel II. von Sardinien 5. April 1861. — S. Jahrg. 1830. S. (49), 1848, S. 77, u. 1895. S. 17. — Die Nachgeborenen führen den Titel Prinz und Prinzeſſin von Bourbon-Sizilien mit dem Präd. Kgl. Hoheit.

Alfons Maria Joſeph Albert Graf von Caſerta Kgl. Hoh., geb. Caſerta 28. März 1841, Sohn des Königs Ferdinand II., geb. 12. Jan. 1810, † 22. Mai 1859, und ſeiner 2. Gem. Thereſe Kaiſ. Przssin u. Ehzgin von Oeſterreich ꝛc., geb. 31. Juli 1816, verm. 9. Jan. 1837, † 8. Aug. 1867; folgte ſeinem Halbbruder Franz II. (ſ. unten), indem er deſſen Rechte und Titel unter vorläufiger Beibehaltung des bisher geführten in Anſpruch nimmt und die Proteſte erneuert, München 15. Jan. 1895, Rr des St. Hubertus-O.; verm. Rom 8. Juni 1868 mit — Antonia

Digitized by Google

Przssin von Bourbon-Sizilien, geb. 16. März 1851, ED. des Kgl. bayer. St. Elisabethen-O. u. StkrD. (s. unten). [Cannes.]

Kinder: 1) Erbpr. Ferdinand Pius Maria, Herzog von Calabrien, geb. Rom 25. Juli 1869, Kgl. span. EHptm. des Gen.-Stabes, Rr des St. Hubertus-O., des span. O. v. GVließ ꝛc.; verm. München 31. Mai 1897 mit — Maria Przssin von Bayern, geb. 6. Juli 1872, ED. des Kgl. bayer. Theresien-O., Dame des St. Elisabethen-O. u. StkrD. [Madrid.]

Kinder: (1) Przssin Marie Antoinette Leonie, geb. Madrid 16. April 1898.
(2) Przssin Marie Christine, geb. Madrid 4. Mai 1899.
(3) Pr. Roger Maria Herzog von Roto, geb. im Sardinero bei Santander 7. Sept. 1901.

2) Pr. Karl Maria Franz von Assisi Pascal Ferdinand Antonius v. Padua Franz v. Paula Alfons Andreas Avellino Tankred, geb. Gries bei Bozen 10. Nov. 1870, Kgl. span. Major des Gen.-Stabes, [in Spanien naturalisiert mit dem Titel] Infant von Spanien 7. Febr. 1901; verm. Madrid 14. Febr. 1901 mit — Maria de las Mercedes Infantin von Spanien, Przssin von Asturien, geb. 11. Sept. 1880. StkrD. [Madrid.]

3) Przssin Marie Immakulata Christine Pia Isabella, geb. Cannes 30. Okt. 1874, ED. des Kgl. bayer. St. Elisabethen-O.

4) Przssin Marie Christine Karoline Pia, geb. Cannes 10. April 1877, ED. des Kgl bayer. St. Elisabethen-O u. StkrD.; verm. Cannes 8. Nov. 1900 mit Peter Ferdinand Kais. Pr. u. Ehzg von Oesterreich ꝛc., K. u. K. Hoh.

5) Przssin Marie Pia Klara Anna, geb. Cannes 12. Aug. 1878, ED. des Kgl. bayer. Elisabethen-O.

6) Przssin Marie Josephine Antoinette, geb. Cannes 25. März 1880.

7) Pr. Januarius (Gennaro) Maria Franz v. Paula, geb. Cannes 24. Jan. 1882.

8) Pr. Reiner Maria Gaëtan, geb. Cannes 3. Dez. 1888.

9) Pr. Philipp Maria Alfons, geb. Cannes 10. Dez. 1885.

10) Pr. Franz von Assisi Maria Ferdinand Eudes, geb. Cannes 13. Jan. 1888.

11) Pr. Gabriel Maria Joseph Karl Ignaz Anton Alfons Peter Johann Gerhard v. Majella et omnes sancti, geb. Cannes 11. Jan. 1897.

Brüder,

a) Halbbruder aus des Vaters (s. oben) 1. Ehe mit Christine Przssin von Savoyen, geb. 14. Nov. 1812, verm. 21. Nov. 1832, † 31. Jan. 1836.

† Franz II. König beider Sizilien und von Jerusalem, Herzog von Parma, Piacenza, Guastalla, Erbgroßfürst von Toscana, Majestät, geb. 16. Jan. 1836, † 27. Dez. 1894; verm. durch Stellvertretung München 8. Jan. und in Person Bari 3. Febr. 1859 mit — Marie Hzgin in Bayern, geb. 4. Okt. 1841, ED. des Kgl. bayer. Theresien-O., Dame des St. Elisabethen-O. u. StkrD. [Neuilly a. Seine, 126 Boul. Maillot, u. München.]

b) rechte Brüder aus des Vaters (s. oben) 2. Ehe.

1. † Pr. Ludwig, Graf von Trani, geb. 1. Aug. 1838, † 8. Juni 1886; verm. München 5. Juni 1861 mit — Mathilde Hzgin in Bayern Kgl. Hoh., geb. 30. Sept. 1843, ED. des Kgl. bayer. Theresien-O., Dame des St. Elisabethen-O. und StkrD. [Tölz.]

   Tochter: Przssin Maria Theresia Magdalene, geb. Zürich 15. Jan. 1867, StkrD.; verm. Sigmaringen 27. Juni 1889 mit Wilhelm Erbpr. von Hohenzollern Durchl.

2. † Pr. Gaëtan, Graf von Girgenti, geb. 12. Jan. 1846, † 26. Nov. 1871; verm. Madrid 13. Mai 1868 mit — Maria Isabella Franziska Infantin von Spanien Kgl. Hoh., geb. 20. Dez. 1851, ED. des Kgl. bayer. Theresien-O. u. StkrD. [Madrid.]

3. Pr. Pascal Maria del Carmen Johann Vincenz Ferreri, Graf von Bari,

Digitized by Google

8. Sept. 1894; Chef des Hauses Frankreich, EBailli u. Großkreuz des souv. Malt.-RrO., Rr des oesterr. O. v. GVließ ꝛc.; verm. Wien 5. Nov. 1896 mit — Maria Dorothea Kais. Przssin u. Ehzgin von Oesterreich ꝛc. K. u. K. Hoh., geb. 14. Juni 1867, ED. des Kgl. bayer. St. Elisabethen-O. u. StkrD. [Twickenham, England.]

Geschwister.

1. Przssin Marie Amalie Luise Helene, geb. Twickenham 28. Sept. 1865, ED. des souv. Malt.-RrO. u. StkrD.; verm. Lissabon 22. Mai 1886 mit Karl Kronpr., jetzigem Könige von Portugal Majestät.
2. Przssin Helene Luise Henriette, geb. Twickenham 13. Juni 1871, StkrD.; verm. Kingston a. d. Themse 25. Juni 1895 mit Emanuel Pr. von Savoyen-Aosta, Hzg von Aosta.
3. Przssin Maria Isabelle, geb. Schloß Eu 7. Mai 1878; verm. Twickenham 30. Okt. 1899 mit Johann Pr. von Orleans, Hzg von Guise (s. unten).
4. Przssin Luise Franziska, geb. Cannes 24. Febr. 1882. [Villamanrique.]
5. Pr. Ferdinand Franz, Herzog von Montpensier, geb. Schloß Eu 9. Sept. 1884. [Villamanrique, Spanien, u. Schloß Randan, Frankr.]

Mutter.

Verw. Gfin von Paris, geb. Przssin Isabella von Orleans, geb. 21. Sept. 1848 (s. unten), StkrD.; verm. Kingston a. d. Themse 30. Mai 1864. [Schloß Randan, Puy de Dôme, Frankr., u. Palast Villamanrique, Prov. Sevilla, Span.]

Vatersbruder

aus des Großvaters, des Pr. Ferdinand von Orleans, Hzgs von Orleans, Kronpr. von Frankreich, geb. 3. Sept. 1810, † 13. Juli 1842, Ehe mit Helene geb. Hzgin von Mecklenburg-Schwerin, geb. 24. Jan. 1814, verm. 30. Mai 1837, † 18. Mai 1858.

Pr. Robert Philipp Ludwig Eugen Ferdinand, Herzog von Chartres, geb. Paris 9. Nov. 1840, Rr des Elephs.-O. ꝛc.; verm. Kingston a. d. Themse 11. Juni 1863 mit — Franziska Przssin von Orleans, geb. 14. Aug. 1844, StkrD., (s. unten). [Paris, 27 Rue Jean Goujon, u. Saint-Firmin bei Chantilly.]

Kinder: 1) Przssin Marie Amalie Franziska Helene, geb. Ham bei Richmond 13. Jan. 1865; verm. Paris 20. (Schloß Eu 22.) Okt. 1885 mit Waldemar Pr. von Dänemark.

2) † Pr. Heinrich (Henri), Philipp Maria, geb. Ham 16. Okt. 1867, † Saigon 9. Aug. 1901.

3) Przssin Margarete (Marguerite) Luise Franziska Marie, geb. Ham 25. Jan. 1869; verm. Chantilly 22./23. April 1896 mit Patrice de Mac Mahon.

4) Pr. Johann (Jean) Peter Klemens Maria, Herzog von Guise, geb. Paris 4. Sept. 1874, Kgl. dän. Kpt. à la suite d. A.; verm. Twickenham 30. Okt. 1899 mit — Isabelle Przssin von Frankreich, geb. 7. Mai 1878 (s. oben). [Schloß Le Nouvion, Aisne.]

Tochter: Przssin Isabelle Franziska Helene Marie, geb. Paris 27. Nov. 1900.

Großvaters-Geschwister

aus des Urgroßvaters, Ludwig Philipps, Königs der Franzosen, geb. 6. Okt. 1773, † 26. Aug. 1850, Ehe mit Amalie Przssin von Bourbon-Sizilien, geb. 26. April 1782, verm. 25. Nov. 1809, † 24. März 1866.

1. † Pr. Ludwig, Herzog von Nemours, geb. 25. Okt. 1814, † 26. Juni 1896; verm. 27. April 1840 mit Viktorie Przssin von Sachsen-Coburg und Gotha ꝛc., geb. 14. Febr. 1822, † 10. Nov. 1857.

   Kinder: 1) Pr. Ludwig Philipp Maria Ferdinand Gaston, Graf von Eu, geb. Neuilly a. d. Seine 28. April 1842, Rr des St. Hubertus-O., des span. O. v. GVließ ꝛc.; verm. Rio de Janeiro 15. Okt. 1864 mit — Isabella Przssin von Braganza Kais. Hoh., geb. 29. Juli 1846, StkrD. [Boulogne a. d. Seine, 7 Boul. de Boulogne.]

   Söhne: (1) Pr. Peter von Alcantara Ludwig Philipp, geb. Petropolis bei Rio de Janeiro 15. Okt. 1875, K. u. K. OLt. im Ul.-Rgt Kaiser Nr. 4. [Zolkiew.]

Digitized by Google

(2) Pr. Ludwig Maria Philipp, geb. Petropolis 26. Jan. 1878, K. u. K. OLt. im Korpsart.-Rgt Ehzg Wilhelm Nr. 3. [Graz.]
(3) Pr. Anton Gaston Philipp Franz v. Assisi Maria Michel Gabriel Raphael Gonzaga, geb. Paris 9. Aug. 1881.

2) Pr. Ferdinand Philipp Maria, Herzog von Alençon, geb. Neuilly 12. Juli 1844, Rr des St. Hubertus-O., EBailli u. Großkreuz des souv. Malt.-RrO. ꝛc.; verm. Possenhofen 28. Sept. 1868 mit Sophie Hzgin in Bayern, geb. 22. Febr. 1847, † 4. Mai 1897. [Paris, 11 Rue Beaujon, u. Schloß Mentelberg, Tirol.]
Kinder: (1) Przssin Luise Viktoria Maria Amalia Sophia, geb. Bushy House 9. Juli 1869, ED. des Kgl. bayer. Theresien-O., Dame des St. Elisabethen-O. u. StkrD.; verm. Nymphenburg 15. April 1891 mit Alfons Pr. von Bayern.
(2) Pr. Philipp Emanuel Marimilian Maria Eudes, Herzog von Vendôme, geb. Obermais bei Meran 18. Jan. 1872, K. u. K. Rittm. im Drag.-Rgt Nikolaus I. Kaiser von Rußland Nr. 5, Rr des St. Hubertus-O., EBailli u. Großkreuz des souv. Malt.-RrO. ꝛc.; verm. Brüssel 12. Febr. 1896 mit — Henriette Przssin von Belgien ꝛc., geb. 30. Nov. 1870, ED. des Kgl. bayer. St. Elisabethen-O. [Neuilly a. d. Seine, 10 Rue Borghèse.]
Töchter: a. Przssin Marie Luise Ferdinande Charlotte Henriette, geb. Neuilly a. d. Seine 31. Dez. 1896.
b. Przssin Sophie Josephine Luise Maria Immakulata Gabriele Philippine Henriette, geb. Neuilly a. d. Seine 19. Okt. 1898.
c. Przssin Genovefa Marie Johanna Franziska Chantal Monika Luise Alberta Josephine Gabriele Emmanuela Henriette, geb. Neuilly a. d. Seine 21. Sept. 1901.

3) Przssin Blanka Marie Amalie Karoline Luise Viktorie, geb. Claremont 28. Okt. 1857. [Paris, 9 Av. Kleber.]

2. Przssin Marie Klementine Karoline Leopoldine Klothilde, geb. Paris 3. Juni 1817, ED. des Kgl. bayer. Theresien- u. des St. Elisabethen-O., StkrD. ꝛc.; verm. Paris 20. April 1843 mit August Pr. von Sachsen-Coburg u. Gotha ꝛc. Hoh., † 26. Juli 1881.

3. † Pr. Franz, Prinz von Joinville, geb. 14. Aug. 1818, † Paris 16. Juni 1900; verm. Rio de Janeiro 1. Mai 1843 mit Franziska Przssin von Braganza Kais. Hoh, geb. 2. Aug. 1824, † 27. März 1898.
Kinder: 1) Przssin Franziska Maria Amalie, geb. Neuilly 14. Aug. 1844, StkrD.; verm. Kingston a. d. Themse 11. Juni 1863 mit Robert Pr. von Orleans, Hzg von Chartres (s. oben).
2) Pr. Peter Philipp Johann Maria, Herzog von Penthièvre, geb. St.-Cloud 4. Nov. 1845. [Paris, 65 Av. d'Antin, Schloß Arc-en-Barrois, Frankreich.]

4. † Pr. Anton, Herzog von Montpensier, geb. 31. Juli 1824, † 4. Febr. 1890; verm. Madrid 10. Okt. 1846 mit Luise Infantin von Spanien, geb. 30. Jan. 1832, † 2. Febr. 1897.
Kinder: 1) Przssin Maria Isabella Franziska v. Assisi, geb. Sevilla 21. Sept. 1848, StkrD.; verm. Kingston a. d. Themse 30. Mai 1864 mit Philipp Pr. von Orleans, Gfn von Paris, † 8. Sept. 1894 (s. oben).
2) Pr. Anton Ludwig Philipp Maria, Duca di Galliera [Kgl. ital. Verleihung — primog. — Rom 24. März 1898], geb. Sevilla 23. Febr. 1866, Kgl. span. Oberstlt. des Huf.-Rgts Princesa, Rr des St. Hubertus-O., des span. O. v. GVließ ꝛc. [Paris, 28 Boulev. des Invalides]; verm. Madrid 6. März 1886 mit — Eulalia Infantin von Spanien, geb. 12. Febr. 1864, ED. des Kgl. bayer. Theresien-O. [Madrid.]
Söhne: (1) Pr. Alfons Maria Franz Anton Diego, geb. Madrid 12. Nov. 1886.
(2) Pr. Ludwig Ferdinand Maria Zacharias, geb. Madrid 5. Nov. 1888.

Digitized by Google

Haus Braganza.

Katholisch. — Frankreich und Oesterreich. — König Johanns I. von Portugal, geb. 1357, † 1433, natürl. Sohn Alfons I., † 1461, wurde Hzg von Braganza (Distrikthauptstadt in der portug. Prov. Tras os Montes) 1442; Könige von Portugal und Brasilien 1. Dez. 1640; die folgenden Linien stammen von zwei Söhnen König Johanns VI., geb. 13. Mai 1767, † 10. März 1826, und seiner Gem. Charlotte Infantin von Spanien, geb. 25. April 1775, verm. 9. Jan. 1790, † 7. Jan. 1830. — S. Jahrg. 1830, S. (39), u. 1848, S. 15.

I. Ehemals regierende Kaiserliche Linie von Brasilien.

(Im Mannesstamme erloschen.)

Stammvater: Dom Pedro IV. König von Portugal, geb. 12. Okt. 1798, † 24. Sept. 1834, als Pedro I. Kaiser von Brasilien 18. Dez. 1822, entsagt zu gunsten seiner Tochter Maria II. da Gloria, geb. 4. April 1819, † 15. Nov. 1853, dem Throne von Portugal 2. Mai 1826; sein Sohn Pedro II. (s. unten) wurde am 15. Nov. 1889 des Thrones von Brasilien entsetzt. — S. Jahrg. 1890, S. 18.

† Peter (Pedro) Infant von Portugal, Pr. von Braganza, geb. 2. Dez. 1825, vom 7. April 1831 — 15. Nov. 1889 Pedro II. Kaiser von Brasilien, † 5. Dez. 1891; verm. Rio de Janeiro 4. Sept. 1843 mit Thereze Przssin von Bourbon-Sizilien, geb. 14. März 1822, † 28. Dez. 1889.

Tochter: Przssin Isabella Christiane Leopoldine Auguste Michaele Gabriele Raphaele Gonzaga von Braganza Kais. Hoh., geb. Rio de Janeiro 29. Juli 1846, StkrD.; verm. Rio de Janeiro 15. Okt. 1864 mit Gaston Pr. von Orleans, Gfn von Eu, Kgl. Hoh.

Schwester.

† Przssin Januaria Maria Johanna Charlotte Leopoldina Candida Franziska Xaviere v. Paula Michaele Gabriele Raphaele Gonzaga von Braganza Kais. Hoh., geb. Rio de Janeiro 11. März 1822, † Nizza 13. März 1901, StkrD.; verm. Rio de Janeiro 28. April 1844 mit Ludwig Pr. von Bourbon-Sizilien, Gfn von Aquila, Kgl Hoh., † 5. März 1897.

II. Ehemals regierende Königliche Linie von Portugal.

Schloß Seebenstein, NOesterreich. — Stammvater: Michael, Infant von Portugal, Hzg von Braganza, geb. 26. Okt. 1802, † 14. Nov 1866, König 30. Juni 1828 bis 26. Mai 1834. — S. Jahrg. 1889, S. 57, u. 1893, S. 22. — Die Kinder des jetzigen Hzgs führen den Titel Prinz und Prinzessin von Braganza, Infant und Infantin von Portugal mit dem Präd. Kgl. Hoheit.

Michael (Miguel) Maria Karl Egidius Konstantin Gabriel Raphael Gonzaga Franz v. Paula und v. Assisi Januarius Herzog von Braganza Kgl. Hoh., geb. Kleinheubach 19. Sept. 1853, Sohn des Pr. Michael (s. oben); K. u. K. Oberst im Hus.-Rgt Wilhelm II. Deutscher Kaiser u. König von Preußen Nr. 7, Rr des St. Hubertus-O., des oesterr. O. v. GVließ ꝛc.; verm. I) Regensburg 17. Okt. 1877 mit Elisabeth Przssin von Thurn und Taxis, geb. 28. Mai 1860, † 7. Febr. 1881; II) Kleinheubach 8. Nov. 1893 mit — Therese Przssin zu Löwenstein-Wertheim-Rosenberg, geb. 4. Jan. 1870, GD. des Kgl. bayer. St. Elisabethen-O. u. StkrD.

Kinder: a) 1r Ehe: 1) Pr. Michael (Miguel) Maximilian Sebastian Maria, geb. Reichenau, NOesterreich, 22. Sept. 1878, Kgl. sächs. Lt. a. D. [. . .]

2) Pr. Franz Joseph Gerhard Maria, geb. Meran 7. Sept. 1879, K. u. K. Lt. im Hus.-Rgt Wilhelm II. Deutscher Kaiser u. König von Preußen Nr. 7. [Großwardein.]

3) Przssin Maria Theresia Karoline Michaele Gabriele Raphaele Anna Josephe Antonie Franziska v. Assisi und v. Paula Brigitte Pia Gerharde Severine Ignatia Aloysia Stanislaiva Johanne Polykarpa, geb. Oedenburg 26. Jan. 1881, StkrD.; verm. Regensburg 22. Mai 1900 mit Karl Ludwig Pr. von Thurn und Taxis.

Digitized by Google

— b) 2r Ehe: 4) Przssin Elisabeth Marie Alberta Adelheid Eulalie, geb. Kleinheubach 19. Nov. 1894.
5) Przssin Maria Benedikta Klara Sophie Aloysie Michaele Gabriele Raphaele, geb. Kleinheubach 12. Aug. 1896.
6) Przssin Mafalda Marie Adelgunde Henriette, geb. Schloß Ankenstein 4. Okt. 1898.
7) Przssin Maria Anna Raphaele Michaele Gabriele Laurentia, geb. Schloß Fischhorn 3. Sept. 1899.

Schwestern, Infantinnen von Portugal, Kgl. Hoheiten.

1. Infantin Maria das Neves Isabella Eulalia Charlotte Adelheid Michaele Raphaele Gabriele Gonzaga v. Paula Sophie Agnes Romana, geb Kleinheubach 5. Aug. 1852, ED. des Kgl. bayer. St. Elisabethen-O. u. StkrD.; verm. 26. April 1871 mit Alfons Pr. von Bourbon.
2. Infantin Maria Theresia Immakulata Ferdinande Eulalie Leopoldine Adelheid Elisabeth Karoline Michaele Raphaele Gabriele Franziska v. Assisi und v. Paula Gonzaga Agnes Sophie Bartholomea ab Angelis, geb. Kleinheubach 24. Aug. 1855, EGroßkreuzD. des souv. Malt.-MrO., ED. des Kgl bayer. St. Elisabethen-O. u. StkrD.; verm. Kleinheubach 23. Juli 1873 mit Karl Ludwig Kais. Pr. u. Ehzg von Oesterreich ꝛc. K. u. K. Hoh., † 19. Mai 1896.
3. Infantin Maria Josepha Beatrix Johanne Eulalia Leopoldine Adelheid Elisabeth Karoline Michaele Raphaele Gabriele Franziska v. Assisi und v. Paula Agnes Sophie Joachima Therese Benedikta Bernhardine, geb. Bronnbach 19. März 1857, ED. des Kgl. bayer. Theresien-O., Dame des St. Elisabethen-O. u. StkrD.; verm. Kleinheubach 29. April 1874 mit Karl Theodor Hzg in Bayern.
4. Infantin Adelgunde v. Jesus Maria Franziska v. Assisi und v. Paula Adelheid Eulalie Leopoldine Charlotte Michaele Raphaele Gabriele Gonzaga Agnes Isabelle Avellina Anna Stanislawa Sophie Bernhardine, geb. Bronnbach 10. Nov. 1858, ED. des Kgl. bayer. St. Elisabethen-O.; verm. Salzburg 15. Okt. 1876 mit Heinrich Pr. von Bourbon von Parma, Gfn von Vardi.
5. Infantin Maria Anna v. Carmel Henrika Theresia Adelheid Johanne Karoline Agnes Sophie Eulalie Leopoldine Elisabeth Bernhardine Michaele Gabriele Raphaele Franziska v. Assisi und v. Paula Ignatia Gonzaga, geb. Bronnbach 13. Juli 1861, Dame des Kgl. bayer. St. Elisabethen-O.; verm. Schloß Fischhorn 21. Juni 1893 mit Wilhelm Erbahzg von Luxemburg.
6. Infantin Maria Antonia Adelheid Kamilla Karoline Eulalie Leopoldine Sophie Agnes Franziska v. Assisi und v. Paula Michaele Gabriele Raphaele Gonzaga Gregoria Bernhardine Benedikta Andrea, geb. Bronnbach 28. Nov. 1862, ED. des Kgl. bayer. St. Elisabethen-O.; verm. Schloß Fischhorn 15. Okt. 1884 mit Robert Pr. von Bourbon, Hzg von Parma.

Mutter.

Verw. Hzgin Adelheid von Braganza Kgl. Hoh., geb. Przssin zu Löwenstein-Wertheim-Rosenberg, geb. 3. April 1831; verm. Kleinheubach 24. Sept. 1851; seit 13. Juni 1897 Klosterfrau in der Benediktinerinnen-Abtei . . . .

Haus Braunschweig-Lüneburg.

(Welfisches Haus.)

Evangelisch. — Penzing bei Wien und Gmunden OOesterreich. — Ahnherr: Hugo Markgf von Este (Distriktshauptstadt in der ital. Provinz Padua) um 1000; Ererbung der welfischen Güter infolge der Ehe Albrecht Azzos II. von Este, † 1097, mit Kunigunde, Welfs II. Gfn von Altdorf (jetzt Weingarten bei Ravensburg in Württemberg) Tochter, 1055; Hzge von Bayern 1070—1138 und 1156—1180; Ererbung der nordheim-supplinburg-braunschweigischen

Digitized by Google

Stammgüter infolge der Ehe Heinrichs des Stolzen † 20. Okt. 1139, mit Gertraut, Kaiser Lothars II., des letzten Gfn von Supplinburg (jetzt Süpplingenburg im braunschweigischen Kr. Helmstedt), Tochter; Erwerbung der Hälfte der Billingschen Güter durch die Ehe Heinrichs des Schwarzen, Hzgs von Bayern, mit Wulfhild, Tochter des letzten Billing Magnus, † 23. Aug. 1106; Hzge von Sachsen 1137—1138 und 1142—1180; Herr zu Braunschweig (nach dem durch Bruno Hzg von Sachsen 861 gegründeten Ort) und Lüneburg 1181; Hzg von Braunschweig 8. Aug. 1235; von Celle 1520; von Lüneburg 1569; von Sachsen-Lauenburg 1697; Kurfst von Hannover 22. März 1692; König von Großbritannien und Irland infolge der Ehe des Kurfsten Ernst August, verm. 30. Sept. 1658, † 23. Jan. 1698. mit Sophie, geb. 13. Oktober 1630, des Kurfsten Friedrich V. von der Pfalz und der Elisabeth Prsssin von Großbritannien und Irland a. d. H. Stuart Tochter, zur Thronfolgerin von Großbritannien und Irland erklärt 22. März 1701, † 8. Juni 1714, am 1. Aug 1714; Hzg von Bremen und Verden 1719, Fst von Osnabrück und Münster 1803; König von Hannover sowie Fst zu Ostfriesland und Hildesheim 12. Aug. 1814; Einverleibung des Kgrs Hannover in das preußische Staatsgebiet 20. Sept 1866; Protest gegen die Einverleibung Wien 23. Sept. 1866. — S. Jahrg. 1885, S. 22. — Die Kinder des derzeitigen Chefs des Hauses führen den Titel Kgl. Prinz und Prinzessin von Großbritannien und Irland, Herzog und Herzogin zu Braunschweig-Lüneburg mit dem Präd. Kgl. Hoheit.

Ernst August Wilhelm Adolf Georg Friedrich Kgl. Prinz von Großbritannien u. Irland, Herzog von Cumberland, Herzog zu Braunschweig und Lüneburg (nach einem vom Hzge an die Mächte und Höfe gerichteten Schreiben vom 11. Juli 1878), Kgl. Hoh., geb. Hannover 21. Sept. 1845, Sohn des Königs Georg V. von Hannover, geb. 27. Mai 1819, † 12. Juni 1878; Mitgl. des engl. OHauses und Gen. à la suite der Kgl. großbrit. Armee, Inh. des K. u. K. Inf.-Rgts Nr. 42, Nr des Andreas-O., Elephs.-O., Hosenb.-O., St. Hubertus-O. ꝛc.; verm. Kopenhagen 21. Dez. 1878 mit — Thyra Prsssin von Dänemark, geb. 29. Sept. 1853.

Kinder: 1) Prsssin Marie Luise Viktoria Karoline Amalie Alexandra Auguste Friederike, geb. Gmunden 11. Okt. 1879; verm. das. 10. Juli 1900 mit Maximilian Pr. von Baden ꝛc. Ghzgl. Hoh.

2) Pr. Georg Wilhelm Christian Albert Eduard Alexander Friedrich Waldemar Ernst Adolf, geb. Gmunden 28. Okt. 1880, K. u. K. OLt. im Inf.-Rgt Ernst August Hzg von Cumberland, Hzg zu Braunschweig u. Lüneburg, Nr. 42, Nr des Eleph.-O. [Gmunden.]

3) Prsssin Alexandra Luise Maria Olga Elisabeth Therese Wera, geb. Gmunden 29. Sept. 1882.

4) Prsssin Olga Adelheid Luise Marie Alexandra Agnes, geb. Gmunden 11. Juli 1884.

5) † Pr. Christian Friedrich Wilhelm Georg Peter Waldemar, geb. Gmunden 4. Juli 1885, † das. 8. Sept. 1901.

6) Pr. Ernst August Christian Georg, geb. Penzing 17. Nov. 1887.

Schwestern,

Prinzessinnen von Hannover, von Großbritannien u. Irland, Herzoginnen zu Braunschweig u. Lüneburg, Kgl. Hoheiten.

1. Prsssin Friederike Sophie Marie Henriette Amalie Therese, geb. Hannover 9. Jan. 1848; verm. Schloß Windsor 24. April 1880 mit Alfons Frhrn von Pawel-Rammingen. [Mouriscot, Bois de Boulogne, Biarritz.]
2. Prsssin Marie Ernestine Josephine Adolfine Henriette Therese Elisabeth Alexandra, geb. Hannover 3. Dez. 1849. [Gmunden.]

Mutter.

Verw. Kgin Marie von Hannover Majestät, geb. Prsssin von Sachsen-Altenburg ꝛc., geb. 14. April 1818; verm. Hannover 18. Febr. 1843. [Gmunden.]

Digitized by Google

Großvaters-Brüder

aus des Urgroßvaters, des Königs Georg III. von Großbritannien und Irland, sowie von Hannover, geb. 4. Juni 1738, † 29. Jan. 1820, Ehe mit Sophie Prſſin von Mecklenburg-Strelitz, geb. 19. Mai 1744, verm. 8. Sept. 1761, † 17. Nov 1818.

1. † Pr. Eduard von Großbritannien und Irland, Herzog von Kent, geb. 2. Nov. 1767, † 23. Jan. 1820; verm. Coburg 29. Mai und Kew 11. Juli 1818 mit Viktoria verw. Fstin von Leiningen, geb. Prſſin von Sachſen-Saalfeld-Coburg, geb. 17. Aug. 1786, † 16. März 1861.
   Tochter: † Prſſin Viktoria Alexandra, Königin von Großbritannien u. Irland, ſ. dort.
2. † Pr. Adolf von Großbritannien u. Irland, Herzog von Cambridge ꝛc., geb. 24. Febr. 1774, † 8. Juli 1850; verm. durch Stellvertretung 7. Mai und in Perſon 1. Juni 1818 mit Auguſte Prſſin von Heſſen-Caſſel, geb. 25. Juli 1797, † 6. April 1889.
   Kinder, ſ. unter Großbritannien u. Irland.

Dänemark.

(Haus Schleswig-Holſtein-Sonderburg-Glücksburg.)

Lutheriſch und katholiſch. — Schloß Amalienborg, Kopenhagen; Schloß Bernstorff; Schloß Fredensborg. — Chriſtian Pr von Schleswig-Holſtein-Sonderburg-Glücksburg (ſ. Haus Holſtein und unten) wurde zum Nachfolger König Friedrichs VII. aus dem älteren Zweige des Hauſes Oldenburg, geb. 6. Okt. 1808, † 15. Nov. 1863, durch den Londoner Vertrag vom 8. Mai 1852 und das däniſche Thronfolgegeſetz vom 31. Juli 1853 beſtimmt und folgte als Chriſtian IX. König von Dänemark 15. Nov. 1863. — S. Jahrg. 1830, S. (14); 1848, S. 17, und 1892, S. 23. — Die Nachgeborenen führen den Titel Prinz und Prinzeſſin von Dänemark mit dem Präd. Kgl. Hoheit.

Chriſtian IX. König von Dänemark, der Wenden und Goten, Hzg von Schleswig, Holſtein, Stormarn, Ditmarſchen, Lauenburg und Oldenburg, Majeſtät, geb. Gottorp 8. April 1818, Sohn des Hzgs Wilhelm von Schleswig-Holſtein-Sonderburg-Glücksburg, geb. 4. Jan. 1785, † 17. Febr. 1831, und ſeiner Gem. Luiſe geb. Prſſin von Heſſen, geb. 28. Sept. 1789, verm. 26. Jan. 1810, † 13. März 1867; folgte dem König Friedrich VII. 15. Nov. 1863 (ſ. oben); Kgl. ſchwed. u. norweg. Gen., Chef des Kaiſ. ruſſ. 45. Drag.-Rgts Eſſenverſk, des Kgl. preuß. thür. Ul.-Rgts Nr. 6 und Oberſtinh. des K. u. K. Inf.-Rgts Nr. 75, Ordensmeiſter des Eleph.-O., Rr des Andreas-O., Annunc.-O., Hoſenb.-O., Seraph.-O., Schw. AO., St. Hubertus-O., des ſpan. O. v. GVließ ꝛc.; verm. Kopenhagen 26. Mai 1842 mit Luiſe Prſſin von Heſſen, geb. 7. Sept. 1817, † 29. Sept. 1898.

Kinder: 1) Kronpr. Chriſtian Friedrich (Frederik) Wilhelm Karl, geb. Kopenhagen 3. Juni 1843, Dr. jur. der Univ. Oxford, Kgl. dän. Gen. u. Gen.-Inſp. d. A., Mitgl. des Staatsrates, Kgl. ſchwed. u. Kgl. norweg. Gen., Chef des Kaiſ. ruſſ. 3. Drag.-Rgts Eſumy und des Kgl. preuß. Huſ.-Rgts Ldgf Friedrich II. von Heſſen-Homburg (2. heſſ.) Nr. 14, Rr des Eleph.-O., Andreas-O., Annunc.-O., Hoſenb.-O., Schw. AO., Seraph.-O., des ſpan. O. v. GVließ ꝛc.; verm. Stockholm 28. Juli 1869 mit — Louiſa Prſſin von Schweden und Norwegen, geb. 31. Okt. 1851. [Kopenhagen u. Schloß Charlottenlund.]
   Kinder: (1) Pr. Chriſtian Carl Friedrich Albert Alexander Wilhelm, geb. Charlottenlund 26. Sept. 1870, Kpt. der Leibgarde, Hptm. à la suite des Kgl. preuß. Huſ.-Rgts Ldgf Friedrich II. von Heſſen-Homburg (2. heſſ.) Nr. 14, Rr des Eleph.-O., Andreas-O., Schw. AO., Seraph.-O., des ſpan. O. v. GVließ ꝛc.; verm. Cannes 26. April 1898 mit — Alexandrine Hzgin zu Mecklenburg, geb. 24. Dez. 1879. [Kopenhagen, Schloß Sorgenfri bei Lyngby.]

Digitized by Google

Söhne: a. Pr. Christian Friedrich (Frederik) Franz Michael Karl Waldemar Georg, geb. Schloß Sorgenfri 11. März 1899.
b. Pr. Knud Christian Friedrich Michel, geb. Schloß Sorgenfri 27. Juli 1900.
(2) Pr. Christian Friedrich Carl Georg Waldemar Arel, geb. Charlottenlund 3. Aug. 1872, Kgl. dän. Plt. z. See, Plt. à la suite der Kgl. großbrit. Flotte, Rr des Eleph.-O., Seraph.-O. ꝛc.; verm. im Buckingham-Palast, London, 22. Juli 1896 mit — Maud Kgl. Przssin von Großbritannien u. Irland ꝛc., geb. 26. Nov. 1869. [Kopenhagen.]
(3) Przssin Louise Caroline Josephine Sophie Thyra Olga, geb. Kopenhagen 17. Febr. 1875; verm. daſ. 5. Mai 1896 mit Friedrich Pr. zu Schaumburg-Lippe Durchl.
(4) Pr. Harald Christian Friedrich, geb. Charlottenlund 8. Okt. 1876, Kgl. dän. Plt. der G.Husaren, Rr des Eleph.-O., Seraph.-O. ꝛc. [Kopenhagen.]
(5) Przssin Ingeborg Charlotte Caroline Friederike Louise, geb. Charlottenlund 2. Aug. 1878; verm. Kopenhagen 27. Aug. 1897 mit Karl Pr. von Schweden u. Norwegen, Hzg von Westgotland.
(6) Przssin Thyra Louise Karoline Amalie Auguste Elisabeth, geb. Kopenhagen 14. März 1880.
(7) Pr. Christian Friedrich Wilhelm Waldemar Gustav, geb. Kopenhagen 4. März 1887.
(8) Przssin Dagmar Louise Elisabeth, geb. Charlottenlund 23. Mai 1890.

2) Przssin Alexandra Caroline Marie Charlotte Louise Julie, geb. Kopenhagen 1. Dez. 1844, Dame des Hosenb.-O.; verm. Schloß Windsor 10. März 1863 mit Albert Eduard, Kronpr., jetzigem König Edward VII. von Großbritannien u. Irland ꝛc. Majestät.

3) Pr. Christian Wilhelm (Vilhelm) Ferdinand Adolf Georg, geb. Kopenhagen 24. Dez. 1845, Kgl. dän. Adm., als Georg I. König der Hellenen seit 6. Juni 1863, unterzeichnet am 12. Sept. 1863 eine Urkunde, nach der sein jüngerer Bruder und dessen Nachkommen ihm selbst und seiner Nachkommenschaft in der Erbfolge in Dänemark vorangehen, s. Griechenland.

4) Przssin Maria Sophie Friederike Dagmar, geb. Kopenhagen 26. Nov. 1847, Chef des Kais. russ. Chevalier-G.Rgts, des Leib-Kür.-Rgts Kaiserin Maria, des 4. Leib-Drag.-Rgts Pskow, des 32. Drag.-Rgts Tschugujew, des 46. perejaslavschen Drag.-Rgts, der G. Flotten-Equipage, Dame des Andreas-O. ꝛc.; verm. unter dem Namen Maria Feodorowna St. Petersburg 9. Nov. 1866 mit Alexander Alexandrowitsch G.fstn-Thronfolger, nachher. Kaiser Alexander III. von Rußland Majestät, † 1. Nov. 1894.

5) Przssin Thyra Amalie Caroline Charlotte Anna, geb. Kopenhagen 29. Sept. 1853; verm. daſ. 21. Dez. 1878 mit Ernst August Kgl. Pr. von Großbritannien u. Irland, Herzog von Cumberland.

6) Pr. Waldemar (Valdemar), geb. Bernstorff 27. Okt. 1858, Kgl. dän. Kommodore z. See, Rr des Eleph.-O., Andreas-O., Annunc.-O., Schw. AO., Seraph.-O. ꝛc.; verm. Paris 20. (Schloß Eu 22.) Okt. 1885 mit — Marie Przssin von Orleans, geb. 13. Jan. 1865 (kath.). [Kopenhagen u. Schloß Bernstorff.]
Kinder: (1) Pr. Aage Christian Alexander Robert, geb. Kopenhagen 10. Juni 1887.
(2) Pr. Arel Christian Georg, geb. Kopenhagen 12. Aug. 1888.
(3) Pr. Erik Friedrich Christian Alexander, geb. Kopenhagen 8. Nov. 1890.
(4) Pr. Viggo Christian Adolf George, geb. Kopenhagen 25. Dez. 1893.
(5) Przssin Margarete (Margrethe) Françoise Louise Marie Helene, geb. Bernstorffshöi 17. Sept. 1895 (kath.).

Geschwister

s. Holstein-Sonderburg-Glücksburg.

Digitized by Google

Griechenland.

(Haus Schleswig-Holstein-Sonderburg-Glücksburg.)

Lutherisch u. orthodox. — Athen u. Dekeleia (Tatói). — Wilhelm (Vilhelm) Pr. von Dänemark a. d. H. Schleswig-Holstein-Sonderburg-Glücksburg, geb. 24. Dez. 1845 (s. Dänemark und unten), nimmt die ihm von der griechischen Nationalversammlung angetragene Krone Griechenlands auf Grund des von den Vertretern der Schutzmächte Frankreich, Großbritannien und Rußland am 5. Juni in London unterzeichneten Vertrags 6. Juni 1863 an, wird von der griechischen Nationalversammlung 27. Juni 1863 für volljährig erklärt und übernimmt die Regierung als Georg I. König der Hellenen 31. Okt. 1863. — Die Nachgeborenen gehören nach der griech. Verfassung der griech.-orth. Kirche an und führen den Titel Prinz und Prinzessin von Griechenland mit dem Präd. Kgl. Hoheit.

Georg (Geórgios) I. König der Hellenen Majestät, geb. Kopenhagen 24. Dez. 1845 (luth.), Sohn Christians IX. Königs von Dänemark (s. dort); Kgl. dän. Adm., Chef des Kais. russ. 1. Inf.-Rgts Newa, Oberstinh. des K. u. K. Inf.-Rgts Nr. 99, Rr des Eleph.-O., Andreas-O., Annunc.-O., Hosenb.-O., Schw. AO., Seraph.-O., St. Hubertus-O., des span. O. v. GVließ ꝛc; verm. St. Petersburg 15./27. Okt. 1867 mit — **Olga** Konstantinowna Gfstin von Rußland, geb. 22. Aug. 1851 a. St. (orthod.), Chef der Kais. russ. 2. Flottenequipage.

Kinder (orthod.): 1) Kronpr. Konstantin (Konstantînos), Herzog von Sparta, geb. Athen 21. Juli 1868 a. St., Kgl. griech. Gen.-Lt. u. OBefehlshaber des griech. Heeres, à la suite des Kgl. preuß. 2. GRgts z. F., Rr des Andreas-O., Annunc.-O., Eleph.-O., Schw. AO., Seraph.-O., des span. O. v. GVließ ꝛc.; verm. Athen 15. Okt. 1889 a. St. mit — Sophie (Sofia) Przssin von Preußen, geb. 14. Juni 1870 n. St. (orthod. seit 2. Mai 1891), Chef des Kgl. preuß. Kgin Elisabeth GGren.-Rgts Nr. 3. [Schloß Dekeleia (Tatói) bei Athen.]
Kinder: (1) Pr. Georg (Geórgios), geb. Schloß Dekeleia 7. Juli 1890 a. St.
(2) Pr. Alexander, geb. Schloß Dekeleia 20. Juli 1893 a. St.
(3) Przssin Helene, geb. Athen 20. April 1896 a. St.

2) Pr. Georg (Geórgios), geb. Korfu 12. Juni 1869 a. St., Kgl. griech. VAdm. u. VAdm. der Kais. russ. u. Kgl. dän. Marine, Rr des Andreas-O., Annunc.-O., Eleph.-O., Schw. AO. ꝛc., seit 21. Dezember 1898 Gen.-Kommissar der Großmächte auf Kreta.

3) Pr. Nikolaus (Nikólaos), geb. Athen 9. Jan. 1872 a. St., Kgl. griech. Oberstlt. u. Kmdr des 1. Art.-Rgts u. Flügeladj., Kais. russ. Oberstlt. à la suite des 1. Inf.-Rgts Newa, Rr des Eleph.-O. ꝛc. [Athen.]

4) Przssin Maria, geb. Athen 20. Febr. 1876 a. St.; verm. Korfu 30. April 1900 a. St. mit Georg Michailowitsch Gfsten von Rußland Kais. Hoh.

5) Pr. Andreas, geb. Athen 20. Jan. 1882 a. St., Kgl. griech. ULt. der Kav. [. . . .]

6) Pr. Christoph (Christóphoros), geb. Schloß Pawlowsk, St. Petersburg, 29. Juli 1888 a. St.

Großbritannien und Irland.

(Haus Sachsen-Coburg und Gotha.)

Anglikanisch u. evangelisch. — Windsor Castle; St. James Palace, Buckingham Palace und Kensington Palace in London; Hampton Court, Middlesex; Kew u. Claremont, Surrey; Holyrood Palace, Edinburg. Privatsitze des Königs: Marlborough House, London; Windsor Castle; Sandringham, Norfolk; Osborne, Insel Wight, und Balmoral Castle, Schottland. — Geschichtliches, s. Einleitung zu Haus Braunschweig-Lüneburg. — Annahme des

Digitized by Google

Titels Kaiserin von Indien durch Kgin Viktoria (s. unten) 1. Jan. 1877. — S. Jahrg. 1830, S. (55), 1848, S. 24, und 1898, S. 26. — Die Nachgeborenen der Kgin Viktoria führen den Titel Kgl. Prinz und Prinzessin von Großbritannien und Irland, Prinz und Prinzessin von Sachsen-Coburg und Gotha, Herzog und Herzogin zu Sachsen mit dem Präd. Kgl. Hoheit.

Albert **Eduard (Edward) VII.**, des Vereinigten Königreichs Großbritannien und Irland und der überseeischen britischen Besitzungen König, Verteidiger des Glaubens, Kaiser von Indien, Kgl. und Kais. Majestät, geb. im Buckingham-Palast in London 9. Nov. 1841, Sohn des Pr. Albert von Sachsen-Coburg u. Gotha ꝛc., geb. 26. Aug. 1819 in Großbrit. naturalisiert 24. Jan. 1840, Pr.-Gem. [Prince Consort] 25. Juni 1857, † 14. Dez. 1861, und seiner Gem. der Kgin und Kaiserin Viktoria, geb. London 24. Mai 1819, verm. 10. Febr. 1840, † Osborne 22. Jan. 1901, folgte seiner Mutter; Feldmarschall, Adm. ad hon., Oberst ad hon. der GKav., Chef-Oberst des 10. Hus.-Rgts („Prince of Wales's own"), der 1. u. 2. Life Guards, der Grenadier Guards, der Royal Horse Coldstream Guards, der Scots Guards u. Irish Guards, EOberst des Kgl. dän. GHus.-Rgts, sowie Chef des Kgl. preuß. Hus.-Rgts Fürst Blücher von Wahlstatt (vemm.) Nr. 5 und des 1. GDrag.-Rgts Kgin Viktoria von Großbritannien und Irland, Oberstinh. des K. u. K. Hus.-Rgts Nr. 12, Chef des Kais.russ. 27. Drag.-Rgts Kiew, Souverän des Hosenb.-O., Rr des Andreas-O., Annunc.-O., Eleph.-O., Schw. AO., St. Hubertus-O., Seraph.-O., des span. O. v. GVließ, ERr des Joh.-O.; ꝛc.; verm. Schloß Windsor 10. März 1863 mit — **Alexandra** Przssin von Dänemark, geb. 1. Dez. 1844, Dame des Hosenb.-O.

Kinder: 1) Pr. Georg Friedrich Ernst Albert, Prinz von Wales, Gf. von Chester, Herzog von Rothesay, Gf von Inverneß (Schottland) und Baron Killarney (Irland) in der Pairie von Großbritannien, Gf von Carrick, Baron von Renfrew, Lord der Inseln, Great Stewart von Schottland, geb. Marlborough-House 3. Juni 1865, Mitgl. des Oberhauses, Kgl. großbrit. KAdm. u. persönl. Flügeladj. S. M., Chef-Oberst der Kgl. Marinetruppen, à la suite des Kgl. preuß. 1. GDrag.-Rgts Kgin Viktoria von Großbritannien u. Irland und der Kais. deutschen Marine, Rr des Hosenb.-O., Andreas-O., Annunc.-O., Eleph.-O., Schw. AO., des span. O. v. GVließ ꝛc.; verm. im St. James Palast 6. Juli 1893 mit — Viktoria Mary Fstin von Teck, geb. 26. Mai 1867. [York House, St. James' Palace, London, SW.; York Cottage, Sandringham.]

Kinder: (1) Pr. Eduard Albert Christian Georg Andreas David Patrick, geb. White Lodge, Richmond Park, Surrey, 23. Juni 1894.

(2) Pr. Albert Friedrich Arthur Georg, geb. York Cottage, Sandringham, 14. Dez. 1895.

(3) Przssin Viktoria Alexandra Alice Mary, geb. Sandringham 25. April 1897.

(4) Pr. Henry William Frederick Albert, geb. Sandringham 31. März 1900.

2) Przssin Luise Viktoria Alexandra Dagmar, geb. Marlborough-House 20. Febr. 1867; verm. im Buckingham-Palast in London 27. Juli 1889 mit Alexander Duff, 1. Duke of Fife.

3) Przssin Viktoria Alexandra Olga Marie, geb. Marlborough-House 6. Juli 1868.

4) Przssin Maud Charlotte Mary Viktoria, geb. Marlborough-House 26. Nov. 1869; verm. im Buckingham-Palast in London 22. Juli 1896 mit Karl Pr. von Dänemark.

Geschwister.

1. † Przssin Viktoria Adelheid Marie Luise, Princess Royal, geb. im Buckingham-Palast in London 21. Nov. 1840, † Schloß Friedrichshof bei Cronberg im Taunus 5. Aug. 1901, Chef des Kgl preuß. 2. Leibhus.-Rgts Kaiserin Nr. 2 und des Füs.-Rgts von Gersdorff (hess.) Nr. 80, Dame des Schw. AO. ꝛc. verm. London 25. Jan. 1858 mit Friedrich Wilhelm Pr. von Preußen, nachher. Deutschem Kaiser und König von Preußen Friedrich III., † 15. Juni 1888, v.rw. Kaiserin und Königin Friedrich Kais. u. Kgl. Majestät.

Digitized by Google

2. † Pr. Alfred Ernst Albert, Herzog von Edinburg, s. Sachsen-Coburg u. Gotha.

3. Przssin Helena Auguste Viktoria, geb. . . 25. Mai 1846; verm. Schloß Windsor 5. Juli 1866 mit Christian Pr. zu Schleswig-Holstein.

4. Przssin Luise Karoline Alberta, geb. . . 18. März 1848; verm. Schloß Windsor 21. März 1871 mit John Campbell Marquess of Lorne, jetzigem Duke of Argyll.

5. Pr. Arthur Wilhelm Patrick Albrecht, Herzog von Connaught und Strathearn, Graf von Sussex, geb. im Buckingham-Palast in London 1. Mai 1850, Mitgl. des OHauses, Kgl. großbrit. Gen. im Gen.-Stabe u. kmdr Gen. des 3. AKorps in Irland, Oberst der schott. Garden u. Chef-Oberst der Rifle-Brig., Chef-Oberst des 6. (Inniskilling) Drag.-Rgts, Chef des Kgl. preuß. Huf.-Rgts von Zieten (brandenb.) Nr. 3, Oberstinh. des K. u. K. Huf.-Rgts Nr. 4, à la suite des 27. Kais. russ. Drag.-Rgts Kiew, Großmeister des Bath-O., Rr des Hosenb.-O., Andreas-O., Eleph.-O., Schw. AO., Seraph.-O. ꝛc.; verm. Schloß Windsor 13. März 1879 mit — Luise Margarete Przssin von Preußen, geb. 25. Juli 1860, Chef des Kgl. preuß. Inf.-Rgts GFM. Pr. Friedrich Karl von Preußen (8. brandenb.) Nr. 64. [Bagshot Park, Surrey u. Dublin.]
Kinder: 1) Przssin Margarete Viktoria Charlotte Augusta Nora, geb. Bagshot Park 15. Jan. 1882.
2) Pr. Arthur Friedrich Patrick Albert, geb. Schloß Windsor 13. Jan. 1883.
3) Przssin Viktoria Patricia Helene Elisabeth, geb. im Buckingham-Palast in London 17. März 1886.

6. † Pr. Leopold, Herzog von Albany, geb. 7. April 1853, † 28. März 1884; verm. Schloß Windsor 27. April 1882 mit — Helene Przssin zu Waldeck u. Pyrmont, geb. 17. Febr. 1861, Kgl. Hoh. [Potsdam u. Claremont.]
Kinder: 1) Przssin Alice Marie Viktoria Auguste Pauline, geb. Schloß Windsor 25. Febr. 1883.
2) Pr. Leopold Karl Eduard Georg Albert, Herzog von Albany, s. Sachsen-Coburg und Gotha.

7. Przssin Beatrix (Beatrice) Marie Viktoria Feodore, geb. 14. April 1857, Governor and Captain der Insel Wight, Governor von Carisbrooke Castle; verm. Osborne 23. Juli 1885 mit Heinrich Pr. von Battenberg, † 20. Jan. 1896.

Großvaters-Brüder a. d. H. Braunschweig-Lüneburg

aus des Urgroßvaters mütterlicherseits, des Königs Georg III. von Großbritannien u. Irland, sowie von Hannover, geb. 4. Juni 1738, † 29. Jan. 1820, Ehe mit Sophie Charlotte Przssin von Mecklenburg-Strelitz, geb. 19. Mai 1744, verm. 8. Sept. 1761, † 17. Nov. 1818.

1. † Pr. Ernst August, geb. 5. Juni 1771 (evang.). † 18. Nov. 1851, Herzog von Cumberland und Teviotdale [im Peerage von Großbritannien], sowie Graf von Armagh [in Irland] 23. April 1799, König von Hannover 20. Juni 1837; verm. 29. Mai 1815 mit Friederike verw. Przssin Ludwig von Preußen und verw. gewesener Przssin von Solms-Braunfels, geb. Przssin von Mecklenburg-Strelitz, geb. 2. März 1778, † 29. Juni 1841.
Sohn: † König Georg V. von Hannover, s. unter Braunschweig-Lüneburg.

† Pr. Adolf, Herzog von Cambridge ꝛc., geb. 24. Febr. 1774, † 8. Juli 1850; verm. durch Stellvertretung 7. Mai und in Person 1. Juni 1818 mit Auguste Przssin von Hessen-Cassel, geb. 25. Juli 1797, † 6. April 1889.
Kinder, Kgl. Prinz und Prinzessin von Großbritannien u. Irland und von Hannover, Kgl. Hoheiten: 1) Pr. Georg (George) Friedrich Wilhelm Karl, Herzog von Cambridge, Graf von Tipperary, Baron von Culloden, geb. Hannover 26. März 1819, Mitgl. des OHauses, FM., Chef-EOberst d. A., Oberst der Gren.-Garde u. des 20. Inf.-Rgts von Bengalen, Chef des Kgl. preuß. Inf.-Rgts von Goeben (2. rhein.) Nr. 28, Rr des Hosenb.-O., Andreas-O., Eleph.-O.,

Digitized by Google

Schw. AO. ꝛc.; morg. verm. . . . mit Luisa Farebrother, geb. 1815, † 12. Jan. 1890. [Gloucester House, Piccadilly, London.]

Die Kinder aus dieser Ehe führen den Namen Fitz-George.

2) Przssin Augusta Karoline Charlotte Elisabeth Marie Sophie Luise, geb. Hannover 19. Juli 1822; verm. im Buckingham-Palast in London 28. Juni 1843 mit Friedrich Wilhelm Erbghzg, jetzigem Ghzge von Mecklenburg.

Hessen.

(Haus Brabant.)

Ahnherr: Reginar, Gf im Haspingau u. Masau, Missus König Ludwig des Kindes in Lotharingien, Markgf unter König Karl dem Einfältigen zwischen Maas u. Schelde († 915); Gf von Lovania (Löwen) im Gau Brabant 994; Hzg von Nieder-Lothringen 1106—1128 und seit 1139; Hzg von Brabant u. Markgf von Antwerpen 1128—1139 u. seit 1141 resp. 1190; Ldgf, Herr von Hessen (Hessen an der Eder u. Fulda 558, fränkische Ldschaft Hassia 714, zum Teil an Thüringen gefallen infolge der Ehe Ludwigs I. von Thüringen mit Hedwig, des letzten Gfn Giso von Gudensberg Tochter u. Erbin 1140) durch die 1241 geschlossene Ehe Heinrichs II., Hzgs von Brabant († 1248), mit Sophie, Ludwigs IV. Ldgfn von Thüringen u. Hessen Tochter, nach dem kinderlosen Ableben des letzten thüringischen Landgfn Heinrich Raspe 1247, resp. 28. Okt. 1263; Reichsfst 11. Mai 1292; Erwerbung von Schmalkalden 1360, der Gfschaften Ziegenhain u Nidda 14. April 1450, Katzenelnbogen u. Diez mit Darmstadt (Darmundestat im 11. Jahrh., Stadt 1330) 1479, von Homburg vor der Höhe 1504. Von des Ldgfn Philipp des Großmütigen, geb. 13. Nov. 1504, † 31. März 1567, zwei Söhnen stammen die folgenden Linien. — S. Jahrg. 1831, S. 86, u. 1848, S. 27.

I. Jüngere, regierende Großherzogliche Linie: von Hessen und bei Rhein.

Lutherisch. — Stammvater: Georg Ldgf in der Gfschaft Katzenelnbogen, geb. 10. Sept. 1547, † 7. Febr. 1596; Ererbung der Ämter Schotten, Stornfels u. Homburg v. d. H. mit dem Tode des kinderlosen Bruders Ldgf Philipp II. von Hessen-Rheinfels 1583, weiterer Teile von Oberhessen und Gießen mit dem Tode eines anderen Bruders, Ldgf Ludwig IV. von Hessen-Marburg 1604, resp. 1648, der Gfschaft Hanau-Lichtenberg im Elsaß 1736; Entschädigung für die 1801 verlorenen linksrheinischen Besitzungen durch Teile von Kurmainz, des Hochstifts Worms, das kurköln. Hzgt. Westfalen (s. Preußen) ꝛc. 1803; Ghzg von Hessen 13. Aug. 1806; Entschädigung für das 1814 resp. endgiltig 30. Juni 1816 an Preußen abgetretene Westfalen durch Rheinhessen, Teile des Fsts Isenburg ꝛc. 10. Juni 1815; Ghzg von Hessen und bei Rhein 7. Juli 1816. — S. Jahrg. 1831, S. 97, u. 1848, S. 31. — Die Nachgeborenen führen den Titel Prinz und Prinzessin von Hessen und bei Rhein mit dem Präd. Ghzgl. Hoheit.

Ernst Ludwig Karl Albert Wilhelm Großherzog von Hessen und bei Rhein ꝛc. Kgl. Hoh., geb. Darmstadt 25. Nov. 1868, Sohn des Ghzgs Ludwig IV., geb. 12. Sept. 1837, † 13. März 1892, und seiner Gem. Alice Przssin von Großbritannien u. Irland ꝛc., geb. 25. April 1843, verm. 1. Juli 1862, † 14. Dez. 1878; folgte seinem Vater; Kgl. preuß. Gen. der Inf. à la suite des 1. GRgts z. F., Inh. des 1. Ghzgl. hess. Inf.-(LeibG)Rgts Nr. 115, des 1. Ghzgl. hess. Drag.-Rgts (GDrag.-Rgts) Nr. 23, des 1. Ghzgl. hess. Feldart.-Rgts Nr 25 (Ghzgl. Art.-Korps) und des 5. Kgl. bayer. Inf.-Rgts Ghzg Ernst Ludwig von Hessen, Chef des K. u. K. oestrr. Inf.-Rgts Nr. 14 und des Kais. russ. 18. Drag.-Rgts Kljatizki, Nr des Andreas-O., Annunc.-O., Hosenb.-O., Schw. AO., St. Hubertus-O. ꝛc.; verm. Coburg 19. April 1894 mit — **Viktoria** Przssin von Sachsen-Coburg und Gotha ꝛc., geb. 25. Nov. 1876, 1. Inh. des 3. Ghzgl. hess. Inf.-Rgts (Leibrgt) Nr. 117.

Tochter: Przssin Elisabeth Marie Alice Viktoria, geb. Darmstadt 11. März 1895.

Digitized by Google

Schweſtern.

1. Przſſin Viktoria Eliſabeth Mathilde Alberta Maria, geb. Windſor 5. April 1863; verm. Darmſtadt 30. April 1884 mit Ludwig Pr. von Battenberg Durchl.
2. Przſſin Eliſabeth Alexandra Luiſe Alice, geb. Beſſungen 1. Nov. 1864, Chef des Kaiſ. ruſſ. 51. Tſchernigowſchen Drag.-Rgts; verm. St. Petersburg 15. Juni 1884 als Jeliſſaweta Feodorowna (orthod. ſeit 25. April 1891) mit Sergius Alexandrowitſch Gſſtn von Rußland Kaiſ. Hoh.
3. Przſſin Irene Luiſe Marie Anna, geb. Darmſtadt 11. Juli 1866; verm. Charlottenburg 24. Mai 1888 mit Heinrich Pr. von Preußen Kgl. Hoh.
4. Przſſin Alix Viktoria Helena Luiſe Beatrix, geb. Darmſtadt 6. Juni 1872, ſeit 2. Nov. 1894 Gſſtin Alexandra Feodorowna (orthod. ſeit 2. Nov. 1894), Chef des Kaiſ. ruſſ. Leib-Gul.-Rgts Kaiſerin Alexandra und des Kgl. preuß. 2. GDrag.-Rgts Kaiſerin Alexandra von Rußland; verm. St. Petersburg 26. Nov. 1894 mit Nikolaus II. Kaiſer von Rußland Majeſtät.

Vaters-Brüder

aus des Großvaters, des Pr. Karl von Heſſen u. bei Rhein, geb. 23. April 1809, † 20. März 1877. Ehe mit Eliſabeth Przſſin von Preußen, geb. 18. Juni 1815, verm. 22. Okt. 1836, † 21. März 1885.

1. † Pr. Heinrich, geb. Beſſungen 28. Nov. 1838, † München 16. Sept. 1900, Kgl. preuß. Gen. der Kav.; morg. verm. I) Darmſtadt 28. Febr. 1878 mit Karoline Freifrau zu Nidda (Ghzgl. heſſ. Erhob. Darmſtadt 28. Febr. 1878), geb. Willich gen. von Pöllnitz, geb. 5. Nov. 1848, † 6. Jan. 1879; II) Darmſtadt 20. Sept. 1892 mit — Emilie Mathilde Hedwig Hrzić von Topuska, geb. Karlſtadt 6. Mai 1868 (kath.), Freifrau von Dornberg [durch Ghzgl. heſſ. Erhebung Balmoral 23. Sept. 1892 — Diplom Darmſtadt 4. Okt. 1893 — Verleihung des Freiherrnſtandes für ſie und ihre Nachkommen Darmſtadt 14. Sept. 1895]. [München.]
   Söhne: a) 1r Ehe: Graf zu Nidda (ſ. Taſchenbuch der Gräfl. Häuſer).
   — b) 2r Ehe: Freiherr von Dornberg (ſ. Taſchenbuch der Freiherrl. Häuſer).
2. † Pr. Wilhelm, geb. Beſſungen 16. Nov. 1845, † Darmſtadt 24. Mai 1900, Ghzgl. heſſ. Gen. der Inf.; morg. verm. Lorry bei Metz 24. Febr. 1884 mit — Luiſe Marie Joſefine Bender, geb. Darmſtadt 11. Auguſt 1857, [durch Ghzgl. heſſ. Erheb. vom 15. April 1884] Frau von Lichtenberg. [Darmſtadt.]
   Sohn: führt den Namen von Lichtenberg.

Großvaters-Brüder

aus des Urgroßvaters, des Ghzgs Ludwig II., geb. 26. Dez. 1777, † 16. Juni 1848, Ehe mit Wilhelmine Przſſin von Baden, geb. 10. Sept. 1788, verm. 19. Juni 1804, † 27. Jan. 1836.

1. † Ghzg Ludwig III., geb. 9. Juni 1806, † 13. Juni 1877; verm. I) 26. Dez. 1833 mit Mathilde Przſſin von Bayern, geb. 30. Aug. 1813, † 25. Mai 1862; II) morg. 20. Juni 1868 mit — Anna Magdalene Appel, geb. 8. März 1846, [durch Ghzgl. heſſ. Erheb. vom 9. Juni 1868] Freifrau von Hochſtädten. [Wiesbaden.]
2. † Pr. Alexander, geb. 15. Juli 1823, † 15. Dez. 1888; morg. verm. 28. Okt. 1851 mit Julie Gſin von Hauke, geb. 12. Nov. 1825, † 18. Sept. 1895, [durch Ghzgl. heſſ. Erheb. vom 26. Dez 1858] Przſſin von Battenberg.
   Kinder: Prinzen u. Prinzeſſinnen von Battenberg, ſ. III. Abt.

II. Ältere, nicht regierende Linie: Heſſen (Landgräfl. Haus).

Stammvater: Wilhelm IV. Ldgf von Heſſen-Caſſel, geb. 24. Juni 1532, † 25. Aug. 1592. Von

Digitized by Google

des Ldgfn Wilhelm VI., geb. 29. Mai 1629, † 16. Juli 1663, und seiner Gem. Hedwig Sophie von Brandenburg, geb. 4. Juli 1623, † 16. Juni 1683, zwei Söhnen stammen die folgenden Äste. — S. Jahrg. 1831, S. (92), und 1848, S 27.

1. Ehemals Kurfürstlicher Ast.

Lutherisch. — Stammvater: Karl Ldgf von Hessen-Cassel, geb. 3. Aug. 1654, † 23. März 1730, von dessen Enkels, Ldgf Friedrich II., geb. 14. Aug. 1720, † 31. Okt. 1785, Söhnen die folgenden Zweige abstammen.

a. Ehemals Kurfürstlicher Zweig.

Stammvater: Ldgf Wilhelm IX. von Hessen-Cassel, als Kurfst Wilhelm I. von Hessen, geb. 3. Juni 1743, † 27. Febr. 1821; Kurfstn 27. April 1803 bis 9. Juli 1807 und 21. Nov. 1813 bis 20. Sept. 1866; Ghzg von Fulda 8. Febr. 1816. — S. Jahrg. 1831, S. (92), 1848, S. 27, und 1875, S. 26.

† Kurfst Friedrich Wilhelm I. von Hessen, geb. 20. Aug. 1802 (reform.), † 6. Jan. 1875.

Kinder: Fürst, Fürstin, Prinzen und Prinzessinnen von Hanau, s. III. Abt.

b. Landgräflicher Zweig.

Philippsruhe bei Hanau und Panker, Holstein. — Stammvater: Ldgf Friedrich von Hessen-Cassel, geb. 11. Sept. 1747, † 20. Mai 1837. — Die Nachgeborenen führen den Titel Prinz und Prinzessin von Hessen mit dem Präd. Hoheit.

Alexander Friedrich Wilhelm Albrecht Georg Landgraf von Hessen Kgl. Hoh., geb. Kopenhagen 25. Jan. 1863, Sohn des Ldgfn Friedrich, geb. 26. Nov. 1820, † 14. Okt. 1884; folgte seinem Bruder, dem Ldgfn Friedrich Wilhelm, geb. 15. Okt. 1854, † 14. Okt. 1888; Rr des Eleph.-O., Schw. AO., St. Hubertus-O., RRr des Joh.-O. ꝛc.

Geschwister.

1. Przssin Elisabeth Charlotte Alexandra Marie Luise, geb. Kopenhagen 13. Juni 1861; verm. Philippsruhe 26. Mai 1881 mit Leopold Erbpr. von Anhalt; † 2. Febr. 1886.
2. Pr. Friedrich Karl Ludwig Konstantin, geb. Schloß Panker 1. Mai 1868, Kgl. preuß. Major à la suite des 1. hess. Inf.-Rgts Nr. 81 u. des 1. G Drag.-Rgts Kgin Viktoria von Großbritannien u. Irland, kmdt zur Dienstl. beim Gen.-Kmdo des XVIII. AKorps, Rr des Eleph.-O., Schw. AO. ꝛc.; verm. Berlin 25. Jan. 1893 mit — Margarete Przssin von Preußen Kgl. Hoh., geb. 22. April 1872, Chef des Füs.-Rgts von Gersdorff (hess.) Nr. 80. [Frankfurt a. M. u. Schloß Friedrichshof.]
   Söhne: 1) Pr. Friedrich Wilhelm Sigismund Viktor, geb. Frankfurt a. M. 23. Nov. 1893.
   2) Pr. Maximilian Friedrich Wilhelm Georg Eduard, geb. Rumpenheim 20. Okt. 1894.
   3) Pr. Philipp, } geb. Rumpenheim 6. Nov. 1896.
   4) Pr. Wolfgang Moritz, }
   5) Pr. Richard Wilhelm Leopold, } geb. Frankfurt a. M. 14. Mai 1901.
   6) Pr. Christoph Ernst August, }
3. Przssin Sibylle Margarete Christa Thyra Hedwig Katharina, geb. Schloß Panker 3. Juni 1877; verm. Frankfurt a. M. 3. Sept. 1898 mit Friedrich Frhrn Vincke, Kgl. preuß. OLt. im 1. hannov. Drag.-Rgt Nr. 9. [Metz.]

Mutter.

Verw. Ldgfin Anna von Hessen, geb. Przssin von Preußen, Kgl. Hoh., geb. 17. Mai 1836; verm. Charlottenburg 26. Mai 1853 (kath. seit 9./10. 01). [Frankfurt a. M.]

Digitized by Google

2. Philippsthaler Ast.

Reformiert. — Stammvater: Philipp Ldgf zu Hessen, geb. 14. Dez. 1655, † 18. Juni 1721; des Schlosses Philippsthal (s. unten) Erbauer, von dessen zwei Söhnen die folgenden Zweige stammen; preuß. Verleihung des Prädikats „Hoheit" 18. Juli 1881.

1. Zweig: Philippsthal.

Philippsthal, Reg.-Bez. Cassel. — Stammvater: Karl Ldgf zu Hessen, geb. 23. Sept. 1682, † 8. Mai 1770; erbl. Mitgl. des preuß. Herrenh. 24. Okt. 1881. — S. Jahrg. 1831, S. (95), u. 1861, S. 24.

Ernst Eugen Karl August Bernhard Paul Landgraf von Hessen Hoh., geb. Schloß Philippsthal 20. Dez. 1846, Sohn des Ldgfn Karl, geb. 22. Mai 1803, † 12. Febr. 1868, und seiner Gem. Marie geb. Hzgin von Württemberg, geb. 25. März 1818, verm. 9. Okt. 1845, † 10. April 1888; folgte seinem Vater; erbl. Mitgl. des preuß. Herrenh., Kgl. preuß. Major à la suite d. A., Kapitel-Nr des Deutschen O. Ballei Utrecht ꝛc.

Bruder.

Pr. Karl Alexander von Hessen-Philippsthal Hoh., geb. Schloß Philippsthal 3. Febr. 1853, Kgl. preuß. Hptm. à la suite d. A., Nr des Deutschen O. Ballei Utrecht ꝛc. [Philippsthal.]

2. Zweig: Philippsthal-Barchfeld.

Herleshausen u. Barchfeld, Reg.-Bez. Cassel. — Stammvater: Wilhelm Ldgf zu Hessen (Erwerber von Barchfeld), geb. 2. April 1692, † 13. Mai 1761; erbl. Mitgl. des preuß. Herrenh. 24. Okt. 1881. — S. Jahrg. 1831, S. (95), und 1854. S. 20. — Die Nachgeborenen führen den Titel Prinz und Prinzessin von Hessen-Philippsthal-Barchfeld mit dem Präd. Hoheit.

Alexis Wilhelm Ernst Landgraf von Hessen-Philippsthal-Barchfeld Hoh., geb. Burgsteinfurt 13. Sept. 1829, Sohn des Ldgfn Karl, geb. 27. Juni 1784, † 17. Juli 1854, und seiner 2. Gem. Sophie geb. Przssin zu Bentheim-Steinfurt, geb. 16. Jan. 1794, verm. 10. Sept. 1823, † 5. Mai 1873; folgte seinem Vater; erbl. Mitgl. des preuß. Herrenh., Kgl. preuß. Gen. der Kav. à la suite d. A., Nr des Schw. AO. ꝛc.; verm. Charlottenburg 27. Juni 1854 mit Luise Przssin von Preußen Kgl. Hoh., geb. 1. März 1829 (gesch. 6. März 1861), † Wiesbaden 10. Mai 1901.

Bruder.

† Pr. Wilhelm, geb. 3. Okt. 1831, † 17. Jan. 1890; verm. I) Cassel 27. Dez. 1857 mit Marie Przssin von Hanau, Gfin von Schaumburg, geb. 22. Aug. 1839, gesch. 18. März 1872; II) Burgsteinfurt 16. Aug. 1873 mit Juliane Przssin zu Bentheim-Steinfurt, geb. 5. Jan. 1842, † 29. April 1878; III) Burgsteinfurt 23. Aug. 1879 mit Adelheid Przssin zu Bentheim-Steinfurt, geb. 17. Mai 1840, † 31. Jan. 1880; IV) Luisenlund 6. Dez. 1884 mit — Auguste Przssin zu Schleswig-Holstein-Sonderburg-Glücksburg Hoh., geb. 27. Febr. 1844. [Rotenburg a. d. Fulda.]

Kinder: a) 1r Ehe: 1)—4) Prinz und Prinzessinnen von Ardeck, s. Abt. III. — b) 2r Ehe: 5) Przssin Bertha Luise Ottilie Auguste Adelheid Marie, geb. Burgsteinfurt 25. Okt. 1874; verm. Rotenburg a. d. Fulda 16. Aug. 1901 mit Leopold Gfn zur Lippe-Biesterfeld.

6) Pr. Chlodwig Alexis Ernst, geb. Burgsteinfurt 30. Juli 1876, Kgl. preuß. Lt. im Rgt der Gardes du Corps. [Potsdam.]

— c) 4r Ehe: 7) Pr. Christian Ludwig Friedrich Adolf Alexis Wilhelm Ferdinand, geb. Schloß Luisenlund 16. Juni 1887.

Digitized by Google

Hohenzollern, s. Preußen.

Haus Holstein.

(a. d. H. Oldenburg.)

Lutherisch — Christian Gf von Oldenburg (s. dort), † 1481, als Christian I. König von Dänemark 20. Aug. 1448, von Norwegen 29. Juli 1450, von Schweden 1457—1467, wurde durch seine Mutter Hellwig, † 1436, Adolfs VIII., † 4. Dez. 1459, des letzten Gfn von Holstein und Hzgs von Schleswig a. d. H. der Herren von Schauenburg (Seavenburg, jetzt Schaumburg im hess. Kr. Rinteln) Schwester und Erbin, auch Hzg von Schleswig (Sliaswik, Hzgt. seit 1115, mit Holstein vereint seit 15. Aug. 1386) und Gf von Holstein (Holsatia, Gfschaft seit Adolf I. von Schauenburg 1111—1131) 2. März 1460; Erheb. der Gfschaft Holstein nebst Wagrien, Dithmarschen und Stormarn zum Hzgt. 14. Febr. 1474; Abtretung desselben durch König Johann von Dänemark, geb. 1455, † 1513, an seinen jüngern Bruder Friedrich, geb. 1471, † 1533, der somit Hzg von Holstein 10. Aug. 1490 und nach Vertreibung König Christians II., Johanns Sohn, geb. 2. Juli 1481, † 25. Jan. 1559, als Friedrich I. auch König von Dänemark wurde, 29. Jan. 1523; von zweien seiner Söhne stammen die folgenden Linien. — S. Jahrg. 1830, S. (14) u. folg.; Jahrg. 1848, S. 35.

I. Linie: Holstein-Sonderburg.

Stammvater: Christian III. König von Dänemark 1533, Erbe zu Norwegen 1536, geb. 12. Aug. 1504, † 1. Jan. 1559; dessen 3. Sohn Johann der Jüngere, geb. 25. März 1545, † 9. Nov. 1622, wurde Hzg von Schleswig-Holstein-Sonderburg (auf Alsen) 1582; seines Sohnes, des Hzgs Alexander, geb. 20. Jan. 1573, † 13. März 1627, zwei Söhne stifteten die folgenden Äste.

1. Ast: Schleswig-Holstein-Sonderburg-Augustenburg.

Primkenau, Kr. Sprottau, Schlesien, und Schloß Gravenstein, Kr. Apenrade, Schleswig. — Stammvater: Ernst Günther Hzg von Schleswig-Holstein-Sonderburg, geb. 14. Okt. 1609, † 18. Jan. 1689; Erbauer des nach seiner Gem. benannten, 1770 erneuerten Schlosses Augustenburg (auf Alsen), Erwerbung der Hschaft Primkenau (s. oben) 1852; Annahme des Titels Hzg von Schleswig-Holstein, Erbe zu Norwegen ꝛc. mit dem Aussterben der (von König Christians III. ältestem Sohne fortgesetzten) Kgl. dän. Linie 15. Nov. 1863; preuß. Anerkennung des Titels Hzg zu Schleswig-Holstein 1. April 1885. Stiftung eines Fideikommisses aus der Hschft Primkenau, Schlesien, Gravenstein, Schleswig, u. anderem Besitze 1886; in Verbindung mit diesem erbliches Mitgl des preuß. Herrenh. 6. Febr. 1894. — S. Jahrg. 1830, S. (16). — Die Nachgeborenen führen den Titel Prinz und Prinzessin zu Schleswig-Holstein mit dem Präd. Durchlaucht.

Ernst Günther Herzog zu Schleswig-Holstein, Erbe zu Norwegen, Graf zu Stormarn und der Dithmarschen, wie auch zu Oldenburg, Hoh., geb. Dolzig 11. Aug. 1863, Sohn des Hzgs Friedrich, geb. 6. Juli 1829, † 14. Jan. 1880 und seiner Gem. Adelheid geb. Przssin zu Hohenlohe-Langenburg, geb. 20. Juli 1835, verm. 11. Sept. 1856, † 25. Januar 1900, folgte seinem Vater; Kgl. preuß. Oberstlt. à la suite des Leib-GHus.-Rgts u. des Inf.-Rgts Hzg von Holstein (holstein.) Nr. 85, erbl. Mitgl. des preuß. Herrenh., Rr des Schw. AO., St. Hubertus-O. ꝛc.; verm. Coburg 2. Aug. 1898 mit — Dorothea Przssin von Sachsen-Coburg und Gotha ꝛc., geb. 30. April 1881 (kath.). [Primkenau.]

Schwestern.

1. Przssin Auguste Viktoria Friederike Luise Feodora Jenny, geb. Dolzig 22. Okt. 1858, Chef des Kgl. preuß. Füs.-Rgts Kgin (schlesw.-holst.) Nr. 86, Dame des Schw.

Digitized by Google

AO., ED. des Kgl. bayer. Theresien-O. ꝛc.; verm. Berlin 27. Febr. 1881 mit Wilhelm Pr. von Preußen, jetzigem Deutschen Kaiser und König von Preußen Wilhelm II. Kais. und Kgl. Majestät.

2. Przssin Viktoria Friederike Auguste Marie Karoline Mathilde, geb. Dolzig 25. Jan. 1860; verm. Primkenau 19. März 1885 mit Friedrich Ferdinand Pr., jetzigem Hzge zu Schleswig-Holstein-Sonderburg-Glücksburg Hoh.

3. Przssin Feodora Luise Sophie Adelheid Henriette Amalie, geb. Kiel 8. April 1866; verm. Berlin 24. Juni 1889 mit Friedrich Leopold Pr. von Preußen Kgl. Hoh.

4. Przssin Feodora Adelheid Helena Luise Karoline Gustave Pauline Alice Jenny, geb. Primkenau 3. Juli 1874. [Primkenau.]

Vaters-Geschwister

aus des Großvaters, des Hzgs Christian August geb. 19. Juli 1798, † 11. März 1869, Ehe mit Luise Sophie Gfin von Danneskjold-Samsoe, geb. 22. Sept. 1796, verm. 18. Sept. 1820, † 11. März 1867.

1. † Przssin Karoline Amalie, geb. Augustenburg 15. Jan. 1826, † Kairo 3. Mai 1901.

2. Pr. Friedrich Christian Karl August, geb. Augustenburg 22. Jan. 1831 [durch Dekret der Kgin von Großbritannien von 1866] Kgl. Hoh., Kgl. großbrit. Gen., pers. Adj. weiland der Kgin Viktoria, Kgl. preuß. Gen. der Kav. à la suite des 3. Gul.-Rgts, Nr des Posenb.-O., Schw. AO., St. Hubertus O., Seraph.-O. ꝛc.; verm. Schloß Windsor 5. Juli 1866 mit — Helena Kgl. Przssin von Großbritannien und Irland ꝛc., geb. 25. Mai 1846. [Cumberland Lodge, Windsor Park.]

   Kinder, Hoheiten [Kgl. großbrit. Verleihung vom . . 1867]: 1) Pr. Albert Johann Karl Friedrich Alfred Georg, geb. Frogmore-House, Windsor, 26. Febr. 1869, Kgl. preuß. Rittm. u. Kmdr der Leib-Esk. des Leib-Gpuf.-Rgts. [Potsdam.]

   2) Przssin Viktoria Luise Sophie Auguste Amalie Helena, geb. Frogmore-House 3. Mai 1870.

   3) Przssin Franziska Josepha Luise Auguste Marie Christiane Helena, geb. Cumberland Lodge, Windsor, 12. Aug 1872 [London]; verm. Schloß Windsor 6. Juli 1891 mit Aribert Pr. von Anhalt Hoh. (gesch. 13. Dez. 1900). Die Przssin nahm ihren früheren Namen wieder an am 26. Jan. 1901.

3. Przssin Karoline Christiane Auguste Emilie Henriette Elisabeth, geb. Augustenburg 2 Aug. 1833; verm. Primkenau 28. Febr. 1872 mit Dr. med. Johannes Friedrich August von Esmarch, WGRat, Gen.-Arzt 1. Kl. à la suite des Sanit.-Korps u. Prof. [Kiel.]

Großvaters-Bruder

aus des Urgroßvaters, des Hzgs Friedrich Christian, geb. 28. Sept. 1765, † 14. Juni 1814, Ehe mit Luise Przssin von Dänemark, geb. 7. Juli 1771, verm. 27. Mai 1786, † 13. Jan. 1843.

† Pr. Friedrich, geb. 23. Aug. 1800, † 2. Juli 1865 [verzichtet auf seinen bisher. Namen und Stand und wird durch oesterr. Verleihung vom 28. Sept. 1864] Fürst von Noer (s. III. Abt.); verm. I) 17. Sept. 1829 mit Henriette Gfin von Danneskjold-Samsoe, geb. 9. Mai 1806, † 10. Sept. 1858.

Sohn: Pr. Friedrich Christian Karl August, geb. 15. Nov. 1830, † 25. Dez. 1881, [durch Kgl. preuß. Verleihung vom 12. April 1870] Graf von Noer (s. Taschenbuch der Gräfl. Häuser).

2. Ast: Schleswig-Holstein-Sonderburg-Glücksburg.

Stammvater: August Philipp Hzg von Schleswig-Holstein-Sonderburg, geb. 11. Nov. 1612, † . . 1675; Besitzer von Beck, Kr. Herford, Westfalen; dänische Belehnung mit dem Schlosse

Digitized by Google

Glücksburg (Kr. Flensburg. Sitz einer jüngeren Linie 1622—1779) und Verleihung des Titels Hzg von Glücksburg 1825; dän. Verleihung des Präd. „Hoh." 19. Dez. 1863; erbl. Mitgl. des preuß. Herrenh. 6. Febr. 1894. — S. Jahrg. 1830. S. (16). — Die Nachgeborenen führen den Titel Prinz und Prinzessin zu Schleswig-Holstein-Sonderburg-Glücksburg mit dem Präd. Hoheit.

Friedrich Ferdinand Georg Christian Karl Wilhelm Herzog zu Schleswig-Holstein-Sonderburg-Glücksburg, Erbe zu Norwegen, Herzog zu Schleswig-Holstein, Stormarn und der Dithmarschen, wie auch zu Oldenburg, Hoh., geb. Kiel 12. Okt. 1855, Sohn des Hzgs Friedrich, geb. 23. Okt. 1814, † 27. Nov. 1885, und seiner Gem. Adelheid, geb. Przssin zu Schaumburg-Lippe, geb. 9. März 1821, verm. 16. Okt. 1841, † 30. Juli 1899, Kgl. preuß. Oberst à la suite d. A. u. des 1. Seebat., erbl. Mitgl. des preuß. Herrenh., Rr des Eleph.-O., Schw. AO. ꝛc.; verm. Primkenau 19. März 1885 mit — Karoline Mathilde Przssin zu Schleswig-Holstein, geb. 25. Jan. 1860. [Schloß Glücksburg.]

Kinder: 1) Przssin Viktoria Adelheid Helene Luise Marie Friederike, geb. Grünholz 31. Dez. 1885.

2) Przssin Alexandra Viktoria Auguste Leopoldine Charlotte Amalie Wilhelmine, geb. Grünholz 21. April 1887.

3) Przssin Helena Adelheid Viktoria Marie, geb. Grünholz 1. Juni 1888.

4) Przssin Adelheid Luise, geb. Grünholz 19. Okt. 1889.

5) Pr. Wilhelm Friedrich Christian Günther Albert Adolf Georg, geb. Grünholz 23. Aug. 1891.

6) Przssin Viktoria Irene Adelheid Auguste Alberta Feodora Karoline Mathilde, geb. Schloß Grünholz 11. Mai 1894.

Geschwister.

1. Przssin Maria Karoline Auguste Ida Luise, geb. Kiel 27. Febr. 1844; verm. Luisenlund 6. Dez. 1884 mit Wilhelm Pr. von Hessen-Philippsthal-Barchfeld Hoh., † 17. Jan. 1890.
2. Przssin Luise Karoline Juliane, geb. Kiel 6. Jan. 1858; verm. Luisenlund 29. April 1891 mit Georg Viktor Fsten zu Waldeck und Pyrmont Durchl., † 12. Mai 1893.
3. Przssin Marie Wilhelmine Luise Ida Friederike Mathilde Hermine, geb. Grünholz 31. Aug. 1859, Äbtissin des adeligen Konvents in Itzehoe.
4. Pr. Albert Christian Adolf Karl Eugen, geb. Kiel 15. März 1863, Kgl. preuß. Major beim Stabe des Rgts der Gardes du Corps, Rr des Eleph.-O. ꝛc. [Potsdam.]

Vaters-Geschwister

aus des Großvaters, des Hzgs Wilhelm, geb. 4. Jan. 1785, † 17. Febr. 1831, Ehe mit Luise Przssin von Hessen-Cassel, geb. 28. Sept. 1789, verm. 26. Jan. 1810, † 13. März 1867.

1. Przssin Friederike Karoline Juliane, geb. Gottorp 9. Okt. 1811; verm. daf. 30. Okt. 1834 mit Alexander Hzg zu Anhalt-Bernburg Hoh., † 19. Aug. 1863.
2. Pr. Christian, geb. Gottorp 8. April 1818, seit 15. Nov. 1863 Christian IX. König von Dänemark (s. dort).
3. Pr. Julius, geb. Gottorp 14. Okt. 1824, Kgl. dän. Gen.-Major à la suite d. A., Rr des Eleph.-O. ꝛc.; morg. verm. Ballenstedt 2. Juli 1883 mit Elisabeth von Ziegesar, [durch dän. Erheb. v. 1. Juli 1883] Gfin Roest, geb. 18. Juni 1856, † 20. Nov. 1887. [Glücksburg.]
4. Pr. Johann (Hans), geb. Gottorp 5. Dez. 1825, Dr. phil., Kgl. dän. Gen.-Major à la suite d. A. u. Ordenskanzler, Rr des Eleph.-O., Andreas-O., Seraph.-O., Schw. AO. ꝛc. [Kopenhagen.]

Digitized by Google

II. Linie: Holstein-Gottorp.

Stammvater: Adolf, geb. 25. Jan. 1526, † 1. Okt. 1586, Hzg von Holstein-Gottorp (Gottorp, Schloß bei Schleswig) infolge der Teilung mit seinem älteren Bruder Johann, geb. 1521, † 2. Okt. 1580, zu Hadersleben 1544; Erwerbung eines Teils der Besitzungen des Letztgenannten mit dessen Tode; souv. Hzgt. durch Vertrag von Kopenhagen 12. Mai 1658; von des 6. Hzgs Christian Albert, geb. 3. Febr. 1641, † 27. Dez. 1694, zwei Söhnen stammen die folgenden Äste. — S. Jahrg. 1830, S. (17).

1. Ast.

Stammvater: Hzg Friedrich IV., geb. 18. Okt. 1671, † 19. Juli 1702; Kaiser von Rußland 5. Jan. 1762; das Hzgt. Holstein-Gottorp wird gegen Oldenburg an Dänemark vertauscht 1773; s. Rußland.

2. Ast.

Stammvater: Hzg Christian August, geb. 11. Jan. 1673, Bischof von Lübeck 1706, † 25. April 1726, von dessen zwei Söhnen die folgenden Zweige stammen.

1. Zweig: Wasa
(im Mannesstamme erloschen).

Stammvater: Adolf Friedrich Hzg von Holstein-Gottorp, geb. 14. Mai 1710, † 12. Febr. 1771, nimmt infolge der Ehe seines Vaters Christian August (s. oben) mit Albertine Markgfin von Baden (deren Großmutter Christina Magdalene eine Schwester König Karls X. von Schweden a. d. H. Pfalz-Zweibrücken war) den Namen Wasa an (Stifter der 19. April 1689 im Mannesstamme erloschenen Dynastie Wasa war Gustav I. König von Schweden 23. Juni 1523) und wird König von Schweden 5. April 1751; des schwedischen Thrones verlustig erklärt 10. Mai 1809; Pr. von Wasa 5. Mai 1829. — S. Jahrg. 1889, S. 81.

† Gustav Pr. von Wasa, geb. 9. Nov. 1799, † 4. Aug. 1877; verm. 9. Nov. 1830 mit Luise Przssin von Baden, geb. 5. Juni 1811, † 19. Juli 1854.

Tochter: Przssin Karoline Friederike Franziska Stephanie Amalie Cäcilie von Wasa Kgl. Hoh., geb. Schloß Schönbrunn bei Wien 5. Aug. 1833 (kath.), Chef des 2. Kgl. sächs. Kgin-Hus.-Rgts Nr. 19, CD. des Kgl. bayer. St. Elisabethen-O. und StkrD. 2c.; verm. Dresden 18. Juni 1853 mit Albert Pr., jetzigem König von Sachsen Majestät.

2. Zweig: Oldenburg.

Stammvater: Georg Ludwig Hzg von Holstein-Gottorp, geb 16. März 1719, † 7. Sept. 1763; Fst von Lübeck 1803; Hzg von Oldenburg mit dem Aussterben eines älteren (von Hzg Friedrich August, Bischof von Lübeck, geb. 20. Sept. 1711, † 6. Juli 1785, 14. Dez. 1773 gestifteten) Zweiges 2. Juli 1823, s. Oldenburg.

Italien.
(Haus Savoyen.)

Katholisch. — Ahnherr: Umbertus I. Albimanus Gf von Sabaudia (Savoyen) 1032; Erwerbung von Pedemontium (Piemont) infolge der Ehe des Gfn Otto († 1060) mit Adelheid Markgfin von Segusium (Susa, Prov. Turin) 1091; Hzg von Caputlacensis (Chablais im franz. Dpt Savoye) und von Augusta Prätoria (Aosta, Prov. Turin) 1238; Reichsfst 11. Juni 1313; Hzg von Savoyen 19. Febr. 1417; König von Cypern 1485—1490; das Hzgt. Savoyen von Frankreich erobert 1535—1559; Gf von Asti 1588; König von Sizilien 1713 bis 1718; König von Sardinien 9. Mai 1720; König von Italien 17. März 1861; Erwerbung von Venetien 3. Okt. 1866, sowie der päpstl. Staaten 9. Okt. 1870. — Nach dem Hausgesetz vom 1. Jan.

Digitized by Google

1890 gebührt der Titel Kgl. Prinz und Prinzessin von Savoyen (Principe di Savoia) mit dem Prädikat „Kgl. Hoheit" den Kindern des Königs sowie denen des Kronprinzen, der Titel Prinz und Prinzessin von Savoyen Kgl. Blutes mit dem Prädikat „Durchlaucht" den Neffen des Königs und deren Nachkommen. — S. Jahrg. 1831, S. (38), und 1848, S. 72.

Viktor Emanuel (Vittorio Emanuele) III. Ferdinand Maria Januarius König von Italien Majestät, geb. Neapel 11. Nov. 1869, Sohn des Königs Humbert I., geb. Turin 14. März 1844, † Monza 29. Juli 1900, folgte seinem Vater; Chef des Kgl. preuß. Huf.-Rgts König Humbert von Italien (1. hess.) Nr. 13 u. à la suite des Königs-Inf.-Rgts Nr. 145, Chef des Kgl. bayer. 19. Inf.-Rgts König Viktor Emanuel III. von Italien, Oberstinh. des K. u. K. Inf.-Rgts Nr. 28, Haupt und Souverän des Annunc.-O., Rr des Andreas-O., Elephanten-O., Hosenb.-O., Schw. AO., St. Hubertus-O., Seraph.-O., des span. O. v. GVließ ꝛc.; verm. Rom 24. Okt. 1896 mit — **Helene (Elena)** Prinzessin von Montenegro, geb. 8. Jan. 1873 (kath. seit 2. Okt. 1896).

Tochter: Prinzessin Jolanda Margherita Milena Elisabetta Romana Maria, geb. Rom 1. Juni 1901.

Mutter.

Verw. Kgin Margarete (Margherita) von Italien Majestät, geb. Prinzessin von Savoyen, geb. 20. Nov. 1851 (s. unten); verm. Turin 22. April 1868, Chef des Kgl. preuß. hess. Jägerbat. Nr. 11, EO. des Kgl. bayer. Theresien-O. u. StkrD. [Turin.]

Vatersgeschwister,

a) rechte Geschwister aus des Großvaters des Königs Viktor Emanuel II., geb. 14. März 1820, † 9. Jan. 1878, 1. Ehe mit Adelheid Kais. Prinzessin u Erzgin von Oesterreich ꝛc., geb. 3. Juni 1822, verm. 12. April 1842, † 20 Jan. 1855.

1. Prinzessin Klothilde (Clotilde) Maria Therese Luise, geb. Turin 2. März 1843; verm. das. 30. Jan. 1859 mit Napoleon Pr. Bonaparte Kais. Hoh., † 18. März 1891.
2. † Pr. Amadeus, Herzog von Aosta, geb. 30. Mai 1845, † 18. Jan. 1890, vom 4. Dez. 1870 bis 11. Febr. 1873 König von Spanien; verm. I) Turin 30. Mai 1867 mit Maria dal Pozzo della Cisterna, geb. 9. Aug. 1847, † 8. Nov. 1876; II) Turin 11. Sept. 1888 mit — Marie Lätitia Prinzessin Bonaparte Kais. Hoh., geb. 20. Dez. 1866. [Turin.]

   Söhne, Prinzen von Savoyen-Aosta mit dem Präd. Kgl. Hoh. für ihre Personen: a) **1r Ehe:** 1) Pr. Emanuel (Emanuele) Philibert Viktor Eugen Genova Joseph Maria, Herzog von Aosta, geb. Genua 13. Jan. 1869, Kgl. ital Gen.-Major u. Kmdt der Art. des I. AKorps. Chef des Kgl. preuß. Kür.-Rgts v. Driesen (westf.) Nr. 4, Rr des Annunc.-O., Schw. AO., Seraph.-O., des oesterr. O. v. GVließ ꝛc.; verm. Kingston a. d Themse 25. Juni 1895 mit — Helene Prinzessin von Frankreich, geb. 13. Juni 1871, StkrD. [Schloß Mandria bei Turin.]

   Söhne: (1) Pr. Amadeus (Amedeo) Humbert Isabella Ludwig Philipp Maria Joseph Johannes (mit dem Präd. Kgl. Hoh. für seine Person), geb. Turin 21. Okt. 1898

   (2) Pr. Haimon (Aimone) Roberto Margherita Maria Giuseppi Torino, geb. Turin 8. März 1900.

   2) Pr. Viktor (Vittorio) Emanuel Torino Johann Maria, Graf von Turin, geb. Turin 22. Nov. 1870, Kgl. ital. Oberst u. Kmdr des 5. Kav.-Rgts Novara u. à la suite des Kgl. preuß. GKür.-Rgts, Rr des Annunc.-O., Schw. AO. ꝛc. [Florenz.]

   3) Pr. Ludwig (Luigi) Amadeus Joseph Maria Ferdinand Franz, Herzog der Abruzzen, geb. Madrid 29. Jan. 1873, EBürger von Rom, Kgl. ital. Lt. z. See u. à la suite der Kais. deutschen Marine, Rr des Annunc.-O., Seraph-O. ꝛc. [. . . .]

Digitized by Google

— b) 2r Ehe: 4) Pr. Humbert (Umberto) Maria Viktor Amadeus Joseph, Graf von Salemi, geb. Turin 22. Juni 1889.

3. Przſſin Maria Pia, geb. Turin 16. Okt. 1847, ED. des souv. Malt.-RrO. und StkrO. ꝛc.; verm. durch Stellvertretung Turin 27. Sept. und in Perſon Liſſabon 6. Okt. 1862 mit Ludwig König von Portugal Majeſtät, † 19. Okt. 1889.

b) Halbgeſchwiſter aus der 2., nicht ebenbürtigen Ehe mit Roſa Vercellone, geb. 3. Juni 1833, verm. 7. Nov. 1869, † 27. Dez. 1885, durch ſardin. Erheb. vom 11. April 1859 (auch für ihre Nachkommen) Gfin Mirafiori e Fontanafredda, führen den Namen:

Conti und Conteſſe Mirafiori e Fontanafredda.

Großvaters-Bruder

aus des Urgroßvaters, des Königs Karl Albert von Sardinien, geb. 29. Okt. 1798, † 28. Juli 1849, Ehe mit Thereſe Ehzgin von Oeſterreich ꝛc., geb. 21. März 1801, verm. 30. Sept. 1817, † 12. Jan. 1855.

† Pr. Ferdinand von Sardinien, Herzog von Genua, geb. 15. Nov. 1822, † 10. Febr. 1855; verm. Dresden 22. April 1850 mit — Eliſabeth Przſſin von Sachſen ꝛc. Kgl. Hoh., geb. 4. Febr. 1830, ED. des Kgl. bayer. Thereſien-O.; morg. wiederverm. Streſa im Okt. 1856 mit Niccolo Marcheſe Rapallo, † 27. Nov. 1882. [Streſa, italien. Provinz Novara.]

Kinder, Prinz und Prinzeſſin von Savoyen-Genua mit dem Präd. Kgl. Hoh. für ihre Perſonen: 1) Przſſin Maria Margarete (Margherita) Thereſe Johanna, geb. Turin 20. Nov. 1851, ED. des Kgl. bayer. Thereſien-O. u. StkrD., Chef des Kgl. preuß. heſſ. Jägerbat. Nr. 11; verm. Turin 22. April 1868 mit Humbert Kronpr., nachher. König von Italien Majeſtät, † 29. Juli 1900.

2) Pr. Thomas (Tommaſo) Albert Viktor, Herzog von Genua, geb. Turin 6. Febr. 1854, Kgl. ital. Adm. der Flotte, à la suite der Kaiſ. deutſchen Marine, Rr des Annunc.-O., Schw. AO., St. Hubertus-O., ſpan. O. v. GVließ ꝛc.; verm. Nymphenburg 14. April 1883 mit — Iſabella Przſſin von Bayern, geb. 31. Aug. 1863, Dame des Kgl. bayer. St. Eliſabethen-O. [Turin.]

Kinder, Prinzen und Prinzeſſin von Savoyen-Genua mit dem Präd. Kgl. Hoheiten für ihre Perſonen 3. März 1898: (1) Pr. Ferdinand (Ferdinando) Humbert Philipp Adalbert Maria, geb. Turin 21. April 1884.

(2) Pr. Philibert (Filiberto) Ludwig Maximilian Emanuel Maria, geb. Turin 10. März 1895.

(3) Przſſin Maria Bona Margarete (Margherita) Albertine Viktoria, geb. Schloß Aglie in Piemont 1. Aug. 1896.

(4) Pr. Adalbert (Adalberto) Luitpold Elena Joſeph Maria, geb. Turin 19. März 1898.

Ur-Ur-Ur-Großvaters-Bruder

aus der Ehe des Hzgs Ludwig Viktor von Savoyen-Carignan, geb. 24. Sept. 1721, † 6. Febr 1778, mit Chriſtine Henriette Przſſin zu Heſſen-Rheinfels, geb. 24. Nov. 1717, verm. 4. Nov. 1740, † 31. Aug. 1778.

† Pr. Eugen von Savoyen-Carignan, Graf von Villafranca, geb. 21. Okt. 1753, † 30. Juni 1785; verm. 20. Nov. 1779 mit Luiſe Magon-Boisgarin, geb. 27. Febr. 1765, † 9. Juli 1834.

Sohn: † Pr. Joſeph von Savoyen-Carignan, geb. 20. Okt. 1783, † 15. Okt. 1825; verm. 20. Okt. 1810 mit Pauline Benoîte Duélen a. d. H. der Ducs de la Vauguyon, geb. 14. Mai 1783, † 10. Febr. 1829.

Sohn: † Pr. Eugen von Savoyen-Carignan, geb. 14. April 1816, ſucceſſionsfähiger Pr. 28. April 1834, † 15. Dez. 1888; morg. verm. 25. Nov. 1863 mit — Felicita Groſio, geb. Turin 4. Mai 1844, [durch ital. Erheb. vom 14. Sept. 1888] Conteſſa Villafranca-Soiſſons. [Turin.]

Kinder: Conti und Conteſſe Villafranca-Soiſſons.

Digitized by Google

Liechtenstein.

Katholisch. — Ahnherr: Hugo von Liechtenstein 1143; die Stammreihe beginnt mit Heinrich I. von Liechtenstein, Herrn von Nikolsburg (in Mähren, 1560 verkauft) 1250. Erwerbung von Feldsberg (s. unten) um 1400; Reichsfst (primog.) von Liechtenstein d. d. Brünn 3. Dez. 1608, Bestätigung (primog.) Wien 20. Dez. 1608; Hzg zu Troppau (primog.) Linz 28. Dez. 1613; Ausdehnung des Fstnstandes auf eine jüngere Linie Wien 23. Juni 1620; Fst und Hzg zu Jägerndorf d. d. Prag 13. Mai 1623; Bestätigung des Fstnstandes für die jüngere (Gundackarsche) Linie und deren gesamte Nachkommenschaft Wien 12. Sept. 1623; großes Palatinat (primog.) Wien 14. Nov. 1633; Erhebung der Hschaften Kromau, Ostrau ꝛc., Mähren, zum Fstt. Liechtenstein Wien 20. Dez. 1633; Erwerbung der reichsunmittelbaren Hschaften Vaduz (an Vorarlberg angrenzend) 1699 und Schellenberg (ebenda) 1708; Erhebung derselben zum reichsunmittelbaren Fstt. Liechtenstein Wien 23. Jan. 1719; Fst Emanuel, geb. 3. Febr. 1700, † 15. Jan. 1771, von dessen zwei Söhnen die folgenden Linien stammen, stiftete für seinen zweiten Sohn das Majorat Kromau (s. unten) um 1750. — S. Jahrg. 1830. S. (66), und 1848. S. 37. — Die Nachgeborenen führen den Titel Prinz und Prinzessin von u. zu Liechtenstein mit dem Präd. Durchlaucht.

I. Linie.

Stammvater: Franz Joseph Fst von und zu Liechtenstein, geb. 29. Nov. 1726, † 18. Aug. 1781; seines Sohnes, des Fstn Johann, geb. 26. Juni 1760, † 20. April 1836, aus der Ehe mit Josephine Lgfin zu Fürstenberg-Weitra, geb. 20. Juni 1776, verm. 12. April 1792, † 23. Febr. 1848, vier Söhne stifteten die folgenden vier Äste.

1. Ast.

Schloß Feldsberg, NOesterreich. — Stammvater: Aloys Fst von und zu Liechtenstein, geb. 26. Mai 1796, † 12. Nov. 1858.

Johann II. Maria Franz Placidus Fürst von und zu Liechtenstein, Herzog von Troppau und Jägerndorf ꝛc., Durchl., geb. Eisgrub, Mähren, 5. Okt. 1840, Sohn des Fürsten Aloys (s. oben) und seiner Gem. Franziska geb. Gfin Kinský, geb. 8. Aug. 1813, verm. 8. Aug. 1831, † 5. Febr. 1881; folgte seinem Vater; erbl. Mitgl. des Herrenh. des oesterr. Reichsrats, EMitgl. der Kais. Akad. der W. in Wien, Rr des oesterr. O. v. GVließ, St. Hubertus-O., des souv. Malt.-RrO. ꝛc.

Geschwister.

1. Przssin Marie Franziska v. Paula Theresia Josephine, geb. Schloß Liechtenstein 20. Sept. 1834, K. u. K. PD., ED. des souv. Malt.-RrO. u. StkrD.; verm. Wien 29. Okt. 1860 mit Ferdinand Gfn von Trauttmansdorff, † 12. Dez. 1896.
2. Przssin Aloysia, geb. Eisgrub 13. Aug. 1838, K. u. K. PD. und StkrD.; verm. Wien 22. Mai 1864 mit Heinrich Gfn von Fünfkirchen, † 2. Jan. 1885. [Wien.]
3. Przssin Ida Huberta Maria, geb. Eisgrub 17. Sept. 1839, K. u. K. PD. u. StkrD.; verm. Wien 4. Juni 1857 mit Adolf Joseph Erbpr., jetzigem Fstn zu Schwarzenberg Durchl.
4. Przssin Maria Henriette Norberta geb. Schloß Liechtenstein 6. Juni 1843, K. u. K. PD. und StkrD.; verm. Wien 26. April 1865 mit Alfred Pr. von und zu Liechtenstein (s. 2 Ast).
5. Przssin Anna, geb. Wien 26. Febr. 1846, Herrin der Hschaft Drahenic, K. u. K. PD. und StkrD.; verm. Wien 22. Mai 1864 mit Georg Christian Fstn von Lobkowitz Durchl.
6. Przssin Theresia Maria Josepha Martha, geb. Schloß Liechtenstein 28. Juli 1850, ED. des Kgl. bayer. Theresien-O., Dame des St.-Elisabethen-O. u. StkrD.; verm. Wien 12. April 1882 mit Arnulf Pr. von Bayern Kgl. Hoh.
7. Pr. Franz v. Paula Maria Karl August, geb. Schloß Liechtenstein 28. Aug. 1853, K. u. K. Botschafter a. D., Rr des Andreas-O., Großkreuz u. EBailli des souv. Joh.-O. ꝛc. [Wien.]

Digitized by Google

2. Ast.

Hollenegg, Steiermark. — Stammvater: Franz Pr. von und zu Liechtenstein, geb. 25. Febr. 1802, † 31. März 1887; erbl. Mitgl. des Herrenh. des oesterr. Reichsrats seit . . .

Alfred Aloys Eduard Prinz von und zu Liechtenstein Durchl., geb. Prag 11. Juni 1842, Sohn des Pr. Franz (s. oben) und seiner Gem Julie geb. Gfin Potocka, geb. 5. Dez. 1818, verm. 3. Juni 1841, † 22. Mai 1895; erbl. Mitgl. des Herrenh. des oesterr. Reichsrats, K. u. K. Major, Rr des souv. Malt.-RrO. 2c.; verm. Wien 26. April 1865 mit — Henriette Przssin von und zu Liechtenstein, geb. 6. Juni 1843 (s. 1. Ast), K. u. K. PD. u. StkrD.

Kinder: 1) Przssin Franziska Maria Johanna, geb. Wien 21. Aug. 1866.
2) Pr. Franz, geb. Wien 25. Jan. 1868, K. u. K. OLt. in der Res. des Ul.-Rgts Frhr von Gagern Nr. 12. [Wien.]
3) Pr. Aloys Maria Adolf, geb. Hollenegg 17. Juni 1869, K. u. K. Rittm. im Ul.-Rgt Frhr v. Gagern Nr. 12. [Stuhlweißenburg.]
4) Przssin Marie Therese, geb. Hollenegg 9. Sept. 1871.
5) Pr. Johann Maria, geb. Wien 6. Jan. 1873, K. u. K. Linienschiffslt. [Pola.]
6) Pr. Alfred Roman, geb. Wien 6. April 1875, K. u. K. OLt. im Ul.-Rgt Frhr v. Gagern Nr. 12. [Stuhlweißenburg.]
7) Pr. Heinrich Aloys Maria Joseph, geb. Hollenegg 21. Juni 1877, K. u. K. Lt. im Drag.-Rgt Frhr von Bechtolsheim Nr. 15. [Brünn.]
8) Pr. Karl Aloys, geb. Frauenthal, Steiermark, 16. Sept. 1878. [Wien.]
9) Pr. Georg Hartmann Joseph Maria Matthias, geb. Wien 22. Febr. 1880, im O. der Beuroniſchen Benediktiner in Prag.

Brüder.

1. Pr. Aloys, geb. Wien 18. Nov. 1846, K. u. K. OLt. der Res. des Huſ.-Rgts Nr. 9, Leg.-Sekr., Mitgl. des Reichsrats; verm. I) London 27. Juni 1872 mit Mary For, geb. 21. Dez. 1850, † 26. Dez. 1878, Adoptivtochter des Lords und der Lady Holland; II) Wien 20. Mai 1890 mit — Johanna [durch Päpſtl. Breve Rom 10. Dez. 1884] geſch. Haupt, geb. von Klinkoſch, geb. Wien 13. Aug. 1849. [Wien.]

   Töchter 1r Ehe: 1) Przssin Sophie Maria Josepha, geb. Berlin 29. März 1873; verm. Graz 31. Juli 1897 mit Franz Ürményi von Ürmény, K. u. K. Kmdt. OLt. der Res. [. . .]
   2) Przssin Julie Margarethe Maria, geb. Purgſtall 20. Juli 1874.
   3) Przssin Henriette Maria Josepha, geb. Purgſtall 6. Juli 1875, unter dem Namen Adelgundis im Kloſter der Benediktinerinnen zu St. Gabriel in Smichow bei Prag.
   4) Przssin Marie Johanna Franziska, geb. Purgſtall 21. Auguſt 1877.
2. Pr. Heinrich Karl Auguſt, geb. Budapeſt 16. Nov. 1853, K. u. K. OLt. der Res. des Huſ.-Rgts Nr. 12, Bailli des souv. Malt.-RrO. [Wien.]

3. (nicht ſelbſtändiger) Ast (im eigenen Stamme erloſchen).

† Pr. Karl, geb. 14. Juni 1803, † 12. Okt. 1871; verm. 10. Sept. 1832 mit Roſalie verw. (Ludwig, † 19. Aug. 1828) Gfin von Schönfeld, geb. Gfin Grünne, geb. 3. März 1805, † 20. April 1841.

Söhne: 1) † Pr. Rudolf, geb. 28. Dez. 1833, † 23. Mai 1888; verm. I) 28. Mai 1859 mit Klara Gfin Sermage, geb. 19. Sept. 1836 (geſch.), StkrD.; II) . . 8. Okt. 1877 mit — Hedwig Stein, geb. . . . [Wiesbaden.]
2) † Pr. Philipp Karl, geb. Graz 17. Juli 1837, † Wien 16. März 1901; verm. I) . . mit Marianne Gfin Marcolini, geb. . ., † 4. Juni 1864; II) Budapeſt 25. März 1879 mit — Franziska geſch. von Erös, geb. Todesco, geb. Wien . . 1846. [Wien.]

Digitized by Google

4. (nicht selbständiger) Ast.

Stammvater: Pr. Eduard von und zu Liechtenstein, geb. 22. Febr. 1809, † 27. Juni 1864.

† Pr. Aloys, geb. 25. Juni 1840, † 29. März 1885; verm. Preßburg 26. Nov. 1870 mit — Anna Gfin von Degenfeld-Schonburg, geb. 13. Mai 1849, K. u. K. PD. und StkrD. (wiederverm. Salzburg 6. Nov. 1892 mit Andreas Gfn Plater-Syberg [. . .]).

Söhne: 1) Pr. Friedrich Aloys Johannes Maria, geb. Arad 12. Sept. 1871, K. u. K. Rittm. im Drag.-Rgt Frhr v. Bechtolsheim Nr. 15; verm. Wien 14. Okt. 1897 mit — Marie (Irma) Gfin Apponyi, geb. 24. Mai 1877. [Brünn.]

Kinder: (1) Pr. Aloys Geza Georg Hubert Maria, } geb. Wien 18. Juni
(2) Przssin Andrea Maria Anna, } 1898.
(3) Pr. Alfred Joseph Karl Maria, geb. Preßburg 6. Juni 1900.
(4) Pr. Alexander Maria, geb. Göding 20. Sept. 1901.

2) Pr. Eduard Viktor Maria, geb. Laibach 2. Sept. 1872, Dr. jur., K. K. Ldes-Reg.-Konzipist bei der Bez.-Hauptmannschaft in Salzburg, K. u. K. Lt. der Res. des Hus.-Rgts Gf Palffy Nr. 8; verm. Wischenau bei Missliz 31. Aug. 1898 mit — Olga Gfin von Pückler und Limpurg, geb. 11. April 1873.

Söhne: (1) Pr. Johannes Alois Joseph Maria, geb. Salzburg 18. Okt. 1899.
(2) Pr. Ferdinand Andreas Joseph Maria, geb. Salzburg 18. Jan. 1901.

II. Linie.

Kromau, Mähren, und Wien. — Stammvater: Karl Borromäus Pr. von und zu Liechtenstein, geb. 29. Sept. 1730, † 21. Febr. 1789; verm. 30. März 1761 mit Marie Eleonore Przssin zu Oettingen-Oettingen und Oettingen-Spielberg, geb. 7. Juli 1745, † 26. Nov. 1812; Besitz: das um 1750 gestiftete Majorat Kromau, Mähren. Fst von und zu Liechtenstein und erbl. Mitgl. des Herrenh. des oesterr. Reichsrats seit . . — S. Jahrg. 1889, S. 35.

Rudolf Fürst von und zu Liechtenstein Durchl., geb. Wien 18. April 1838, folgte seinem Bruder, dem Fstn Karl, geb. 19. April 1827, † 16. Jan. 1899; erbl. Mitgl. des Herrenh. des österr. Reichsrats, K. u. K. Km., GRat und FML., Erster Oberstlhofm. u. beauftr. Oberststallm. S. apost. M., Grkr. u. EBailli des souv. Malt.-RrO., Rr des oesterr. O. v. GVließ, des Schw. AO., St. Hubertus-O. ꝛc.

Schwestern.

1. Przssin Marie Anne, geb. Wien 25. Aug. 1820, K. u. K. PD. und StkrD.; verm. Wien 17. Juli 1841 mit Ferdinand Fstn von und zu Trauttmansdorff-Weinsberg, † 31. März 1859.
2. Przssin Marie, geb. Wien 19. Sept. 1835, K. u. K. PD. und StkrD.; verm. Wien 5. April 1856 mit Ferdinand Fstn Kinsky.

Lippe.

Reformiert. — Ahnherr: Bernhard von der Lippe (Burg bei Lippstadt, jetzt Lipperode) 1129; Erwerbung von Detmold ꝛc. und Edle Herren zur Lippe um 1150; Erwerb von Schwalenberg um 1322, Biesterfeld (bei Schwalenberg) und Weißenfeld (ebenda) 1322; Einführung der Erstgeburtserbfolge 1368; Erwerb von Sternberg 1405; Annahme des Gfntitels 1528; Bestätigung als Reichsgf 1529; Besitzteilung unter den Söhnen des Gfn Simon VI., geb. 6. April 1555, † 17. Dez. 1613, von denen zwei die folgenden Stämme stifteten, 1616. — S. Jahrg. 1832, S. (69), 1848, S. 39, 1862, S. 36, und 1898, S. 1267.

Digitized by Google

A. Lippe.

Stammvater: Simon VII. Gf zur Lippe-Detmold, geb. 30. Dez. 1587, † 26. März 1627, von dessen zwei Söhnen die folgenden Linien stammen.

I. Fürstliche Linie.

Detmold. — Stammvater: Hermann Adolf Gf und Edler Herr zur Lippe, geb. 31. Jan. 1616, † 10. Okt. 1666; Ererbung von Detmold mit dem Aussterben der von zwei älteren Brüdern gestifteten Linien 1652; Erbburggf zu Utrecht 1687; Reichsfst 27. Okt. 1720, bestätigt 5. Nov. 1789.

Karl **Alexander** Fürst zur Lippe, Edler Herr und Graf zu Schwalenberg und Sternberg, Erbburggraf zu Utrecht ꝛc., Durchl., geb. Detmold 16. Jan. 1831, Sohn des Fstn Leopold, geb. 6. Nov. 1796, † 1. Jan 1851, und seiner Gem. Emilie geb. Przssin zu Schwarzburg-Sondershausen, geb. 23. April 1800, verm. 23. April 1820, † 2. April 1867, folgte seinem Bruder, dem Fstn Woldemar (s. unten); ehem. Kgl. hannov. Rittm. im Rgt der Gardes du Corps. [St. Gilgenberg bei Ansbach.]

Geschwister.

1. † Fst Woldemar, geb. 18. April 1824, † 20. März 1895; verm. Karlsruhe 9. Nov. 1858 mit — Sophie Przssin von Baden Ghzgl. Hoh., geb. 7. Aug. 1834. [Karlsruhe.]
2. Przssin Karoline Pauline zur Lippe Durchl., geb. Detmold 2. Okt. 1834. [Stift Cappel.]

II. Erbherrlich Gräfliche Linien.

Stammvater: Jobst Hermann Gf und Edler Herr zur Lippe, geb. 9. Febr. 1625, † 6. Juli 1678, auf Sternberg-Schwalenberg; seines Sohnes, des Gfn Rudolf Ferdinand, geb. 3. April 1671, † 12. Juli 1736, zwei Söhne stifteten die folgenden Häuser. — Siehe Jahrg. 1832, S. (72) u. (77).

a. Lippe-Biesterfeld.

Stammvater: Friedrich Karl August Gf und Edler Herr zur Lippe-Biesterfeld ꝛc., geb. 20. Jan. 1706, † 31. Juli 1781; Abtretung von Biesterfeld ꝛc. an die Fstl. Linie 24. Mai 1762. — Die Nachgeborenen führen den Titel Graf und Edler Herr bzw. Gräfin zur Lippe-Biesterfeld. Verleihung des Präd. „Erlaucht" für den jedesmal. Senior der Biesterfelder Linie Detmold 27. Aug. u. 1. Okt. 1844.

Ernst Kasimir Friedrich Karl Eberhard Graf und Edler Herr zur Lippe-Biesterfeld Erlaucht, geb. Obercassel bei Bonn 9. Juni 1842, Sohn des Gfn Julius, geb 2. April 1812, † 17. Mai 1884 u. seiner Gem. Adelheid, geb. Gfin zu Castell-Castell, geb. 18. Juni 1818, verm. Castell 30. April 1839, † 11. Juli 1900; folgte seinem Vater, Regent des Fstts Lippe; RRr des Joh.-O. ꝛc.; verm. Neudorf 16. Sept. 1869 mit — Karoline Gfin von Wartensleben, geb. 6. April 1844. [Detmold.]

Kinder: 1) Gfin Adelheid Karoline Mathilde Emilie Agnes Ida Sophie, geb. Obercassel 22. Juni 1870; verm. Neudorf 25. April 1889 mit Friedrich Pr. von Sachsen-Meiningen Hoh.

2) Gf Leopold Julius Bernhard Adalbert Otto Karl Gustav, geb. Obercassel 30. Mai 1871, Kgl. preuß. OLt. à la suite d. A.; verm. Rotenburg a. d. Fulda, 16. Aug. 1901 mit — Bertha Przssin von Hessen-Philippsthal-Barchfeld Hoh., geb. 25. Okt. 1874. [Detmold.]

3) Gf Bernhard Kasimir Friedrich Gustav Heinrich Wilhelm Eduard, geb. Obercassel 26. Aug. 1872, Kgl. preuß. Lt. im Hus.-Rgt Kaiser Nikolaus II. von Rußland (1. westf.) Nr. 8. [Paderborn.]

4) Gf Julius Ernst Rudolf Friedrich Franz Viktor, geb. Obercassel 2. Sept. 1873, Dr. jur., Kgl. preuß. Lt. à la suite des Hus.-Rgts Kaiser Nikolaus II. v. Rußland (1. westfäl.) Nr. 8, zur Kais. deutsch. Gesandtschaft im Haag kmdt.

Digitized by Google

5) Gfin Karola Elisabeth Alwine Auguste Lyda Leonore Anna, geb. Obercassel 2. Sept. 1873.
6) Gfin Mathilde Emma Hermine Anna Minna Johanna, geb. Obercassel 27. März 1875.

Brüder.

1. Gf Leopold Karl Heinrich Georg Friedrich Gustav, geb. Obercassel 12. Mai 1846, Kgl. preuß. Gen.-Major à la suite d. A.; verm. Tamsel 7. April 1894 mit — Frida Gfin von Schwerin, geb. 6. Juli 1867. [Meinberg, Lippe.]
2. † Gf Friedrich, geb. 10. Mai 1852, † 15. Aug. 1892; verm. Triesenstein 10. Okt. 1882 mit — Marie Prssin zu Löwenstein-Wertheim-Freudenberg Durchl., geb. 14. Dez. 1861. [Wildbad, Württemb.]
   Töchter: 1) Gfin Adelheid Wilhelmine Olga Emilie Mathilde, geb. Darmstadt 14. Okt. 1884.
   2) Gfin Olga Agnes Leopoldine Karoline Pauline, geb. Straßburg i. E. 9. Dez. 1885.
   3) Gfin Marie Elisabeth Bertha Jenny, geb. Obercassel 21. Juni 1890.
3. Gf Rudolf Wolfgang Ludwig Ernst Leopold, geb. Neudorf 27. April 1856, Kgl. preuß. Hptm. à la suite d. A., EKr des Joh.-O. ꝛc.; verm. Dresden 2. Nov. 1889 mit — Luise Prssin von Arbeck Durchl., geb. 12. Dez. 1868. [Drogelwitz bei Weißholz, Kr. Glogau.]
   Kinder: 1) Gf August Friedrich Wilhelm, geb. Berlin 27. Nov. 1890.
   2) Gf Ernst Julius Adalbert Emil Wilhelm Gustav Karl Philipp, geb. Berlin 20. Jan. 1892.
   3) Gfin Marie Adelheid Mathilde Karoline Elise Alere Auguste Albertine, geb. Drogelwitz 30. Aug. 1895.
4. Gf Friedrich Wilhelm Franz Julius Ludwig Kalixt, geb. Neudorf 16. Juli 1858, Kgl. preuß. Hptm. und Komp.-Chef im GJägerbat.; verm. Meerholz 10. Jan. 1895 mit — Gisela Gfin zu Ysenburg und Büdingen in Meerholz, geb. 27. Mai 1871. [Potsdam.]
   Kinder: 1) Gfin Calixta Agnes Adelheid Irmgard Helene Karoline Elise Emma geb. Potsdam 14. Okt. 1895.
   2) Gfin Barbara Eleonore Ortrud Klothilde Frieda Marie Bertha Luitgard, geb. Potsdam 30. Jan. 1897.
   3) Gf Simon Casimir Rudolf Gustav Wolffgang Otto Friedrich, geb. Potsdam 24. Sept. 1900.
5. † Gf Friedrich Karl Leopold Heinrich Viktor, geb. Neudorf 19. Juni 1861, † Davos 1. April 1901, Kgl. preuß. Rittm. u. Esk.-Chef im 2. Leibhus.-Rgt Kaiserin Nr. 2.

b. Lippe-Weißenfeld.

Stammvater: Ferdinand Johann Ludwig Gf und Edler Herr zur Lippe-Weißenfeld, geb. 22. Aug. 1709, † 18. Juni 1791; Abtretung von Weißenfeld an die Fürstl. Linie 24. Mai 1762; von zwei Söhnen des Stifters stammen die folgenden Äste. — S. Jahrg. 1832, S. (77), und 1889, S. 37 u. f. — Die Nachgeborenen führen den Titel Graf und Edler Herr und Gräfin zur Lippe-Weißenfeld.

1. Ast.

Stammvater: Gf Friedrich Ludwig, geb. 2. Sept. 1737, † 14. Mai 1791, von dessen Söhnen die folgenden Zweige stammen.

1. Zweig.

Baruth, Kgr. Sachsen. — Stammvater: Gf Ferdinand, geb. 20. Nov. 1772, † 21. Juni 1846.

Georg Graf und Edler Herr zur Lippe-Weißenfeld, geb. Baruth 27. Mai 1850, Sohn des Gfn Gustav, geb. 21. Aug. 1805, † 17. Jan. 1882, und seiner Gem. Ida geb. Gfin zur Lippe-Weißenfeld, geb. 16. Jan. 1819, verm. 21. Aug. 1843, † 18. März 1878, Kgl. preuß. Verwaltungsgerichtsdirektor, Kgl. sächs. Rittm. à la suite d. A., RKr des Joh.-O. ꝛc. [Sigmaringen.]

Digitized by Google

Bruder.

† Gf Ferdinand, geb. Baruth 6. Okt. 1844, † 11. April 1900, Kgl. sächs. Lt. à la suite d. A.; verm. Felchow 5. Mai 1876 mit — Margarete von Winterfeld a. d. H. Kuzerow, geb. Felchow, Mark, 17. Sept. 1858. [Baruth.]

Vaters-Bruder

aus des Großvaters, des Gfn Ferdinand (s. oben), Ehe mit Gustave Freiin von Thermo, geb. 19. Okt. 1789, verm. 23. Nov. 1804, † 23. Febr. 1868.

† Gf Hugo, geb. 13. Dez. 1809, † 8. April 1868; verm. 27. Okt. 1851 mit Wilhelmine Freiin Schenk von Geyern a. d. H. Syburg, geb. 5. Juli 1830, † 11. Juni 1891.

Kinder: 1) Gf Erich, geb. Saßleben, Lausitz, 9. Dez. 1853, Kgl. preuß. Rittm. a. D.; verm. in nicht ebenbürtiger Ehe London 26. Nov. 1876 mit — Marie Luise Schröder, geb. . ., [durch sächs.-meining. Erhebung vom 1. Febr. 1877] Freifrau von Saalberg. [Berlin.]

Tochter: Freiin von Saalberg (s. Taschenbuch der Freiherrl. Häuser).

2) Gfin Ida, geb. Saßleben 15. Nov. 1863; verm. Kottbus 5. Mai 1891 mit Carl von Linsingen, Kgl. sächs. Major und Bat.-Kmdr im 1. (Leib-) Gren.-Rgt Nr. 100. [Dresden.]

2. Zweig.

Döberkitz bei Bautzen. — Stammvater: Gf Christian, geb. 21. Febr. 1777, † 21. Okt. 1859.

Klemens Graf und Edler Herr zur Lippe-Weißenfeld, geb. Dresden 15. Juli 1860, Sohn des Gfn Franz, geb. 17. Sept. 1820, † 25. Juli 1880; Landesbestallter des Kgl sächs. Markgfnt. OLausitz, Mitgl. der I. Ständekammer des Kgr. Sachsen; verm. Proschwitz 8. Jan. 1901 mit — Johanne Friederike Freiin [Kgl. sächs. erbl. Freiherrenstand Dresden 21. Dez. 1900] von Carlowitz, geb. Proschwitz 24. Aug. 1878.

Geschwister.

1. Gfin Margarete, geb. Dresden 18. Juni 1861; verm. das. 22. Juni 1882 mit Kurt Gfn von Zedtwitz. [Schloß Duppau, Böhmen.]
2. Gf Alfred, geb. Dresden 23. Juli 1865. [München u. Nieder-Rudelsdorf.]
3. Gfin Elisabeth, geb. Dresden 1. Juli 1868; verm. Döberkitz 12. Mai 1890 mit Wilhelm Fstn von Hanau Durchl.
4. Gf Ernst, geb. Dresden 3. Jan. 1870, Kgl. sächs. Rittm. u. Esk.-Chef im G Reiterrgt. [Dresden.]
5. Gfin Sophie, geb. Dresden 21. Febr. 1876. [Dresden und Döberkitz.]

Mutter.

Verw. Gfin Marie zur Lippe-Weißenfeld, geb. Freiin von Beschwitz, geb. Arnsdorf, Sachsen, 20. Aug. 1836; verm. Dresden 11. Mai 1859. [Dresden und Döberkitz.]

Vatersbruder

aus des Großvaters, des Gfn Christian (s. oben), 1. Ehe mit Friederike Gfin von Hohenthal, geb. 25. Juli 1790, verm. 25. Juli 1809, † 27. Nov. 1827.

† Gf Theodor, geb. 3. Febr. 1822, † 5. Juli 1894; verm. Oberau 31. Okt. 1867 mit — Luise von Arnim, geb. Krossen 12. Aug. 1844. [Teichnitz, Kgr. Sachsen.]

3. Zweig.

Stammvater: Gf Ludwig, geb. 14. Juli 1781, † 8. Juli 1860.

Ernst Graf und Edler Herr zur Lippe-Weißenfeld, geb. See bei Niesky 21. Febr. 1825, Sohn des Gfn Ludwig (s. oben) und der Auguste geb. Gfin von Hohenthal, geb. 16. Aug. 1795, verm. 24. Juni 1811, † 31. Okt. 1856; Kgl. preuß. Rittm. a. D., RRr des Joh.-O. ꝛc. [Berlin.]

Digitized by Google

2. Ast.

Stammvater: Gf Karl Christian, geb. 15. Aug. 1740, † 5. April 1808, verm. 24. Juni 1774 mit Henriette Luise Gfin von Callenberg, geb. 11. Febr. 1745, † 18. Febr 1799, von deren Söhnen die folgenden Zweige stammen.

1. Zweig.

Oberschönfeld, Schlesien. — Stammvater: Gf Bernhard Heinrich Ferdinand, geb. 22. Febr. 1779, † 7. Aug. 1857.

Kurt Bernhard Graf und Edler Herr zur Lippe-Weißenfeld, geb. Jena 5. März 1855, Sohn des Gfn Arminius, geb. 15. Okt. 1825, † 21. April 1899, Herr auf See, Herr des Gutes Lindenhof in Martinwaldau, Kr. Bunzlau; verm. Dresden 10. Okt. 1885 mit — Sophie von Klengel, geb. Dresden 9. April 1857. [See bei Niesky.]

Kinder: 1) Gfin Marie Sophie Elisabeth, geb. Martinwaldau 25. Dez. 1886.
2) Gf Karl Christian, geb. Martinwaldau 21. Okt. 1889.
3) Gfin Anna Christine, geb. Martinwaldau 27. Dez. 1890.
4) Gf Kurt Bernhard Gottfried Andreas, geb. See 4. Juli 1901.

Geschwister.

1. Gfin Frida, geb. Irfersgrün 14. Nov. 1852. [Oberschönfeld.]
2. Gfin Anna Klara Elise, geb. Irfersgrün 15. Juni 1861; verm. Oberschönfeld 18. Juni 1886 mit Thilo von Westernhagen, Kgl. preuß. Obersten u. Kmdr des Kgin Augusta GGren-Rgts Nr. 4 [Berlin.]
3. Gf Jobst Hermann, geb. Thum 26. Mai 1865, Kgl. preuß. Hptm. im Gen.-Stabe des VIII. AKorps; verm. Sonnenwalde 22. Sept. 1894 mit — Margarete Gfin zu Solms-Sonnenwalde, geb. 30. Juni 1870. [Koblenz.]

Mutter.

Verw. Gfin Elise zur Lippe-Weißenfeld, geb. Freiin [sachs.-weimar. Adel und Fehrnstand. s. Taschenbuch der Freiherrl. Häuser] von Emminghaus, geb. Weida 29 Sept. 1826; verm. Weimar 4. Nov. 1851, Herrin auf Oberschönfeld bei Bunzlau. [Oberschönfeld.]

2. Zweig.

Katholisch. — Schloß Pfaffstätt b. Munderfing, OOesterreich. — Stammvater: Gf Hermann Karl Friedrich, geb. 20. März 1783, † 21. Febr. 1841.

Rüdiger Alfred Philipp Egmont Graf und Edler Herr zur Lippe-Weißenfeld, geb. Mährisch-Neustadt 15. März 1880, Sohn des Gfn Egmont, geb. 10. Mai 1841, † 22. Juli 1896.

Geschwister.

1. Gfin Marie Thusnelde Herminia Karola, geb. Mährisch-Neustadt 15. März 1880.
2. Gf Alfred Rudolf Maria Egmont, geb. Prerau 26. Mai 1881. [. . .]

Mutter.

Verw. Gfin Karola zur Lippe-Weißenfeld, geb. Freiin von Stillfried und Ratěnic, geb. 22. Mai 1847; verm. Wisowitz, Mähren, 16. April 1879. [Schloß Pfaffstätt.]

Vaters-Geschwister

aus des Großvaters, des Gfn Oktavio, geb. 6. Nov. 1808, † 13. Febr. 1885, 1. Ehe mit Maria Gfin von Mengersen, geb. 4. Aug. 1809 (kath.), verm. 24. Okt. 1833, † 26. Febr. 1863.

1. Gfin Helene Ida Marie Josephine Ferdinandine Viktoria, geb Ratibořitz, Böhmen, 4. Sept. 1839, Ordensfrau vom heil. Herzen Jesu. [Preßbaum bei Wien.]
2. Gf Arnold Armin Karl Maria Wilhelm, geb. Ratibořitz 21. Aug. 1842, Dr.

Digitized by Google

theol., päpstl. Geh.-Km. u. Fsterzbischöfl. Konsist.-Rat, Domkapitular der Metropolitankirche zu St. Stephan in Wien.

3. Gfin Gabriele Pauline Luise Thora Ottilie, geb. Ratibořitz 8. Mai 1844, ED. des Kgl. bayer. Theresien-O. [Salzburg.]
4. Gf Alfred Konstantin Theodor Oktavio, geb. Ratibořitz 16. Aug. 1848, K. u. K. Km. und K. K. Bezirkshptm.; verm. Kalksburg bei Wien 22. Nov. 1890 mit — Amalia Markgfin Pallavicini, geb. 29. April 1862. StkrD. [Baden bei Wien.]
   Kinder: 1) Gfin Maria Theresia Josepha Gabriele Klementine Amalie, geb. Scheibbs 9. August 1892.
   2) Gfin Amalie Maria Theresia Josephe Gabriele Anna, geb. Kalksburg 19. Dez. 1893.
   3) Gf Alfred Oktavio Arthur, geb. Scheibbs 6. Febr. 1896.
5. Gf Maria Hermann Anton Franz Friedrich Ludwig, geb. Schloß Leopoldskron bei Salzburg 28. März 1851, K. K. Statthalterei-Sekr. in Triest; verm. Graz 6. April 1899 mit — Helene Freiin von Bianchi Duchessa di Casalanza, geb. 2. Juli 1858. [Triest u. Schloß Hermau bei Salzburg.]

Großvaters-Bruder

aus des Urgroßvaters, des Gfn Hermann (s. oben), 1. Ehe mit Karoline von Lang auf Mutenau, geb. 10. Jan. 1782, verm. 5. Jan. 1808, † 7. Jan. 1815.

† Gf Kurt, geb. 29. Jan. 1812, † 26. Dez. 1895; verm. Schloß Friedegg, OOesterreich 25. Aug. 1847 mit Georgine Acton a. d. H. der Barone Acton, geb. 12. Mai 1823, † 30. Dez. 1891.

Kinder: 1) Gfin Oktavia Laurette Karoline Hermine, geb. Graz 22. Febr. 1851. [Graz.]

2) Gf Eberhard Konrad Hermann, geb. Graz 22. Okt. 1854, K. u. K. Km. und Hptm. im Beurlaubtenstande des 41. Div.-Art.-Rgts; verm. Preßburg 23. Okt. 1886 mit — Maria Benyovszky von Benyó und Urbanó, geb. Preßburg . ., StkrD. [Zemplin-Szinna.]
   Sohn: Gf Hermann Maria Ludwig, geb. Wien 14. Jan. 1889.

B. Schaumburg-Lippe, s. dort.

Luxemburg.

(Haus Nassau.)

Ahnherr: Ulrich Gf von Idstein (Reg.-Bez. Wiesbaden), † 1124; Gf von Luxemburg (Laurenburg a. d. Lahn) um 1150; Gf zu Nassau (a. d. Lahn) infolge der Heirat des Gfn Walram (Ulrichs Enkel, † 1198) mit Kunigunde, Rupprecht des Streitbaren, Gfn von Nassau (ebenfalls ein Enkel des Gfn Ulrich in männl. Linie), Tochter, um 1230; Besitzteilung zwischen des Gfn Heinrich († 1254) zwei Söhnen, von denen die folgenden Linien stammen, 17. Dez. 1255.

I. Walramische Linie des Hauses Nassau.

Evangelisch. — Stammvater: Walram Gf zu Nassau, Idstein, Wiesbaden u. Wellburg († 1289); röm. König 6. Jan. 1292 bis Juli 1298; gefürsteter Gf zu Nassau d. d. Würzburg am Freitag vor St. Ulrich (3. Juli) 1366; Bestätigung und Erneuerung des Reichsfürstenstandes Wien 4. Aug. 1688 u. Wien 5. Sept. 1737; Kais. Bestätigung der Erstgeburt 6. Okt. 1755 und 10. Dez. 1766; Erbvertrag mit der jüngeren Ottonischen Linie 30. Juni 1783; Verleihung des Prädikats „Durchlauchtigst Hochgeboren" (primog.) Wien 3. Dez. 1784; Hzg von Nassau-Usingen 30. Aug. 1806; Hzg zu Nassau, Gf zu Katzenelnbogen und Dietz ꝛc. 24. März 1816, Vereinigung der nassauischen Lande mit dem Kgr. Preußen durch preuß Gesetz vom 20. Sept. 1866; Vermögensvertrag mit der Krone Preußen Ende Sept. 1867; Ghzg von Luxemburg nach dem Aus-

Digitized by Google

sterben des Mannesstammes der jüngeren, Ottonischen, Linie (s. Niederlande) 23. Nov. 1890. — S. Jahrg. 1831. S. (71), u. 1848, S. 49. — Die Nachgeborenen des reg. Ghzgs führen den Titel Prinz und Prinzessin von Nassau mit dem Präd. Ghzgl. Hoheit.

Adolf Wilhelm Karl August Friedrich Großherzog von Luxemburg, Herzog zu Nassau, Pfalzgraf bei Rhein ꝛc. ꝛc., Kgl. Hoh., geb. Biebrich 24. Juli 1817, Sohn des Hzgs Wilhelm, geb. 14. Juni 1792, † 20. Aug. 1839, und seiner 1. Gem. Luise geb. Przssin von Sachsen-Hildburghausen, später-Altenburg, geb. 28. Jan. 1794, verm. 24. Juni 1813, † 6. April 1825, folgte dem Ghzg Wilhelm, König der Niederlande, geb. 19. Febr. 1817, † 23. Nov. 1890, als Ghzg von Luxemburg; Kgl. preuß. Gen. der Kav. und Chef des westfäl. Ul.-Rgts Nr. 5, Chef des Kais. russ. 29. Drag.-Rgts Odessa, Inh. des K. u. K. Inf.-Rgts Nr. 15, Kgl. schwed. Gen. ꝛc., Rr des Andreas-O., Eleph.-O., Schw. AO., St. Hubertus-O., Seraph.-O. ꝛc.; verm. I) St. Petersburg 31. Jan. 1844 mit Elisabeth Michailowna Gfstin von Rußland, geb. 26. Mai 1826, † 28. Jan. 1845; II) Dessau 23. April 1851 mit — **Adelheid** Przssin von Anhalt, geb. 25. Dez. 1833.

Kinder 2r **Ehe**: 1) Erbghzg Wilhelm Alexander, Erbpr. von Nassau Kgl. Hoh., geb. Biebrich 22. April 1852, K. u. K. Gen.-Major, Rr des Andreas-O., Eleph.-O., Schw. AO., St. Hubertus-O., Seraph.-O. ꝛc.; verm. Schloß Fischhorn bei Zell am See 21. Juni 1893 mit — Maria Anna Infantin von Portugal, geb. 13. Juli 1861 (kath.), Dame des Kgl. bayer. St. Elisabethen-O. [Luxemburg.]

Töchter (kath.): (1) Przssin Marie Adelheid Therese Hilda Antonie Wilhelmine, geb. Schloß Berg 14. Juni 1894.

(2) Przssin Charlotte Adelgunde Elisabeth Maria Wilhelmine, geb. Schloß Berg 23. Jan. 1896.

(3) Przssin Hilda Sophie Marie Adelheid Wilhelmine, geb. Schloß Berg 15. Febr. 1897.

(4) Przssin Antonia Roberta Sophie Wilhelmine, geb. Schloß Hohenburg 7. Okt. 1899.

(5) Przssin Elisabeth Marie Wilhelmine, geb. Luxemburg 7. März 1901.

2) Przssin Hilda Charlotte Wilhelmine, geb. Biebrich 5. Nov. 1864; verm. Schloß Hohenburg 20. Sept. 1885 mit Friedrich Erbghzg von Baden Kgl. Hoh.

Geschwister, Prinz u. Prinzessinnen von Nassau, Durchlauchten,

a) rechte Schwester.

1. Przssin Marie Wilhelmine Friederike Elisabeth, geb. Biebrich 29. Jan. 1825; verm. das. 20. Juni 1842 mit Hermann Fstn zu Wied, † 5. März 1864.

b) Halbgeschwister, aus des Vaters 2. Ehe mit Pauline Przssin von Württemberg, geb. 25. Febr. 1810, verm. 23. April 1829, † 7. Juli 1856.

2. Pr. Nikolaus Wilhelm, geb. Biebrich 20. Sept. 1832, Kgl. preuß. Gen. der Inf. à la suite d. A., Rr des Andreas-O., Seraph.-O. ꝛc.; morg. verm. London 1. Juli 1867 mit — Natalie gesch. von Dubelt, geb. Puschkin, geb . . Rußland, 4. Juni 1836, [durch waldeckische Erheb. v. 29. Juli 1868] Gräfin von Merenberg. [Wiesbaden.]

Kinder: Grafen und Gräfinnen von Merenberg (s. Taschenbuch der Gräflichen Häuser).

3. Przssin Sophie Wilhelmine Marianne Henriette, geb. Biebrich 9. Juli 1836; verm. das. 6. Juni 1857 mit Oskar Pr., nachher. König Oskar II. von Schweden und Norwegen Majestät.

II. Ottonische Linie des Hauses Nassau, s. Niederlande.

Digitized by Google

Mecklenburg.

Lutherisch u. katholisch. — Ahnherr: Niklot Fst der Obotriten, Kessiner und Circipaner, Herr zu Schwerin († 1160); Reichsfst 1170, Fst zu Mecklenburg 1179; Herr zu Stargard 1300; Herr zu Rostock 1323; Hzg von Mecklenburg 8. Juli 1348; Gf zu Schwerin 7. Dez. 1358; Fst zu Wenden 1436; Fst zu Schwerin und Ratzeburg 24. Okt 1648; Besitzteilung zwischen einem Enkel und einem Sohne des Hzgs Adolf Friedrich I., geb. 15. Dez. 1588, † 27. Febr. 1658, von denen die folgenden Linien gegründet wurden, 8. März 1701. — S. Jahrg. 1832, S. (1). und 1848, S. 46. — Die Nachgeborenen führen den Titel Herzog und Herzogin zu Mecklenburg mit dem Präd. Hoheit.

I. Mecklenburg-Schwerin.

Stammvater: Hzg Christian Ludwig II., geb. 15. Mai 1683, † 30. Mai 1756, Adolf Friedrichs I. Enkel; Ererbung von Schwerin 11. Juni 1692, von Güstrow 1695; Einführung der Erstgeburtserbfolge 8 März 1701; Ghzg 14. Juni 1815.

Friedrich Franz IV. Michael Großherzog von Mecklenburg, Fürst zu Wenden, Schwerin und Ratzeburg, auch Graf zu Schwerin, der Lande Rostock und Stargard Herr, Kgl. Hoh., geb. Palermo 9. April 1882, Sohn des Ghzgs Friedrich Franz III., geb. 19. März 1851, † 10. April 1897, folgte seinem Vater unter Vormundschaft seines Oheims, des Hzgs Johann Albrecht (s. unten), übernahm die Regierung 9. April 1901; Kgl. preuß. Oberst à la suite des GRür.-Rgts, Chef des 1. und 3. Bat. des Ghzgl. mecklenb. Gren.-Rgts Nr. 89, des 1. Ghzgl. mecklenb. Drag.-Rgts Nr. 17 und des. Kais. russ. Moskauschen Gren.-Rgts Nr. 8, Rr des Schw. AO., Eleph.-O., Andreas-O. 2c.

Schwestern.

1. Hzgin Alexandrine Auguste, geb. Schwerin 24. Dez. 1879; verm. Cannes 26. April 1898 mit Christian Pr. von Dänemark Kgl. Hoh.
2. Hzgin Cecilie Auguste Marie, geb. Schwerin 20. Sept. 1886.

Mutter.

Ghzgin-Mutter verw. Ghzgin Anastasia Michailowna von Mecklenburg, geb. Gfstin von Rußland Kais. Hoh., geb. 28. Juli 1860 (orthod.); verm. St. Petersburg 24. Jan. 1879, Chef des Kais. russ. Kasaken-Rgts Choper vom Kuban. [Schwerin.]

Vaters-Geschwister,

a) rechte Geschwister aus des Großvaters, des Ghzgs Friedrich Franz II., geb. 28. Febr. 1823, † 15. April 1883, 1. Ehe mit Auguste geb. Przssin Reuß-Schleiz-Köstritz, geb. 26. Mai 1822, verm. 3. Nov. 1849, † 8. März 1862.

1. Hzg Paul Friedrich Wilhelm Heinrich, geb. Ludwigslust 19. Sept. 1852 (kath.), Ghzgl. mecklenb. Gen.-Lt. à la suite des 1. Ghzgl. mecklenb. Drag.-Rgts Nr. 17, Rr des Schw. AO. 2c.; verm. Schwerin 5. Mai 1881 mit — Marie Przssin zu Windisch-Graetz, geb. 11. Dez. 1856 (kath.).
   Kinder (kath.): 1) Hzg Paul Friedrich Karl Alexander Michael Hugo, geb. Schwerin 12. Mai 1882, Lt. à la suite des 1. Ghzgl. mecklenb. Drag.-Rgts Nr. 17.
   2) Hzgin Marie Antoinette Margarete Auguste Mathilde, geb. Venedig 28. Mai 1884.
   3) Hzg Heinrich Borwin Albert Hugo Joseph Paul, geb. Venedig 16. Dez. 1885.
2. Hzgin Marie Alexandrine Elisabeth Eleonore, geb. Ludwigslust 14. Mai 1854, Chef des Kais. russ. 137. Inf.-Rgts Rjeschin, EO. des Kgl. bayer. Theresien-O.; verm. St. Petersburg 28. Aug. 1874 als Maria Pawlowna mit Wladimir Alexandrowitsch Gfsten von Rußland Kais. Hoh.
3. Hzg Johann Albrecht Ernst Konstantin Friedrich Heinrich, geb. Schwerin 8. Dez. 1857, **Dr. hon. c. der vier Fakultäten der Univ. Rostock, Gen.-Lt. à la suite des Leib-GHus.-Rgts und Chef des Ghzgl. mecklenb. Jägerbat. Nr. 14,**

Digitized by Google

1. Präs. der Deutschen Kolonialgesellschaft, Mitgl. des Kolonialrates, Rr des Andreas-O., Seraph.-O., Elesph.-O., Schw. AO., St. Hubertus-O., RRr des Joh.-O. ꝛc.; verm. Weimar 6. Nov. 1886 mit — Elisabeth Przssin von Sachsen-Weimar-Eisenach ꝛc., geb. 28. Febr. 1854. [Schwerin.]

b) Halbgeschwister aus des Großvaters (s. oben) 3. Ehe mit der Ghzgin Marie (s. unten).

4. Hzgin Elisabeth Alexandrine Mathilde Auguste, geb. Ludwigslust 10. Aug. 1869; verm. Schwerin 24. Okt. 1896 mit Friedrich August Erbghzg, jetzigem Ghzge von Oldenburg Kgl. Hoh.
5. Hzg Adolf Friedrich Albrecht Heinrich, geb. Schwerin 10. Okt. 1873, Kgl. preuß. Rittm. u. Esk.-Chef im GKür.-Rgt u. Hptm. à la suite des Ghzgl. mecklenb. Feldart.-Rgts Nr. 60. [Berlin.]
6. Hzg Heinrich Wladimir Albrecht Ernst, geb. Schwerin 19. April 1876 [naturalisiert in den Niederlanden 23. Jan. 1901 auf Grund des Gesetzes vom 26. Jan.; Verleihung der Titel Prinz der Niederlande u. Kgl. Hoh., führt seitdem den Titel], Prinz der Niederlande Kgl. Hoh., Kgl. preuß. u. Ghzgl. mecklenb. Gen.-Major à la suite des GJagerbat. u. des Ghzgl. mecklenb. Füs.-Rgts Nr. 90, Kgl. niederl. KAdm. à la suite der Marine und Gen.-Major à la suite der niederl. u. indischen A., Rr des Schw. AO. ꝛc.; verm. im Haag 7. Febr. 1901 mit — Wilhelmina Kgin der Niederlande Majestät, geb. 31. Aug. 1880.

Stiefgroßmutter.

Verw. Ghzgin Marie von Mecklenburg Kgl. Hoh., geb. Przssin von Schwarzburg (Rudolstadt), geb. 29. Jan. 1850; verm. Rudolstadt 4. Juli 1868, Kgl. Hoh. [Schwerin.]

Großvaters-Bruder

aus des Urgroßvaters, des Ghzgs Paul Friedrich, geb. 15. Sept. 1800, † 7. März 1842, Ehe mit Alexandrine Przssin von Preußen, geb. 23. Febr. 1803, verm. 25. Mai 1822, † 21. April 1892.

† Hzg Wilhelm, geb. 5. März 1827, † 28. Juli 1879; verm. Berlin 9. Dez. 1865 mit — Alexandrine Przssin von Preußen Kgl. Hoh., geb. 1. Febr. 1842. [Marly bei Potsdam.]

Tochter: Hzgin Friederike Wilhelmine Elisabeth Alexandrine Auguste Marianne Charlotte, geb. Schloß Bellevue bei Berlin 7. Nov. 1868, ED. des Kgl. bayer. Theresien-O.; verm. Schwerin 17. Nov. 1886 mit Heinrich XVIII. Pr. Reuß J. L. Durchl.

II. Mecklenburg-Strelitz.

Stammvater: Hzg Adolf Friedrich II, geb. 19. Okt. 1658, † 12. Mai 1708, Adolf Friedrichs I. jüngster Sohn; Einführung der Erstgeburtserbfolge 8. März 1701; Ghzg 28. Juni 1815.

Friedrich Wilhelm Karl Georg Ernst Adolf Gustav Großherzog von Mecklenburg, Fürst zu Wenden, Schwerin und Ratzeburg, auch Graf zu Schwerin, der Lande Rostock und Stargard Herr, Kgl. Hoh., geb. Neustrelitz 17. Okt. 1819, Sohn des Ghzgs Georg, geb. 12. Aug. 1779, † 6. Sept. 1860, und seiner Gem. Marie geb. Przssin von Hessen-Cassel, geb. 21. Jan. 1796, verm. 12. Aug. 1817, † 30. Dez. 1880, folgte seinem Vater; Kgl. preuß. Gen. der Kav., Chef des 2. Bat. des Ghzgl. mecklenb. Gren.-Rgts Nr. 89 und des 2 pomm. Ul.-Rgts Nr. 9, Oberstinh. des K. u. K. Inf.-Rgts Nr. 31, Dr. of civil law der Universität Oxford, Rr des Andreas-O., Elesph.-O., Hosenb.-O. Schw. AO., Seraph.-O. ꝛc.; verm. im Buckingham-Palast in London 28. Juni 1843 mit — **Augusta Karoline** Kgl. Przssin von Großbritannien und Irland und von Hannover, geb. 19. Juli 1822.

Sohn: Erbghzg Georg Adolf Friedrich August Viktor Ernst Adalbert Gustav Wilhelm Wellington Kgl. Hoh., geb. Neustrelitz 22. Juli 1848 Kgl. preuß. Gen. der Kav. à la suite des 2. pomm. Ul.-Rgts Nr. 9, Rr des Andreas-O., Schw. AO. ꝛc.; verm. Dessau 17. April 1877 mit — Elisabeth Przssin von Anhalt, geb. 7. Sept. 1857, ED. des Kgl. bayer. Theresien-O. [Neustrelitz.]

Kinder: (1) Hzgin Viktoria Marie Auguste Luise Antoinette Karoline Leopoldine,

Digitized by Google

geb. Neustrelitz 8. Mai 1878; verm. Richmond u. Kew 23. Juni 1899 mit Georges Jametel (kath.), päpstl. Comte. [Paris.]

(2) Hzgin Augusta Charlotte Jutta Alexandra Georgine Adolfine geb. Neustrelitz 24. Jan. 1880; verm. als Militza (orthod. seit 26. Juli 1899) Cetinje 27. Juli 1899 mit Danilo Alexander Erbpr. von Montenegro.

(3) Hzg Adolf Friedrich Georg Ernst Albert Eduard, geb. Neustrelitz 17. Juni 1882, Lt. à la suite des Ghzgl. mecklenb. Gren.-Rgts Nr. 89. [Neustrelitz.]

(4) Hzg Karl Borwin Christian Alexander Arthur, geb. Neustrelitz 10. Okt. 1888.

Bruder.

† Hzg Georg, geb. 11. Jan. 1824, † 20. Juni 1876; verm. 16. Febr. 1851 mit Katharina Michailowna Gfstin von Rußland, geb. 28. Aug. 1827, † 12. Mai 1894.

Kinder: 1) Hzgin Helene Marie Alexandra Elisabeth Auguste Katharina, geb. St. Petersburg 16. Jan. 1857; verm. Remplin 13. Dez. 1891 mit Albert Pr. von Sachsen-Altenburg ꝛc.

2) Hzg Georg Alexander Michael Friedrich Wilhelm Franz Karl, geb. Remplin 6. Juni 1859, Dr. phil., Kais. russ. Oberst im reit. GGren.-Rgt; morg. verm. St. Petersburg 2. Febr. 1890 a. St. mit — Natalie Feodorowna Wanljarski, geb. St. Petersburg 4. Mai 1858 a. St., [durch Ghzgl. mecklenb. Erheb. vom 18. März 1890] Gräfin von Carlow (s. Taschenbuch der Gräflichen Häuser). [St. Petersburg u. Oranienbaum.]

3) Hzg Karl Michael Wilhelm August Alexander, geb. Oranienbaum 17. Juni 1863, Dr. phil., Kais. russ. Oberst und Kmdr der 1. Batt.-Div. der 1. Leib-GArt.-Brig. [St. Petersburg.]

Modena, s. Oesterreich.

Monaco.

(Haus Goyon de Matignon-Grimaldi.)

Katholisch. — Monaco und Schloß Marchais im franz. Dpt Aisne. — S. Jahrg 1836, S. 171; 1848, S. 48; 1853, S. 34, und 1895, S. 55.

Albert Honorius Karl Fürst von Monaco, Duc de Valentinois, Marquis des Baux, Comte de Carlades, Baron de Buis, Sire de Saint-Remy et de Matignon, Comte de Thorigny, Baron de Saint-Lô, Baron de la Luthumière, Duc d'Estouteville, de Mazarin, de la Meilleray et de Mayenne, Prince de Château-Porcien, Comte de Ferrette, Belfort, Thann et de Rosemont, Baron d'Altkirch, Seigneur d'Isenheim, Marquis de Guiscard ꝛc., Durchl., geb. Paris 13. Nov. 1848, Sohn des Fstn Karl III., geb. 8. Dez. 1818, † 10. Sept. 1889, und seiner Gem. Antoinette geb. Gfin von Merode, geb. 28. Sept. 1828, verm. 28. Sept. 1846, † 10. Febr. 1864, folgte seinem Vater; Kgl. span. Kpt. z. See 1. Kl., Rr des Seraph.-O., St. Hubertus-O. ꝛc.; verm. I) Schloß Marchais 21. Sept. 1869 mit Lady Mary Douglas-Hamilton, geb. 11. Dez. 1850, deren Ehe durch die röm. Kurie für nichtig erklärt wurde 3. Jan. 1880 und aufgelöst durch Verordnung des Fstn von Monaco 28. Juli 1880; II) Paris 30. Okt. 1889 mit — **Alice** verw. Ducheſſe (Armand, † 28. Juni 1880) de Richelieu, geb. Heine, geb. 10. Febr. 1858.

Sohn 1r Ehe: Erbpr. Ludwig (Louis) Honorius Karl Anton, geb. Baden-Baden 12. Juli 1870. [Monaco ꝛc.]

Digitized by Google

Montenegro.

(Haus Petrowitsch Njegosch.)

Orthodox. — Cetinje. — Danilo Petrowitsch Njegosch erhielt die erbliche Würde als Bladika (oberster Geistlicher) von Montenegro 1711; Danilo I. Petrowitsch Njegosch wurde als selbständiger, erblicher Fürst von Montenegro zuerst von Rußland anerkannt 21. März 1852; Annahme des Titels „Kgl. Hoh." durch den Fsten Nikolaus I. 6. Dez. 1900 a St. — Die Nachgeborenen führen den Titel Prinz und Prinzessin Petrowitsch Njegosch von Montenegro mit dem Präd. Hoheit.

Nikolaus I. Petrowitsch Njegosch Fürst von Montenegro Kgl. Hoh., geb. Njegosch 25. Sept. 1841 a. St., Sohn des Mirko Petrowitsch, geb. 19. Aug. 1820, † 20. Juli 1867, und seiner Gem. Anastasia geb. Martinowitsch, geb. 15. Juni 1824, verm . . ., † 12. Jan. 1895; folgte seinem Oheim, dem Fürsten Danilo I., † 13. Aug. 1860; Chef des Kais. russ. 15. Schützenrgts, Inh. des Kgl. serb. 9. Inf.-Rgts Fürst Nikolaus, Kr des Andreas-O., Annunc.-O., Eleph.-O., St. Hubertus O. 2c.; verm. Cetinje 27. Okt. 1860 a. St. mit — **Milena,** geb. Cevo 22. April 1847 a. St., des Wojwoden Peter Vukotić Tochter.

Kinder: 1) Przssin Militza, geb. Cetinje 14. Juli 1866 a. St.; verm. als Militza Nikolajewna Peterhof 14. Juli 1889 a. St. mit Peter Nikolajewitsch Gsten von Rußland Kais. Hoh.

2) Przssin Anastasia (Stana), geb. Cetinje 23. Dez. 1867 a. St.; verm. als Anastasia Nikolajewna Peterhof 16. Aug. 1889 a. St. mit Georg Fürsten Romanowsky, Hzg von Leuchtenberg, Kais. Hoh.

3) Erbpr. Danilo Alexander, geb. Cetinje 17. Juni 1871 a. St., Kais. russ. Oberst im 15. Schützenrgt, Kgl. serv. Oberstlt. im 9. Inf.-Rgt Fürst Nikolaus, Kr des Annunc.-O. 2c.; verm. Cetinje 15. Juli 1899 a. St. mit — Militza geb. Hzgin Jutta zu Mecklenburg, geb. 24. Jan. 1880 (orthod. seit 14. Juli 1899 a. St.). [Cetinje.]

4) Przssin Helene, geb. Cetinje 27. Dez. 1872 a. St. (kath seit 2. Okt. 1896); verm. Rom 24. Okt. 1896 mit Viktor Emanuel Pr. von Neapel, damal. Kronpr., jetzigem König von Italien Majestät.

5) Przssin Anna, geb. Cetinje 6. Aug. 1874 a. St.; verm. das. 6. Mai 1897 a. St. mit Franz Joseph Pr. von Battenberg Durchl.

6) Pr. Mirko, Groß-Wojwode von Grahovo und der Zeta, geb. Cetinje 5. April 1879 a. St., Kais. russ. Lt. im 15. Schützenrgt u. Kgl. serb. Hptm. im Rgt Fst Nikolaus, Kr des Annunc.-O. 2c. [Cetinje.]

7) Przssin Xenia, geb. Cetinje 10. April 1881 a. St. [Cetinje.]

8) Przssin Wera, geb. Rijeka 10. Febr. 1887 a. St. [Cetinje.]

9) Pr. Peter (Petar), Groß-Wojwode von Zachlum, geb. Cetinje 28. Sept. 1889 a. St.

Nassau, s. Luxemburg.

Niederlande.

(Jüngere, Ottonische im Mannesstamme erloschene Linie des Hauses Nassau; vgl. Luxemburg.)

Reformiert. — Stammvater: Otto Gf von Nassau-Siegen, Dillenburg u. Beilstein, † um 1290; Gf von Diez (in Nassau) 1384; Gf von Vianden um 1420; Ererbung der niederl. Hschaften von der Leck, Breda 2c. infolge der Ehe (verm. 1404) des Gfn Engelbert mit Johanna, Erbtochter derer von Polanen 2c.; Burggf von Antwerpen 13. Mai 1487; Ererbung des Fsts Oranien (Orange im französ. Dpt Vaucluse) nebst 32 Hschaften in Burgund infolge der Heirat

des Gfn Heinrich, geb. 1483, † 1538, mit Claude de Châlons, des letzten Pr. von Oranje a. d. H. de Châlons Schwester u. Erbin, † 1521, 3. Aug. 1530; Gf von Katzenelnbogen 30. Juni 1557; Statthalter von Holland und Seeland 1559; Ruwart von Brabant 22. Okt. 1577; Statth. der geeinigten (Utrecht 23. Jan. 1579) Prov. der Niederlande 1585 bis 6. Nov. 1650 und 1672 bis 19. März 1702; Erbstatthalter von Holland u. Seeland 1674, von Gelderland, Utrecht u Overyssel 1675; König von Großbritannien 21. April 1689 bis 19. März 1702; Reichsfst zu Nassau Prag 25. Nov. 1652; Erbstatthalter von Friesland 1675; Wiedererererbung von Oranien 19. März 1702. Verlust dieses Landes 11. April 1713, Bestätigung des Titels durch Vertrag mit Preußen v. 16. Juni 1732; Erbstatthalter sämtl. verein. Prov. der Niederlande 22. Nov. 1747 bis 1795; Verleihung des Titels „Durchlauchtig Hochgeboren" Wien 3. Juli 1750; Erbvertrag mit der älteren, Walramischen Linie 30. Juni 1783; erbl. soun. Fst der Niederlande 6. Dez. 1813; Zulassung der weiblichen Thronfolge 29. März 1814 (bestätigt 2. Aug. 1884); König der Niederlande und Hzg von Luxemburg 16. März 1815; Ghzg von Luxemburg 9. Juni 1815 bis 23. Nov. 1890. — S. Jahrg. 1831, S. (75), und 1848, S. 50.

Wilhelmina Helena Pauline Maria Königin der Niederlande, Przssin von Oranien-Nassau, Hzgin zu Mecklenburg, Majestät, geb. im Haag 31. Aug. 1880, Tochter des Königs Wilhelm III., geb. 19. Febr. 1817, † 23. Nov. 1890, folgte ihrem Vater unter Vormundschaft ihrer Mutter und übernahm die Regierung 31. Aug. 1898; Chef des Kgl. preuß. Inf.-Rgts Kgin Wilhelmina der Niederlande (hannov.) Nr. 15; verm. im Haag 7. Febr. 1901 mit Heinrich Hzg zu Mecklenburg, [naturalisiert 23. Jan. 1901 auf Grund des Gesetzes vom 26. Jan.; Verleihung der Titel Prinz der Niederlande u. Kgl. Hoh., führt seitdem den Titel] Prinz der Niederlande Kgl. Hoh., Kgl. niederl. KAdm. à la suite der Marine u. Gen.-Major à la suite der niederländ. u. niederl.-indischen Armee, Ghzgl. mecklenb. u. Kgl. preuß. Gen.-Major à la suite des Ghzgl. mecklenb. Füs.-Rgts Nr. 90 u. des GJägerbat., Rr des Schw. AO. 2c.

Mutter.

Verw. Königin Emma Majestät, geb. Przssin zu Waldeck u. Pyrmont, geb. 2. Aug. 1858, Chef des Kgl. preuß. Inf.-Rgts Pr. Friedrich der Niederlande (2. westfäl.) Nr. 15; verm. Arolsen 7. Jan. 1879.

Großvaters-Bruder

aus des Urgroßvaters, des Königs Wilhelm I., geb. 24. Aug. 1772, † 12. Dez 1843, Ehe mit Wilhelmine Przssin von Preußen, geb. 18. Nov. 1774, verm. 1. Okt. 1791, † 12. Okt. 1837.

† Pr. Friedrich, geb. 28. Febr. 1797, † 8. Sept. 1881; verm. 21. Mai 1825 mit Luise Przssin von Preußen, geb. 1. Febr. 1808, † 6. Dez. 1870.

Tochter: Przssin Wilhelmine Friederike Anna Elisabeth Marie der Niederlande Kgl. Hoh., geb. Wassenaar 5. Juli 1841; verm. das. 18. Juli 1871 mit Wilhelm Fsten zu Wied Durchl.

Oesterreich.

(Haus Lothringen-Habsburg.)

Ahnherr: Eberhard III. Gf im Nordgau (Nieder-Elsaß) 898; Markgf in Lothringen (Ober-Lotharingien) 974; Hzg von Lothringen 1047—1733; Hzg von Teschen (Oesterr.-Schlesien) 12. Mai 1722; Ghzg von Toscana (Etruria, Tuscia, Mittelitalien) als Entschädigung für den Verlust von Lothringen 7. Juli 1737; Franz III. Stephan, geb. 8. Dez. 1708, † 18. Aug. 1765, Hzg von Lothringen (1729—1733), Ghzg von Toscana (s. oben), verm. 12. Febr. 1736 mit Maria Theresia Ghzgin von Oesterreich, Kgin von Ungarn und Böhmen, Karls VI., des letzten Kaisers a. d H. Habsburg, † 20. Okt. 1740, Tochter, geb. 13. Mai 1717, † 29. Nov. 1780, wird unter dem Namen Franz I. römisch-deutscher Kaiser 13. Sept. 1745; Gf von Hohenembs, Feldkirch u. Bregenz (in Vorarlberg) 11. März 1765; Gfst von Siebenbürgen (1765). Die folgen-

Digitized by Google

den Linien stammen von zwei Söhnen des Kaisers Franz I. und seiner Gem. Maria Theresia. — (Ahnherr des Hauses Habsburg ist Guntram der Reiche. Gf zu Altenburg, einer ehem. Burg im schweiz. Kanton Aargau. 952; seine Nachkommen erlangten folgende Würden: Gf von Habsburg [Habichtsburg, ebenda] 1020—1450, König von Deutschland 29. Sept. 1273 bis 1291, 1298—1308, 1314—1330 und 1438—1519, röm. Kaiser 1452—1493; Hzg von Oesterreich [avarische Ostmark 796, fränkische Ostmark 843, bayer. Ostmark 975, Markgfschaft Ostarrichi 996, Hzgt. Oesterreich 17. Sept. 1156] u. Hzg von Steiermark [Steier im Traungau erbaut 980, Hzgt. 1180, mit Oesterreich vereint 1186] 27. Dez. 1282; Gf von Kyburg [im schweiz. Kanton Zürich] 1264—1450; Hzg von Kärnten [Carentania, Kärntner Mark 788, Hzgt. 976] und Herr von Krain 2. Mai 1335; Gf von Tirol [Burg bei Meran, Gfschaft 1180] 1363; Herr der Windischen Mark [Winden, Slowenen] 1374; Herr von Triest 1382; Gf von Görz, von Gradisca und in Istrien 12. April 1500; römisch-deutsche Kaiser 1493 resp. 28. Juni 1519—20. Okt. 1740; König von Böhmen [Kgr. 1068], Markgf von Mähren [Moravia mit Böhmen vereint 1029, Markgfschaft 1182]. Hzg von Ober- u. Nieder-Schlesien [Silensi unter Böhmen 973, unter Polen 999, selbständ. Hzgtümer 1163, mit Böhmen vereint 1355, an Preußen abgetreten 11. Juni 1742 und endgültig 15. Febr. 1763]; Markgf der Ober- und Nieder-Lausitz [mit Böhmen vereint 1324 u. 1364, an Sachsen abgetreten 30. Mai 1635] 24. Febr. 1527; König von Ungarn [Magyar-Ország, apostolisches Königtum seit Stephan I. 1000], von Kroatien [Kgr. um 950, mit Ungarn vereint 1105], von Dalmatien [Kgr. 1052, mit Ungarn vereint 1105], von Slavonien [mit Ungarn vereint 1165], von Jerusalem [Kgr. 1099, Titel der Könige von Ungarn 1290] und Fst von Siebenbürgen [mit Ungarn vereint 1540] 5. Nov. 1527; Großwojwod von Serbien 1718—1729; Hzg von Parma u. Piacenza [vereinigtes Hzgt. 1545] 1735—1748).

I. Linie.

Katholisch. — Stammvater: Leopold I., geb. 5. Mai 1747, † 1. März 1792, Ghzg von Toscana 18. Aug. 1765 — 7. März 1791, als Kaiser: Leopold II. (seit 30. Sept. 1790); König von Galizien (Gfstt. Halicz um 1200, Kgr. 1214) und Lodomerien (Włodimierz im ruff. Gvt Wolynien, Gfstt. ꝛc. ebenso), Hzg von Auschwitz (Oświęczim) und Zator (Galizien) 5. Aug. 1772, Fst der Bukowina 1775; die folgenden Äste stammen von zwei Söhnen des Stifters. — S Jahrg. 1830, S. (1), und 1848, S. 52. — Die Nachgeborenen führen die Titel Kaiserlicher Prinz und Prinzessin, Erzherzog und Erzherzogin von Oesterreich, Königlicher Prinz und Prinzessin von Ungarn, Böhmen ꝛc. mit dem Präd. K. u. K. Hoheit.

1. Regierender Ast: Oesterreich-Ungarn.

Stammvater: Franz II. König von Ungarn und Böhmen, Ehzg von Oesterreich ꝛc., geb. 12. Febr. 1768, † 2. März 1835; römisch-deutscher Kaiser 7. Juli 1792 — 6. Aug. 1806; Ghzg von Krakau 24. Okt. 1795; Hzg von Friaul (Markgfschaft um 850) und Herr von Cattaro (Dalmatien) 1797; Kaiser von Oesterreich 11. Aug. 1804; König von Illyrien, Kurfst von Salzburg (Bistum 785, Erzbistum 798), Hzg von Ragusa u. Zara (Dalmatien), Fst von Trient u. Brixen 10. Juni 1815; Hzg von Salzburg u. der Bukowina 1849; Kaiser von Oesterreich und König von Ungarn 21. Dez. 1867; Hzg von Modena und Guastalla mit dem Aussterben des Mannesstammes der II. Linie (s. unten) 20. Nov. 1875.

Franz Joseph I. Karl Kaiser von Oesterreich, apostolischer König von Ungarn, König von Böhmen, von Dalmatien, Kroatien, Slavonien, Galizien, Lodomerien und Illyrien; König von Jerusalem ꝛc.; Erzherzog von Oesterreich; Großherzog von Toscana und Krakau; Herzog von Lothringen, von Salzburg, Steier, Kärnten, Krain und der Bukowina; Großfürst von Siebenbürgen; Markgraf von Mähren; Herzog von Ober- u. Nieder-Schlesien, von Modena, Parma, Piacenza und Guastalla, von Auschwitz und Zator, von Teschen, Friaul, Ragusa und Zara; gefürsteter Graf von Habsburg und Tirol, von Kyburg, Görz und Gradisca; Fürst von Trient u. Brixen; Markgraf der Ober- und Nieder-Lausitz und in Istrien; Graf von Hohenembs, Feldkirch, Bregenz, Sonnenberg ꝛc.; Herr von Triest, von Cattaro und auf der windischen Mark; Großwojwod der Wojwodschaft Serbien ꝛc. ꝛc. K. u. K. apostolische Majestät, geb. Schönbrunn 18. Aug. 1830, Sohn des Ehzgs Franz

Digitized by Google

Karl, geb. 7. Dez. 1802, † 8. März 1878, und seiner Gem. Sophia geb. Przssin von Bayern, geb. 27. Jan. 1805, verm. 4. Nov. 1824, † 28. Mai 1872; folgte nach Verzichtleistung seines Vaters seinem Oheim, dem Kaiser Ferdinand I. (als König von Ungarn und Böhmen Ferdinand V., geb. 19. April 1793, † 29. Juni 1875), bei dessen Abdankung 2. Dez. 1848; gekrönt als König von Ungarn in Ofen 8. Juni 1867; Inh. des Inf.-Rgts Nr. 1, des Drag.-Rgts Kaiser Franz Nr. 1, des Drag.-Rgts Nr. 11, des Hus.-Rgts Nr. 1, des Ul.-Rgts Nr. 4, des Ul.-Rgts Kaiser Joseph II. Nr. 6, des Korpsart.-Rgts Nr. 8 u. des Kgl. bayer. 13. Inf.-Rgts Kaiser Franz Joseph v. Oesterreich, Chef des Kgl. preuß. Kaiser Franz GGren.-Rgts Nr. 2 u. des Hus.-Rgts Kaiser Franz Joseph v. Oesterreich König v. Ungarn (schlesw.-holstein.) Nr. 16, des 4. württ. Inf.-Rgts Nr. 122 Kaiser Franz Joseph v. Oesterreich König v. Ungarn, des Kgl. sächs. 1. Ul.-Rgts Nr. 17 „Kaiser Franz Joseph v. Oesterreich König v. Ungarn", des Kais. russ. 35. Drag.-Rgts Bjelgorod u. des Kerbolmschen Leib-GRgts Kaiser von Oesterreich, des Kgl. portug. Inf.-Rgts Nr. 5, des Kgl. großbrit. 1. GDrag.-Rgts, des Kgl. rumän. 6. Art.-Rgts, GFM. der Kgl. preuß. Armee, Kgl. schwed. Gen. 2c., Großm des oesterr. O. v. GVließ, Rr des Andreas-O., Annunc.-O., Eleph.-O., Hosenb.-O., Schw. AO., St. Hubertus-O., Seraph.-O. 2c.; verm. Wien 24. April 1854 mit Elisabeth Hzgin in Bayern, geb. 24. Dez. 1837, † 10. Sept. 1898.

Kinder: 1) Ehzgin Gisela Luise Marie, geb. Larenburg 12. Juli 1856, ED. des Kgl. bayer. Theresien-O., Dame des St. Elisabethen-O. und StkrD.; verm. Wien 20. April 1873 mit Leopold Pr von Bayern Kgl. Hoh.

2) † Ehzg Rudolf, Kronpr., geb. 21. Aug. 1858, † 30. Jan. 1889; verm. Wien 10. Mai 1881 mit — Stephanie Prziss in von Belgien 2c., geb. 21. Mai 1864, EGroßkrD. des souv. Malt.-RrO., ED. des Kgl. bayer. St. Elisabethen-O. und StkrD. (wiederverm. Miramare 22. März 1900 mit Elemér Gfn Lónyay von Nagy-Lónya und Vájáros-Naménv K. u. K. Km. u. Leg.-Rat a. D. [Schloß Hetzendorf, Kalksburg bei Wien u. Schloß Bodrog-Olaszi.])

Tochter: Ehzgin Elisabeth Marie Henriette Stephanie Gisela, geb. Larenburg 2. Sept. 1883 StkrD.

3) Ehzgin Marie Valerie Mathilde Amalie, geb. Ofen 22. April 1868, ED. des Kgl. bayer. St. Elisabethen-O. u. StkrD.; verm. Ischl 31. Juli 1890 mit Franz Salvator Kais. Pr. und Ehzg von Oesterreich 2c. (s. unten).

Brüder.

1. † Ehzg Ferdinand, geb. 6. Juli 1832, seit 10. April 1864 Maximilian I. Kaiser von Mexiko, † 19. Juni 1867; verm. Brüssel 27. Juli 1857 mit — Maria Charlotte Przssin von Belgien 2c., geb. 7. Juni 1840, Kais. Majestät, EGroßkrD. des souv. Malt.-RrO. u. StkrD. [Schloß Bouchoute.]

2 † Ehzg Karl Ludwig, geb. 30. Juli 1833, † 19. Mai 1896; verm. I) Dresden 4. Nov. 1856 mit Margarete Prziss in von Sachsen 2c., geb. 24. Mai 1840, † 15. Sept. 1858; II) durch Stellvertretung Rom 16. und in Person Venedig 21. Okt. 1862 mit Annunciata Przssin von Bourbon-Sizilien, geb. 24. März 1843, † 4. Mai 1871; III) Kleinbeubach 23. Juli 1873 mit — Maria Theresia Infantin von Portugal, geb. 24. Aug. 1855, EGroßkrD. des souv. Malt.-RrO., ED. des Kgl. bayer. St. Elisabethen-O. u. StkrD. [Wien.]

Kinder: a) 2r Ehe: 1) Ehzg Franz Ferdinand Karl Ludwig Joseph Maria von Oesterreich-Este (seit dem Aussterben des Mannesstammes der II. Linie, s. unten, 20 November 1875), geb. Graz 18. Dez. 1863, K. u. K. Gen. d. Kav. z. Disp. des OBefehls, Inh. des Inf.-Rgts Nr. 19, des Ul.-Rgts Nr. 7 u. des Korpsart.-Rgts Nr. 6, Chef des Kgl. preuß. Ul.-Rgts Pr. August von Württemberg (posensches) Nr. 10, à la suite des Kaiser Franz GGren.-Rgts Nr. 2, Inh. des Kgl. bayer. 2. Schweren Reiterrgts Ehzg Franz Ferdinand von Oesterreich-Este, Kais. russ. Gen.-Major u. Chef des 26. Bugischen Drag.-Rgts, EMitgl. der Gesamt-Akad. der Wissensch. in Wien, Rr des oesterr. O. v. GVließ, des Andreas-O., Schw. AO., St. Hubertus-O., Seraph.-O. 2c.; morg. verm.

Digitized by Google

Reichstadt 1. Juli 1900 mit — Sophie Fstin von Hohenberg Fstl. Gnaden, geb. Gfin Chotek von Chotkowa und Wognin, geb. Stuttgart 1. März 1868, StkrD. (s. III. Abt.). [Wien.]

2) Ehzg Otto Franz Joseph Karl Ludwig Maria, geb. Graz 21. April 1865, K. u. K. FML. u. Kmdt der Kav.-Truppendiv. in Wien, Oberstinh. des Ul.-Rgts Nr. 1, Kgl. sächs. Gen.-Lt. à la suite des GReiterrgts (1. schweres Rgt), Chef des Kgl. preuß. 2. westfäl. Hus.-Rgts Nr. 11, des Kais. russ. Lubnyschen Drag.-Rgts Nr. 24, Rr des oesterr. O. v. GVließ, des Annunc.-O., Schw. AO., Andreas-O., Großkreuz u. EBailli des souv. Malt.-RrO. ꝛc.; verm. Dresden 2. Okt. 1886 mit — Maria Josepha Przssin von Sachsen ꝛc., geb. 31. Mai 1867, höchster Schutzfrau des Stkr.-O. [Wien.]

Söhne: (1) Ehzg Karl Franz Joseph Ludwig Hubert Georg Otto Maria, geb. Persenbeug 17. Aug. 1887.

(2) Ehzg Maximilian Eugen Ludwig Friedrich Philipp Ignatius Joseph Maria, geb. Wien 13. April 1895.

3) Ehzg Ferdinand Karl Ludwig Joseph Johann Maria, geb. Wien 27. Dez. 1868, K. u. K. Oberst u. Kmdr des 3. Rgts der Tiroler Kaiser-Jäger, Oberstinh. des Inf.-Rgts Nr. 48, Chef des Kgl. preuß. Jägerbat. v. Neumann (1. schles.) Nr. 5, Rr d. oesterr. O. v. GVließ, St. Hubertus-O. ꝛc. [Wien.]

4) Ehzgin Margareta Sophia Marie Annunciata Theresia Karoline Luise Josephine Johanna, geb. Artstetten 13. Mai 1870, StkrD.; verm. Wien 24. Jan. 1893 mit Albrecht Hzg von Württemberg Kgl. Hoh.

— b) **3r Ehe:** 5) Ehzgin Maria Annunciata Adelheid Theresia Michaele Karoline Luise Pia Ignatia, geb. Reichenau 31. Juli 1876, Äbtissin des K. K. Theresian. adel. Damenstifts auf dem Hradschin in Prag, installiert 19. Okt. 1895, StkrD.

6) Ehzgin Elisabeth Amalia Eugenia Maria Theresia Karoline Luise Josepha, geb. Reichenau 7. Juli 1878, StkrD.

3. Ehzg Ludwig Viktor Joseph Anton, geb. Wien 15. Mai 1842, K. u. K. FZM. und Inh. des Inf.-Rgts Nr. 65, Chef des Kais. russ. 39. Inf.-Rgts Tomsk, Rr des oesterr. O. v. GVließ, des Andreas-O., Annunc.-O., Schw. AO. St. Hubertus-O., Seraph.-O. ꝛc. [Wien.]

Großvaters-Brüder

aus des Urgroßvaters, des Kaisers Leopold II. (s. oben), Ehe mit Marie Luise Infantin von Spanien, geb. 24. Nov. 1745, verm. 5. Aug. 1765, † 15. Mai 1792.

1. † Ehzg Ferdinand, Ghzg Ferdinand III. von Toscana (s. 2. Ab).
2. † Ehzg Karl, geb. 5. Sept. 1771, † 30. April 1847; verm. 17. Sept. 1815 mit Henriette Przssin von Nassau-Weilburg, geb. 30. Okt. 1797, † 29. Dez. 1829.

Kinder: 1) † Ehzg Albrecht, Herzog von Teschen, geb. 3. Aug. 1817, † 18. Febr. 1895; verm. 1. Mai 1844 mit Hildegarde Przssin von Bayern, geb. 10. Juni 1825, † 2. April 1864.

Tochter: Ehzgin Maria Theresia Anna, geb. Wien 15. Juli 1845, ED. des Kgl. bayer. St. Elisabethen-O. u. StkrD.; verm. Wien 18. Jan. 1865 mit Philipp Hzg von Württemberg Kgl. Hoh.

2) † Ehzg Karl Ferdinand, geb. 29. Juli 1818, † 20. Nov. 1874; verm. Wien 18. April 1854 mit — Elisabeth verw. Ehzgin (Ferdinand, † 15. Dez. 1849) von Oesterreich-Este-Modena, geb. Kais. Przssin und Ehzgin von Oesterreich ꝛc. K. u. K. Hoh., geb. 17. Jan. 1831 (s. unten), ED. des Kgl. bayer. Theresien-O., Dame des St. Elisabethen-O. u. StkrD. [Wien.]

Kinder: (1) Ehzg Friedrich Maria Albrecht Wilhelm Karl Herzog von Teschen, geb. Groß-Seelowitz 4. Juni 1856, K. u. K. FZM., Kmdt des 5. Korps und kmdr Gen. in Preßburg, Inh. des Inf.-Rgts Nr. 52, Chef des Kgl. preuß. Inf.-Rgts v. Stülpnagel (5. brandenb.) Nr. 48, Rr des oesterr. O. v. GVließ, des Andreas-O., Eleph.-O., Schw. AO., St. Hubertus-O.,

Digitized by Google

EBailli des souv. Malt.-RrO. ꝛc.; verm. Schloß Hermitage, Belgien, 8. Okt. 1878 mit — Isabella Przssin von Croÿ, geb. 27. Febr. 1856, Dame des Kgl. bayer. St. Elisabethen-O. u. StkrD. [Preßburg.]

Kinder: a. Ehzgin Maria Christina Isabelle Natalie, geb. Krakau 17. Nov. 1879, StkrD.

b. Ehzgin Maria Anna Isabella Epiphania Eugenie Gabriele, geb. Linz 6. Jan. 1882, StkrD.

c. Ehzgin Maria Henriette Karoline Gabriele, geb. Preßburg 10. Jan. 1883, StkrD.

d. Ehzgin Gabriele Maria Theresia, geb. Preßburg 14. Sept. 1887.

e. Ehzgin Isabella Maria Theresia Christine Eugenie, geb. Preßburg 17. Nov. 1888.

f. Ehzgin Maria Alice Emanuele Agnes Anna, geb. Preßburg 15. Jan. 1893.

g. Ehzg Albrecht Franz Joseph Karl Friedrich Georg Hubert Maria, geb. Weilburg bei Baden 24. Juli 1897.

(2) Ehzgin Maria Christine Henriette Desideria Felicitas Raineria, geb. Groß-Seelowitz 21. Juli 1858, Kgin-Regentin von Spanien Majestät, ED. des Kgl. bayer. Theresien- und des St. Elisabethen-O., StkrD.; verm. Madrid 29. Nov. 1879 mit Alfons XII. König von Spanien, † 25. Nov. 1885.

(3) Ehzg Karl Stephan Eugen Viktor Felix Maria, geb. Groß-Seelowitz 5. Sept. 1860, K. u. K. VAdm., à la suite der Kais. deutschen Marine, Inh. des K. u. K. Inf.-Rgts Nr. 8, Rr des oesterr. O. v. GVließ, des Eleph.-O., Schw. AO., Seraph.-O. ꝛc.; verm. Wien 28. Febr. 1886 mit — Maria Theresia Kais. Przssin u. Ehzgin von Oesterreich ꝛc., geb. 18. Sept. 1862 (s. unten), StkrD. [Pola.]

Kinder: a. Ehzgin Eleonora Maria Immakulata Christina Josepha Sosthenesia, geb. Pola 28. Nov. 1886.

b. Ehzgin Renata Maria Karoline Raineria Theresia Philomena Desideria Makaria, geb. Pola 2. Jan. 1888.

c. Ehzg Karl Albrecht Nikolaus Leo Gratianus, geb. Pola 18. Dez. 1888.

d. Ehzgin Mechthildis Maria Christina Leona Theresia Rosaria Nikosia, geb. Pola 11. Okt. 1891.

e. Ehzg Leo Karl Maria Kyrill Method, geb. Pola 5. Juli 1893.

f. Ehzg Wilhelm Franz Joseph Karl, geb. Pola 10. Febr. 1895.

(4) Ehzg Eugen Ferdinand Pius Bernhard Felix Maria, geb. Groß-Seelowitz 21. Mai 1863, Hoch- u. Deutschm., K. u. K. Gen. der Kav., Kmdt des 14. Korps u. kmdr Gen. in Innsbruck, Inh. des Inf.-Rgts Nr. 41 u. des Inf.-Rgts Hoch- u. Deutschm. Nr. 4, Chef des Kgl. preuß. Kür.-Rgts Gf Wrangel (ostpreuß.) Nr. 3, Rr des oesterr. O. v. GVließ, des Schw. AO., Seraph.-O. ꝛc.

3) Ehzgin Maria Karolina Ludovika Christina, geb. Wien 10. Sept. 1825, EGroßkrD. des souv. Malt.-RrO., Dame des Kgl. bayer. St. Elisabethen-O. u. StkrD.; verm. Wien 21. Febr. 1852 mit Rainer Ehzg von Oesterreich ꝛc. (s. unten).

8. † Ehzg Joseph, geb. 9. März 1776, † 13. Jan. 1847, Palatinus von Ungarn ꝛc.; verm. III) 24. Aug. 1819 mit Marie Hzgin von Württemberg, geb. 1. Nov. 1797, † 30. März 1855.

Kinder: 1) Ehzgin Elisabeth Franziska Maria, geb. Ofen 17. Jan. 1831, ED. des Kgl. bayer. Theresien-O., StkrD.; verm. I) Schönbrunn 4. Okt. 1847 mit Ferdinand Ehzg von Oesterreich-Este-Modena, † 15. Dez. 1849; II) Wien 18. April 1854 mit Karl Ferdinand Kais. Pr. u. Ehzg von Oesterreich ꝛc., † 20. Nov. 1874.

2) Ehzg Joseph Karl Ludwig, geb. Preßburg 2. März 1833, K. u. K. Gen. der Kav. u. Inh. des Inf.-Rgts Nr. 37, OKmdt der Ldw. der Länder der ungar. Krone, Chef des Kgl. preuß. Ul.-Rgts (2. hannov.) Nr. 14, Dr. phil. hon. c.,

Digitized by Google

EMitgl. der ungar. Akad. d. W., Rr des oesterr. O. v. GVließ, des Andreas-O., Schw. AO., St. Hubertus-O. ꝛc.; verm. Coburg 12. Mai 1864 mit — Klothilde, Przssin von Sachsen-Coburg und Gotha ꝛc., geb. 8. Juli 1846, ED. des Kgl. bayer. St. Elisabethen-O. u. StkrD. [Alcsuth.]

Kinder: (1) Ehzgin Maria Dorothea Amalia, geb. Alcsuth 14. Juni 1867, ED. des Kgl. bayer. St. Elisabethen-O. u. StkrD.; verm. Wien 5. Nov. 1896 mit Philipp Hzg von Orleans Kgl. Hoh.

(2) Ehzgin Margarete Klementine Maria, geb. Alcsuth 6. Juli 1870, StkrD.; verm. Budapest 15. Juli 1890 mit Albert Fstn von Thurn und Taxis Durchl.

(3) Ehzg Joseph August Viktor Klemens Maria, geb. Alcsuth 9. Aug. 1872, K. u. K. Rittm. im Drag.-Rgt Albrecht Pr. v. Preußen Nr. 6, Rr d. oesterr. O. v. GVließ, St. Hubertus-O. ꝛc.; verm. München 15 Nov. 1893 mit — Auguste Przssin von Bayern Kgl. Hoh., geb. 28. April 1875, ED. des Kgl. bayer. Theresien-O., Dame des St. Elisabethen-O. u. StkrD. [Brünn.]

Kinder: a. Ehzg Joseph Franz Leopold Anton Ignatius Maria, geb Brünn 28. März 1895.

b. † Ehzgin Gisela Augusta Anna Marie, geb. Kistapolcsany 5. Juli 1897, † Volosca 30 März 1901.

c. Ehzgin Sophie Klementine Elisabeth Klothilde Maria, geb. Volosca 11. März 1899.

d. Ehzg Ladislaus Luitpold Joseph Anton Ignatius Benediktus Bernhardus Maria, geb. Volosca 3. Jan. 1901.

(4) Ehzgin Elisabeth Henriette Klothilde Maria Viktoria, geb. Alcsuth 9. März 1883, StkrD.

(5) Ehzgin Klothilde Maria Philomena Raineria Amalia, geb. Fiume 9. Mai 1884, StkrD.

3) Ehzgin Maria Henriette Anna, geb. Ofen 23. Aug. 1836, ED. des Kgl. bayer. St. Elisabethen-O. u. StkrD.; verm. durch Stellvertretung Schönbrunn 10. und in Person Brüssel 22. Aug. 1853 mit Leopold Hzg von Brabant, Kronpr., jetzigem König Leopold II. der Belgier Majestät.

4. † Ehzg Rainer, geb. 30. Sept. 1783, † 16. Jan 1853; verm. 28. Mai 1820 mit Elisabeth Przssin von Savoyen-Carignan, geb. 13. April 1800, † 25. Dez. 1856.

Sohn: Ehzg Rainer Ferdinand Maria Johann Evangelista Franz Hyginus, geb. Mailand 11. Jan. 1827, EMitgl. u. Kurator der Kais. Akad. d. W., K. u. K. FZM. u. OKmdt der Ldw. der im Reichsrate vertretenen Königreiche und Länder, Inh. des Inf.-Rgts Nr. 59, Chef des Kgl. preuß. niederrhein. Füs.-Rgts Nr. 39, Rr des oesterr. O. v. GVließ, des Andreas-O., Annunc.-O., Schw. AO., St. Hubertus-O. ꝛc.; verm. Wien 21. Febr. 1852 mit — Maria Karolina Kais. Przssin und Ehzgin von Oesterreich ꝛc., geb. 10. Sept. 1825 (s. oben), EGroßkrD. des souv. Malt.-RrO., Dame des Kgl. bayer. St. Elisabethen-O. u. StkrD. [Wien.]

2. Nicht regierender Ast: Toscana.

Stammvater: Ehzg Ferdinand, geb. 6. Mai 1769, † 18. Juni 1824. Ghzg von Toscana 7. März 1791 als Ferdinand III.; Vereinigung des Ghzgts mit dem Kgr. Sardinien durch Dekret des Königs Viktor Emanuel II. vom 22. März 1860 (Protest des Ghzgs Ferdinand IV. Dresden 26. März 1860). — S. Jahrg. 1830 S. (5); 1848, S. 82, und 1860, S. 86.

Ferdinand IV. Salvator Maria Joseph Johann Baptist Franz Ludwig Gonzaga Rafael Rainer Januarius Großherzog von Toscana K. u. K. Hoh., geb. Florenz 10. Juni 1835, Sohn des Ghzgs Leopold II., geb. 3. Okt. 1797, † 29. Jan. 1870, und seiner Gem. Maria Antonia geb. Przssin von Bourbon-Sizilien, geb. 19. Dez. 1814, verm. 7. Juni 1833, † 7. Nov. 1898, folgte seinem Vater bei dessen Abdankung 21. Juli 1859; K. u. K. FML. u. Inh. des Inf.-Rgts Nr. 66, sowie des Kgl. bayer. 16. Inf.-Rgts Ghzg Ferdinand von Toscana, Rr des oesterr.

Digitized by Google

O. v. GWließ, des Schw. AO., St. Hubertus-O. ꝛc.; verm. I) Dresden 24. Nov. 1856 mit Anna Przssin von Sachsen ꝛc., geb. 4. Jan. 1836, † 10. Febr. 1859; II) Frohsdorf 11. Jan. 1868 mit — Alice Przssin von Bourbon von Parma, geb. 27. Dez 1849, GGroßkrD. des souv. Malt.-RrO., GD. des Kgl. bayer. St. Elisabethen-O. u. StkrD. [Salzburg.]

Kinder 2r Ehe: 1) Ehzg Leopold Ferdinand Salvator Maria Joseph Johann-Baptist Zenobius Rupert Ludwig Karl Jakob Bibiana, geb. Salzburg 2. Dez. 1868, K. u. K. Oberst im Inf.-Rgt FZM. Frhr von Waldstätten Nr. 81, Rr des oesterr. O. v. GWließ, des St. Hubertus-O. ꝛc. [Iglau.]

2) Ehzgin Luise Antoinette Maria Theresia Josepha Johanna Leopolda Karolina Ferdinanda Alice Erentrudis Stephania, geb. Salzburg 2. Sept. 1870, StkrD.; verm. Wien 21. Nov. 1891 mit Friedrich August Pr. von Sachsen ꝛc. Kgl. Hoh.

3) Ehzg Joseph Ferdinand Salvator Franz Leopold Anton Albert Johann Baptist Karl Ludwig Rupert Maria Auriliatrir, geb. Salzburg 24. Mai 1872, K. u. K. Major im 4. Rgt der Tiroler Kaiserjäger, Rr d. oesterr. O. v. GWließ ꝛc. [Salzburg.]

4) Ehzg Peter Ferdinand Salvator Karl Ludwig Maria Joseph Leopold Anton Rupert Pius Pancraz, geb. Salzburg 12. Mai 1874, K. u. K. Hptm. im Inf.-Rgt Ehzg Rainer Nr. 59, Rr des oesterr. O. v. GWließ ꝛc.; verm. Cannes 8. Nov. 1900 mit — Marie Christine Przssin von Bourbon-Sizilien Kgl. Hoh., geb. 10. April 1877, StkrD. [Linz.]

5) Ehzg Heinrich Ferdinand Salvator Maria Joseph Leopold Karl Ludwig Pius Albert Rupert Katharina v. Ricci, geb. Salzburg 13. Febr. 1878, K. u. K. OLt. im Drag.-Rgt Albrecht Pr. von Preußen Nr. 6, Rr des oesterr. O. v GWließ ꝛc. [Wels.]

6) Ehzgin Anna Maria Theresia Ferdinanda Adelheid Leopolda Ludovika Antonia Franziska Germana Henriette Hedwig, geb. Lindau 17. Okt. 1879, StkrD.; verm. Salzburg 12. Febr. 1901 mit Johannes Fstn zu Hohenlohe-Bartenstein-Jagstberg Durchl.

7) Ehzgin Margareta Maria Albertine Alice Ferdinanda Ludovika Antonia Leopolda Roberta Henrika Theresia Eduarda, geb. Salzburg 13. Okt. 1881, StkrD.

8) Ehzgin Germana Maria Theresia Antonia Leopolda Alice Ferdinanda Josepha Ludovika Karoline Ehrentraut Prota, geb. Salzburg 11. Sept. 1884, StkrD.

9) Ehzgin Agnes Maria Theresia Ferdinanda Alir Antonia Josepha Ludovika Anna Amalia Germana Emanuela, geb. Salzburg 26. März 1891.

Geschwister.

1. † Ehzgin Maria Isabella Annunciata Johanna Josepha Umiltà Apollonia Philomena Virginia Gabriele, geb. Florenz 21. Mai 1834, † Bürgenstock bei Luzern 14. Juli 1901, GD. des Kgl. bayer. St. Elisabethen-O. u. StkrD.; verm. Florenz 10. April 1850 mit Franz von Paula Pr. von Bourbon-Sizilien, Gfn von Trapani, † 24. Sept. 1892.

2. † Ehzg Karl Salvator, geb. 30. April 1839, † 18. Jan. 1892; verm. Rom 19. Sept. 1861 mit Maria Immakulata Klementine Przssin von Bourbon-Sizilien, geb. 14. April 1844, † 18. Febr. 1899.

   Kinder: 1) Ehzgin Maria Theresia Antonia Immakulata Josepha Ferdinande Leopoldine Franziska Karoline Isabella Januaria Aloysia Christina Anna, geb. Alt-Bunzlau 18. Sept. 1862, StkrD.; verm. Wien 28. Febr. 1886 mit Karl Stephan Kais. Pr. und Ehzg von Oesterreich ꝛc. (s. oben)

   2) Ehzg Leopold Salvator Maria Joseph Ferdinand Franz von Assisi Karl Anton von Padua Johann Baptist Januarius Aloys Gonzaga Rainer Wenzel Gallus, geb. Alt-Bunzlau 15. Okt. 1863, K. u. K. FML., Kmdt der 25. Inf.-Truppendiv. u. Inh. des Inf.-Rgts Nr. 18, Rr des oesterr. O. v. GWließ, des St. Hubertus-O. ꝛc.; verm. Frohsdorf 24. Okt. 1889 mit — Blanka von Castilien

Digitized by Google

Przssin von Bourbon, geb. 7. Sept. 1868, ED. des Kgl. bayer. St. Elisabethen-O. u. StkrD. [Wien.]

Kinder: (1) Ehzgin Maria de los Dolores Beatrix Karoline Blanka Leopoldine Margarete Anna Josepha Pia Raphael Michael Sixtus Stanislaus Ignatius Hieronymus Gregor Georg Cäcilia Camino Barbara, geb. Lemberg 5. Mai 1891.

(2) Ehzgin Maria Immakulata Karoline Margarete Blanka Leopoldine Beatrix Anna Josepha Raphaele Michaele Stanislawa Ignatia Hieronyma Camino Katharina Petra Cäcilia, geb. Lemberg 9. Sept. 1892.

(3) Ehzgin Margarete Raineria Maria Antonia Blanka Leopoldine Beatrix Anna Josepha Raphaele Michaele Stanislawa Ignatia Alice Cäcilie, geb. Lemberg 8. Mai 1894.

(4) Ehzg Rainer Karl Leopold Blanka Anton Margarita Beatrix Maria Peter Joseph Raphael Michael Ignatius Stephan, geb. Agram 21. Nov. 1895.

(5) Ehzg Leopold Maria Alfons Blanka Karl Anton Beatrix Raphael Michael Joseph Peter Ignatius, geb. Agram 30. Jan. 1897.

(6) Ehzgin Maria Antonia Roberta Blanka Leopoldine Beatrix Margarita Karoline Josepha Raphaela Michaele Ignatia Aurelia, geb. Agram 13. Juli 1899.

(7) Ehzg Anton Maria Franz Leopold Blanka Karl Joseph Ignatius Raphael Michael Margareta Nicetas, geb. Wien 20. März 1901.

3) Ehzg Franz Salvator Maria Joseph Ferdinand Karl Leopold Anton von Padua Johann Baptist Januarius Aloys Gonzaga Rainer Benedikt Bernhard, geb. Alt-Münster, OOesterreich, 21. Aug. 1866, K. u. K. Oberst u. Kmdr des Drag.-Rgts Albrecht Pr. von Preußen Nr. 6, Inh. des Hus.-Rgts Nr. 15, à la suite des Kgl. preuß. Hus.-Rgts Kaiser Franz Joseph von Oesterreich, König von Ungarn (schlesw.-holst.) Nr. 16, Kr des oesterr. O. v. GWließ, des Schw. AO., St. Hubertus-O. ꝛc.; verm. Ischl 31. Juli 1890 mit — Marie Valerie Kais. Przssin u. Ehzgin von Oesterreich ꝛc., geb. 22. April 1868, ED. des Kgl. bayer. Elisabethen-O. u. StkrD. (s. oben). [Schloß Wallsee a. d. Donau, NOesterreich.]

Kinder: (1) Ehzgin Elisabeth Franziska Maria Karoline Ignatia, geb. Wien 27. Jan. 1892.

(2) Ehzg Franz Karl Salvator Maria Joseph Ignatius, geb. Lichtenegg 17. Febr. 1893.

(3) Ehzg Hubert Salvator Rainer Maria Josephus Ignatius, geb. Lichtenegg 30. April 1894.

(4) Ehzgin Hedwig Maria Immakulata Michaela Ignatia, geb. Ischl 24. Sept. 1896.

(5) Ehzg Theodor Salvator Petrus Realinus Maria Joseph Ignatius, geb. Wallsee 9. Okt. 1899.

(6) Ehzgin Gertrude Maria Gisela Elisabeth Ignatius, geb. Wallsee 19. Nov. 1900.

4) Ehzgin Karoline Maria Immakulata Josepha Ferdinande Theresia Leopoldine Antonia Franziska Isabella Luise Januaria Christina Benedikta Laurentia Justiniana, geb. Alt-Münster 5. Sept. 1869, StkrD.; verm. Wien 30. Mai 1894 mit August Leopold Pr. von Sachsen-Coburg und Gotha ꝛc. Hoh.

5) Ehzgin Maria Immakulata Raineria Josepha Ferdinande Theresia Leopoldine Antonia Henriette Franziska Karolina Aloysia Januaria Christina Philomena Rosalia, geb. Baden bei Wien 3. Sept. 1878, ED. des Kgl. bayer. St. Elisabethen-O. u. StkrD.; verm. Wien 29. Okt. 1900 mit Robert Hzg von Württemberg Kgl. Hoh.

3. Ehzgin Maria Luise Annunciata Anna Johanna Josepha Antonia Philomena Apollonia Thomasa, geb. Florenz 31. Okt. 1845, ED. des Kgl. bayer. St. Elisabethen-O. u. StkrD.; verm. Brandeis a. d. Elbe 31. Mai 1865 mit Karl Pr., nachher. Fstn zu Isenburg, Durchl., † 4. April 1899.

Digitized by Google

4. Ehzg Ludwig Salvator Maria Joseph Johann Baptist Dominik Rainer Ferdinand Karl Zenobius Anton, geb. Florenz 4. Aug. 1847, K. u. K. Oberst und Inh. des Inf.-Rgts Nr. 58, EMitgl. der Kais. Akad. d. W., Rr des oesterr. O. v. GVließ ꝛc. [Palma auf Mallorca.]

II. Nicht regierende Linie Modena (Oesterreich-Este).

(Im Mannesstamme erloschen.)

Katholisch. — Wien. — Stammvater: Ehzg Ferdinand, geb. 1. Juni 1754, † 24. Dez. 1806, Hzg vom Breisgau 2. März 1803 bis 26. Dez. 1805; verm. mit Maria Beatrix von Este, Hzgin von Massa, Fstin von Carrara, geb 6. April 1750, † 14. Nov. 1829; Hzg von Modena (Hzgt. 1452, jetzt ital. Prov. Emilia) und Annahme des Namens Este 14. Juli 1814; Vereinigung des Hzgts mit dem Kgr. Sardinien durch Dekret des Königs Viktor Emanuel II. vom 18. März 1860 (Protest des Hzgs Franz V. Wien 22. März 1860). — Die Mitgl. dieser Linie führen den Titel Königl. Prinzessinnen von Ungarn und Böhmen, Erzherzoginnen von Oesterreich-Este ꝛc. mit dem Präd. Kgl. Hoheit. — S. Jahrg 1830, S. (5), und 1848, S. 47.

† Franz V., Herzog von Modena, Massa, Carrara und Guastalla, geb. 1. Juni 1819 † 20. Nov. 1875; verm. München 30. März 1842 mit — Adelgunde Przssin von Bayern Kgl. Hoh., geb. 19. März 1823, ED. des Kgl. bayer. Theresien-O., Dame des St. Elisabethen-O. u. StkrD. [Wien u. Schloß Wildenwart.]

Geschwister.

1. † Ehzg Ferdinand, geb. 20. Juli 1821, † 15. Dez. 1849; verm. Schönbrunn 4. Okt. 1847 mit — Elisabeth Kais. Przssin u. Ehzgin von Oesterreich ꝛc. K. u. K. Hoh, geb. 17. Jan. 1831, ED. des Kgl. bayer. Theresien-O., Dame des St. Elisabethen-O. u. StkrD.; wiederverm. 18. April 1854 mit Karl Ferdinand Kais. Pr. und Ehzg von Oesterreich ꝛc. (s. oben), † 20. Nov. 1874.
   Tochter: Ehzgin Maria Theresia Henriette Dorothea, geb. Brünn 2. Juli 1849, Großmeisterin des Kgl. bayer. Theresien-O. u. StkrD.; verm. Wien 20. Febr. 1868 mit Ludwig Pr. von Bayern Kgl. Hoh.
2. Ehzgin Maria Beatrix Anna Franziska, geb. Modena 13. Febr. 1824, StkrD.; verm. Modena 6. Febr. 1847 mit Johann Pr. von Bourbon, Infanten von Spanien, † 18. Nov. 1887, Kgl. Hoh.

Oldenburg.

Lutherisch. — Ahnherr: Egilmar Gf von Aldenburg 1088; Herr von Wildeshusen 1143; Unterwerfung der Stedinger 1234; Erbauung des Schlosses Delmenhorst 1247; Ererbung von Jever 1575 resp. 1818, von Kniphausen 1624; die Gfschaft Oldenburg vererbt an die Nebenlinie Holstein-Dänemark 19. Juni 1667, wird von Dänemark gegen Holstein an Rußland vertauscht 1. Juli 1773, von Rußland an Friedrich August — älteren Bruder des Georg Ludwig — Hzg von Holstein-Gottorp a. d. H. Oldenburg (s. Haus Holstein und Dänemark) abgetreten 14. Dez. 1773; Erhebung der Gfschaft Oldenburg zum Hzgt. 22. März 1777; Erwerbung des Fstts Lübeck (Waigrische Stadt Liubice 1066, Bistum 1164, evang. Bistum 1561) 1803; Ghzg von Oldenburg 9. Juni 1815; Erwerbung des Fstts Birkenfeld (Pfalzgfl. Residenz 1584, badisches Fst. 1776) 1817. — Die Nachgeborenen führen den Titel Herzog und Herzogin von Oldenburg mit dem Präd. Hoheit. — S. Jahrg. 1830, S. (24), und 1848, S. 36.

Friedrich **August**, Großherzog von Oldenburg, Erbe zu Norwegen, Herzog von Schleswig, Holstein, Stormarn, der Dithmarschen und Oldenburg, Fürst von Lübeck und Birkenfeld, Herr von Jever und Kniphausen ꝛc., Kgl. Hoh., geb. Oldenburg 16. Nov. 1852, Sohn des Ghzgs Peter, geb. 8. Juli 1827, † 13. Juni 1900, und seiner Gem. Elisabeth geb. Przssin von Sachsen-Altenburg ꝛc., geb. 26. März 1826, verm. 10. Febr. 1852, † 2. Febr. 1896, folgte seinem Vater; Kgl.

Digitized by Google

preuß. Gen. der Kav. à la suite des 1. GDrag.-Rgts Kgin Viktoria von Großbrit. u. Irland u. des 2. Seebat., Chef des oldenb. Inf.-Rgts Nr. 91 und des Drag.-Rgts Nr. 19, Chef des Kais. russ. 67. Inf.-Rgts Tarutino, Gbzg von Oldenburg, Rr des Andreas-O., Schw. AO., St. Hubertus-O. ꝛc.; verm. I) Berlin 18. Febr. 1878 mit Elisabeth Przssin von Preußen, geb. 8. Febr. 1857, † 28. Aug. 1895; II) Schwerin 24. Okt. 1896 mit — **Elisabeth** Hzgin zu Mecklenburg, geb. 10. Aug. 1869.

Kinder: a) 1r Ehe: 1) Hzgin Sophie Charlotte, geb. Oldenburg 2. Febr. 1879.

— b) 2r Ehe: 2) Erbghzg Nikolaus Friedrich Wilhelm, geb. Oldenburg 10. Aug. 1897.

3) Hzgin Ingeborg Alix, geb. Oldenburg 20. Juli 1901.

Bruder.

Hzg Georg Ludwig, geb. Rastede 27. Juni 1855, Kgl. preuß. Major à la suite des 1. GDrag.-Rgts Kgin Viktoria von Großbrit. u. Irland u. des oldenb. Inf.-Rgts Nr. 91. [Oldenburg.]

Vaters-Halbbruder

aus des Großvaters, des Ghzgs August, geb. 13. Juli 1783. † 27. Febr. 1853, 3. Ehe mit Cäcilie Przssin von Schweden a. d. H. Holstein-Gottorp-Wasa, geb. 22. Juni 1807, verm. 5. Mai 1831, † 27. Jan. 1844.

† Hzg Elimar, geb. 23. Jan. 1844, † 17. Okt. 1895; verm. in nicht standesgemäßer Ehe Wien 9. Nov. 1876 mit — Natalie Freiin Vogel von Friesenhof, geb. Wien 8. April 1854. [Schloß Brogyan, Barsmegye, Komitat Neutra.]

Der Sohn aus dieser Ehe erhielt den oldenb. Gfnstand unter dem Namen Graf von Welsburg 25. April 1896 (s. Taschenb. der Gräfl. Häuser).

Großvaters-Bruder

aus des Urgroßvaters, des Hzgs Peter, geb. 17. Jan. 1755, † 21. Mai 1829, der von dem Ghzgl. Titel keinen Gebrauch machte Ehe mit Friederike Przssin von Württemberg, geb. 27. Juli 1765, verm. 26. Juni 1781, † 24. Nov. 1785.

† Pr. Georg, geb. 9. Mai 1784, † 27. Dez. 1812; verm. 3. Aug. 1809 mit Katharina Paulowna Gfstin von Rußland, geb. 10./21. Mai 1788, † 9. Jan. 1819 (wiederverm. 24. Jan. 1816 mit Wilhelm König von Württemberg, † 25. Juni 1864).

Sohn: † Hzg Peter, geb. 26. Aug. 1812, † 14. Mai 1881; verm. 23. April 1837 mit Therese Przssin von Nassau, geb. 17. April 1815, † 8. Dez. 1871.

Söhne: (1) † Hzg Nikolaus, geb. 9. Mai 1840, † 20. Jan. 1886; morg. verm. 29. Mai 1863 mit — Marie Bulazel, geb. 8. Juli 1845, [durch oldenb. Erbeb. vom 4. Sept. 1863] Gräfin von Osternburg.

Töchter: Gräfinnen von Osternburg (s. Taschenb. der Gräfl. Häuser).

(2) Hzg Alexander Friedrich Konstantin, geb. St. Petersburg 2. Juni 1844, Kais. russ. Gen. der Inf. u. Gen.-Adj., à la suite des oldenb. Inf.-Rgts Nr. 91, Mitgl. des Reichsrates, GBürger von St. Petersburg u. von Zarizyn, Rr des Andreas-O., Schw. AO. ꝛc.; verm. St. Petersburg 19. Jan. 1868 mit — Eugenie Maximilianowna Przssin Romanowskaja Hzgin von Leuchtenberg Kais. Hoh., geb. 20. März 1845 a. St. (orthod.). [St. Petersburg.]

Sohn: Hzg Peter Friedrich Georg, geb. St. Petersburg 21. Nov. 1868 (orthod.), Flügeladj., Kais. russ. Hptm. im Preobraschenskischen Leib-GRgt, à la suite des oldenb. Inf.-Rgts Nr. 91, Rr des Andreas-O. ꝛc.; verm. Gatschina 9 Aug 1901 mit — Olga Alexandrowna Gfstin von Rußland Kais. Hoh., geb. 13. Juni 1882, Chef des 38. Achtyrkaschen Drag.-Rgts. [St. Petersburg.]

(3) Hzg Konstantin Friedrich Peter, geb. St. Petersburg 9. Mai 1850, Kais. russ. Gen.-Lt. des Kuban-Kasakenheeres, à la suite des Kaisers von Rußland u. à la suite des oldenb. Drag.-Rgts Nr. 19, Mitgl. des Rates der Hauptverwaltung

Digitized by Google

der Reichsgestüte; morg. verm. Kutais 20. Okt. 1882 n. St. mit — Agrippina Djaparidze, geb. 25. Okt. 1855 a. St., [durch oldenb. Erheb. v. 20. Okt 1882] Gräfin von Zarnekau. [St. Petersburg.]
Kinder: Grafen und Gräfinnen von Zarnekau.

Papst.

Leo XIII. (vorher Joachim Pecci), Heiligkeit, geb. Carpeneto 2. März 1810; nach dem Ableben des Papstes Pius IX. (7. Febr. 1878) zum Papst erwählt 20. Febr., gekrönt 3. März 1878.

Parma, s. Bourbon.

Portugal.

(Haus Sachsen-Coburg und Gotha—Braganza.)

Katholisch. — Ferdinand Pr. von Sachsen-Coburg u. Gotha ꝛc (s. dort), geb. 29. Okt. 1816, † 15. Dez. 1885, wurde infolge seiner Ehe mit Maria II. da Gloria Kgin von Portugal a. d. H. Braganza (s. dort), geb. 4. April 1819, Kgin 1833, verm. 9. April 1836, † 15. Nov. 1853, als Ferdinand II. König von Portugal (Portus Cale, jetzt Porto, Hauptstadt der Prov. Minho; Gfschaft 1094, Kgr. 25. Juli 1139, Rex fidelissimus 23. Dez. 1748) 1837. — S. Jahrg. 1830, S. (39), und 1848, S. 62. — Die Nachgeborenen führen den Titel Infante und Infanta von Portugal, Herzog und Herzogin zu Sachsen mit dem Präd. Kgl. Hoheit.

Karl (Carlos) I. Ferdinand Ludwig Maria Viktor Michael Raphael Gabriel Gonzaga Xaver Franz v. Assisi Joseph Simon, König von Portugal und Algarbien diesseit und jenseit des Meeres in Afrika, Herr von Guinea, durch Eroberung, Schiffahrt und Handel von Äthiopien, Arabien, Persien und Indien ꝛc., Allergläubigste Majestät, geb. Lissabon 28. Sept. 1863, Sohn des Königs Ludwig, geb. 31. Okt. 1838, † 19. Okt. 1889, folgte seinem Vater; Chef des Kgl. preuß. Inf.-Rgts Gf Tauentzien von Wittenberg (3. brandenb.) Nr. 20, des Kgl. großbrit. Orfordshire Light-Inf.-Rgts; Großm. der port. Militär-O., Rr des span. O. v. GVließ, des Andreas-O., Annunc.-O., Eleph.-O., Hosenb.-O., Schw. AO., Seraph.-O. ꝛc.; verm. Lissabon 22. Mai 1886 mit — Marie **Amalie** Przssin von Frankreich, geb. 28. Sept. 1865, ED. des souv. Malt.-RrO. u. StkrD.

Söhne: 1) Kronpr. Ludwig Philipp (Luiz Filippe) Maria Karl Amelio Ferdinand Viktor Emanuel Anton Laurentius Michael Raphael Gabriel Gonzaga Xaver Franz v. Assisi Benedikt, Herzog von Braganza (Duque de Bragança), geb. Lissabon 21. März 1887, Rr des span. O. v. GVließ ꝛc.

2) Infante Manuel Maria Philipp Karl Amelio Ludwig Michael Raphael Gabriel Gonzaga Xaver Franz v. Assisi Eugen, Herzog von Beja (Duque de Beja), geb. Lissabon 15. Nov. 1889.

Bruder.

Infante Alphons (Affonso) Heinrich Napoleon Maria Ludwig Peter v. Alcántara Karl Humbert Amadeus Ferdinand Anton Michael Raphael Gabriel Gonzaga Xaver Franz v. Assisi Johann August Julius Volfand Ignatius, Herzog von Oporto (Duque do Porto), geb. Lissabon 31. Juli 1865, Pair des Kgrs und Oberstlt. der Art., à la suite des Kgl. preuß. Inf.-Rgts Gf Tauentzien von Wittenberg (3. brandenb.) Nr. 20, Rr des span. O. v. GVließ, des Annunc.-O., Seraph.-O., Schw. AO. ꝛc. [Lissabon.]

Mutter.

Kgin-Witwe Maria Pia von Portugal Majestät, geb. Przssin von Savoyen,

Digitized by Google

geb. 16. Okt. 1847; verm. durch Stellvertretung Turin 27. Sept., in Person Lissabon 6. Okt. 1862, ED. des souv. Malt.-OrD., StkrD. ꝛc. [Lissabon.]

Vaters-Schwester

aus des Großvaters, des Königs Ferdinand II. (s. oben), Ehe mit Maria II. da Gloria (s. oben).

Infanta Antonia Maria Ferdinande Michaele Gabriele Raphaele Franziska v. Assisi Anna Gonzaga Silvina Julia Augusta, geb. Lissabon 17. Febr. 1845, StkrD.; verm. Lissabon 12. Sept. 1861 mit Leopold Erbpr. von Hohenzollern-Sigmaringen, jetzigem Fstn von Hohenzollern Kgl. Hoh.

Preußen.

(Haus Hohenzollern.)

Ahnherr: Burchardus de Zolorin (Hohenzollern im preuß. Reg.-Bez. Sigmaringen), † 1061, dessen Abstammung von den schwäbischen Hzgen a. d. H. der Burchardinger neuerdings (von L. Schmid-Tübingen) nachgewiesen wird; comes 1111, Kais. Belehnung mit der Burggfschaft Nürnberg infolge der Ehe des Gfn Friedrich von Zollern († um 1200) mit Sophie, des letzten Burggfn a. d. H. der Gfn von Raabs Tochter, um 1191; die folgenden Linien stammen wahrscheinlich von zwei Söhnen aus dieser Ehe. — S. Jahrg. 1830, S. (68) u. f.

I. Regierende Königliche Linie.

Evangelisch. — Stammvater: Konrad Gf von Zollern, Burggf von Nürnberg 1208—1261; Anerkennung der Reichsfürstenwürde der Burggfn von Nürnberg 17. März 1363; Markgf von Brandenburg (oberster Verweser und Hptm. der Mark Brandenburg [provincia Redariorum 931, Mark 941, Bistum Brendanburg 949, Mark Brandenburg 1112 resp. 1150, Kurmark 1250, unteilbares Kurland 1356] 8. Juli 1411) mit der Kurwürde u. Erzkämmerer 18. April 1415 (feierliche Belehnung zu Konstanz 15. April 1417); Hzg zu Pommern (Pomerani von den Polen unterworfen 925, Hzgt. 1125), wie auch der Kassuben u. Wenden 18. Sept. 1464 resp. 21. März 1465, 1637 u. 1. Febr. 1720; Hzg zu Krossen (Reg.-Bez. Frankfurt; Hzgt. Grosna 1397) 1482, Gf der Mark (ehem. Burg östl. Hamm, Reg.-Bez. Arnsberg, Gfschaft 1208), Hzg von Kleve (Reg.-Bez. Düsseldorf; Gfschaft Clivia 1000, mit Mark vereint 1363, Hzgt. 2. Mai 1417) und zu Ravensberg (Reg.-Bez. Minden; Gfschaft 1150) 1609 resp. 10. Nov. 1614, bestätigt 19. Sept. 1666; Hzg in Preußen (die Pruzze von den Polen unterworfen 995, deutscher Ordensstaat 1283, weltl. Hzgt. unter poln. Lehenshoheit 1525; Westpreußen ꝛc. 5. Aug. 1772 erworben) 28. August 1618; Fst zu Kammin (Reg.-Bez. Stettin; Bistum Camin um 1135), zu Minden (Bistum Minda 798) und zu Halberstadt (Reg.-Bez. Magdeburg; Bistum Halberstad um 798) 24. Okt. 1648; Gf zu Hohenstein (Ruine Hohnstein, Reg.-Bez. Hildesheim, Gfschaft 1200) 1648, 1699; souv. Hzg von Preußen 10. Nov. 1656 resp. 19. Sept. 1657; Hzg zu Magdeburg (Erzbistum Magathaburg 968) 4. Juni 1680; König von Preußen 18. Jan. 1701; Pr. von Oranien (s. Niederlande), Gf zu Mörs (Reg.-Bez. Düsseldorf; Gfschaft 1397) 19. März 1702; Gf zu Lingen (Reg.-Bez. Münster; Gfschaft 1508) 1702; Gf zu Tecklenburg (Reg.-Bez. Münster; Gfschaft Tekeneburg 1150) 1707 resp. 1729; Hzg zu Mecklenburg (s. dort, Erbansprüche seit 1442) Nov. 1709; Hzg zu Geldern (Reg.-Bez. Düsseldorf; Gfschaft Gelre 1079, Fstt. 1317, Hzgt. 1339) 11. April 1713; Fst zu Mörs 1717; souv. u. oberster Hzg von Schlesien (s. Oesterreich) und der Gfschaft Glatz (Gfschaft Cladzco 1462) 11. Juni 1742; Fst zu Ostfriesland (Fresia orientalis, Gfschaft 1454, Fstt. 1654) 25. Mai 1744 bis 9. Juli 1807 und seit 23. Aug. 1866; Gf zu Mansfeld (Reg.-Bez. Merseburg; Gfschaft um 980) 1780; Fst zu Münster (Bistum Mimigardaford 798, Monasterium 1200), zu Paderborn (Bistum Paderbrunno 798), Ldgf in Thüringen (s. Sachsen) 25. Febr. resp. 27. April 1803; Fst zu Hildesheim (Bistum Hildenesheim 820) 1803—1807 und seit 23. Aug. 1866; Ghzg von Niederrhein und Posen (poln. Bistum Poznan 968), Hzg zu Sachsen (s. dort), Westfalen (Westfalia, westl. Teil des alten Sachsen 450, Hzgt. 1180, Kgr. 1807—1813) und Engern (Angria, mittl. Teil von Sachsen 450, Titel der Kurfstn von Köln und der Hzge von Sachsen seit

Digitized by Google

1180), Hzg zu Jülich (Reg.-Bez. Aachen; Gfschaft Juliacum um 950, Hzgt. 1357) und Berg (Reg.-Bez. Düsseldorf; Gfschaft um 1000, mit Jülich vereint 1423, Hzgt. 1380), Fst zu Rügen (Ruani, Fstt. um 1150), gefürsteter Gf zu Henneberg (Sachsen-Meiningen, s. dort), Markgf der Ober- u. Nieder-Lausitz (s. Oesterreich u. Sachsen) 10. Juni 1815; Gf zu Sigmaringen u. Veringen (s. II. Linie) 7. Dez. 1849; Hzg zu Holstein u. Schleswig (s. Haus Holstein), Hzg von Lauenburg (Hzgt. 1260, mit Celle vereint 1689, dänisch 4. Juni 1815) 13. Sept. 1865; Hzg zu Lüneburg (Hzgt. Liuniburg 1235), zu Bremen (Bistum 787, Erzbistum um 845, schwed. Hzgt. 1648, hannoverisch 1715), Fst zu Verden (Bistum Ferdi 785, schwed. Hzgt. 1648, hannov. Fstt. 1715), zu Osnabrück (Bistum Osnabrugge 783, hannov. Fstt. 1803), Lgf zu Hessen (-Homburg u. -Cassel, s. Hessen), Fst zu Nassau (s. Luxemburg) und Fulda (Abtei 744, Bistum 1752, nassauisches Fstt. 1803) und Herr zu Frankfurt (Francofurt 793, Freie Reichsstadt 1245) 23. Aug. 1866; Fst zu Pyrmont (s. Waldeck) 18. Juli 1867; Deutscher Kaiser 18. Jan. 1871. — S. Jahrg. 1830, S. (69), und 1848, S. 63. — Die Nachgeborenen führen den Titel Prinz und Prinzessin von Preußen mit dem Präd. Kgl. Hoheit.

Friedrich **Wilhelm** II. Viktor Albert Deutscher Kaiser, König von Preußen, Markgraf von Brandenburg, Burggraf zu Nürnberg, Graf zu Hohenzollern, souv. u. oberster Herzog von Schlesien wie auch der Gfschaft Glatz, Großherzog von Niederrhein u. Posen, Herzog zu Sachsen, Westfalen u. Engern, zu Pommern, Lüneburg, Holstein u. Schleswig, zu Magdeburg, Bremen, Geldern, Kleve, Jülich u. Berg, sowie auch der Wenden u. Kassuben, zu Krossen, Lauenburg, Mecklenburg, Landgraf zu Hessen u. Thüringen, Markgraf der Ober- u. Nieder-Lausitz, Prinz von Oranien, Fürst zu Rügen, zu Ostfriesland, zu Paderborn u. Pyrmont, zu Halberstadt, Münster, Minden, Osnabrück, Hildesheim, zu Verden, Kammin, Fulda, Nassau u. Mörs, gefürsteter Graf zu Henneberg, Graf der Mark u. zu Ravensberg, zu Hohenstein, Tecklenburg u. Lingen, zu Mansfeld, Sigmaringen u. Veringen, Herr zu Frankfurt, Kais. u. Kgl. Majestät, geb. Berlin 27. Jan. 1859, Sohn des Kaisers und Königs Friedrich III., geb. 18. Okt. 1831, † 15. Juni 1888, u. seiner Gem. Viktoria, geb. Kgl. Prssin von Großbritannien u. Irland ꝛc., geb. 21. Nov. 1840, verm. London 25. Jan. 1858, † Schloß Friedrichshof bei Cronberg im Taunus 5. Aug. 1901; folgte seinem Vater; Oberster Kriegsherr des deutschen Reichsheeres und Chef der Kais. deutschen Marine, Chef des 1. GRgts z. F., des Rgts der Gardes du Corps, des Leib-GHus.-Rgts, des Königs-Ul.-Rgts (1. hann.) Nr. 13, des 1 GFeldart.-Rgts, des Königs-Inf.-Rgts Nr. 145, des Gren.-Rgts König Friedrich Wilhelm I. (2. ostpreuß.) Nr. 3, des Kgl. sächs. 2. Gren.-Rgts Nr. 101 „Kaiser Wilhelm, König v. Preußen", des Kgl. württemb. Inf.-Rgts Kaiser Wilhelm, König v. Preußen (2. württemb.) Nr. 120, des 2. bad. Gren.-Rgts Kaiser Wilhelm I. Nr. 110, des Inf.-Rgts Kaiser Wilhelm (2. Ghzgl. hess.) Nr. 116, Inh. des Kgl. bayer. 1. Ul.-Rgts Kaiser Wilhelm II., König von Preußen, des 6. Inf.-Rgts Kaiser Wilhelm, König von Preußen, Inh. des K. u. K. Inf.-Rgts Wilhelm I. Deutscher Kaiser u. König von Preußen Nr. 34, des K. u. K. Hus.-Rgts Wilhelm II. Deutscher Kaiser u. König von Preußen Nr. 7, GFM. der K. u. K. Armee, Chef des Kais. russ. St. Petersburger Leib-GRgts König Friedrich Wilhelm III., des 85. Inf.-Rgts Wyborg u. des 39. Drag.-Rgts Narwa, des Kgl. großbrit. 1. Drag.-Rgts, EOberst des Kgl. portug. 4. Reiterrgts, Kgl. großbrit. FM. der brit. Armee, EAdm. der Flotte, Kgl. schwed. Flaggen-Adm., Kgl. norweg. u. Kgl. dän. EAdm., Adm. der Kais. russ. Flotte ꝛc., Oberhaupt, Souverän u. Meister des Schw. AO., Protektor des Joh.-O., Rr des Hosenb.-O., Andreas-O., Annunc.-O., Eleph.-O., St. Hubertus-O., Seraph.-O., des span. O. v. GVließ ꝛc.; verm. Berlin 27. Febr. 1881 mit — **Auguste Viktoria** Prssin zu Schleswig-Holstein, geb. 22. Okt. 1858, Chef des Füs.-Rgts Kgin (schlesw.-holst.) Nr. 86, Dame d. Schw. AO., ED. des Kgl. bayer. Theresien-O. ꝛc.

Kinder: 1) Kronpr. Friedrich Wilhelm Viktor August Ernst Kais. und Kgl. Hoh., geb. im Marmorpalais bei Potsdam 6. Mai 1882, OLt. im 1. GRgt z. F., à la suite des 2. GLdw.-Rgts, des Gren.-Rgts Kronpr. (1. ostpreuß.) Nr. 1 des Kgl. sächs. 2. Gren.-Rgts Nr. 101 „Kaiser Wilhelm König von Preußen"

Digitized by Google

des Kgl. bayer. 1. Ul.-Rgts Kaiser Wilhelm II. König von Preußen, des Kgl. württemb. Inf.-Rgts Kaiser Wilhelm König von Preußen (2. württemb.) Nr 120 u. des Kais. russ. St. Petersburger Leib-GRgts König Friedrich Wilhelm III., Lt. im K. u. K. Hus.-Rgt Wilhelm II. Deutscher Kaiser u. König von Preußen Nr. 7, Oberstlnh. des Jazygier u. Kumanier Hus.-Rgts Nr. 13, Rr des Schw. AO., Annunc.-O., St. Hubertus-O., Seraph.-O., des span. O. v. GVließ, des Hosenb.-O. 2c. [Bonn.]

2) Pr. Wilhelm Eitel Friedrich Christian Karl, geb. im Marmorpalais bei Potsdam 7. Juli 1883, Lt. im 1. GRgt z. F. u. à la suite des 1. GLdw.-Rgts u. des Gren.-Rgts König Friedrich Wilhelm IV. (1. pomm.) Nr. 2, Lt. im K. u. K. Inf.-Rgt Wilhelm I. Deutscher Kaiser u. König von Preußen Nr. 34, Rr des Schw. AO. 2c.

3) Pr. Adalbert Ferdinand Berengar Viktor, geb. im Marmorpalais bei Potsdam 14. Juli 1884, Lt. im 1. GRgt z. F., à la suite des 1. GGren.-Ldw.-Rgts, Kais. deutscher ULt. z. See, Rr des Schw. AO., St. Andreas-O. 2c.

4) Pr. August Wilhelm Heinrich Günther Viktor, geb. im Stadtschloß in Potsdam 29. Jan. 1887, Lt. im 1. GRgt z. F. u. à la suite des 2. GGren.-Ldw.-Rgts, Rr des Schw. AO. 2c.

5) Pr. Oskar Karl Gustav Adolf, geb. im Marmorpalais bei Potsdam 27. Juli 1888, Lt. im 1. GRgt z. F. u. à la suite des 3. GGren.-Ldw.-Rgts, Rr des Schw. AO. 2c.

6) Pr. Joachim Franz Humbert, geb. im Schlosse in Berlin 17. Dez. 1890, Lt. im 1. GRgt z. F. u. à la suite des 4. GGren.-Ldw.-Rgts, Rr des Schw. AO. 2c.

7) Przssin Viktoria Luise Adelheid Mathilde Charlotte, geb. im Marmorpalais bei Potsdam 13. Sept. 1892.

Geschwister.

1. Przssin Viktoria Elisabeth Auguste Charlotte, geb. im Neuen Palais in Potsdam 24. Juli 1860, Chef des Gren.-Rgts Kronpr. Friedrich Wilhelm (2. schles.) Nr. 11; verm. Berlin 18. Febr. 1878 mit Bernhard Erbpr. von Sachsen-Meiningen Hoh.

2. Pr. Albert Wilhelm Heinrich, geb. im Neuen Palais in Potsdam 14. Aug. 1862, Dr. ing. hon. c. der techn. Hochschule Berlin, Kais. deutscher Adm. u. Chef des 1. Geschwaders, Kgl. preuß. Gen. der Inf. à la suite des 1. GRgts z. F., des GFüs.-Ldw.-Rgts und des 1. Ghzgl. hess. Feldart.-Rgts Nr. 25 (Ghzgl. Art.-Korps), Chef des Kgl. preuß. Füs.-Rgts Pr. Heinrich von Preußen (brandenb.) Nr. 35, des Kais. russ. 33. Isjumschen Drag.-Rgts Pr. Heinrich von Preußen, Oberstlnh. des K. u. K. Inf.-Rgts Nr. 20 und VAdm. in der K. u. K. Marine, EAdm. der Kgl. großbrit. Flotte, Rr des Schw. AO., Andreas-O., Annunc.-O., Eleph.-O., Hosenb.-O., St. Hubertus-O., Seraph.-O., des span. O. v. GVließ 2c.; verm. Charlottenburg 24. Mai 1888 mit — Irene Przssin von Hessen und bei Rhein, geb. 11. Juli 1866. [Kiel.]

   Söhne: 1) Pr. Waldemar Wilhelm Ludwig Friedrich Viktor Heinrich, geb. Kiel 20. März 1889, Lt. im 1. GRgt z. F. u. Kais. deutscher Lt. z. See à la suite der Kais. deutschen Marine, Rr des Schw. AO.

   2) Pr. Wilhelm Viktor Karl August Heinrich Sigismund, geb. Kiel 27. Nov. 1896.

   3) Pr. Heinrich Viktor Ludwig Friedrich geb. Kiel 9. Jan. 1900.

3. Przssin Friederike Amalie Wilhelmine Viktoria, geb. im Neuen Palais in Potsdam 12. April 1866, Chef des 5. westf. Inf.-Rgts Nr. 53; verm. Berlin 19. Nov. 1890 mit Adolf Pr. zu Schaumburg-Lippe Durchl.

4. Przssin Sophie Dorothea Ulrike Alice, geb. Potsdam 14. Juni 1870 (orthod.), Chef des Kgin Elisabeth-GGren.-Rgts Nr. 3; verm. Athen 27. Okt. 1889 mit Konstantin Kronpr. von Griechenland, Hzg von Sparta, Kgl. Hoh.

5. Przssin Margarete Beatrice Feodora, geb. im Neuen Palais in Potsdam 22. April 1872, Chef des Füs.-Rgts von Gersdorff (hess.) Nr. 80; verm. Berlin 25. Jan. 1893 mit Friedrich Karl Pr. von Hessen Hoh.

Digitized by Google

Vaters-Schwester

aus des Großvaters, des Kaisers u. Königs Wilhelm I., geb. 22. März 1797, † 9. März 1888, Ehe mit Auguſta Prſſin von Sachſen-Weimar-Eiſenach ꝛc., geb. 30. Sept. 1811, verm. 11. Juni 1829, † 7. Jan. 1890.

Prſſin Luiſe Marie Eliſabeth, geb. Berlin 3. Dez. 1838, Chef des Kgin Auguſta GGren.-Rgts Nr. 4; verm. Berlin 20. Sept. 1856 mit Friedrich Gḥzg von Baden Kgl. Hoh.

Großvaters-Brüder

aus des Urgroßvaters, des Königs Friedrich Wilhelm III., geb. 3. Aug. 1770, † 7. Juni 1840, Ehe mit Luiſe Prſſin von Mecklenburg-Strelitz, geb. 10. März 1776, verm. 24. Dez. 1793 † 19. Juli 1810.

1. † Pr. Karl, geb. 29. Juni 1801, † 21. Jan. 1883; verm. 26. Mai 1827 mit Marie Prſſin von Sachſen-Weimar-Eiſenach ꝛc., geb. 3. Febr. 1808, † 18. Jan. 1877.

   Kinder: 1) † Pr. Friedrich Karl, geb. 20. März 1828, † 15. Juni 1885; verm. Berlin 29. Nov. 1854 mit — Maria Anna Prſſin von Anhalt, geb. 14. Sept. 1837, Kgl. Hoh., Chef des Drag.-Rgts von Arnim (2. brandenb.) Nr. 12 [Berlin.]

   Kinder: (1) Prſſin Luiſe Margarete Alexandra Viktoria Agnes, geb im Marmorpalais bei Potsdam 25. Juli 1860, Chef des Inf.-Rgts GFM. Pr. Friedrich Karl von Preußen (8. brandenb.) Nr. 64; verm. Schloß Windſor 13. März 1879 mit Arthur Kgl. Pr. von Großbritannien u. Irland, Hzg von Connaught ꝛc.

   (2) Pr. Joachim Karl Wilhelm Friedrich Leopold, geb. Berlin 14. Nov. 1865, Gen.-Lt. u. Inſpekteur der 4. Kav.-Inſp., à la suite des 1. GRgts z. F. und des 1. Leib-Huſ.-Rgts Nr. 1, Chef des Kaiſ. ruſſ. 6. Libauſchen Inf.-Rgts Pr. Friedrich Leopold von Preußen, Oberſtlnh. des K. u. K. Huſ.-Rgts Nr. 2, Rr des Schw. AO., Andreas-O., Annunc.-O., St. Hubertus-O., Seraph.-O. ꝛc.; verm. Berlin 24. Juni 1889 mit — Luiſe Sophie Prſſin zu Schleswig-Holſtein, geb. 8. April 1866. [Klein-Glienicke bei Potsdam.]

   Kinder: a. Prſſin Viktoria Margarete Eliſabeth Marie Adelheid Ulrike, geb. im Stadtſchloß in Potsdam 17. April 1890.

   b. Pr. Joachim Wilhelm Viktor Leopold Friedrich Sigismund, geb. Klein-Glienicke 17. Dez. 1891.

   c. Pr. Taſſilo Wilhelm Humbert Leopold Friedrich Karl, geb. Klein-Glienicke 6. April 1893.

   d. Pr. Franz Joſeph Oskar Ernſt Patrick Friedrich Leopold, geb. Klein-Glienicke 27. Aug. 1895.

   2) † Prſſin Marie Luiſe Anna, geb. Berlin 1. März 1829, † Wiesbaden 10. Mai 1901; verm. Charlottenburg 27. Juni 1854 mit Alexis Ldgfn von Heſſen-Philippsthal-Barchfeld Hoh. (geſch. 6. März 1861).

   3) Prſſin Marie Anna Friederike, geb. Berlin 17. Mai 1836 (kath. ſeit 9. Okt. 1901); verm. Charlottenburg 26. Mai 1853 mit Friedrich Ldgfn von Heſſen, † 14. Okt. 1884.

2. † Pr. Albrecht, geb. 4. Okt. 1809, † 14. Okt. 1872; verm. I) 14. Sept. 1830 mit Marianne Prſſin der Niederlande, geb. 9. Mai 1810 (geſch. 28. März 1849), † 29. Mai 1883; II) morg. 13. Juni 1853 mit Roſalie Gfin von Hohenau (ſachſ.-meining. Gfnſtand 26. Mai 1853) geb. von Rauch, geb. 29. Aug. 1820, † 6. März 1879.

   Kinder: a) 1r Ehe: 1) Pr. Friedrich Wilhelm Nikolaus Albrecht, geb. Berlin 8. Mai 1837, ſeit 21. Okt. 1885 Regent des Hzgts Braunſchweig, GFM., Gen.-Inſp. der 1. Armee-Inſp., Chef des 1. brandenb. Drag.-Rgts Nr. 2, des Füſ.-Rgts GFM. Pr. Albrecht von Preußen (hannov.) Nr. 73 u. des Drag.-Rgts Pr. Albrecht von Preußen (lit.) Nr. 1, zweiter Chef des 3. GLdw.-Rgts, à la suite des 1. GDrag.-Rgts Kgin Viktoria von Groß-

Digitized by Google

Digitized by Google

des Fürsten Leopold Berlin 3. Juli 1891], geb. Krauchenwies 22. Sept. 1835, Sohn des Fstn Karl Anton, geb. 7. Sept. 1811, † 2. Juni 1885 und seiner Gem. Josephine, Przssin von Baden, geb. 21. Okt. 1813, verm. 21. Okt. 1834, † 19. Juni 1900; folgte seinem Vater; erbl. Mitgl. des preuß. Herrenh, Kgl. preuß. Gen.-Oberst, Chef des Füs.-Rgts Fürst Karl Anton von Hohenzollern (hohenz.) Nr. 40 und à la suite des 1. GRgts z. F., Chef des Kgl. rumän. 3. Inf.-Rgts Dimboritza Nr. 22, Rr des Schw. AO., St. Hubertus-O. ꝛc.; verm. Lissabon 12. Sept. 1861 mit — Antonia Infantin von Portugal ꝛc., geb. 17. Febr. 1845, StkrD.

Söhne: 1) Erbpr. Wilhelm August Karl Joseph Ferdinand Peter Benedikt, geb. Schloß Benrath 7. März 1864, verzichtet auf die Thronfolge in Rumänien (s. unten) 22. Nov. 1888, Kgl. preuß. Oberstlt. beim Stabe des 1. GRgts z. F.; verm. Sigmaringen 27. Juni 1889 mit — Maria Theresia Przssin von Bourbon-Sizilien Kgl. Hoh., geb. 15. Jan. 1867, StkrD. [Potsdam]

Kinder: (1) Przssin Auguste Viktoria Wilhelmine Mathilde Antonia Ludovika Josephine Marie Elisabeth, geb. Potsdam 19. Aug. 1890.

(2) Pr. Friedrich Viktor Pius Alexander Leopold Karl Theodor Ferdinand, geb. Heiligendamm 30. Aug. 1891.

(3) Pr. Franz Joseph Ludwig Maria Karl Anton Tassilo, geb. Heiligendamm 30. Aug. 1891.

2) Pr. Ferdinand Viktor Albert Meinrad, geb. Sigmaringen 24. Aug. 1865, nach dem Verzicht seines Bruders Wilhelm auf die Thronfolge in Rumänien (s. oben) durch rumän. Ernennung v. 18. März 1889 Prinz von Rumänien Kgl. Hoh. (s. dort).

3) Pr. Karl Anton Friedrich Wilhelm Ludwig, geb. Sigmaringen 1. Sept. 1868, Kgl. preuß. Major à la suite des 1. GUl.-Rgts, kmdt zur Dienstl. beim Gr. Gen.-Stabe; verm. Brüssel 28. Mai 1894 mit — Josephine Przssin von Belgien ꝛc. Kgl. Hoh., geb. 18. Okt. 1872, ED. des Kgl. bayer. St. Elisabethen-O. [Berlin.]

Kinder: (1) Przssin Stephanie Josephine Karola Philippine Leopoldine Marie, geb. Potsdam 8. April 1895.

(2) Przssin Marie Antoinette Wilhelmine Viktoria Augusta, geb. Potsdam 23. Okt. 1896.

(3) Pr. Albrecht Ludwig Leopold Tassilo, geb. Potsdam 28. Sept. 1898.

Geschwister.

1. Pr. Karl Eitel Friedrich Zephyrin Ludwig, geb. Sigmaringen 20. April 1839, erbl. Fst 20. April 1866, dann König von Rumänien 26. März 1881, Majestät (s. dort).
2. Pr. Friedrich Eugen Johann, geb. Inzigkofen bei Sigmaringen 25. Juni 1843. Kgl. preuß. Gen. der Kav., à la suite des 2. GDrag.-Rgts Kaiserin Alexandra von Rußland und des westfäl. Ul.-Rgts Nr. 5, Rr des Schw. AO., St. Hubertus-O. ꝛc.; verm. Regensburg 21. Juni 1879 mit — Louisa Przssin von Thurn und Taxis, geb. 1. Juni 1859, ED. des Kgl. bayer. St. Elisabethen-O. und StkrD. [München.]
3. Przssin Maria Luise Alexandrine Karoline, geb. Sigmaringen 17. Nov. 1845, ED. des Kgl. bayer. St. Elisabethen-O. und StkrD.; verm. Berlin 25. April 1867 mit Philipp Pr. von Belgien, Gfn von Flandern, Kgl. Hoh.

Vaters-Schwester

aus des Großvaters, des Fstn Karl von Hohenzollern-Sigmaringen, geb. 19. Febr. 1785, † 11. März 1853, Ehe mit Antoinette Przssin Murat, geb. 4. Jan. 1792, verm. 4. Febr. 1808, † 19. Jan. 1847.

Przssin Friederike Wilhelmine, geb. Sigmaringen 24. März 1820; verm. das. 5. Dez. 1844 mit Joachim Napoleon Marchese Pepoli, † 26. März 1881. [Bologna.]

Digitized by Google

britannien u. Irland, Inh. des Kgl. bayer. 6. Chevaulegers-Rgts Pr. Albrecht von Preußen, Chef des Kgl. sächs. 2. Ul.-Rgts Nr. 18, des Kais. russ. 42. Mitauschen Drag.-Rgts Pr. Albrecht von Preußen, Oberstinh. des K. u. K. Drag.-Rgts Nr. 6, Rektor der Univ. Göttingen, Rr des Schw. AO., Herrenm. der Ballei Brandenburg des Joh.-O., Rr des Andreas-O., Annunc.-O., St. Hubertus-O., des span. O. v. GVließ ꝛc.; verm. Berlin 19. April 1873 mit Marie Prsssin von Sachsen-Altenburg ꝛc., geb. 2. Aug. 1854, † 8. Okt. 1898. [Braunschweig u. Berlin.]

Söhne: (1) Pr. Wilhelm Ernst Alexander Friedrich Heinrich Albrecht, geb. Hannover 15. Juli 1874, Major à la suite des 1. GDrag.-Rgts Kgin Viktoria von Großbritannien u. Irland, zur Dienstl. beim Gr. Gen.-Stab kmdt, Rr des Schw. AO., St. Hubertus-O. ꝛc. [Berlin.]

(2) Pr. Wilhelm Friedrich Karl Ernst Joachim Albrecht, geb. Hannover 27. Sept. 1876, Hptm. u. Komp.-Chef im Kgin Augusta GGren.-Rgt Nr. 4, Rr des Schw. AO., St. Hubertus-O. ꝛc. [Berlin.]

(3) Pr. Friedrich Wilhelm Viktor Karl Ernst Alexander Heinrich, geb. Camenz 12. Juli 1880, OLt. im 1. GRgt z. F., Rr des Schw. AO. ꝛc. [Potsdam.]

2) Prsssin Friederike Wilhelmine Luise Elisabeth Alexandrine, geb. Berlin 1. Febr. 1842; verm. das. 9. Dez. 1865 mit Wilhelm Hzg zu Mecklenburg Hoh., † 28. Juli 1879.

— b) 2r **Ehe:** Grafen von Hohenau (s. Taschenb. der Gräfl. Häuser).

Urgroßvaters-Bruder

aus des Ur-Urgroßvaters, des Königs Friedrich Wilhelm II., geb. 25. Sept. 1744, † 16. Nov. 1797, 2. Ehe mit Friederike Prsssin von Hessen-Darmstadt, geb. 16. Okt. 1751, verm. 14. Juli 1769, † 25. Febr. 1805.

† Pr. Ludwig, geb. 5. Nov. 1773, † 28. Dez. 1796; verm. 26. Dez. 1793 mit Friederike Prsssin von Mecklenburg-Strelitz, geb. 2. März 1778, † 29. Juni 1841 (wiederverm. I) 10 Jan. 1798 mit Friedrich Wilhelm Pr. zu Solms-Braunfels, † 13. April 1814; II) 29. Mai 1815 mit Ernst August Hzg von Cumberland, nachher. König von Hannover, † 18. Nov. 1851).

Sohn: † Pr Friedrich, geb. 30. Okt. 1794, † 27. Juli 1863; verm. 21. Nov. 1817 mit Luise Prsssin zu Anhalt-Bernburg, geb. 30. Okt. 1799, † 9. Dez. 1882.

Sohn: Pr. Friedrich Wilhelm Georg Ernst, geb. Düsseldorf 12. Febr. 1826, Gen. der Kav., Chef des Ul.-Rgts von Schmidt (1. pomm.) Nr. 4 und zweiter Chef des 4. GLdw.-Rgts, Rr des Schw. AO., Andreas-O., St. Hubertus-O. ꝛc. [Berlin.]

II. (Wahrscheinlich ältere) Nicht regierende Fürstliche Linie des Hauses Hohenzollern.

Katholisch. — Schloß Sigmaringen. — Stammvater: Friedrich Gf von Zollern, Burggf von Nürnberg 1205—1251; Belehnung mit der Gfschaft Sigmaringen und Veringen 1534; Teilung in die Linien Hechingen (erloschen 3. Sept. 1869), Haigerloch (erloschen 1601) und Sigmaringen 1576; Reichsfürstl. (primog.) 28. März 1623; Aufnahme in das Reichsfürstenkollegium 30. Juni 1653; Ausdehnung des Fürstenstandes auf alle Nachkommen 9. Juli 1692; Abtretung der Fürstt. Hohenzollern-Hechingen und Hohenzollern-Sigmaringen an Preußen 7. Dez. 1849; preuß. Verl. des Präd. „Hoheit" (primog.) Charlottenburg 20. März 1850; Annahme der vereinfachten Bezeichnung Fst von Hohenzollern (nach Erlöschen der Hechinger Linie im erbberechtigten Stamm) durch den Fürsten von Hohenzollern-Sigmaringen 3. Sept. 1869 (s. oben). — S. Jahrg. 1830, S. (68), 1848; S. 33, und 1851, S. 86. — Die Nachgeborenen führen den Titel Prinz und Prinzessin von Hohenzollern mit dem Präd. Durchlaucht.

Leopold Stephan Karl Anton Gustav Eduard Tassilo Fürst von Hohenzollern, Burggraf zu Nürnberg, Graf zu Sigmaringen und Veringen, Graf zu Berg, Herr zu Haigerloch und Werstein ꝛc., Kgl. Hoh. (preuß. Verleih. für die Person

Digitized by Google

des Fürsten Leopold Berlin 8. Juli 1891], geb. Krauchenwies 22. Sept. 1835, Sohn des Fstn Karl Anton, geb. 7. Sept. 1811, † 2. Juni 1885 und seiner Gem. Josephine, Przssin von Baden, geb. 21. Okt. 1813, verm. 21. Okt. 1834, † 19. Juni 1900; folgte seinem Vater; erbl. Mitgl. des preuß. Herrenh, Kgl. preuß. Gen.-Oberst, Chef des Füs.-Rgts Fürst Karl Anton von Hohenzollern (hohenz.) Nr. 40 und à la suite des 1. GRgts z. F., Chef des Kgl. rumän. 3. Inf.-Rgts Dimboritza Nr. 22, Rr des Schw. AO., St. Hubertus-O. ꝛc.; verm. Lissabon 12. Sept. 1861 mit — Antonia Infantin von Portugal ꝛc., geb. 17. Febr. 1845, StkrD.

Söhne: 1) Erbpr. Wilhelm August Karl Joseph Ferdinand Peter Benedikt, geb. Schloß Benrath 7. März 1864, verzichtet auf die Thronfolge in Rumänien (s. unten) 22. Nov. 1888, Kgl. preuß. Oberstlt. beim Stabe des 1. GRgts z. F.; verm. Sigmaringen 27. Juni 1889 mit — Maria Theresia Przssin von Bourbon-Sizilien Kgl. Hoh., geb. 15. Jan. 1867, StkrD. [Potsdam]

Kinder: (1) Przssin Auguste Viktoria Wilhelmine Mathilde Antonia Ludovika Josephine Marie Elisabeth, geb. Potsdam 19. Aug. 1890.

(2) Pr. Friedrich Viktor Pius Alexander Leopold Karl Theodor Ferdinand, geb. Heiligendamm 30. Aug. 1891.

(3) Pr. Franz Joseph Ludwig Maria Karl Anton Tassilo, geb. Heiligendamm 30. Aug. 1891.

2) Pr. Ferdinand Viktor Albert Meinrad, geb. Sigmaringen 24. Aug. 1865, nach dem Verzicht seines Bruders Wilhelm auf die Thronfolge in Rumänien (s. oben) durch rumän. Ernennung v. 18. März 1889 Prinz von Rumänien Kgl. Hoh. (s. dort).

3) Pr. Karl Anton Friedrich Wilhelm Ludwig, geb. Sigmaringen 1. Sept. 1868, Kgl. preuß. Major à la suite des 1. GUl.-Rgts, kmdt zur Dienstl. beim Gr. Gen.-Stabe; verm. Brüssel 28. Mai 1894 mit — Josephine Przssin von Belgien ꝛc. Kgl. Hoh., geb. 18. Okt. 1872, ED. des Kgl. bayer. St. Elisabethen-O. [Berlin.]

Kinder: (1) Przssin Stephanie Josephine Karola Philippine Leopoldine Marie, geb. Potsdam 8. April 1895.

(2) Przssin Marie Antoinette Wilhelmine Viktoria Augusta, geb. Potsdam 23. Okt. 1896.

(3) Pr. Albrecht Ludwig Leopold Tassilo, geb. Potsdam 28. Sept. 1898.

Geschwister.

1. Pr. Karl Eitel Friedrich Zephyrin Ludwig, geb. Sigmaringen 20. April 1839, erbl. Fst 20. April 1866, dann König von Rumänien 26. März 1881, Majestät (s. dort).
2. Pr. Friedrich Eugen Johann, geb. Inzigkofen bei Sigmaringen 25. Juni 1843. Kgl. preuß. Gen. der Kav., à la suite des 2. GDrag.-Rgts Kaiserin Alexandra von Rußland und des westfäl. Ul.-Rgts Nr. 5, Rr des Schw. AO., St. Hubertus-O. ꝛc.; verm. Regensburg 21. Juni 1879 mit — Louisa Przssin von Thurn und Taxis, geb. 1. Juni 1859, ED. des Kgl. bayer. St. Elisabethen-O. und StkrD. [München.]
3. Przssin Maria Luise Alexandrine Karoline, geb. Sigmaringen 17. Nov. 1845, ED. des Kgl. bayer. St. Elisabethen-O. und StkrD.; verm. Berlin 25. April 1867 mit Philipp Pr. von Belgien, Gfn von Flandern, Kgl. Hoh.

Vaters-Schwester

aus des Großvaters, des Fstn Karl von Hohenzollern-Sigmaringen, geb. 19. Febr. 1785, † 11. März 1853, Ehe mit Antoinette Przssin Murat, geb. 4. Jan. 1792, verm. 4. Febr. 1808, † 19. Jan. 1847.

Przssin Friederike Wilhelmine, geb. Sigmaringen 24. März 1820; verm. das. 5. Dez. 1844 mit Joachim Napoleon Marchese Pepoli, † 26. März 1881. [Bologna.]

Digitized by Google

Reuß.

Ahnherr: Erkenbert Herr von Weida (jetzt in Sachsen-Weimar, an Meißen verkauft 1410) 1122; Vögte des Reiches (advocati imperii) in Weida, Gera und Plauen (Plauen, Kgr. Sachsen, an Kursachsen verpfändet und als nicht eingelöst verfallen 1569) durch Kaiser Heinrich VI. (zu dessen Ehren alle männlichen Nachkommen Heinrich heißen) um 1200; Erwerbung von Schlaiz (Schleiz) vor 1266, von Lobenstein (Lobenstein) um 1275; Heinrichs I. von Plauen jüngster Sohn erhielt von seiner Vermählung mit Maria (des böhmischen Fsten Brzezislaw IV. und einer russischen Fstin Tochter) den Beinamen der Reuße um 1310; Burggf von Meißen (s. Sachsen) mit Stimme im Reichsfstnrat 21. Juli 1426—1572; Erwerbung von Kranichfeld (1815 an Sachsen veräußert, jetzt größtenteils weimarisch) 1451; Besitzteilung zwischen des Heinrich Reuß, des Friedsamen, Edlen Herrn zu Greiz und Kranichfeld, † 1535, drei Söhnen, die in den Besitz von Gera gelangten (1562) und von denen der älteste und der jüngste die folgenden Linien stifteten, 1564. — S. Jahrg. 1832, S. (41), u. 1848, S. 66.

A. Ältere Linie.

Lutherisch. — Greiz. — Stammvater: Heinrich Reuß der Ältere, Edler Herr von Plauen zu Untergreiz geb. 1506, † 22 März 1572; Erbfolgeordnung 1668 u. 1681; Reichsgf d. d. Eger 26. Aug. 1673; Beginn der noch gegenwärtig fortlaufenden Zahlbezeichnung sämtlicher Heinriche der Reuße zu Greiz 1700; Reichsfst d. d. Brandeis 12. Mai 1778. — S. Jahrg. 1832, S. (45). — Die Nachgeborenen führen den Titel Prinz und Prinzessin Reuß Ä. L. mit dem Präd. Hochfürstl. Durchlaucht.

Heinrich XXII. Älterer Linie, souveräner Fürst Reuß, Graf und Herr von Plauen, Herr zu Greiz, Kranichfeld, Gera, Schleiz u. Lobenstein ꝛc. ꝛc. Hochfürstl. Durchl., geb. Greiz 28. März 1846, Sohn des Fsten Heinrich XX., geb. 29. Juni 1794, † 8. Nov. 1859, und seiner 2. Gem. Karoline geb. Przssin von Hessen-Homburg, geb. 19. März 1819, verm. 1. Okt. 1839, † 18. Jan. 1872, folgte seinem Vater (bis zur Volljährigkeit unter Vormundschaft seiner Mutter); Kgl. preuß. Gen. der Inf. u. Chef des 2. Bat. 7. thüring. Inf.-Rgts Nr. 96, Nr des Schw. AO. ꝛc.; verm. Bückeburg 8. Okt. 1872 mit Ida Przssin zu Schaumburg-Lippe, geb. 28. Juli 1852, † 28. Sept. 1891.

Kinder: 1) Erbpr. Heinrich XXIV., geb. Greiz 20. März 1878. [Greiz.]
2) Przssin Emma Karoline Hermine Marie, geb. Greiz 17. Jan. 1881.
3) Przssin Marie Agnes, geb. Greiz 26. März 1882.
4) Przssin Karoline Elisabeth Ida, geb. Greiz 13. Juli 1884.
5) Przssin Hermine, geb. Greiz 17. Dez. 1887.
6) Przssin Ida Emma Antoinette Charlotte Viktoria, geb. Greiz 4. Sept. 1891.

Schwester.

Przssin Marie Henriette Auguste, geb. Greiz 19. März 1855, EO. des Kgl. bayer. Theresien-O.; verm. Greiz 20. Juli 1875 mit Friedrich Erbgfn zu Ysenburg und Büdingen in Meerholz, † 29. März 1889.

B. Jüngere Linie.

Lutherisch. — Stammvater: Heinrich Reuß der Jüngere, Herr von Plauen zu Gera, geb. 1530, † 6. April 1572; Erwerbung von Lobenstein und Schleiz mit dem Aussterben der ältesten (ehem. burggräfl. meißnischen) Linie von Plauen 1572 und der mittleren reußischen Linie 1616; Abzweigung der (1802 erloschenen) Linie Gera mit dem ältesten Sohne Heinrichs des Nachgeborenen, der ein Sohn Heinrichs des Jüngeren war, 1635; Reichsgf d. d. Eger 26. Aug. 1673; Erwerbung der Hschaft Köstritz und Einführung des Erstgeburtsrechts 1679; die folgenden Häuser stammen von des Gfn Heinrich I. Reuß J. L. zu Schleiz u. Köstritz, geb 26. März 1639, † 18. März 1692, zwei Söhnen. — S. Jahrg. 1832, S. (46) u. 1897, S. 75. — Die Nachgeborenen führen den Titel Prinz und Prinzessin Reuß J. L. mit dem Präd. Durchlaucht.

Digitized by Google

Gera. — Stammvater: Gf Heinrich XI. Reuß J. L. zu Schleiz, geb. 12. April 1669, † 28. Juli 1726; Erbung von Gera (s. oben) 1802; Reichsfst Wien 9. April 1806. — S. Jahrg. 1898. S. 75.

Heinrich XIV. Jüngerer Linie, regierender Fürst Reuß, Graf und Herr von Plauen, Herr zu Greiz, Kranichfeld, Gera, Schleiz u. Lobenstein ꝛc. ꝛc. Durchl., geb. Coburg 28. Mai 1832, Sohn des Fürsten Heinrich LXVII., geb. 20. Okt. 1789, † 11. Juli 1867, und seiner Gem. Adelheid geb. Przssin Reuß-Ebersdorf, geb. 28. Mai 1800, verm. 18. April 1820, † 25. Juli 1880, folgte seinem Vater; Kgl. preuß. Gen. der Inf., Chef des magdeb. Jägerbat. Nr. 4, des 2. Bat. 7. thüring. Inf.-Rgts Nr. 96 und des Kgl. sächs. 2. Jägerbat. Nr. 13, Rr des Schw. AO. ꝛc.; verm. I) Karlsruhe, Schlesien, 6. Febr. 1858 mit Agnes Hzgin von Württemberg, geb. 13. Okt. 1835, † 10. Juli 1886; II) morg. . . mit — Friederike von Saalburg geb. . ., geb. . . .

Kinder 1r Ehe: 1) Erbpr. Heinrich XXVII., geb. Gera 10. Nov. 1858, Kgl. preuß. Oberst à la suite des Leib-GHus.-Rgts und des 7. thüring. Inf.-Rgts Nr. 96, dauernd mit der Vertretung in der Regierung des Fstts beauftragt; verm. Langenburg 11. Nov. 1884 mit — Elise Przssin zu Hohenlohe-Langenburg, geb. 4. Sept. 1864.

Kinder: (1) Przssin Viktoria Feodora Agnes Leopoldine Elisabeth, geb. Potsdam 21. April 1889.

(2) Przssin Luise Adelheid Ida Helene Wilhelmine, geb. Ebersdorf 17. Juli 1890.

(3) Pr. Heinrich XLIII., geb. Ebersdorf 25. Juli 1893.

(4) Pr. Heinrich XLV., geb. Ebersdorf 13. Mai 1895.

2) Przssin Elisabeth Adelheid Helene Philippine, geb. Gera 27. Okt. 1859; verm. das. 17. Nov. 1887 mit Hermann Pr. zu Solms-Braunfels Durchl., † 30. Aug 1900.

Schwester.

Przssin Anna Karoline Luise Adelheid, geb. Gera 16. Dez. 1822; verm. Schleiz 7. März 1843 mit Adolf Pr. zu Bentheim-Tecklenburg, † 3. Sept. 1874.

Apanagiertes Haus.

Stammvater: Gf Heinrich XXIV. J. L. Reuß-Schleiz zu Köstritz, geb. 26. Juli 1681, † 24. Juli 1748, von dessen Söhnen die folgenden Äste stammen.

1. Ast.

Ernstbrunn, NOesterreich, und Köstritz. — Stammvater: Gf Heinrich IX. J. L. Reuß-Schleiz-Köstritz, geb. 15. Sept. 1711, † 16. Sept. 1780; Annahme des Prinzentitels im Okt. 1817; Erbung des Paragiats Köstritz mit dem Erlöschen des von Heinrich VI., geb 1. Juli 1707, † 17. Mai 1788, älteren Bruders Heinrichs IX., stammenden ältesten (seit 1806 Fst.) Astes 1. Febr. 1878; der jeweilige Inhaber des Paragiats Köstritz als der Sekundogenitur des Fst. Hauses Reuß J. L. hat nach dem Hausgesetz vom 12. Juli 1893 den Fsttitel zu führen.

Heinrich XXIV. J. L., Fürst Reuß-Köstritz Durchl., geb. Trebschen 8. Dez. 1855. Sohn des Fsten Heinrich IV., geb. 26. April 1821, † 25. Juli 1894, und seiner Gem. Luise, geb. 3. Dez. 1822, verm. 27. Dez. 1854, † 28. Mai 1875, verw. Przssin (Eduard, † 16. Mai 1852) von Sachsen-Altenburg, geb. Przssin Reuß-Greiz, folgte seinem Vater in das Paragiat Köstritz; Dr. jur., Kgl. preuß. Rittm. à la suite d. A., RRr des Joh.-O. ꝛc.; verm. Jänkendorf 27. Mai 1884 mit — Elisabeth Przssin Reuß-Schleiz-Köstritz, geb. 10. Juli 1860 (s. unten).

Kinder: 1) Przssin Regina Felicitas Helene Luise Amadea, geb. Jänkendorf 4. April 1886.

2) Przssin Sibylle Gabriele, geb. Köstritz 26. Sept. 1888.

3) Pr. Heinrich XXXIX., geb. Ernstbrunn 23. Juni 1891.

4) Pr. Heinrich XLI., geb. Ernstbrunn 2. Sept. 1892.

5) Przssin Gasparine Eleonore Viola, geb. Köstritz 5. April 1898.

Digitized by Google

Schwestern.

1. Przssin Eleonore Karoline Gasparine, geb. Trebschen bei Züllichau 22. Aug. 1860. [Ernstbrunn.]
2. Przssin Elisabeth Johanne Auguste Dorothee, geb. Wien 2. Jan. 1865. [Ernstbrunn.]

Vaters-Geschwister,

a) rechter Bruder aus des Großvaters, des Pr. Heinrich LXIII., geb. 18. Juni 1786, † 27. Sept. 1841, 1. Ehe mit Eleonore Gfin zu Stolberg-Wernigerode, geb. 26. Sept. 1801, verm. 24. Febr. 1819, † 14. März 1827.

1. Pr. Heinrich VII., geb. Klippbausen 14. Juli 1825, Kgl. preuß. Gen. der Kav. u. Gen.-Adj. des Kaisers u. Königs Wilhelm I., à la suite des Ul.-Rgts Graf zu Dohna (ostpr.) Nr. 8, Botsch. a. D., Rr des Schw. AO., RRr des Joh.-O. ꝛc.; verm. Weimar 6. Febr. 1876 mit — Marie Przssin von Sachsen-Weimar-Eisenach ꝛc. Hoh., geb. 20. Jan. 1849. [Trebschen bei Züllichau.]
   Kinder: 1) Pr. Heinrich XXXII., geb. Konstantinopel 4. März 1878, Kais. deutsch. Lt. z. See. [Kiel.]
   2) Pr. Heinrich XXXIII., geb. Mauer bei Wien 26. Juli 1879. [. . . .]
   3) Przssin Sophie Renata, geb. Mauer bei Wien 27. Juni 1884.
   4) Pr. Heinrich XXXV., geb. Mauer bei Wien 1. Aug. 1887.

b) Halbgeschwister aus des Großvaters 2. Ehe mit Karoline Gfin zu Stolberg-Wernigerode, geb. 16. Dez 1806, verm. 11. Mai 1828, † 26. Aug. 1896.

2. † Pr. Heinrich XII., geb. 8. März 1829, † 15. Aug. 1866; verm. Pleß 6. Juni 1858 mit — Anna Karoline Reichsgfin von Hochberg Freiin von Fürstenstein, geb. 23. Juli 1839 (wiederverm. Fürstenstein 25. Sept. 1869 mit Heinrich XIII. Pr Reuß J. L., † 3. Jan. 1897 [s. unten]).
   Sohn: Pr. Heinrich XXVIII., geb. Stonsdorf 3. Juni 1859, Kgl. preuß. Rittm. à la suite d. A., lebenslängl. Mitgl. des preuß. Herrenh., ERr des Joh.-O. ꝛc.; verm. Laubach 18. Sept. 1884 mit — Magdalene Gfin zu Solms-Laubach, geb. 11. Dez. 1863. [Stonsdorf, Kr. Hirschberg, Schlesien.]
   Kinder: (1) Pr. Heinrich XXXIV., geb. Stonsdorf 4. Juni 1887.
   (2) Pr. Heinrich XXXVI., geb. Stonsdorf 10. Aug. 1888.
   (3) Przssin Benigna Karoline Elisabeth Charlotte, geb. Stonsdorf 12. Nov. 1892.
3. † Pr. Heinrich XIII., geb. 18. Sept. 1830, † 3. Jan. 1897; verm. Fürstenstein 25. Sept. 1869 mit — Anna Karoline verw. Przssin (Heinrich XII., † 15. Aug. 1866) Reuß J. L., geb. Reichsgfin von Hochberg Freiin von Fürstenstein a. d. H. der Fstn von Pleß, geb. 23. Juli 1839. [Baschkow, Reg.-Bez. Posen.]
4. † Pr. Heinrich XV., geb. 5. Juli 1834, † 23. Dez. 1869; verm. Jannowitz 26. Nov. 1863 mit — Luitgarde Gfin zu Stolberg-Wernigerode, geb. 30. Aug. 1838, Durchl. [Klippbausen, Kreisbptmschaft Dresden.]
   Töchter: 1) Przssin Margarete Karoline Elisabeth, geb. Klippbausen 1. Okt. 1864; verm. das. 29. Okt. 1891 mit Karl Pr. zu Bentheim-Tecklenburg.
   2) Przssin Auguste Marie Luise, geb. Klippbausen 7. Febr. 1866.
   3) Przssin Gertrud Ernestine Eleonore, geb. Klippbausen 20. Juli 1867.
   4) Przssin Anna Marie, geb. Klippbausen 4. Nov. 1868.
5. Przssin Anna Elisabeth, geb. Dresden 9. Jan. 1837; verm. Stonsdorf 22. Aug. 1863 mit Otto Fstn zu Stolberg-Wernigerode, † 19. Nov. 1896.

Großvaters-Brüder,

a) aus des Urgroßvaters, des Pr. Heinrich XLIV., geb. 20. April 1753, † 3. Juli 1832, 1. Ehe mit Wilhelmine Freiin von Geuder gen. Rabensteiner, geb. 19. Nov 1755, verm. 11. Sept. 1783, † 17. Dez. 1790.

1. † Pr. Heinrich LX., geb. 14. Juli 1784, † 7. April 1833; verm. 2. Mai 1819 mit Dorothea Przssin von Schönaich-Carolath, geb. 16. Nov. 1799, † 5. Okt. 1848.

Digitized by Google

Töchter: 1) Przssin Karoline Henriette, geb. Klemzig 4. Dez. 1820; verm. daſ. 6. Mai 1844 mit Karl Gfn von Pückler-Burghauß, † 1. Juli 1899. [Ober-Weiſtritz.]

2) Przssin Marie Wilhelmine Johanne, geb. Klemzig 24. Juni 1822, EO. des Kgl. bayer. Thereſien-O.; verm. Klemzig 26. Mai 1842 mit Eberhard Gfn zu Stolberg-Wernigerode, † 8. Aug. 1872.

b) aus des Urgroßvaters (ſ. oben) 2. Ehe mit Auguſte Riedeſel Freiin zu Eiſenbach, geb. 9. Aug. 1771, verm. 12. Mai 1792, † 21. Nov. 1805.

2. † Pr. Heinrich LXXIV., geb. 1. Nov. 1798, † 22. Febr. 1886; verm. I) 14. März 1825 mit Klementine Gfin von Reichenbach a. d. H. Goſchütz, geb. 20 Febr. 1805, † 10. Juni 1849; II) Ilſenburg 13. Sept. 1855 mit — Eleonore Gfin zu Stolberg-Wernigerode, geb. 20. Febr. 1835, Durchl. [Ilſenburg, Prov. Sachſen.]

Kinder: a) 1r **Ehe:** 1) † Pr. Heinrich IX., geb. 3. März 1827, † 1. Aug. 1898; verm. Zülzendorf 12. Mai 1852 mit — Anna Freiin von Zedlitz und Leipe, geb. 15. Aug. 1830. [Neuhoff bei Schmiedeberg, Schleſien.]

Kinder: (1) Pr. Heinrich XXVI., geb. Schloß Neuhoff 15. Dez. 1857, Herr auf Jänkendorf, OLauſitz, Kaiſ. deutſcher Korv.-Kpt. a. D., RRr des Joh.-O.; verm. Ullersdorf 19. Nov. 1885 mit — Viktoria Gfin von Fürſtenſtein, geb. 11. Sept. 1863.

Kinder, Grafen und Gräfin von Plauen mit dem Prädikat Erlaucht[1]**:** a. Gf Heinrich Ruzzo, geb. Ullersdorf 30. März 1887.

b. Gf Heinrich Pelas, geb. Görlitz 6. April 1888.

c. Gf Heinrich Harry, geb. Görlitz 28. März 1890.

d. Gf Heinrich Enzio, geb. Görlitz 13. Juli 1893.

e. Gfin Ingeborg Benedikta Anna Eliſabeth Jornande Barbara, geb. Kiel 26. März 1895.

(2) Przssin Marie Klementine Jenny Anna, geb. Neuhoff 7. Febr. 1860; verm. daſ. 19. Mai 1888 mit Heinrich Gfn von Witzleben-Alt-Doebern. [Alt-Doebern.]

(3) Pr. Heinrich XXX., geb. Neuhoff 25. Nov. 1864, Herr auf Neuhoff bei Schmiedeberg, Schleſ., Kgl. preuß. Hptm. u. Komp.-Chef im Leib-Gren.-Rgt König Friedrich Wilhelm III. (1. brandenb.) Nr. 8, RRr des Joh.-O. ꝛc.; verm. Breslau 24. Sept. 1898 mit — Feodora Przssin von Sachſen-Meiningen und Hildburghauſen ꝛc., geb. 12. Mai 1879. [Frankfurt a. O.]

— b) 2r **Ehe:** 2) Pr. Heinrich XXV., geb. Jänkendorf 27. Aug. 1856, Kgl. preuß. Major à la suite d. A., ERr des Joh.-O. ꝛc.; verm. Laubach 30. Aug. 1886 mit — Eliſabeth Gfin zu Solms-Laubach, geb. 29. Okt. 1862. [Groß-Krauſche, Kr. Bunzlau.]

Kinder: (1) Przssin Emma Eliſabeth Marianne Eleonore Barbara, geb. Frankfurt a. O. 25. Aug. 1887.

(2) Przssin Marie Brigitte, geb. Altona 31. Jan. 1889.

(3) Przssin Emma, geb. Breslau 23. Mai 1890.

(4) Pr. Heinrich XLIV., geb. Gr.-Krauſche 30. Jan. 1894.

(5) Pr. Heinrich XLVI., geb. Gr.-Krauſche 28. April 1896.

(6) Pr. Heinrich XLVII., geb. Gr.-Krauſche 13. Dez. 1897.

3) Przssin Marie Klementine, geb. Jänkendorf 18. Mai 1858. [Ilſenburg.]

4) Przssin Emma Eliſabeth, geb. Jänkendorf 10. Juli 1860; verm. daſ. 27. Mai 1884 mit Heinrich XXIV. Fſtn J. L. Reuß-Köſtritz (ſ. oben).

5) Pr. Heinrich XXXI., geb. Jänkendorf 10. Dez. 1868, Kgl. preuß. Lt. à la suite d. A., Kaiſ. deutſcher Leg.-Sekr. an der Geſandtſch. in Tokio.

---

[1]) Der Fſt Reuß Ä. L. proteſtierte gegen die event. Succeſſionsfähigkeit.

Digitized by Google

Digitized by Google

Rußland.

(Haus Romanow-Holstein-Gottorp.)

Orthodox. — Peter Hzg von Holstein-Gottorp, geb. 21. Febr. 1728 † 17. Juli 1762, Enkel des Hzgs Friedrich IV. (s. Holstein II. Linie 1. Ast), Sohn des Hzgs Karl Friedrich zu Holstein-Gottorp, geb. 30. April 1700, † 18. Juni 1739 und seiner Gem. Anna, geb. 27. Jan./7 Febr. 1708, verm. 21. Mai/1. Juni 1725, † 4./15. Mai 1728, Peters des Großen a. d. H. Romanow, geb. 30. Mai/9. Juni 1672, † 28. Jan./8. Febr. 1725, und seiner 2. Gem. Katharina Alexejewna geb Skawronska, † 6./17. Mai 1727, Tochter, wurde von seiner Mutter Schwester, der Kaiserin Elisabeth, geb. 18./29. Dez. 1709, † 25. Dez. 1761/5. Jan. 1762, als Peter Feodorowitsch zum Gfsten und Thronfolger von Rußland ernannt 18. Nov. 1742 und folgte derselben als Zar Peter III. 5. Jan. 1762. — Zar des tauriſchen Cherſoneſes 1778, Zar zu Kiew 4. Jan. 1793, Gfst von Litauen, Wolynien und Podolien, Fst von Kurland 24. Okt. 1795, Gfst von Finnland 17. Sept. 1809, Zar von Polen 26. Febr. 1832; ruſſ. Verleihung der Titel Großfürst u. Großfürstin von Rußland mit dem Präd. „Kaiſ. Hoh." an die Kaiſ. Söhne, Töchter, Brüder u. Schwestern, ſowie an alle Kaiſ. Enkel u. Enkelinnen in männl. Nachkommenſchaft, ferner der Titel Prinz bzw. Prinzeſſin von Geblüt mit dem Präd. „Hoh." den Kaiſ. Urenkeln und Urenkelinnen der männl. Linie, ſowie dem älteſten und erſtgeborenen Sohne jedes Urenkels, endlich der Titel Prinz bzw. Prinzeſſin von Geblüt mit dem Präd. „Durchl." der übrigen Nachkommenſchaft des Kaiſ. Blutes in der männl Nachkommenſchaft 2./14. Juli 1886. — (Ahnherr des Hauſes Romanow iſt der 21. Febr. 1613 zum erbl. Zaren von Rußland erwählte Michael Feodorowitſch, geb. 12. Juli 1596, † 12. Juli 1645, Sohn des Feodor Nikitiſch und der Marfa Iwanowna Scheßtowa a. d. H. Rurik (?). — Das von dem Waräger [Normannen] Rurik geſtiftete Haus war Herr von Nowgorod 862—1114, von Kiew 913—1240, Gfst von Wladimir 1157, von Smolensk 1170, von Moskau 1328, Gfst von Nowgorod und Herr von Pſkow 1478, Zar zu Moskau, Wladimir u. Nowgorod 16. Jan. 1547, zu Aſtrachan 1554, von Sibirien 1581; Fst von Eſthland 1710, von Livland 1721, Kaiſer und Selbſtherrſcher aller Reußen 2. Nov. 1721). — S. Jahrg. 1830, S. (18), und 1848, S. 70.

Nikolaus (Nikolai) II. Alexandrowitſch Kaiſer und Selbſtherrſcher aller Reußen, Zar zu Moskau, Kiew, Wladimir, Nowgorod, Aſtrachan, Polen, von Sibirien, des tauriſchen Cherſoneſes, Herr von Pſkow, Großfürſt von Smolensk, Litauen, Wolynien, Podolien und Finnland, Fürſt von Eſthland, Livland, Kurland ꝛc. ꝛc., Majeſtät, geb. St. Petersburg 6. Mai 1868 a. St., Sohn des Kaiſers Alexander III., geb. 26. Febr. 1845 a. St., † 20. Okt. 1894 a. St., folgte ſeinem Vater; Chef der GRgtr Preobraſchensky, Sſemjonowsky, Ismailowsky, Pawlowsky und Wolynien, des GJäger-, des GGren.-Rgts, des GRef.-Rgts, des 1., des 3. (finniſchen) u. des 4. GSchützenbat., des GRgts zu Pferde, des GKür.-, des GUl.-, des GHuſ.-, des GKaſak.-Rgts, der GSſotnien, des Kubanſchen u. des Tereſchen Kaſaken-Heeres, der GUral-Kaſakenſſotnie, des GSappeurbat., der 1. GArt.-Brig., der 1. Batt. der reit. GArt.-Brig., der reit. Batt. der donſchen Kaſaken, des 1. Jekaterinoslawſchen Leib-Gren.-Rgts Kaiſer Alexander III., des 12. Gren.-Rgts Aſtrachan Kaiſer Alexander III., des 13. GRgts Eriwan, des 65. Inf.-Rgts Moskau, des 80. Inf.-Rgts Kabarda, des 84. Inf.-Rgts Schirwan, des 1. oſtſibir. Schützenrgts und des 44. Drag.-Rgts Niſchnij-Nowgorod, der Militärſchulen Parlow u. Alexandrow, EPräſ. der Art.- u. der Ing.-Akad., Oberſtinh. des K. u. K. Ul.-Rgts Kaiſer Nikolaus II. Nr. 5, der K. u. K. Inf.-Rgtr Alexander I. Kaiſer von Rußland Nr. 2 u. Nr. 61, Chef des Kgl. preuß. Kaiſer Alexander GGren.-Rgts Nr. 1, des Kgl. preuß. Huſ.-Rgts Kaiſer Nikolaus II. von Rußland (1. weſtfäl.) Nr. 8, à la suite der Kaiſ. deutſchen Marine, 1. Inh. des 2. Ghzgl. heſſ. Drag.-Rgts (Leib-Drag.-Rgts) Nr. 24, des 1. Kgl. bayer. Chevaulegers-Rgts Kaiſer Nikolaus von Rußland, u. des Kgl. großbrit. 2. Drag.-Rgts Royal Scots Greys, Großm. des Andreas-O., Rr des ſpan. O. v. GVließ, des Eleph.-O., Annunc.-O., Seraph.-O., Hoſenb.-O., Schw. AO., St. Hubertus-O. ꝛc.; verm. St. Petersburg 14. Nov. 1894 a. St. mit — **Alexandra** Feodorowna Gfstin ſeit

Digitized by Google

2. Ast.

Stammvater: Gf Heinrich XXIII. J. L. Reuß-Schleiz-Köstritz, geb. 9. Dez. 1722, † 3. Sept. 1787; Annahme des Fürstandes (Prinzentitels) 30. Juni 1851.

Pr. Heinrich XVIII. Reuß J. L. Durchlaucht, geb. Leipzig 14. Mai 1847, Sohn des Pr. Heinrich II., geb. 31. März 1803, † 29. Juni 1852, und seiner Gem. Klothilde geb. Gfin zu Castell-Castell, geb. 6. Febr. 1821, verm. 4. Aug. 1846, ÷ 20. Jan. 1860; Kgl. preuß. Gen.-Lt. à la suite d. A. u. des 1. Gbzgl. mecklenb. Drag.-Rgts Nr. 17, RRr des Joh.-O. ꝛc.; verm. Schwerin 17. Nov. 1886 mit — Charlotte Hzgin zu Mecklenburg Hoh., geb. 7. Nov. 1868, ED. des Kgl. bayer. Theresien-O. [Ludwigslust.]

Söhne: 1) Pr. Heinrich XXXVII., geb. Ludwigslust 1. Nov. 1888.
2) Pr. Heinrich XXXVIII., geb. Ludwigslust 6. Nov. 1889.
3) Pr. Heinrich XLII., geb. Ludwigslust 22. Sept. 1892.

Bruder.

Pr. Heinrich XIX., geb. Leipzig 30. Aug. 1848, Kgl. preuß. Gen.-Lt. u. Kmdr der 34. Div.; verm. Slawentzitz 25. Juni 1877 mit — Marie Przssin zu Hohenlohe-Oehringen, geb. 25. Juli 1849 (kath.). [Metz.]

Rumänien.

(Haus Hohenzollern.)

Katholisch und orthodox. — Karl Pr. von Hohenzollern, geb. 20. April 1839 (s. Preußen, II. Linie, und unten), wurde zum regierenden, erblichen Fürsten von Rumänien erwählt durch Plebiszit vom 20. April 1866 n. St., anerkannt von den Mächten 24. Okt. 1866 n. St.; Annahme des Prädikats „Königliche Hoheit" 1878; König von Rumänien durch einstimmiges Votum der Volksvertretung 14. März, gekrönt 10. Mai 1881 a. St.

Karl (Carol) I. König von Rumänien Majestät, geb. Sigmaringen 20. April 1839 n. St., Sohn des Fürsten Karl Anton von Hohenzollern, geb. 7. Sept. 1811, † 2. Juni 1885 n. St., und seiner Gem. Josephine geb. Przssin von Baden, geb. 21. Okt. 1813, verm. 21. Okt. 1834, † 19. Juni 1900 n. St.; Dr. hon. c. der Univ. St. Petersburg, Chef des Kgl. preuß. 1. hannov. Drag.-Rgts Nr. 9 und des 1. GFeldart.-Rgts, Oberstinh des K. u. K. Inf.-Rgts Karl I. König von Rumänien Nr. 6, Inh. des 6. serb. Inf.-Rgts, Chef des 18. russ. Wologdaschen Inf.-Rgts, Rr des Schw. AO., Andreas-O., Annunc.-O., Eleph.-O., Hosenb.-O., St. Hubertus-O., Seraph-O, des oesterr. O. v. GVließ, ꝛc.; verm. Neuwied 15. Nov. n. St. 1869 mit — **Elisabeth** Przssin zu Wied, geb. 29. Dez. 1843 n. St., (luth.), Dr. hon. c. der Univ. Budapest.

Des ältesten Bruders (s. Preußen, II. Linie) 2r **Sohn**: Pr. Ferdinand Viktor Albert Meinrad, geb. Sigmaringen 24. Aug. 1865 n. St., (nach Verzicht seines älteren Bruders auf die Thronfolge in Rumänien vom 22. Nov. 1888) Prinz von Rumänien mit dem Präd „Kgl. Hoh." durch Dekret des Königs Karl I. vom 18. März 1889, Kgl. rumän. Gen. u. Kmdt der 4. Inf.-Div., Chef des 1. Jägerbat., des Kgl. preuß. 6. rhein. Inf.-Rgts Nr. 68, à la suite des Kgl. preuß. 1. GRgts z. F., Oberst im K. u. K. Inf.-Rgt Karl I. König von Rumänien Nr. 6, Rr des Schw. AO., Andreas-O., Annunc.-O. ꝛc.; verm. Sigmaringen 10. Jan. 1893 n. St. mit — Maria Przssin von Sachsen-Coburg und Gotha ꝛc., geb. 29. Okt. 1875 n. St. (luth.), Oberstinhab. des 4. Roschiori-Rgts [Bukarest.]

Kinder, Prinz und Prinzessinnen von Rumänien Kgl Hoheiten (orthod.): 1) Pr. Karl (Carol), geb. Schloß Pelesch in Sinaia 3. Okt. 1893 a. St.
2) Przssin Elisabeth Charlotte Josephine Viktoria Alexandra, geb. Schloß Pelesch 29. Sept. 1894 a. St.
3) Przssin Maria, geb. Gotha 27. Dez. 1899 a. St.

Digitized by Google

Rußland.

(Haus Romanow-Holstein-Gottorp.)

Orthodox. — Peter Hzg von Holstein-Gottorp, geb. 21. Febr. 1728 † 17. Juli 1762, Enkel des Hzgs Friedrich IV. (s. Holstein II. Linie 1. Ast), Sohn des Hzgs Karl Friedrich zu Holstein-Gottorp, geb. 30. April 1700, † 18. Juni 1739 und seiner Gem. Anna, geb. 27. Jan./7 Febr. 1708, verm. 21. Mai/1. Juni 1725, † 4./15. Mai 1728, Peters des Großen a. d. H. Romanow, geb. 30. Mai/9. Juni 1672, † 28. Jan./8. Febr. 1725, und seiner 2. Gem. Katharina Alexjejewna geb Skawronska, † 6./17. Mai 1727, Tochter, wurde von seiner Mutter Schwester, der Kaiserin Elisabeth, geb. 18./29. Dez. 1709, † 25. Dez. 1761/5. Jan. 1762, als Peter Feodorowitsch zum Gfsten und Thronfolger von Rußland ernannt 18. Nov. 1742 und folgte derselben als Zar Peter III. 5. Jan. 1762. — Zar des taurischen Chersoneses 1778, Zar zu Kiew 4. Jan. 1793, Gfst von Litauen, Wolynien und Podolien, Fst von Kurland 24. Okt. 1795, Gfst von Finnland 17. Sept. 1809, Zar von Polen 26. Febr. 1882; russ. Verleihung der Titel Großfürst u. Großfürstin von Rußland mit dem Präd. „Kais. Hoh." an die Kais. Söhne, Töchter, Brüder u. Schwestern, sowie an alle Kais. Enkel u. Enkelinnen in männl. Nachkommenschaft, ferner der Titel Prinz bzw. Prinzessin von Geblüt mit dem Präd. „Hoh." den Kais. Urenkeln und Urenkelinnen der männl. Linie, sowie dem ältesten und erstgeborenen Sohne jedes Urenkels, endlich der Titel Prinz bzw. Prinzessin von Geblüt mit dem Präd. „Durchl." der übrigen Nachkommenschaft des Kais. Blutes in der männl. Nachkommenschaft 2./14. Juli 1886. — (Ahnherr des Hauses Romanow ist der 21. Febr. 1613 zum erbl. Zaren von Rußland erwählte Michael Feodorowitsch, geb. 12. Juli 1596, † 12. Juli 1645, Sohn des Feodor Nikititsch und der Marfa Iwanowna Scheßtowa a. d. H. Rurik (?). — Das von dem Waräger [Normannen] Rurik gestiftete Haus war Herr von Nowgorod 862—1114, von Kiew 913—1240, Gfst von Wladimir 1157, von Smolensk 1170, von Moskau 1328, Gfst von Nowgorod und Herr von Pskow 1478, Zar zu Moskau, Wladimir u. Nowgorod 16. Jan. 1547, zu Astrachan 1554, von Sibirien 1581; Fst von Esthland 1710, von Livland 1721, Kaiser und Selbstherrscher aller Reußen 2. Nov. 1721). — S. Jahrg. 1830, S. (18), und 1848, S. 70.

Nikolaus (Nikolai) II. Alexandrowitsch Kaiser und Selbstherrscher aller Reußen, Zar zu Moskau, Kiew, Wladimir, Nowgorod, Astrachan, Polen, von Sibirien, des taurischen Chersoneses, Herr von Pskow, Großfürst von Smolensk, Litauen, Wolynien, Podolien und Finnland, Fürst von Esthland, Livland, Kurland ꝛc. ꝛc., Majestät, geb. St. Petersburg 6. Mai 1868 a. St., Sohn des Kaisers Alexander III., geb. 26. Febr. 1845 a. St., † 20. Okt. 1894 a. St., folgte seinem Vater; Chef der GRgtr Preobraschensky, Ssemjonowsky, Ismailowsky, Pawlowsky und Wolynien, des GJäger-, des GGren.-Rgts, des GRes.-Rgts, des 1., des 3. (finnischen) u. des 4. GSchützenbat., des GRgts zu Pferde, des GKür.-, des GUl.-, des GHus.-, des GKasak.-Rgts, der GSsotnien, des Kubanschen u. des Terekschen Kasaken-Heeres, der GUral-Kasakenssotnie, des GSappeurbat., der 1. GArt.-Brig., der 1. Batt. der reit. GArt.-Brig., der reit. Batt. der donschen Kasaken, des 1. Jekaterinoslawschen Leib-Gren.-Rgts Kaiser Alexander III., des 12. Gren.-Rgts Astrachan Kaiser Alexander III., des 13. GRgts Eriwan, des 65. Inf.-Rgts Moskau, des 80. Inf.-Rgts Kabarda, des 84. Inf.-Rgts Schirwan, des 1. ostsibir. Schützenrgts und des 44. Drag.-Rgts Nischnij-Nowgorod, der Militärschulen Parlow u. Alexandrow, EPräs. der Art.- u. der Ing.-Akad., Oberstinh. des K. u. K. Ul.-Rgts Kaiser Nikolaus II. Nr. 5, der K. u. K. Inf.-Rgtr Alexander I. Kaiser von Rußland Nr. 2 u. Nr. 61, Chef des Kgl. preuß. Kaiser Alexander GGren.-Rgts Nr. 1, des Kgl. preuß. Hus.-Rgts Kaiser Nikolaus II. von Rußland (1. westfäl.) Nr. 8, à la suite der Kais. deutschen Marine, 1. Inh. des 2. Ghzgl. hess. Drag.-Rgts (Leib-Drag.-Rgts) Nr. 24, des 1. Kgl. bayer. Chevaulegers-Rgts Kaiser Nikolaus von Rußland, u. des Kgl. großbrit. 2. Drag.-Rgts Royal Scots Greys, Großm. des Andreas-O., Rr des span. O. v. GVließ, des Eleph.-O., Annunc.-O., Seraph.-O., Hosenb.-O., Schw. AO., St. Hubertus-O. ꝛc.; verm. St. Petersburg 14. Nov. 1894 a. St. mit — **Alexandra** Feodorowna Gfstin seit

Digitized by Google

21. Okt. 1894 a. St., geb. Przssin Alix von Hessen und bei Rhein, geb. 25. Mai 1872 a. St. (orthod. seit 21. Okt 1894 a. St.). Chef des GUl.-Rgts Kaiserin Alexandra u. des Kgl. preuß. 2. GDrag.-Rgts Kaiserin Alexandra von Rußland.

Töchter: 1) Gfstin Olga Nikolajewna, geb. Zarskoje Sselo 3. Nov. 1895 a. St.
2) Gfstin Tatjana Nikolajewna, geb. Peterhof 29. Mai 1897 a. St.
3) Gfstin Maria Nikolajewna, geb. Peterhof 14. Juni 1899 a. St.
4) Gfstin Anastasia Nikolajewna, geb. Peterhof 5. Juni 1901 a. St.

Geschwister.

1. Gfstin Xenia Alexandrowna, geb. St. Petersburg 25. März 1875 a. St., Chef des 48. Drag.-Rgts von der Ukraine Gfstin Xenia Alexandrowna; verm. Peterhof 25. Juli 1894 a. St. mit Gfstn Alexander Michailowitsch (s. unten).
2. Gfst-Thronfolger Michael (Michaïl) Alexandrowitsch, geb. St. Petersburg 22. Nov. 1878 a. St., Chef der 5. Batt. der reit. GArt.-Brig., des 93. Inf.-Rgts Irkutsk, des 129. Inf.-Rgts Bessarabien, 2. Chef der 2. GArt.-Brig., à la suite des 2. GKür.-Rgts der Kaiserin Maria Feodorowna u. des Kasakenkonvois Sr. M., Rr des Andreas-O., Eleph.-O., Annunc.-O. 2c. [St. Petersburg.]
3. Gfstin Olga Alexandrowna, geb. Peterhof 1. Juni 1882 a. St., Chef des 36. Drag.-Rgts Achtyrsk; verm. Gatschina 27. Juli 1901 a. St. mit Hzg Peter von Oldenburg Hoh.

Mutter.

Verw. Kaiserin Maria (Marija) Feodorowna Maj., geb. Przssin Dagmar von Dänemark, geb. 14. Nov. 1847 a. St.; verm. St. Petersburg 28. Okt. 1866 a. St., Chef des Kais. russ. Chevalier-GRgts, des GKür.-Rgts, des 4. Drag.-Rgts Pskow, des 32. Drag.-Rgts Tschugujew, des 46. perejaslavschen Drag.-Rgts der GFlottenequipage, Dame des Andreas-O. 2c. [St. Petersburg.]

Vatersgeschwister,

a) rechte Geschwister aus des Großvaters, des Kaisers Alexander II. Nikolajewitsch, geb. 17./29. April 1818, † 1./13. März 1881, 1. Ehe mit Maria Alexandrowna geb. Przssin von Hessen und bei Rhein, geb. 27. Juli/8. Aug. 1824, verm. 16./28. April 1841, † 22. Mai/3. Juni 1880.

1. Gfst Wladimir Alexandrowitsch, geb. St. Petersburg 10. April 1847 a. St., Gen. der Inf., Gen.-Adj., Kmdr des St. Petersburger Milit.-Bezirks, Chef des GDrag.-Rgts, des 7. Drag.-Rgts Nowoross'isk, des 17. Inf.-Rgts Archangel, des 47. Inf.-Rgts der Ukraine und des 83. Inf.-Rgts Ssamur, des 1. westsibir. Schützenbat., sowie des Kgl. preuß. (thüring.) Hus.-Rgts Nr. 12, Inh. des K. u. K. Hus.-Rgts Nr. 14, EMitgl. der Ing.-Akad. u. der Univ. Jurjew (Dorpat), Rr des Andreas-O., Annunc.-O., Eleph.-O., Schw. AO., St. Hubertus-O., Seraph.-O., des span. O. v. GVließ 2c.; verm. St. Petersburg 16. Aug 1874 a. St. mit — Maria Pawlowna Hzgin zu Mecklenburg, geb. 2. Mai 1854 a. St. (luth.), Chef des 137. Inf.-Rgts Rjeschin, ED. des Kgl. bayer. Theresien-O. [St. Petersburg.]
   Kinder: 1) Gfst Kyrill Wladimirowitsch, geb. Zarskoje Sselo 30. Sept. 1876 a. St., Flügeladj., Chef des 52. Inf.-Rgts Wilna, Lt. der GEquipage, à la suite der Kais. deutschen Marine, Rr des Andreas-O., Schw. AO. 2c. [St. Petersburg.]
   2) Gfst Boris Wladimirowitsch, geb. St. Petersburg 12. Nov. 1877 a. St., Flügeladj. u. Chef des 45. Inf.-Rgts Asow, Lt. im GHus.-Rgt, Rr des Andreas-O., Seraph.-O. 2c. [St. Petersburg.]
   3) Gfst Andreas (Andrej) Wladimirowitsch, geb. Zarskoje Sselo 2. Mai 1879, a. St., Flügeladj., Chef des 130. Inf.-Rgts Cherssón, ULt. der reit. GArt., Rr des Andreas-O. 2c. [St. Petersburg.]
   4) Gfstin Helena Wladimirowna, geb. Zarskoje Sselo 17. Jan. 1882 a. St.
2. Gfst Alexis (Alexej) Alexandrowitsch, geb. St. Petersburg 2. Jan. 1850 a. St., Gen.-Adm., Gen.-Adj., oberster Chef der Flotte und des Marineressorts, Chef des Mar.-Kadetten-Korps, der 5. Flottenequipage, des GRgts

Digitized by Google

Moskau, des 37. Inf.-Rgts Jekaterinburg, des 77. Inf.-Rgts Tengin, des 17. ostsibir. Schützenrgts. sowie Chef des Kgl. preuß. Huf.-Rgts Gf Goetzen (2. schles.) Nr. 6, à la suite der Kais. deutschen Marine, Inh. des K. u. K. Inf.-Rgts Nr. 39, Rr des Andreas-O., Annunc.-O., Eleph.-O., Seraph.-O., Schw. AO. ꝛc. [St. Petersburg.]

3. Gfstin Maria (Marija) Alexandrowna, geb. Zarskoje Sselo 5. Okt. 1853 a. St., à la suite des Kgl. preuß. Kaiser Alexander GGren.-Rgts Nr. 1, Chef des Kais. russ. 41. Drag.-Rgts Jamburg; verm. St. Petersburg 11. Jan. 1874 a. St. mit Alfred Hzg von Edinburg, nachherigem Hzg von Sachsen-Coburg u. Gotha, Kgl. Hoh., † 30. Juli 1900 n. St.

4. Gfst Sergius (Ssergij) Alexandrowitsch, geb. Zarskoje Sselo 29. April 1857 a. St., Gen.-Lt. und Gen.-Adj., Gen.-Gouv. von Moskau und Kmdr des Moskauer Mil.-Bezirks, Chef des 2. GSchützenbat. und des 38. Inf.-Rgts Tobolsk, Oberstinh. des K. u. K. Inf.-Rgts Nr. 101 und des K. u. K. Inf.-Rgts Alexander I. Kaiser v. Rußland Nr. 2, Chef des Kgl. preuß. Ul.-Rgts Kaiser Alexander II von Rußland (1. brandenb.) Nr. 3, à la suite des 1. Ghzgl. hess. Inf.-(Leib-G)Rgts Nr. 115, Mitgl. des Reichsrates, Rr des Andreas-O., Annunc.-O., Eleph.-O., Schw. AO., St. Hubertus-O., Seraph.-O. ꝛc.; verm. St. Petersburg 3. Juni 1884 a. St. mit — Jelissaweta Feodorowna, geb. Przssin Elisabeth von Hessen und bei Rhein, geb. 20. Okt. 1864 a. St. (orthod. seit 13. April 1891 a. St.), Chef des 51. Tschernigowschen Drag.-Rgts. [Moskau.]

5. Gfst Paul (Pawel) Alexandrowitsch, geb. Zarskoje Sselo 21. Sept. 1860 a. St., Kais. russ. Gen.-Lt. u. Gen.-Adj., Kmdr des GKorps, Chef des GHus.-Rgts Grodno u. des 79. Inf.-Rgts Kura, des Kgl. preuß. Kür.-Rgts Kaiser Nikolaus I. von Rußland (brandenb.) Nr. 6, Oberstinh. d. K. u. K. Inf.-Rgts Nr. 63 und à la suite des K. u. K Ul.-Rgts Alexander II. Kaiser von Rußland Nr. 11, Rr des Andreas-O., Annunc.-O., Eleph.-O., Schw. AO., St Hubertus O., Seraph.-O. ꝛc.; verm. St. Petersburg 6. Juni 1889 a. St. mit Alexandra Georgiewna Przssin von Griechenland, geb. 18. Aug. 1870 a. St., † 12. Sept. 1891 a. St. [St. Petersburg.]

Kinder: 1) Gfstin Maria (Marija) Pawlowna, geb. St. Petersburg 6. April 1890 a. St..

2) Gfst Demetrius (Dmitrij) Pawlowitsch, geb. Iljinskoje bei Moskau 6. Sept. 1891 a. St., Chef des 11. Phanagorischen Gren.-Rats Generalissimus Fst Ssuworow.

b) Halbgeschwister aus des Großvaters 2., morg. Ehe (19./31. Juli 1880) mit Katharina Michailowna Przssin Dolgorukow, geb. . . . . 1846, durch russ. Erbeb. vom 5. Dez. 1880 Fstin Jurjewskaja.

Fürsten Jurjewsky und Fürstinnen Jurjewskaja (s Abt III).

Großvaters-Brüder

aus des Urgroßvaters, des Kaisers Nikolaus I. Pawlowitsch, geb. 25. Juni / 6. Juli 1796, † 18. Febr. / 2. März 1855, Ehe mit Alexandra Feodorowna (vorher Charlotte) geb. Przssin von Preußen, geb. 2./13. Juli 1798, verm. 1./13. Juli 1817 † 20. Okt./1. Nov. 1860.

1. † Gfst Konstantin Nikolajewitsch, geb. 9. Sept. 1827 a. St., † 13. Jan. 1892 a. St.; verm. St. Petersburg 30. Aug. 1848 a. St. mit — Alexandra Josiphowna Przssin von Sachsen-Altenburg ꝛc., geb. 26. Juni 1830 a. St., Kais. Hoh., Chef des 16. Drag.-Rgts Gluchow, EO. des Kgl. bayer. Theresien.-O. [. . . .]

Kinder: 1) Gfst Nikolaus (Nikolai) Konstantinowitsch, geb. St. Petersburg 2. Febr. 1850 a. St., Rr des Andreas-O., Schw. AO. ꝛc. [Taschkent.]

2) Gfstin Olga Konstantinowna, geb. Pawlowsk 22. Aug. 1851 a. St., Chef der 2. Flottenequipage; verm. St. Petersburg 15. Okt. 1867 a. St. mit Georg I. König der Hellenen Majestät.

3) Gfstin Wera Konstantinowna, geb. St. Petersburg 4. Febr. 1854 a. St., Chef

Digitized by Google

des 22. Inf.-Rgts Nischnij-Nowgorod, 2. Chef des Kgl. württemb. Ul.-Rgts König Karl (1. württemb.) Nr. 19; verm. Stuttgart 8. Mai 1874 n. St. mit Eugen Hzg von Württemberg Kgl. Hoh., † 27. Jan. 1877 n. St.

4) Gfst Konstantin Konstantinowitsch, geb. Strelna 10. Aug. 1858 a. St., Gen.-Lt., Gen.-Adj. und Chef der Mil.-Schulen, Chef des 15. Gren.-Rgts Tiflis, des Kgl. preuß. GGren.-Rgts Nr. 5, Präs. der Kais. Akad. der Wissenschaften. Rr des Andreas-O., Eleph.-O., Schw. AO., Seraph.-O. ꝛc.; verm. St. Petersburg 15. April 1884 a. St. mit — Jelissaweta Mawrikiewna, geb. Przssin Elisabeth von Sachsen-Altenburg ꝛc., geb. 13. Jan. 1865 a. St. (luth.). [St. Petersburg.]

Kinder, Prinzen und Prinzessinnen von Rußland Hoheiten: (1) Pr. Johann K. (Joann) Konstantinowitsch, geb. Pawlowsk 23. Juni 1886 a. St., dem 1. St. Petersburger Kadettenkorps zugezählt.

(2) Pr. Gabriel (Gawriil) Konstantinowitsch, geb. Pawlowsk 3. Juli 1887 a. St., dem 1. Moskauer Kadettenkorps zugezählt.

(3) Przssin Tatjana Konstantinowna, geb. St. Petersburg 11. Jan. 1890 a. St.

(4) Pr. Konstantin Konstantinowitsch, geb. St. Petersburg 20. Dez. 1890 a. St.

(5) Pr. Oleg Konstantinowitsch, geb. St. Petersburg 15. Nov. 1892 a. St.

(6) Pr. Igor Konstantinowitsch, geb. Strelna 29. Mai 1894 a. St.

5) Gfst Demetrius (Dmitrij) Konstantinowitsch, geb. Strelna 1. Juni 1860 a. St., Gen.-Major à la suite Sr. M. und Kmdr des reit. GGren.-Rgts, ODirigierender der Reichsgestüte, Chef des 16. Gren.-Rgts Mingrelien, Rr des Andreas-O., Schw. AO. ꝛc. [St. Petersburg.]

2. † Gfst Nikolaus Nikolajewitsch, geb. 27. Juli 1831 a. St., † 13. April 1891 a. St.; verm. St. Petersburg 25. Jan. 1856 a. St. mit Alexandra Petrowna Hzgin von Oldenburg, geb. 21. Mai 1838 a. St., † 13. April 1900 a. St.

Söhne: 1) Gfst Nikolaus (Nikolai) Nikolajewitsch, geb. St. Petersburg 6. Nov. 1856 a. St., Gen. der Kav., Gen.-Adj. und Gen.-Insp. der Kav., Chef des GRgts von Litauen, des 56. Inf.-Rgts Schitomir, EMitgl. der Nikolai-Akad. des Gen.-Stabes, Oberstinh. des K. u. K. Drag.-Rgts Nr. 12, Chef des Kgl. preuß. (magdeb.) Huf.-Rgts Nr. 10, Rr des Andreas-O., Annunc.-O., Schw. AO. ꝛc. [St. Petersburg.]

2) Gfst Peter Nikolajewitsch, geb. St. Petersburg 10. Jan. 1864 a. St., Oberst im GUl.-Rgt und Flügeladj., à la suite des 22. Astrachanschen Drag.-Rgts GFM. Gfst Nikolaus Nikolajewitsch, Chef des Gren.-Sappeur-Bat., Mitgl. des Verwaltungsrates der Kais. Gestüte, Rr des Andreas-O., Annunc.-O. ꝛc.; verm. Peterhof 14. Juli 1889 a. St. mit — Militza Nikolajewna Przssin von Montenegro, geb. 14. Juli 1866 a. St. [St. Petersburg.]

Kinder, Prinz und Prinzessinnen von Rußland Hoheiten: (1) Przssin Marina Petrowna, geb. Cannes 28. Febr. 1892 a. St.

(2) Pr. Roman Petrowitsch, geb. Peterhof 5. Okt. 1896 a. St.

(3) Przssin Nadeschda Petrowna, geb. Dulber, Krim, 3. März 1898 a. St.

3. Gfst Michael (Michaïl) Nikolajewitsch, geb. St. Petersburg 13. Okt. 1832 a. St., GFM., Gen.-Adj., Präs. des Reichsrates, EVPräs. der Art.-Akad., Chef der 2. GArt.-Brig., der 2. Batt. der reit. GArt.-Brig., des GGren.-Rgts z. Pf., des 19. Drag.-Rgts Kinburn, des 21. Drag.-Rgts von Weißrußland, des 37. Drag.-Rgts Mil.-Orden, des 38. Drag.-Rgts Wladimir, des 6. Gren.-Rgts Tauris, des 64. Inf.-Rgts Kasan, des 149. Inf.-Rgts vom Schwarzen Meere, des 1. kaukas. Schützenbat., der kaukas. Gren.-Art.-Brig., der 10. Art.-Brig. u. der 2. Konstantinschen Mil.-Schule, Präs. des Alexander-Komitees für Verwundete, Inh. des K. u. K. Inf.-Rgts Nr. 26 und Chef des Kgl. preuß. Huf.-Rgts von Schill (1. schles.) Nr. 4, à la suite des Kgl. preuß. 1. GFeldart.-Rgts. Rr des Andreas-O., Annunc.-O., Eleph.-O., Schw. AO., St. Hubertus-O., Seraph.-O. ꝛc.; verm. Peterhof 16. Aug. 1857 a. St. mit Olga Feodorowna, geb. Przssin Cäcilie von Baden, geb. 8. Sept. 1839 a. St., † 31. März 1891 a. St. [St. Petersburg.]

Digitized by Google

Kinder: 1) Gfst Nikolaus (Nikolai) Michailowitsch, geb. Zarskoje Sselo 14. April 1859 a. St., Gen.-Lt. u. Kmdr der Kaukas. Gren.-Div., Chef des 82. Inf.-Rgts Dagestan, Präs. der Kais. Gesellschaften für Geographie u. für Obstzucht, Rr des Andreas-O., Eleph.-O. ꝛc. [Tiflis.]

2) Gfstin Anastasia Michailowna, geb. Peterhof 16. Juli 1860 a. St., Gbzgin-Mutter, Chef des Kasaken-Rgts Choper vom Kuban; verm. St. Petersburg 12. Jan. 1879 a. St. mit dem Erbgbzg. nachher. Gbzg Friedrich Franz III. von Mecklenburg (Schwerin) Kgl. Hoh., † 10. April 1897.

3) Gfst Michael (Michail) Michailowitsch, geb. Peterhof 4. Okt. 1861 a. St., Hptm. 2. Kl. im 1. Kaukas. Schützenbat., Rr des Andreas-O., Schw. AO. ꝛc.; morg. verm. S. Remo 26. Febr. 1891 n. St. mit — Sofie (Ssofija) Gfin von Merenberg, geb. . . 1. Juni 1868, [durch Gbzgl. luxemb. Verleih. vom . .] Gräfin Torby. [. ., Kaukasus.]
Kinder, Graf und Gräfinnen Torby: 2 Töchter (Anastasia, geb. 1892, u. Nadeschda, geb. 1896) u. 1 Sohn (Michael, geb. 1898).

4) Gfst Georg (Georgij) Michailowitsch, geb. Tiflis 11. Aug. 1863 a. St., Oberst u. Flügeladj. im GHl.-Rgt, Chef des 81. Inf.-Rgts Apscheron, des 1. kaukas. Eingeborenen-Schützenbat. und der 3. Batt. der reit. Art.-Brig., Rr des Andreas-O., Schw. AO., Eleph.-O. ꝛc.; verm. Korfu 30. April 1900 a. St. mit — Maria Georgiewna Prsssin von Griechenland, geb. 20. Febr. 1876 a. St. [St. Petersburg.]
Tochter, Prinzessin von Rußland Hoheit: Prsssin Nina Georgiewna, geb. St. Petersburg 7. Juni 1901 a. St.

5) Gfst Alexander Michailowitsch, geb. Tiflis 1. April 1866 a. St, Kpt. z. See u. Flügeladj., Kmdt des Geschw.-Panzerschiffes „Rostislaw". Chef des 73. Inf.-Rgts der Krim, Präs. des Rates für Handel-schiffahrt im Finanz-Min., Rr des Andreas-O., Eleph.-O. ꝛc.; verm. Peterhof 25. Juli 1894 a. St. mit — Xenia Alexandrowna Gfstin von Rußland, geb. 25. März 1875 a. St (s. oben), Chef des 48. Drag.-Rgts von der Ukraine Gfstin Xenia Alexandrowna. [St. Petersburg.]
Kinder, Prinzen und Prinzessin von Rußland Hoheiten: (1) Prsssin Irina Alexandrowna, geb. Alexandrija 3. Juli 1895 a. St.
(2) Pr. Andreas (Andrej) Alexandrowitsch, geb. St. Petersburg 12. Jan. 1897 a. St.
(3) Pr. Feodor Alexandrowitsch, geb. St. Petersburg 11. Dez. 1898 a. St.
(4) Pr. Nikita Alexandrowitsch, geb. St. Petersburg 4. Jan 1900 a. St.
(5) Pr. Dmitri Alexandrowitsch, geb. Gatschina 2. Aug. 1901 a. St.

6) Gfst Sergius (Ssergij) Michailowitsch, geb. Borschom 25. Sept. 1869 a. St., Flügeladj., Chef des 153. Inf.-Rgts Baku, Oberst u. Kmdr der 2. Batt. der reit. GArt.-Brig., Rr des Andreas-O. ꝛc. [St. Petersburg.]

Sachsen.

Das Geschlecht leitet seine Herkunft aus dem südlichen Schwabengau (Wipper, Unterharz) her. Älteste nachweisbare Glieder des späteren Hauses Wettin: Thiadmar 919 und Gf Dedo († 957), dessen Sohn Dietrich († 13. Juli 982) vom Stamme Buzizi genannt wird. Dietrichs Sohn Dedo († 1009) Gf im nördl. Hassegau durch Kaiser Otto III. Sein Sohn Dietrich erbt von seinem Oheim Eilenburg und erwirbt die Nieder-Lausitz. Erwerb des Schlosses Wettin (11. Jahrh., 1288 an den Erzbischof von Magdeburg verkauft). Dedos II. Sohn Heinrich von Eilenburg wird 1088 mit der Mark Meißen belehnt. Nach Heinrichs II. von Eilenburg Tode wird Konrad der Fromme („Große") von Wettin u. Brena († 5. Febr. 1157 auf dem Petersberge) Markgf von Meißen 1123, Markgf der Lausitz 1136. Markgf Heinrich der Erlauchte erhält von Kaiser Friedrich II. 30. Juli 1243 das Meißner- oder Vogtland, sowie die Eventual-belehnung mit der Landgfschaft Thüringen und der Pfalzgfschaft Sachsen, in deren

Digitized by Google

Besitz er sich nach Heinrich Raspes Tod (16. Febr. 1247) durch den Krieg von 1256—1263 setzte. Erwerb der Pflege Coburg 1353 (1344), zeitweilig der Stadt Sangerhausen 1369, der Ämter u. Städte Heldrungen, Hildburghausen, Eisfeld ꝛc. 1374, von Schloß u. Stadt Saalfeld (Teilungsvertrag von Chemnitz 13. Nov. 1382) 1389. Friedrich der Streitbare erhält vom Osterlande das Hzgt. Sachsen-Wittenberg mit der Kurwürde 6. Jan 1423 (feierl. Belehnung mit dem Kurfst., dem Erzmarschallamte, der Pfalz Altstädt, der Gfschaft Brene und der Burggfschaft Magdeburg zu Ofen 1. Aug. 1425). Kauf der Hschaft Sagan 1472(—1549), der Hschaften Sorau, Beeskow, Storkow 1477(—1512). Erbteilung zwischen des Kurfstn Friedrich II., des Sanftmütigen Söhnen, Ernst u. Albrecht, zu Leipzig 26. Aug. 1485. Den Albertinern 1483, beiden Linien 1486 die Anwartschaft auf das Jülichsche Erbe zugestanden, bestätigt 1495. Die 1609 geltend gemachten Ansprüche führten nur zur Annahme der entsprechenden Titel (1666). Sämtliche Familienglieder führen außer dem Prinzen- oder Prinzessinnentitel noch den Titel Herzog oder Herzogin zu Sachsen. — S. Jahrg. 1831 S. (1), und 1848, S. 1.

I. Ernestinische Linie.

Lutherisch u. katholisch — Stammvater: Kurfst Ernst, Hzg zu Sachsen, Ldgf in Thüringen, Herr zu Coburg ꝛc., geb. 25. März 1441, † 26. Aug. 1486; die Pflege Coburg fällt (durch den Torgauer Vertrag) 17. Nov. 1541(—1553) an Ernsts Enkel, Johanns des Beständigen jüngeren Sohn Johann Ernst. Verlust der Kurwürde durch die Wittenberger Kapitulation vom 19. Mai 1547. Die Kinder des gefang. Kurfstn erhalten die Ämter, Städte oder Schlösser Gerstungen, Eisenach, Wartburg, Kreuzburg, Tenneberg, Waltershausen, Leuchtenberg, Roda, Ordamünde, Gotha, Jena, Capellendorf, Roßla, Weimar, Wachsenburg, Dornburg, Camburg, Buttstädt, Buttelstädt, Arnshaugk, Weida, Ziegenrück, die Hschaft Saalfeld u. eine Anzahl Klöster. Johann Friedrich der Sanftmütige erhält 1552 durch den Restitutionsbrief die Einsetzung in die seinem Hause 1547 verbliebenen Würden und Länder. Rückfall von Coburg nach Johann Ernsts Tod (s. oben) 6. Februar 1553. Die Ernestiner erhalten durch Vertrag von Naumburg 24. Februar 1554 Altenburg, Luckau, Schmölln, Sachsenburg, Herbsleben (ohne Tennstädt), Eisenberg, Schwarzwald, Pößneck, Auma, Triptis und Neustadt. Durch Vertrag von Weimar 21. Febr. 1566 erhalten von Johann Friedrichs I. Söhnen Johann Friedrich II., geb. 1529, † 1595, den weimarischen, Johann Wilhelm, geb. 1530, † 1573, den coburgischen Teil. Nach den Grumbachschen Händeln neue Teilung in Erfurt 6. Nov. 1572 zwischen Johann Wilhelm, der Weimar, und den Söhnen Johann Friedrichs II., die Coburg-Gotha erhalten, das 4. Dez. 1596 in S.-Coburg u. S.-Eisenach geteilt, nach Johann Casimirs Tode (16. Juli 1633) wieder vereinigt wird und nach Johann Ernsts III. Ableben, 23. Okt. 1638, an die Nachkommen Johann Wilhelms (s. unten) fällt. 1583 war die Gfschaft Henneberg heimgefallen, die von Dresden u. Weimar aus bis zur definitiven Teilung 9. Aug. 1660 gemeinsam verwaltet wurde. Stammvater der heute blühenden ernestin. Linie ist Johann Wilhelm von S.-Weimar (s. oben), dessen Söhne Friedrich Wilhelm, geb. 1562, † 1602, in Altenburg (erloschen mit Friedrich Wilhelms III. Tod 1672) u. Johannes geb. 1570, † 1605, in Weimar regierten. Der altenburg. Ast erhielt in dem Erbvertrag von Erfurt 13. Febr. 1640, für Weimar ergänzt durch den Hauptvertrag von Gotha 12. Sept. 1641, Coburg, der weimarische Eisenach. Zwei Söhne des Johannes stifteten die folgenden Äste.

1. Weimarischer Ast:

Sachsen-Weimar-Eisenach.

Stammvater: Wilhelm Hzg von Sachsen-Weimar, geb. 11. April 1598, † 17. Mai 1662, erbt Eisenach mit dem Tode des jüngeren Bruders Albert 1644 (Vertrag 30. März 1645), gefürsteter Gf zu Henneberg (s. oben) 9. Aug. 1660; seine Söhne erben ein Viertel des Hzgts Altenburg 16. Mai 1672. Von den sich bildenden vier Zweigen erlosch Eisenach 1671 (fällt an Marksuhl), Jena 1690, Marksuhl-Eisenach (das nunmehr endgültig an Weimar fällt) 1741; Einführung des Erstgeburtsrechtes 1725; Ghzg von Sachsen-Weimar-Eisenach, sowie Herr zu Blankenhain, Neustadt und Tautenburg 2. April 1815. — Die Nachgeborenen führen den Titel Prinz und Prinzessin von Sachsen-Weimar-Eisenach, Herzog und Herzogin zu Sachsen mit dem Präd. Hoheit.

Wilhelm Ernst Carl Alexander Friedrich Heinrich Bernhard Albert Georg Herrmann

Digitized by Google

Großherzog von Sachsen-Weimar-Eisenach, Landgraf in Thüringen, Markgraf zu Meißen, gefürsteter Graf zu Henneberg, Herr zu Blankenhain, Neustadt u. Tautenburg ꝛc. ꝛc., Kgl. Hoh., geb. Weimar 10. Juni 1876, Sohn des Erbghzgs Carl August, geb. 31. Juli 1844, † 20. Nov. 1894, folgte seinem Großvater Carl Alexander, geb. Weimar 24. Juni 1818 † das. 5. Jan. 1901; Kgl. preuß. Oberst, Chef des 5. thüring. Inf.-Rgts Nr. 94 (Ghzg von Sachsen), à la suite des 1. GRgts z. F., des Kgl. sächs. Karab.-Rgts u. des Kais. russ. Drag.-Rgts Ingermanland Nr. 30, Rektor der Ghzgl. u. Hzgl. sächs. Gesamtuniv. Jena. Rr des Schw. AO., St. Hubertus-O., Seraph.-O. ꝛc.

Mutter.

Verw. Erbghzgin Pauline geb. Przssin von Sachsen-Weimar-Eisenach ꝛc., geb. 25. Juli 1852; verm. Friedrichshafen 26. Aug. 1873, Kgl. Hoh. (s. unten). [Weimar.]

Vaterschwestern

aus des Großvaters, des Ghzgs Carl Alexander (s. oben) Ehe mit Wilhelmine Sophie geb. Przssin der Niederlande, geb. 8. April 1824, verm. im Haag 8 Okt. 1842, † 23. März 1897.

1. Przssin Marie Alexandrine Anna Sophie Augusta Helene, geb. Weimar 20. Jan. 1849; verm. das. 6. Febr. 1876 mit Heinrich VII. Pr. Reuß J. L. Durchl.
2. Przssin Elisabeth Sibylle Maria Dorothea Luise Anna Amalia, geb. Weimar 28. Febr. 1854; verm. das. 6. Nov. 1886 mit Johann Albrecht Hzg zu Mecklenburg.

Urgroßvaters-Bruder

aus des Ur-Urgroßvaters, des Ghzgs Carl August, geb. 3. Sept. 1757, † 14. Juni 1828, Ehe mit Luise geb. Przssin von Hessen-Darmstadt, geb. 30. Jan. 1757, verm. 3. Okt. 1775, † 14. Febr. 1830.

† Hzg Bernhard, geb. 30. Mai 1792, † 31. Juli 1862; verm. 30. Mai 1816 mit Ida Przssin von Sachsen-Coburg-Meiningen, geb. 25. Juni 1794, † 4. April 1852.

Söhne: 1) Pr. Wilhelm August Eduard, geb. Bushy-Park bei London 11. Okt. 1823, Dr. jur., Kgl. großbrit. FM. und Oberst des 1. Rgts Life-Guards; morg. verm. London 27. Nov. 1851 mit — Lady Augusta Gordon-Lennor a. d. H. der Dukes of Richmond, geb. 14. Jan. 1827, Gräfin von Dornburg [sächs.-weimar Ernennung v. 26. Nov. 1851] — in Großbritannien durch Kgl. Ordre vom . . — Prinzessin Edward of Saxe-Weimar. [London].

2) † Pr. Herrmann Bernhard Georg, geb. Schloß Altenstein, Meiningen, 4. Aug. 1825, † Berchtesgaden, 31. Aug. 1901, Kgl. württ. Gen. der Kav. u. 2. Chef des Drag.-Rgts König (2. württemb.) Nr. 26, Kgl. sächs. Gen. der Kav. à la suite d. A., EBürger von Baden-Baden, Rr des Andreas-O., Schw. AO., St. Hubertus-O. ꝛc; verm. Friedrichshafen 17. Juni 1851 mit Auguste Przssin von Württemberg, geb. 4. Okt. 1826, † 3. Dez. 1898.

Kinder: (1) Przssin Pauline Ida Maria Olga Henriette Katharina, geb. Stuttgart 25. Juli 1852; verm. Friedrichshafen 26. Aug. 1873 mit Carl August Erbghzg von Sachsen-Weimar-Eisenach Kgl. Hoh. † 20. Nov. 1894 (s. oben).

(2) Pr. Wilhelm Karl Bernhard Herrmann, geb. Stuttgart 31. Dez. 1853, Kgl. preuß. Major à la suite d. A.; verm. Wächtersbach 11. April 1885 mit — Gerta Przssin zu Ysenburg und Büdingen in Wächtersbach, geb. 18. Jan. 1863. [Heidelberg.]

Kinder: a. Pr. Herrmann Karl Bernhard Ferdinand Friedrich-Wilhelm August Paul Philipp, geb. Düsseldorf 14. Febr. 1886.

b. Pr. Albert Wilhelm Karl Herrmann Bernhard August Friedrich, geb. Düsseldorf 31. Dez. 1886.

c. Przssin Sofia Auguste Ida Karoline Pauline Agnes Elisabeth Erneſtine, geb. Düsseldorf 25. Juli 1888.

Digitized by Google

(3) Bernhard Wilhelm Georg Herrmann, geb. Stuttgart 10. Okt. 1855, Kgl. preuß. Major a. D. [verzichtet auf Namen Rang und Titel eines Pr. des Ghzgl. Hauses und erhält 24. Mai 1901 für sich und seine ebeliche Nachkommenschaft den Namen und Rang eines] Grafen von Cravenberg (s. Taschenbuch der Gräfl. Häuser).

(4) Pr. Ernst Karl Wilhelm, geb. Stuttgart 9. Aug. 1859, Dr. jur., Kgl. württemb. Major, beauftr. mit der Führung des Drag.-Rgts Kgin Olga (1. württemb.) Nr. 25. [Ludwigsburg.]

(5) Przssin Olga-Maria Ida Sophie Pauline Auguste, geb. Stuttgart 8. Sept. 1869. [. . .]

2. Gothaischer Ast.

Stammvater: Ernst I. der Fromme, Hzg zu Sachsen-Gotha, geb. 25. Dez. 1601, † 26. März 1675; gefsteter Gf zu Henneberg 9. Aug. 1660; Herr von Kranichfeld 1663, erwirbt $^3/_4$ der altenburger Erbschaft (Altenburg, Coburg u. die henneberg. Länder) 16. Mai 1672. Teilung durch Ernsts I. Söhne (1680 u. 1681) in sieben Zweige, von denen Coburg 1699, Eisenberg 1707, Römhild 1710, Gotha-Altenburg (erwirbt Tonna 1677, Erstgeburterecht 1685) 11. Febr. 1825 erloschen, während die folgenden drei Zweige noch blühen. — Durch Hausbeschluß der ernestinischen Linien vom 3. April 1844 wird festgesetzt, daß die regier. Hzge zu Sachsen, ihre direkten Nachkommen in 1. Generation und präsumtiven Regierungsnachfolger statt des bisher. Präd. Hzl. Durchl. das Präd. „Hoheit" führen werden.

1. Zweig:
Sachsen-Meiningen und Hildburghausen.

Stammvater: Bernhard Hzg zu Sachsen-Meiningen, geb. 10. Sept. 1649, † 27. April 1706; Erwerbung eines Teils von Coburg mit dem Tode des Bruders Albert und Annahme des Namens Coburg-Meiningen 1699; Erstgeburt 1701. Erwerbung des Hzgts Hildburghausen (s. oben u. 2. Zweig), der Gfschaft Camburg (s. oben; dieselbe war mit dem Tode des jüngsten in Eisenberg regierenden Bruders Christian an Gotha gefallen 1707) und des Fürstentums Saalfeld (s. oben u. 3. Zweig), sowie Annahme des Namens Hzg zu Sachsen-Meiningen und Hildburghausen infolge des nach Erlöschen des ältesten Zweiges zu Gotha (11. Febr. 1825) mit den beiden folgenden Zweigen abgeschlossenen Vertrages von Hildburghausen 12. Nov. 1826; Erbfolgeordnung vom 4. März 1896. — Die Nachgeborenen führen den Titel Prinz und Prinzessin von Sachsen-Meiningen, Herzog und Herzogin zu Sachsen. Präd. s. oben.

Georg II. Herzog von Sachsen-Meiningen und Hildburghausen, zu Jülich, Kleve u. Berg, auch Engern u. Westfalen, souveräner Fürst zu Saalfeld, Landgraf in Thüringen, Markgraf zu Meißen, gefürsteter Graf zu Henneberg, Graf zu Camburg, zu der Mark u. Ravensberg, Herr zu Kranichfeld, Ravenstein ꝛc. ꝛc. Hoh., geb. Meiningen 2. April 1826, Sohn des Hzgs Bernhard, geb. 17. Dez. 1800, † 3. Dez. 1882, und seiner Gem. Marie geb. Przssin von Hessen-Cassel, geb. 6. Sept. 1804, verm. 23. März 1825, † 1. Jan. 1888; folgte seinem Vater bei dessen Rücktritt von der Regierung 20. Sept. 1866; Kgl. preuß. Gen. der Inf., Chef des 2. thüring. Inf.-Rgts Nr. 32 u. des 6. thüring. Inf.-Rgts Nr. 95, Kgl. sächs. Gen. à la suite d. A., Rr d. 6 Andreas-O., Annunc. O., Schw. AO., St. HubertusO. ꝛc.; verm. I) Charlottenburg 18. Mai 1850 mit Charlotte Przssin von Preußen, geb. 21. Juni 1831, † 30. März 1855; II) Langenburg 23. Okt. 1858 mit Feodore Przssin zu Hohenlohe-Langenburg, geb. 7. Juli 1839, † 10. Febr. 1872; III) morg. Liebenstein 18 März 1873 mit — Helene Franz, geb. Naumburg 30. Mai 1839, [durch sachsen-meining. Verleih. v. 18. März 1873] Freifrau von Heldburg.

Kinder: a) 1r Ehe: 1) Erbpr. Bernhard Friedrich Wilhelm Albrecht Georg, geb. Meiningen 1. April 1851, Dr. phil. hon. c. der Univ. Breslau, Kgl. preuß. Gen. der Inf. und kmdr. Gen. des VI. AKorps, à la suite des 6. thüring. Inf.-Rgts Nr. 95, des Kaiser Franz GGren.-Rgts Nr. 2 u. des Kgl. sächs. 1. (Leib-)Gren.-Rgts Nr. 100, Rr des Schw. AO. ꝛc.; verm. Berlin 18. Febr. 1878 mit — Charlotte Przssin von Preußen Kgl. Hoh., geb. 24. Juli 1860, Chef des Gren.-Rgts König Friedrich III. (2. schles.) Nr. 11. [Breslau.]

Digitized by Google

Tochter: Przssin Feodora Viktoria Auguste Marianne Maria Durchl., geb. Potsdam 12. Mai 1879; verm. Breslau 24. Sept. 1898 mit Pr. Heinrich XXX. Reuß J. L.

2) Przssin Marie Elisabeth, geb. Meiningen 23. Sept. 1853. [Meiningen.]

— b) 2r **Ehe:** 3) Pr. Ernst Bernhard Viktor Georg, geb. Meiningen 27. Sept. 1859, Kgl. preuß. Hptm. à la suite d. A. u. des 6. thüring. Inf.-Rgts Nr. 95, Rr des St. Hubertus-O. ꝛc.; morg. verm. München 20. Sept. 1892 mit — Katharina Jensen, geb. Kiel 25. Jan. 1874, [durch sachsen-meining. Verleih. vom 20. Sept. 1892] Freifrau von Saalfeld. [Frankfurt a. M.]

Kinder: Freiherren und Freiin von Saalfeld (s. Taschenb. der Freiherrl. Häuser).

4) Pr. Friedrich Johann Bernhard Hermann Heinrich Moritz, geb. Meiningen 12. Okt. 1861, Kgl. preuß. Major u. Abt.-Kmdr im Feldart.-Rgt Nr. 59, à la suite des 6. thüring. Inf.-Rgts Nr. 95; verm. Neudorf 25. April 1889 mit — Adelheid Gfin zur Lippe-Biesterfeld, geb. 22. Juni 1870. [Köln a. Rh.]

Kinder: (1) Przssin Karola Feodora Charlotte Marie Adelheid Auguste Mathilde, geb. Hannover 29. Mai 1890.

(2) Przssin Adelheid Erna Karoline Marie Elisabeth, geb. Cassel 16. Aug. 1891.

(3) Pr. Georg, geb. Cassel 11. Okt. 1892.

(4) Pr. Ernst Leopold Friedrich Wilhelm Otto, geb. Hannover 23. Sept. 1895.

(5) Przssin Luise Marie Elisabeth Mathilde Helene Katharina, geb. Köln a. Rh. 13. März 1899.

(6) Pr. Bernhard Friedrich Julius Heinrich), geb. Köln 30. Juni 1901.

Schwester.

Przssin Auguste Luise Adelheid Karoline Ida, geb. Meiningen 6. Aug 1843, ED. des Kgl. bayer. Theresien-O.; verm. Meiningen 15. Okt. 1862 mit Moritz Pr. von Sachsen-Altenburg ꝛc.

2. Zweig:

Sachsen-Altenburg

(vormals Hildburghausen).

Stammvater: Ernst Hzg von Sachsen-Hildburghausen, geb. 12. Juli 1655, † 17. Okt. 1715, führt das Erstgeburtsrecht ein; Erwerbung des Hzgts Altenburg (s. oben) und Abtretung des Hzgts Hildburghausen an den 1. Zweig (s. dort) 12. Nov. 1826. — Die Nachgeborenen führen den Titel Prinz und Prinzessin von Sachsen-Altenburg, Herzog und Herzogin zu Sachsen. Präd s. oben Einleit. zum Gothaischen Aste.

Ernst Friedrich Paul Georg Nikolaus Herzog von Sachsen-Altenburg ꝛc. ꝛc. Hoh., geb. Hildburghausen 16. Sept. 1826, Sohn des Hzgs Georg, geb. 24. Juli 1796, † 3. Aug. 1853, u. seiner Gem. Marie Przssin von Mecklenburg-Schwerin, geb. 31. März 1803; verm. 7. Okt. 1825, † 26. Okt. 1862, folgte seinem Vater; Kgl. preuß. Gen. der Inf., à la suite des 1. GRgts z. F. u. des thüring. Hus.-Rgts Nr. 12, Kgl. sächs. Gen. der Inf., Chef des 8. thüring. Inf.-Rgts Nr. 153, des 2. schles. Jägerbat. Nr. 6, des Kgl. sächs. 1. Jägerbat. Nr. 12 und des Kais. russ. 50. Inf.-Rgts Bjelostok, Rr des Andreas-O., Eleph.-O, Schw. AO., St. Hubertus-O., Seraph.-O. ꝛc.; verm. Dessau 28. April 1853 mit Agnes Przssin von Anhalt, geb. 24. Juni 1824, † 23. Okt. 1897.

Bruder.

Pr. Moritz Franz Friedrich Konstantin Alexander Heinrich August Karl Albrecht, geb. Eisenberg 24. Okt. 1829, Dr. hon. c., Kgl. preuß. Gen. der Kav., à la suite des Leib-GHus.-Rgts und des 8. thüring. Inf.-Rgts Nr. 153, Kgl. sächs. Gen. der Kav. à la suite d. A., Rr des Andreas-O. ꝛc.; verm. Meiningen 15. Okt. 1862 mit — Auguste Przssin von Sachsen-Meiningen ꝛc., geb. 6. Aug. 1843, ED. des Kgl. bayer. Theresien-O. [Altenburg.]

Kinder: 1) Przssin Marie Anna, geb. Altenburg 14. März 1864; verm. das. 16. April 1882 mit Georg Erbpr., jetzigem Fsin zu Schaumburg-Lippe, Durchl.

2) Przssin Elisabeth Auguste Marie Agnes, geb. Meiningen 25. Jan. 1865; verm.

Digitized by Google

als Jelissaweta Mawrikiewna St. Petersburg 27. April 1884 mit Konstantin Konstantinowitsch Gfstn von Rußland Kais. Hoh.

3) Pr. Ernst Bernhard Georg Johann Karl Friedrich Peter Albert, geb. Altenburg 31. Aug. 1871, Kgl. preuß. Major u. Bat.-Kmdr im 1. GRgt z. F., à la suite des 8. thüring. Inf.-Rgts Nr. 153 u. des Kgl. sächs. 1. Jägerbat. Nr. 12; verm. Bückeburg 17. Febr. 1898 mit — Adelheid Prsfin zu Schaumburg-Lippe, geb. 22. Sept. 1875. [Potsdam.]

Kinder: (1) Prsfin Charlotte Agnes Ernestine Auguste Bathildis Marie Therese Adolfine, geb. Potsdam 4. März 1899.

(2) Pr. Wilhelm Georg-Moritz Ernst Albert Friedrich Karl Konstantin Eduard Max, geb. Potsdam 13. Mai 1900.

4) Prsfin Luise Charlotte Marie Agnes, geb. Altenburg 11. Aug. 1873; verm. das. 6. Febr. 1895 mit Eduard Pr. von Anhalt Hoh.

Vaters-Brüder

aus des Großvaters, des Hzgs Friedrich von S.-Hildburghausen, später von S.-Altenburg, geb. 29. April 1763, † 29. Sept. 1834, Ehe mit Charlotte Prsfin von Mecklenburg-Strelitz, geb. 17. Nov. 1769, verm. 8. Sept. 1785, † 14. Mai 1818.

1. † Hzg Joseph, geb. 27. Aug. 1789, † 25. Nov. 1868; verm. 24. April 1817 mit Amalie Hzgin von Württemberg, geb. 28. Juni 1799, † 28. Nov. 1848.

Töchter: 1) Prsfin Alexandrine Marie Wilhelmine Katharina Charlotte Therese Henriette Luise Pauline Elisabeth Friederike Georgine, geb. Hildburghausen 14. April 1818; verm. Hannover 18. Febr. 1843 mit Georg Kronpr., nachher. König Georg V. von Hannover Majestät, † 12. Juni 1878.

2) Prsfin Henriette Friederike Therese Elisabeth, geb. Hildburghausen 9. Okt. 1823, EO. des Kgl. bayer. Theresien-O. [Altenburg.]

3) Prsfin Alexandra Friederike Henriette Pauline Marianne Elisabeth, geb. Altenburg 8. Juli 1830, Chef des Kais. russ. 16. Drag.-Rgts Gluchow, EO. des Kgl. bayer. Theresien-O.; verm. als Alexandra Josiphowna (orthod.) St. Petersburg 11. Sept. 1848 mit Konstantin Nikolajewitsch Gfstn von Rußland Kais. Hoh., † 25. Jan. 1892.

2. † Pr. Eduard, geb. 3. Juli 1804, † 16. Mai 1852; verm. I) 25. Juli 1835 mit Amalie Prsfin von Hohenzollern-Sigmaringen, geb. 30. April 1815, † 14. Jan. 1841; II) 8. März 1842 mit Luise Prsfin Reuß-Greiz, geb. 3. Dez. 1822, † 28. Mai 1875 als wiederverm. Prsfin (Heinrich IV.) Reuß-Schleiz-Köstritz.

Kinder: a) 1r Ehe: 1) Prsfin Therese Amalie Karoline Josephine Antoinette, geb. Ansbach 21. Dez. 1836; verm. Altenburg 16. April 1864 mit August Pr. von Schweden u. Norwegen, Hzg von Dalekarlien, Kgl. Hoh., † 4. März 1873.

2) Prsfin Antoinette Charlotte Marie Josephine Karoline Frida, geb. Bamberg 17. April 1838, EO. des Kgl. bayer. Theresien-O.; verm. Altenburg 22. April 1854 mit Friedrich Erbpr., jetzigem Hzge von Anhalt, Hoh.

— b) 2r Ehe: 3) Pr. Albert Heinrich Joseph Karl Viktor Georg Friedrich, geb. München 14. April 1843, Kgl. preuß. Gen. d. Kav. à la suite d. A., des 8. thüring. Inf.-Rgts Nr. 153 u. des thüring. Hus.-Rgts Nr. 12, Kgl. sächs. Gen. der Kav. à la suite d. A., ehem. Kais. russ. Gen.-Major à la suite Sr. M., Rr des Andreas-O., EKr des Joh.-O. ꝛc.; verm. I) Berlin 6. Mai 1885 mit Marie verw. Prsfin (Heinrich, † 13. Jan. 1879) der Niederlande, geb. Prsfin von Preußen, geb. 14. Sept. 1855, † 20. Juni 1888; II) Remplin 13. Dez. 1891 mit — Helene Hzgin zu Mecklenburg, geb. 16. Jan. 1857. [Schloß Serrahn, Mecklenb.-Schw.]

Töchter 1r Ehe: (1) Prsfin Olga Elisabeth Karola Viktoria Marie Anna Agnes Antoinette, geb. Schloß Albrechtsberg bei Dresden 17. April 1886.

(2) Prsfin Maria, geb. Schloß Albrechtsberg 6. Juni 1888.

4) Prsfin Marie Gasparine Amalie Antoinette Karoline Charlotte Elisabeth Luise, geb. München 28. Juni 1845, EO. des Kgl. bayer. Theresien-O.; verm.

Digitized by Google

Altenburg 12. Juni 1869 mit Karl Günther Erbpr., jetzigem Fstn von Schwarzburg-Sondershausen, Durchl.

3. Zweig:

Sachsen-Coburg und Gotha (vorm. Coburg-Saalfeld).

Stammvater: Johann Ernst Hzg von Sachsen-Saalfeld, geb. 22. Aug. 1658, † 17. Dez. 1729; erbt mit dem Tode des Hzgs Albert 1699 das Hzgt. Coburg (s. oben), Einführung des Erstgeburtsrechts 1733; Annahme des Titels Saalfeld-Coburg 1735; Ererbung des Hzgts Gotha (s. oben) und Abtretung des Fsts Saalfeld an den 1. Zweig (s. dort) 12. Nov. 1826; Annahme des Titels Hzg von Sachsen-Coburg und Gotha 16. Nov. 1826. — S. Jahrg. 1831, S. (1), und 1848, S. 1. — Die Prsssinnen-Töchter des † Hzgs Alfred führen den Titel Prinzessin von Sachsen-Coburg u. Gotha, Kgl. Prinzessin von Großbritannien u. Irland, Herzogin zu Sachsen mit dem Präd. Kgl. Hoheit, die übrigen Mitgl. des Hauses den Titel Prinz und Prinzessin von Sachsen-Coburg u. Gotha, Herzog und Herzogin zu Sachsen. Präd. s. oben Einleit. zu Gothaischer Ast.

Leopold **Karl Eduard** Georg Albert Herzog von Sachsen-Coburg u. Gotha, Kgl. Prinz von Großbritannien u. Irland, auch Herzog zu Jülich, Kleve u. Berg, zu Engern u. Westfalen, Landgraf in Thüringen, Markgraf zu Meißen, gefürsteter Graf zu Henneberg, Graf zu der Mark u. Ravensberg, Herr zu Ravenstein u. Tonna ꝛc., Herzog von Albany, Graf von Clarence, Baron Arklow, Kgl. Hoh., geb. Claremont 19. Juli 1884, Sohn des Pr. Leopold, Herzogs von Albany, geb. 7. April 1853, † 28. März 1884; folgte seinem Oheim, dem Hzg Alfred (s. unten) unter Vormundschaft; Kgl. preuß. Lt. à la suite des 2. rhein. Huf.-Rgts Nr. 9, Chef des 6. thüring. Inf.-Rgts Nr. 95.

Schwester (s. Großbritannien und Irland).

Mutter (s. Großbritannien und Irland).

Vaters-Bruder

aus des Großvaters, des Pr. Albert von Sachsen-Coburg und Gotha, geb. 26. Aug. 1819, † 14. Dez. 1861, Ehe mit Viktoria Kgin von Großbritannien u. Irland (s. dort).

† Alfred Hzg von Sachsen-Coburg u. Gotha, Hzg von Edinburg ꝛc., geb. Schloß Windsor 6. Aug. 1844, † Schloß Rosenau bei Coburg 30. Juli 1900; verm. St. Petersburg 23. Jan. 1874 mit — Maria Fstin von Rußland Kais. u. Kgl. Hoh. (nach Verfügung des Hzgs Alfred vom .... 1894), geb. 5. Okt. 1853 a. St. (orthod.), à la suite des Kgl. preuß. Kaiser Alexander GGren.-Rgts Nr. 1, Chef des Kais. russ. 41. Drag.-Rgts Jamburg. [Coburg.]

Töchter: 1) Prsssin Maria Alexandra Viktoria, geb. Eastwell Park 29. Okt. 1875, Oberstinh. des Kgl. rumän. 4. Roschiori-Rgts; verm. Sigmaringen 10. Jan. 1893 mit Ferdinand Pr. von Rumänien Kgl. Hoh.

2) Prsssin Viktoria Melita, geb. auf Malta 25. Nov. 1876, 1. Inh. des 3. Ghzgl. hess. Inf.-Rgts (Leibrgts) Nr. 117; verm. Coburg 19. April 1894 mit Ernst Ludwig Ghzg von Hessen u. bei Rhein Kgl. Hoh.

3) Prsssin Alexandra Luise Olga Viktoria, geb. Coburg 1. Sept. 1878; verm. das. 20. April 1896 mit Ernst Erbpr. zu Hohenlohe-Langenburg Durchl., Regierungsverweser in den Hzgtümern während der Minderjährigkeit des Hzgs Karl Eduard.

4) Prsssin Beatrice Leopoldine Viktoria, geb. Eastwell Park 20. April 1884.

Großvaters-Bruder

aus des Ur-Großvaters, des Hzgs Ernst I., geb. 2. Jan. 1784, † 29. Jan. 1844, 1. Ehe mit Luise Prsssin von Sachsen-Gotha-Altenburg, geb. 21. Dez. 1800, verm. 31. Juli 1817, † 30. Aug. 1831.

† Ernst II. Hzg von Sachsen-Coburg und Gotha, geb. 21. Juni 1818, † 22. Aug. 1893; verm. Karlsruhe 3. Mai 1842 mit — Alexandrine Prsssin von Baden, geb. 6. Dez. 1820, Hoh. [Coburg.]

Digitized by

Ur-Großvaters-Brüder

aus des Ur-Ur-Großvaters, des Hzgs Franz von Sachsen-Saalfeld-Coburg, geb. 15. Juli 1750, † 9. Dez. 1806, 2. Ehe mit Auguste Gfin Reuß zu Lobenstein und Ebersdorf, geb. 19. Jan. 1757, verm. 18. Juni 1777, † 16. Nov. 1831.

1. † Pr. Ferdinand, geb. 28. März 1785, † 27. Aug. 1851; verm. 2. Jan. 1816 mit Antonie Przssin (oesterr. Erbeb. v. 15. Nov 1815) von Kohary, geb. 2. Juli 1797 (kath.), † 25. Sept. 1862.

Söhne (kath.): 1) † Pr. Ferdinand, König von Portugal (s. Portugal).

2) † Pr. August, geb. 13. Juni 1818, † 26. Juli 1881 (K. u. K. oesterr. erbl. Verleihung des Präd. Hohelt 2. Mai 1881); verm. Paris 20. April 1843 mit — Klementine Przssin von Orleans Kgl. Hoh., geb. 3. Juni 1817, ED. des Kgl. bayer. Theresien-O. u. des St. Elisabethen-O. u. StkrD. [Schloß Ebenthal, Oesterr.]

Kinder: (1) Pr. Ferdinand Philipp Maria August Raphael, geb. Paris 28. März 1844, K. u. K. FML., Gen.-Lt. à la suite des 1. bulgar. Reiter-rgts, Rr des St. Hubertus-O., des oesterr. O. v. GVließ ꝛc. [Wien]; verm. Brüssel 4. Febr. 1875 mit — Luise Przssin von Belgien ꝛc. Kgl. Hoh., geb. 18. Febr. 1858, StkrD. [. . . .]

Kinder: a. Pr. Leopold Klemens Philipp August Maria, geb. Szent Antal, Ungarn, 10. Juli 1878, K. u. K. OLt. im Hus.-Rgt Gf Rádasdy Nr. 9. [Oedenburg.]

b. Przssin Dorothea Marie Henriette Auguste Luise, geb. Wien 30. April 1881; verm. Coburg 2. Aug. 1898 mit Ernst Günther Hzg zu Schleswig-Holstein Hoh. (luth.).

(2) Pr. Ludwig August Maria Eudes, geb. Eu (franz. Dpt Seine-inf.) 9. Aug. 1845, K. u. K. KAdm., Rr des St. Hubertus-O. ꝛc.; verm. Rio de Janeiro 15. Dez. 1864 mit Leopoldina Kais. Przssin von Brasilien, Przssin von Braganza, geb. 13. Juli 1847, † 7. Febr. 1871. [. . . .]

Söhne: a. Pr. Peter August Ludwig Maria Michael Gabriel Raphael Gonzaga, geb. Rio de Janeiro 19. März 1866. [. . . .]

b. Pr. August Leopold Philipp Maria Michael Gabriel Raphael Gonzaga, geb. Rio de Janeiro 6. Dez. 1867, K. u. K. Linienschiffs-Lt.; verm. Wien 30. Mai 1894 mit — Karolina Maria Immakulata Kais. Przssin u. Ehzgin von Oesterreich ꝛc. K. u. K. Hoh., geb. 5. Sept. 1869, StkrD. [Pola.]

Kinder: a) Pr. August Klemens Karl Joseph Maria Michael Gabriel Raphael Gonzaga, geb. Pola 27. Okt. 1895.

b) Przssin Klementine Maria Theresa Josepha Leopoldine Viktoria Raphaele Michaele Gabriele Gonzaga, geb. Pola 23. März 1897.

c) Przssin Maria Karoline Philomene Ignatia Pauline Josepha Michaele Gabriele Raphaele Gonzaga, geb. Pola 10. Jan. 1899.

d) Pr. Rainer Maria Joseph Florian Ignatius Michael Gabriel Raphael Gonzaga, geb. Pola 4. Mai 1900.

e) Pr. Philipp Josias Maria Joseph Ignatius Michael Gabriel Raphael Gonzaga, geb. Walterskirchen, NOesterr., 18. Aug. 1901.

c. Pr. Ludwig Gaston Klemens Maria Michael Gabriel Raphael Gonzaga, geb. Ebenthal 15. Sept. 1870, K. u. K. OLt. im 1. Rgt der Tiroler Kaiser-Jäger, Rr des St. Hubertus-O. ꝛc.; verm. München 1. Mai 1900 mit — Mathilde Przssin von Bayern Kgl. Hoh., geb. 17. Aug. 1877, ED. des Kgl. bayer. Theresien-O., des St. Elisabethen-O. u. StkrD. [Innsbruck.]

Sohn: Pr. Antonius Maria Ludwig Klemens Eugen Karl Heinrich August Luitpold Leopold Franz Wolfgang Peter Joseph Gaston Alexander Alfons Ignatius Aloysius Stanislaus, geb. Innsbruck 17. Juni 1901.

(3) Przssin Marie Adelheid Amalie Klothilde, geb. Neuilly 8. Juli 1846, ED. des Kgl. bayer. St. Elisabethen-O. u. StkrD.; verm. Coburg 12. Mai 1864 mit Joseph Kais. Pr. und Ehzg von Oesterreich ꝛc. K. u. K. Hoh.

Digitized by Google

(4) Pr. Ferdinand Maximilian Karl Leopold Maria, geb. Wien 26. Febr. 1861, wurde 7. Juli 1887 von der bulgarischen Nationalversammlung als Ferdinand I. zum Fürsten von Bulgarien erwählt und als solcher mit dem Präd. Kgl. Hoh. von der Pforte durch Firman vom 2. März 1896 a. St. bestätigt; Kais. türk. Gen.-Gouv. von Ostrumelien und GFM., Gen.-Adj. des Sultans, Rr des Andreas-O., Annunc.-O., St. Hubertus-O. ꝛc.; verm. Villa Pianore (Prov. Lucca, Ital.) 8. April 1893 a. St. mit Marie Luise Prsssin von Bourbon von Parma, geb. 17. Jan. 1870, † 19. Jan. 1899 a. St.

Kinder: a. Pr. Boris Klemens Robert Maria Pius Ludwig Stanislaus Xaver, Prinz von Tirnowo, Kgl. Hoh., geb. Sofia 18. Jan. 1894 a. St., (orthod. seit 2. Febr. 1896 a. St.), Chef des bulg. 4. Inf.-Rgts, des 4. Kav.- u. des 8. Art.-Rgts, Fstl. bulgar. Lt. im . . Inf.-Rgt.

b. Pr. Kyrill Heinrich Franz Ludwig Anton Karl Philipp, Prinz von Preslav, geb. Sofia 5. Nov. 1895 a. St., Fstl. bulgar. Lt. im 4. Art.-Rgt.

c. Prsssin Eudoxie-Augusta Philippine Klementine Marie, geb. Sofia 5. Jan. 1898 a. St.

d. Prsssin Nadeschda Klementine Maria Pia Majella, geb. Sofia 18. Jan. 1899 a. St.

2. † Prinz Leopold, König der Belgier (s. Belgien).

II. Albertinische Linie.

Königliches Haus Sachsen.

Katholisch. — Stammvater: Albrecht III. der Beherzte, Hzg zu Sachsen ꝛc., geb. 27. Juli 1443, † 12. Sept. 1500, erwirbt die Lehensanwartschaft auf das Hzgt. Kleve und die Gfschaft Mark (s. Preußen) 1483; Kurfst von Sachsen (s. I. Linie) 4. Juni 1547; gefsteter Gf zu Henneberg (s. I. Linie u. Preußen) 1583 (bis 10. Juni 1815); Erwerbung des Vogtlandes (s. Reuß) 1589; Bestätigung der Titel Hzg zu Jülich, Kleve, Berg, Gf zu der Mark und Ravensberg (s. Preußen) und Herr zu Ravenstein (s. oben) 19. Sept. 1666; Markgf der Ober- u. Nieder-Lausitz (s. oben, sowie Oesterreich u. Preußen) 30. Mai 1635 (bis 10. Juni 1815); König von Polen 27. Juni 1697 (bis 5. Okt. 1763); König von Sachsen 11. Dez. 1806. — S. Jahrg. 1848, S. 6. — Die Nachgeborenen führen den Titel Prinz und Prinzessin von Sachsen, Herzog und Herzogin zu Sachsen mit dem Präd. Kgl. Hoheit.

Albert Friedrich August Anton Ferdinand Joseph Karl Maria Baptist Nepomuk Wilhelm Xaver Georg Fidelis König von Sachsen Majestät, geb. Dresden 23. April 1828, Sohn des Königs Johann, geb. 12. Dez. 1801, † 29. Okt. 1873, und seiner Gem. Amalie geb. Prsssin von Bayern, geb. 13. Nov. 1801, verm. 21. Nov. 1822, † 8. Nov. 1877, folgte seinem Vater; Kgl. preuß. u. Kais. russ. GFM., Chef des Kgl. sächs. 1. (Leib-) Gren.-Rgts Nr. 100, des GReiterrgts, des 1. Königs-Hus.-Rgts Nr. 18 u. des 1. Feldart.-Rgts Nr. 12, des Kgl. preuß. Drag.-Rgts König Albert von Sachsen (ostpreuß.) Nr. 10 u. des 2. GUl.-Rgts, des Kgl. bayer. 15. Inf.-Rgts König Albert von Sachsen, des Kgl. württemb. Inf.-Rgts Alt-Württemberg Nr. 121 u. des Kais. russ. 4. Inf.-Rgts Kopor, Inh. des K. u. K. Drag.-Rgts König von Sachsen Nr. 3, Rr des Andreas-O., Annunc.-O., Eleph.-O. Hosenb.-O., Schw. AO., St. Hubertus-O., Seraph.-O., des oesterr. O. v. GVließ ꝛc.; verm. Dresden 18. Juni 1853 mit — **Karoline (Karola)** Prsssin von Wasa, geb. 5. Aug. 1833, Chef des 2. Kgl. sächs. Kgin-Hus.-Rgts Nr. 19, ED. des Kgl. bayer. St. Elisabethen-O., StkrD. ꝛc.

Geschwister.

1. Prsssin Maria Elisabeth Maximiliana Ludovika Amalie Franziska Sophie Leopoldine Anna Baptista Xaveria Nepomucena, geb. Dresden 4. Febr. 1830, ED. des Kgl. bayer. Theresien-O.; verm. I) Dresden 22. April 1850 mit Ferdinand Pr. von Sardinien, Hzg von Genua, † 10. Febr. 1855; II) morg. Stresa im Okt. 1856 mit Niccolo Marchese Rapallo, † 27. Nov. 1882.
2. Pr. Friedrich August Georg Ludwig Wilhelm Maximilian Karl Maria Nepo-

Digitized by Google

mut Baptist Xaver Cyriakus Romanus, geb. Pillnitz 8. Aug. 1832, Kgl. preuß. GFM., Gen.-Insp. der 2. Armee-Insp., Chef des 7. Inf.-Rgts Nr. 106, des Schützen-(Füs.-)Rgts „Pr. Georg" Nr. 108, à la suite des GReiterrgts (1. schweres Rgt) u. des 1. Feldart.-Rgts Nr. 12, Chef des Kgl. preuß. Ul.-Rgts Hennigs von Treffenfeld (altmärk.) Nr. 16, Inh. des K. u. K. Inf.-Rgts Nr. 11, Rr des Andreas-O., Schw. AO., St. Hubertus-O., des oesterr. O. v. GVließ ꝛc.; verm. Lissabon 11. Mai 1859 mit Maria Anna Infantin von Portugal, geb. 21. Juli 1843, † 5. Febr. 1884. [Dresden.]

Kinder: 1) Przssin Mathilde Marie Auguste Viktoria Leopoldine Karoline Luise Franziska Josepha, geb. Dresden 19. März 1863.

2) Pr. Friedrich August Johann Ludwig Karl Gustav Gregor Philipp, geb. Dresden 25. Mai 1865, Kgl. sächs. Gen.-Lt. u. Kmdr der 1. Div. Nr. 23, Chef des 5. Inf.-Rgts Nr. 104, à la suite des 1. (Leib-)Gren.-Rgts Nr. 100 u. des 1. Königs-Hus.-Rgts Nr. 18, Kgl. preuß. Gen.-Lt. à la suite des GSchützenbat., Oberstinh. des K. u. K. Inf.-Rgts Nr. 45, Rr des oesterr. O. v. GVließ, des Schw. AO., St. Hubertus-O., Andreas-O. ꝛc.; verm. Wien 21. Nov. 1891 mit — Luise Antoinette Maria Kais. Przssin u. Ehzgin von Oesterreich ꝛc. K. u. K. Hoh., geb. 2. Sept. 1870, StkrD. [Dresden.]

Kinder: (1) Pr. Friedrich August Georg Ferdinand Albert Karl Anton Maria Paul Marcellus, geb. Dresden 15. Jan. 1893.

(2) Pr. Friedrich Christian Albert Leopold Anno Sylvester Makarius, geb. Dresden 31. Dez. 1893.

(3) Pr. Ernst Heinrich Ferdinand Franz Joseph Otto Maria Melchiades, geb. Dresden 9. Dez. 1896.

(4) Przssin Margarete Karola Wilhelmine Viktoria Adelheid Albertine Petrusa Bertram Paula, geb. Dresden 24. Jan. 1900.

(5) Przssin Maria Alix Luitpolde Anna Henriette Germana Agnes Domiana Michaela, geb. Wachwitz 27. Sept. 1901.

3) Przssin Maria Josepha Luise Philippine Elisabeth Pia Angelika Margarete, geb. Dresden 31. Mai 1867, höchste Schutzfrau des StkrO.; verm. Dresden 2. Okt. 1886 mit Otto Franz Joseph Kais. Pr. und Ehzg von Oesterreich ꝛc. K. u. K. Hoh.

4) Pr. Johann Georg Pius Karl Leopold Maria Januarius Anakletus, geb. Dresden 10. Juli 1869, Kgl. sächs. Oberstlt. u. Kmdr des 2. Jägerbat. Nr. 13, à la suite des GReiterrgts (1. schweres Rgt) u. des Schützen-(Füs.-)Rgts „Pr. Georg" Nr. 108, Chef des 8. Inf.-Rgts Nr. 107, Kgl. preuß. Oberstlt. à la suite des 2. GUl.-Rgts, Rr des oesterr. O. v. GVließ, des Schw. AO., St. Hubertus-O. ꝛc.; verm. Stuttgart 5. April 1894 mit — Isabella Hzgin von Württemberg, geb. 30. Aug. 1871, StkrD. [Dresden.]

5) Pr. Max Wilhelm August Albert Karl Gregor Odo, geb. Dresden 17. Nov. 1870, Dr. jur. et theol., Priester seit 26. Juli 1896, Prof. für kanon. Recht u. Liturgie an der Univ. Freiburg, Schweiz, Rr des Schw. AO., St. Hubertus-O. ꝛc.

Savoyen, s. Italien.

Schaumburg-Lippe.

(Haus Lippe, s. dort.)

Reformiert. — Bückeburg. — Stammvater: Philipp Gf u. Edler Herr zur Lippe, geb. 18. Juli 1601, † 10. April 1681, Herr von Alverdissen, Lipperode und Uhlenburg 1613, erbt die Schauenburgschen Ämter Stadthagen, Bückeburg ꝛc. und wird Gf zur Lippe-Schauenburg (jetzt Ruine bei Rinteln im preuß. Reg.-Bez. Cassel) infolge der Ehe seines Vaters (s. Lippe) mit Elisabeth, Ottos IV. Gfn von Holstein-Pinneberg a. d. H. der Herren von Schaumburg († 1578)

Digitized by Google

Tochter, 1640; Fst zu Schaumburg-Lippe 18. April 1807. — S. Jahrg. 1848, S. 44. — Die Nachgeborenen führen den Titel Prinz und Prinzessin zu Schaumburg-Lippe mit dem Präd. Durchlaucht.

Stephan Albrecht **Georg** Fürst zu Schaumburg-Lippe, Edler Herr zur Lippe, Graf zu Schwalenberg und Sternberg ꝛc., Durchl., geb. Bückeburg 10. Okt. 1846, folgte seinem Vater, dem Fstn Adolf Georg, geb. 1. Aug. 1817, † 8. Mai 1893; Kgl. preuß. Gen. der Kav. u. Chef des westfäl. Jägerbat. Nr. 7, Rr des Eleph.-O., Schw. AO., St. Hubertus-O., ERr des Joh.-O. ꝛc.; verm. Altenburg 16. April 1882 mit — **Marie Anna** Przssin von Sachsen-Altenburg ꝛc. Hoh., geb. 14. März 1864.

Söhne: 1) Erbpr. Adolf Bernhard Moritz Ernst Woldemar, geb. Stadthagen 23. Febr. 1883, Kgl. preuß. Lt. à la suite des westfäl. Jägerbat. Nr. 7. [Braunschweig.]
2) Pr. Moritz Georg, geb. Stadthagen 11. März 1884, Kgl. preuß. Lt. à la suite des westfäl. Jägerbat. Nr. 7. [Braunschweig.]
3) Pr. Ernst Wolrad, geb. Stadthagen 19. April 1887.
4) Pr. Stephan Alexander Viktor, geb. Stadthagen 21. Juni 1891.
5) Pr. Heinrich Konstantin Friedrich Ernst, geb. Bückeburg 25. Sept. 1894.

Geschwister.

1. Przssin Hermine, geb. Bückeburg 5. Okt. 1845; verm. das. 16. Febr. 1876 mit Maximilian Hzg von Württemberg Kgl. Hoh., † 28. Juli 1888.
2. Pr. Peter Hermann, geb. Bückeburg 19. Mai 1848, Kgl. preuß. Oberst à la suite des westfäl. Jägerbat. Nr. 7. [Bückeburg.]
3. Pr. Otto Heinrich, geb. Bückeburg 13. Sept. 1854, Kgl. preuß. Oberstlt. à la suite des 2. Gll.-Rgts, kmdt zur Dienstl. beim Stabe des Gen.-Kmdos des XVI. AKorps; morg. verm. Elsen 28. Nov. 1893 mit — Anna Luise von Köppen a. d. H. Ringelsbruch, geb. St. Goarshausen 3. Febr. 1860 (kath.), Gräfin von Hagenburg (schaumb.-lipp. Erheb. vom 20. Nov. 1893). [Longeville, Kr. Metz.]
   Kinder: (Siehe Taschenbuch der Gräfl. Häuser.)
4. Pr. Adolf Wilhelm Viktor, geb. Bückeburg 20. Juli 1859, Kgl. preuß. Oberst à la suite des Hus.-Rgts König Wilhelm I. (1. rhein.) Nr. 7 u. des westfäl. Jägerbat. Nr. 7, Rr des Schw. AO. ꝛc.; verm. Berlin 19. Nov. 1890 mit — Viktoria Przssin von Preußen Kgl. Hoh., geb. 12. April 1866, Chef des 5. westfäl. Inf.-Rgts Nr. 53. [Bonn.]

Mutter.

Verw. Fürstin Hermine zu Schaumburg-Lippe Durchl., geb. Przssin zu Waldeck und Pyrmont, geb. 29. Sept. 1827; verm. Arolsen 25. Okt. 1844. [Bückeburg.]

Vaters-Geschwister

aus des Großvaters, des Fstn Georg Wilhelm, geb. 20. Dez. 1784, † 21. Nov. 1860, Ehe mit Ida Przssin zu Waldeck und Pyrmont, geb. 26. Sept. 1796, verm. 23. Juni 1816, † 12. April 1869.

1. Pr. Wilhelm Karl August, geb. Bückeburg 12. Dez. 1834, Herr der Fstl. Sekundogenitur-Hschaft Nachod, Böhmen, erbl. Mitgl. des Herrenh. des oesterr. Reichsrats, K. u. K. Gen. der Kav. u. Oberstinh. des K. u. K. Inf.-Rgts Nr. 40; verm. Dessau 30. Mai 1862 mit — Bathildis Przssin von Anhalt Hoh., geb. 29. Dez. 1837. [Bückeburg u. Schloß Nachod, im Sommer Ratibořitz bei Böhm.-Skalitz.]
   Kinder: 1) Przssin Charlotte Marie Ida Luise Hermine Mathilde, geb. Ratibořitz 10. Okt. 1864, Chef des Ul.-Rgts König Wilhelm I. (2. württemb.) Nr. 20, EO. des Kgl. bayer. Theresien-O.; verm. Bückeburg 8. April 1886 mit Wilhelm Pr., jetzigem König von Württemberg Majestät.
   2) Pr. Friedrich Georg Wilhelm Bruno, geb. Ratibořitz 30. Jan. 1868, K. u. K. Rittm. im Hus.-Rgt Gf Rádasdy Nr. 9, Rr des Eleph.-O. ꝛc.; verm. Kopenhagen 5. Mai 1896 mit — Luise Przssin von Dänemark Kgl. Hoh., geb. 17. Febr. 1875. [Oedenburg.]
      Kinder: (1) Przssin Marie Luise Dagmar Bathildis Charlotte, geb. Oedenburg, 10. Febr. 1897.

Digitized by

6. April 1809, verm. 12. März 1827, † 29. März 1883, tritt nach Verzichtleistung seines Vaters die Regierung an 17. Juli 1880; Senior des Fstl. Gesamthauses Schwarzburg, Kgl. preuß. Gen. der Inf. u. Chef des 3. thüring. Inf.-Rgts Nr. 71, Rr des Schw. AO., St. Hubertus-O. ꝛc.; verm. Altenburg 12. Juni 1869 mit — **Marie** Przssin von Sachsen-Altenburg ꝛc. Hoh., geb. 28. Juni 1845, ED. des Kgl. bayer. Theresien-O.

Geschwister,

a) rechter Bruder.

1. Pr. Günther Leopold, geb. Arnstadt 2. Juli 1832, Kgl. preuß. Gen. d. Kav. à la suite d. A. [Sondershausen.]

b) Halbschwester aus des Vaters 2. Ehe mit Mathilde Przssin zu Hohenlohe-Oehringen, geb. 3. Juli 1814, verm. 29. Mai 1835, gesch. 5. Mai 1852. † 3. Juni 1888.

2. Przssin Marie Pauline Karoline Luise Wilhelmine Auguste, geb. Sondershausen 14. Juni 1837. [Arnstadt u. Reichenhall.]

Großvaters-Bruder

aus des Urgroßvaters, des Fstn Christian, geb. 24. Juni 1736, † 14. Okt. 1794, Ehe mit Charlotte Wilhelmine Przssin zu Anhalt-Bernburg, geb. 25. Aug. 1737, verm. 4. Febr. 1760, † 26. April 1777.

† Pr. Karl, geb. 24. Juni 1772, † 16. Nov. 1842; verm. 5. Juli 1811 mit Güntherine Przssin zu Schwarzburg-Sondershausen, geb. 24. Juli 1791, † 30. Okt. 1875.

Tochter: Przssin Charlotte Amalie Friederike Albertine, geb. Arnstadt 7. Sept. 1816; verm. Glockenthal bei Thun 26. Febr. 1856 mit Hans Heinrich Frhrn von Jud, † 13. Jan. 1864. [Bern.]

II. Schwarzburg-Rudolstadt.

Stammvater: Albrecht VII. Gf zu Schwarzburg-Rudolstadt, geb. 16. Jan. 1537, † 10. April 1605; Reichsfst u. Großes Palatinat (letzteres primog.) Wien 2. Juni 1710; Einführung der Erstgeburt und Erbfolgevertrag mit Schwarzburg-Sondershausen 1713. — Die Nachgeborenen führen den Titel Prinz u. Prinzessin von Schwarzburg mit dem Präd. Durchlaucht.

Günther Viktor Fürst zu Schwarzburg-Rudolstadt, Graf zu Hohnstein, Herr zu Arnstadt, Sondershausen, Leutenberg, Blankenburg ꝛc., Durchl., geb. Rudolstadt 21. Aug. 1852, Sohn des Pr. Adolf, geb. 27. Sept. 1801, † 1. Juli 1875, folgte seinem Vetter (Großvatersbruders-Enkel), dem Fstn Georg, geb. 23. Nov. 1838, † 19. Jan. 1890; Kgl. preuß. Gen. der Kav. à la suite des GKür.-Rgts, Chef des 3. Bat. des 7. thüring. Inf.-Rgts Nr. 96, Rr des Schw. AO., St. Hubertus-O. ꝛc.; verm. Rudolstadt 9. Dez. 1891 mit — **Anna Luise** Przssin von Schönburg-Waldenburg, geb. 19. Febr. 1871.

Schwestern.

1. Przssin Marie Karoline Auguste, geb. Rudolstadt 29. Jan. 1850; verm. das. 4. Juli 1868 mit Friedrich Franz II. Ghzg von Mecklenburg-Schwerin, Kgl. Hoh, † 15. April 1883.
2. Przssin Thekla, geb. Rudolstadt 12. Aug. 1859. [Rudolstadt.]

Mutter.

Verw. Przssin Mathilde von Schwarzburg Durchl., geb. Przssin von Schönburg-Waldenburg, geb. 18. Nov. 1826; verm. Waldenburg 27. Sept. 1847. [Rudolstadt.]

Großvaters-Bruder

aus des Urgroßvaters, des Fstn Friedrich, geb. 7. Juni 1736, † 13. April 1793, Ehe mit Friederike Sophie Auguste Przssin von Schwarzburg-Rudolstadt, geb. 17. Aug. 1745, verm. 21. Okt. 1763, † 26. Jan. 1778.

† Fst Ludwig, geb. 9. Aug. 1767, † 28. April 1807; verm. 21. Juli 1791 mit Karoline Przssin zu Hessen-Homburg, geb. 26. Aug. 1771, † 20. Juni 1854.

Sohn: † Fst Friedrich Günther, geb. 6. Nov. 1793, † 28. Juni 1867; verm.

Digitized by Google

(2) Pr. Christian Nikolaus Wilhelm Friedrich Albert Ernst Stephan, geb. Oedenburg 20. Febr 1898.
(3) Przssin Stephanie Alexandra Hermine Thyra Xenia Bathilde Ingeborg, geb. Oedenburg 20. Dez. 1899.

3) Pr. Christian Albrecht Gaëtano Karl Wilhelm, geb. Ratibořitz 24. Okt. 1869, K. u. K. Rittm. u. Esk.-Chef im Drag.-Rgt Pr. Albrecht von Preußen Nr. 6; verm. Stuttgart 6. Mai 1897 mit — Elsa Hzgin von Württemberg Kgl. Hoh., geb. 1. März 1876. [Wels.]
Söhne: (1) Pr. Wilhelm Eugen Konstantin Georg Max, geb. Wels 28. März 1898.
(2) Pr. Franz Joseph Adolf Ernst, geb. Wels 1. Sept. 1899.
(3) Pr. Alexander Ernst Friedrich Albrecht, geb. Wels 20. Jan. 1901.

4) Pr. Maximilian August Jaroslav Adalbert Hermann, geb. Ratibořitz 13. März 1871, Kgl. württemb. Rittm. u. Esk. Chef im Ul.-Rgt König Wilhelm I. (2. württemb.) Nr. 20; verm. Stuttgart 8. Nov. 1898 mit — Olga Hzgin von Württemberg Kgl. Hoh., geb. 1. März 1876. [Ludwigsburg.]
Söhne: (1) Pr. Wilhelm Eugen Georg Friedrich August Albrecht, geb. Hannover 8. August 1899.
(2) Pr. Albrecht Adolf Konstantin Ernst Nikolaus Friedrich, geb. Ludwigsburg 17. Okt. 1900.

5) Przssin Bathildis Marie Leopoldine Anna Auguste, geb. Ratibořitz 21. Mai 1873; verm. Nachod 9. Aug. 1895 mit Friedrich Fstn zu Waldeck und Pyrmont Durchl.

6) Przssin Friederike Adelheid Marie Luise Hilda Eugenie, geb. Ratibořitz 22. Sept. 1875; verm. Bückeburg 17. Febr. 1898 mit Ernst Pr. von Sachsen-Altenburg ꝛc. Hoh.

7) Przssin Alexandra Karoline Marie Ida Henriette Juliane, geb. Ratibořitz 9. Juni 1879.

2. Przssin Elisabeth Wilhelmine Auguste Marie, geb. Bückeburg 5. März 1841; verm. 30. Jan. 1866 mit Wilhelm Pr., nachher. Fstn von Hanau (gesch. im Juni 1868). [Wiesbaden.]

Schwarzburg.

Lutherisch. — Ahnherr: Gundar von Keverenburg (ehem. Burg bei Arnstadt), comes in pago Thuringia um 700; die Stammreihe beginnt mit Günther II. († 1109) Gfn von Kevernburg-Schwarzburg (Burg und Dorf a. d. Schwarza); Erwerb von Arnstadt (von der 1385 erloschenen Käfernburger Linie) 1306; Erwerb von Leutenberg um 1330, von Frankenhausen um 1345; (deutscher König 1. Jan. bis 26. Mai 1349); Ererbung von Sondershausen (von den Gfn von Hohnstein) 1356; Erheb. zu einem der Vier Gfn des Reiches 25. Dez. 1356, bestätigt 1518; Ererbung von Rudolstadt (von den Gfn von Orlamünde) um 1360; Besitzteilung unter Günthers XL., geb. 1499, † 1552, Gfn von Schwarzburg-Blankenburg-Arnstadt-Sondershausen u. Frankenhausen, Söhnen, von denen zwei die folgenden Linien stifteten, 25. Febr. 1584. — S. Jahrg. 1832, S. (57), und 1848, S. 74.

I. Schwarzburg-Sondershausen.

Stammvater: Johann Günther Gf zu Schwarzburg-Sondershausen, geb. 20. Dez. 1531, † 28. Okt. 1586, erbt Arnstadt nach dem Tode des ältesten Bruders Günther XLI. 23. Mai 1583; Großes Palatinat (primog.) Wien 22. Dez. 1691; Reichsfürst Wien 3. Sept. 1697; Einführung des Erstgeburtsrechtes und Erbfolgevertrag mit Schwarzburg-Rudolstadt 1713. — Die Nachgeborenen führen den Titel Prinz und Prinzessin zu Schwarzburg-Sondershausen mit dem Präd. Durchlaucht.

Karl Günther Fürst von Schwarzburg-Sondershausen Durchl., geb. Arnstadt 7. Aug. 1830, Sohn des Fstn Günther, geb. 24. Sept. 1801, † 15. Sept. 1889, und seiner 1. Gem. Marie geb. Przssin von Schwarzburg-Rudolstadt, geb.

Digitized by Google

6. April 1809, verm. 12. März 1827, † 29. März 1883, tritt nach Verzichtleistung seines Vaters die Regierung an 17. Juli 1880; Senior des Fstl. Gesamthauses Schwarzburg, Kgl. preuß. Gen. der Inf. u. Chef des 3. thüring. Inf.-Rgts Nr. 71, Rr des Schw. AO., St. Hubertus-O. ꝛc.; verm. Altenburg 12. Juni 1869 mit — **Marie** Przssin von Sachsen-Altenburg ꝛc. Hoh., geb. 28. Juni 1845, ED. des Kgl. bayer. Theresien-O.

Geschwister,

a) rechter Bruder.

1. Pr. Günther Leopold, geb. Arnstadt 2. Juli 1832, Kgl. preuß. Gen. d. Kav. à la suite d. A. [Sondershausen.]

b) Halbschwester aus des Vaters 2. Ehe mit Mathilde Przssin zu Hohenlohe-Oehringen, geb. 3. Juli 1814, verm. 29. Mai 1835, gesch. 5. Mai 1852, † 3. Juni 1888.

2. Przssin Marie Pauline Karoline Luise Wilhelmine Auguste, geb. Sondershausen 14. Juni 1837. [Arnstadt u. Reichenhall.]

Großvaters-Bruder

aus des Urgroßvaters, des Fstn Christian, geb. 24. Juni 1736, † 14. Okt. 1794, Ehe mit Charlotte Wilhelmine Przssin zu Anhalt-Bernburg, geb. 25. Aug. 1737, verm. 4. Febr. 1760, † 26. April 1777.

† Pr. Karl, geb. 24. Juni 1772, † 16. Nov. 1842; verm. 5. Juli 1811 mit Güntherine Przssin zu Schwarzburg-Sondershausen, geb. 24. Juli 1791, † 30. Okt. 1875.

Tochter: Przssin Charlotte Amalie Friederike Albertine, geb. Arnstadt 7. Sept. 1816; verm. Glockenthal bei Thun 26. Febr. 1856 mit Hans Heinrich Frhrn von Jud, † 13. Jan. 1864. [Bern.]

II. Schwarzburg-Rudolstadt.

Stammvater: Albrecht VII. Gf zu Schwarzburg-Rudolstadt, geb. 16. Jan. 1537, † 10. April 1605; Reichsfst u. Großes Palatinat (letzteres primog.) Wien 2. Juni 1710; Einführung der Erstgeburt und Erbfolgevertrag mit Schwarzburg-Sondershausen 1713. — Die Nachgeborenen führen den Titel Prinz u. Prinzessin von Schwarzburg mit dem Präd. Durchlaucht.

Günther Viktor Fürst zu Schwarzburg-Rudolstadt, Graf zu Hohnstein, Herr zu Arnstadt, Sondershausen, Leutenberg, Blankenburg ꝛc., Durchl., geb. Rudolstadt 21. Aug. 1852, Sohn des Pr. Adolf, geb. 27. Sept. 1801, † 1. Juli 1875, folgte seinem Vetter (Großvatersbruders-Enkel), dem Fstn Georg, geb. 23. Nov. 1838, † 19. Jan. 1890; Kgl. preuß. Gen. der Kav. à la suite des GKür.-Rgts, Chef des 3. Bat. des 7. thüring. Inf.-Rgts Nr. 96, Rr des Schw. AO., St. Hubertus-O. ꝛc.; verm. Rudolstadt 9. Dez. 1891 mit — **Anna Luise** Przssin von Schönburg-Waldenburg, geb. 19. Febr. 1871.

Schwestern.

1. Przssin Marie Karoline Auguste, geb. Rudolstadt 29. Jan. 1850; verm. das. 4. Juli 1868 mit Friedrich Franz II. Ghzg von Mecklenburg-Schwerin, Kgl. Hoh, † 15. April 1883.
2. Przssin Thekla, geb. Rudolstadt 12. Aug. 1859. [Rudolstadt.]

Mutter.

Verw. Przssin Mathilde von Schwarzburg Durchl., geb. Przssin von Schönburg-Waldenburg, geb. 18. Nov. 1826; verm. Waldenburg 27. Sept. 1847. [Rudolstadt.]

Großvaters-Bruder

aus des Urgroßvaters, des Fstn Friedrich, geb. 7. Juni 1736, † 13. April 1793, Ehe mit Friederike Sophie Auguste Przssin von Schwarzburg-Rudolstadt, geb. 17. Aug. 1745, verm. 21. Okt. 1763, † 26. Jan. 1778.

† Fst Ludwig, geb. 9. Aug. 1767, † 28. April 1807; verm. 21. Juli 1791 mit Karoline Przssin zu Hessen-Homburg, geb. 26. Aug. 1771, † 20. Juni 1854.

Sohn: † Fst Friedrich Günther, geb. 6. Nov. 1793, † 28. Juni 1867; verm.

Digitized by Google

II) 7. Aug. 1855 mit Helene Przssin von Anhalt, geb. Gfin von Reina, geb. 1. März 1835, † 6. Juni 1860, Adoptivtochter des † Pr. Wilhelm von Anhalt.
Kinder: 1) Przssin Helene von Leutenberg, s. Abt. III unter Leutenberg.
2) Pr. Günther Sizzo von Schwarzburg (s. Jahrg. 1897, S. 99), geb. Rudolstadt 3. Juni 1860; Herr auf Groß-Harthau und Goldbach (Kgr. Sachsen), Kgl. preuß. Rittm. à la suite d. A.; verm. Dessau 25. Jan. 1897 mit — Alexandra Przssin von Anhalt Hoh., geb. 4. April 1868. [Rudolstadt und Groß-Harthau.]
Kinder: (1) Przssin Marie Antoinette, geb. Groß-Harthau 7. Febr. 1898.
(2) Przssin Irene, geb. Groß-Harthau 27. Mai 1899.
(3) Pr. Friedrich Günther, geb. Groß-Harthau 5. März 1901.

Schweden und Norwegen.

(Haus Bernadotte.)

Lutherisch. — Jean Baptiste Jules Bernadotte, geb. Pau, franz. Dpt Basses-Pyrénées 26. Jan. 1764, † 8. März 1844, Principe di Pontecorvo (Stadt in der ital. Prov. Caserta) 5. Juni 1806, vom Ausschuß der schwed. Stände zum Kronpr. von Schweden erwählt 21. Aug. 1810 und vom König Karl XIII. a. d. H. Holstein-Gottorp, geb. 7. Okt. 1748, seit 4. Nov. 1814 auch König von Norwegen, † 5. Febr. 1818, unter dem Namen Karl Johann adoptiert 5. Nov. 1810, folgte demselben als Karl XIV. Johann König von Schweden und Norwegen 1778. — S. Jahrg. 1831, S. (60), und 1848, S. 76. — Die Nachgebornen führen den Titel Prinz und Prinzessin von Schweden und Norwegen mit dem Präd. Kgl. Hoheit.

Oskar (Oscar) II. Friedrich König von Schweden u. Norwegen, der Goten u. Wenden, Majestät, geb. Stockholm 21. Jan. 1829, Sohn des Königs Oskar I., geb. 4. Juli 1799, † 8. Juli 1859, und seiner Gem. Josephine geb. Przssin von Leuchtenberg, geb. 14. März 1807, verm. 19. Juni 1823, † 7. Juni 1876; folgte seinem Bruder, dem König Karl XV., geb. 3. Mai 1826, † 18. Sept. 1872; Dr. hon. c. der Univ. Bologna, Leyden u. aller Fakultäten der Univ. Wien, Dr. phil. der Univ. Erlangen, Dr. jur. hon. c. der Univ. Orford u. Cambridge, Kais. deutscher und Kgl. dänischer Adm., Oberstinh. des K. u. K. Inf.-Rgts Nr. 10, EMitgl. der Kgl. Akad. d. W. in Berlin und St. Petersburg, OHerr und Meister des Seraphinen-O., Rr des Andreas-O., Annunc.-O., Eleph.-O., Hosenb.-O., Schw. AO., St. Hubertus-O., des span. O. v. GVließ ꝛc.; verm. Biebrich 6. Juni 1857 mit — **Sophie** Przssin von Nassau, geb. 9. Juli 1836.

Söhne: 1) Kronpr. Oskar Gustav (Gustaf) Adolf, Herzog von Wermland, geb. Schloß Drottningholm 16. Juni 1858, Kgl. schwed. Gen., Insp. der Mil.-Schulen, Chef des Kgl. preuß. Gren.-Rgts z. Pf. Frhr von Derfflinger (neumärk.) Nr. 3, Rr des Seraph.-O., Andreas-O., Annunc.-O., Eleph.-O., Schw. AO., St. Hubertus-O., des span. O. v. GVließ, EKr des Joh.-O. ꝛc.; verm. Karlsruhe 20. Sept. 1881 mit — Viktoria Przssin von Baden, geb. 7. Aug. 1862. [Stockholm.]
Söhne: (1) Pr. Oskar Friedrich Wilhelm Olaf Gustav (Gustaf) Adolf, Herzog von Schonen, geb. Stockholm 11. Nov. 1882, Rr des Seraph.-O., Schw. AO. ꝛc.
(2) Pr. Karl Wilhelm Ludwig, Herzog von Södermanland, geb. Schloß Tullgarn 17. Juni 1884, Rr des Seraph.-O. ꝛc.
(3) Pr. Erich (Erik) Gustav Ludwig Albert, Herzog von Westmanland, geb. Stockholm 20. April 1889, Rr des Seraph.-O. ꝛc.
2) Oskar (Oscar) Karl August Prinz Bernadotte, geb. Stockholm 15. Nov. 1859, Kgl. schwed. KAdm., verzichtete auf die event. Thronfolge und nahm mit Kgl. Genehmigung den Titel Pr. Bernadotte an 15. März 1888, [durch Ghzgl. luxemb. Verleihung Luxemburg 2. April 1892] Graf von Wisborg (s. Taschenbuch der Gräfl. Häuser).
3) Pr. Oskar Carl Wilhelm, Herzog von Westgotland, geb. Stockholm

Digitized by Google

27. Febr. 1861, Kgl. schwed. Gen.-Major, Kav.-Insp. u. Oberst in der Leibgarde z. Pf. u. im Westgöta-Rgt, à la suite des Kgl. preuß. Huf.-Rgts König Wilhelm I. Nr. 7, Rr des Seraph.-O., Andreas.-O., Eleph.-O., Schw. AO. ꝛc.; verm. Kopenhagen 27. Aug. 1897 mit — Ingeborg Przssin von Dänemark, geb. 2. Aug. 1878. [Stockholm.]

Töchter: (1) Przssin Margarete (Margaretha) Sophie Luise Ingeborg, geb. Stockholm 25. Juni 1899.

(2) Przssin Martha Sophie Luise Dagmar Thyra, geb. Stockholm 28. März 1901.

4) Pr. Eugen Napoleon Nikolaus, Herzog von Nerike, geb. Schloß Drottningholm 1. Aug. 1865, Kgl. schwed. Major der gotländ. Leibgarde und im Huf.-Leibrgt, à la suite des Kgl. preuß. Drag.-Rgts König Friedrich III. (2. schles.) Nr. 8, Rr des Seraph.-O., Andreas-O., Eleph.-O., Schw. AO. ꝛc. [Stockholm.]

Brüder.

1. † König Karl XV., geb. 3. Mai 1826, † 18. Sept. 1872; verm. 19. Juni 1850 mit Luise Przssin der Niederlande, geb. 5. Aug. 1828, † 30. März 1871.
Tochter: Przssin Luise (Lovisa) Josephine Eugenie, geb. Stockholm 31. Okt. 1851; verm. das. 28. Juli 1869 mit Friedrich Kronpr. von Dänemark Kgl. Hoh.
2. † Pr. August, Herzog von Dalekarlien, geb. 24. Aug. 1831, † 4. März 1873; verm. Altenburg 16. April 1864 mit — Therese Przssin von Sachsen-Altenburg ꝛc. geb. 21. Dez. 1836, Kgl. Hoh. [Schloß Haga.]

Serbien.

(Haus Obrenowitsch.)

Orthodox. — Miloſch, geb. 1780, † 26. Sept. 1860, des Teſcho in Dobrinje (Kr. Uſchitze) und der Wiſchnja, Witwe des Obren in Brusnitza, Sohn, nimmt den Namen Obrenowitſch an 1810 und wird durch Wahl des ſerbiſchen Volkes Fſt von Serbien 6. Nov. 1817, als erbl. Fſt durch die ſerbiſche Nationalverſammlung 1827 und von der Hohen Pforte im Sept. 1830 anerkannt, nimmt das Prädikat „Hoheit" an 1834, dankt ab 13. Juni 1839, wird ſamt ſeiner Familie des Thrones verluſtig erklärt 1842, wiederum als Fſt ausgerufen 23. Dez. 1858 und von der Pforte beſtätigt 12. Jan. 1859; ſein Großneffe Milan (ſ. unten) wird ſouv. Fſt von Serbien 3. März 1878, König 6. März 1882.

Alexander I. König von Serbien ꝛc. Majeſtät, geb. Belgrad 2. Aug. 1876 a. St., Sohn des Königs Milan, geb. Maräsesci, Rumänien, 10. Aug. 1854 a. St., † Wien 29. Jan. 1901 a. St., folgte ſeinem Vater bei deſſen Abdankung 22. Febr. 1889 a. St. unter Regentſchaft, erklärte ſich großjährig 1. April 1893 a. St., Rr des Andreas-O., Annunc.-O. ꝛc.; verm. Belgrad 23. Juli 1900 a. St. mit — **Draga** verw. (. . † . .) Maſchin, geb. Lunjewitza, geb. in Gornji Milanowatz 11. Sept. 1867 a. St.

Mutter.

Verw. Kgin Natalie, geb. Keſchko, geb. Florenz 2. Mai 1859 a. St.; verm. Belgrad 17. Okt. 1875 n. St. (geſch. 24. Okt. 1888, wieder vereinigt 7. März 1893 n. St.), Chef des 11. ſerb. Rgts. [Biarritz.]

Sizilien, ſ. Bourbon.

Spanien.

(Haus Bourbon, ſ. dort.)

Katholiſch. — Stifter: Philipp Hzg von Anjou, geb. 19. Dez. 1683, † 9. Juli 1746, wurde als Philipp V. König von Spanien 24. Nov. 1700; König von Neapel und Sizilien 1700—1759; Einführung des ſaliſchen Geſetzes 1713; Hzg von Parma und Piacenza 1731—1735; von zwei Söhnen des Königs Karl IV., geb. 12. Nov. 1748, zur Entſagung gezwungen 6. Mai 1808, † 19. Jan. 1819, ſtammen die folgenden Zweige.

Digitized by Google

1. Regierender Zweig.

Stammvater: Ferdinand Pr. von Asturien, geb. 14. Okt. 1784. † 29. Sept. 1833. König Ferdinand VII. 19. März 1808, zur Entsagung gezwungen 6. Mai 1808, wieder König März 1814; Abschaffung des salischen Gesetzes und Einführung der gemischten Thronfolge 29. März 1830; Absetzung seiner Tochter, der Kgin Isabella II., 30. Sept. 1868, deren Sohn Alfons (XII.) zum König gewählt wird 29. Dez. 1874. — S. Jahrg. 1830, S. (32), u. 1848, S. 80. — Die Nachgeborenen führen den Titel Infant und Infantin von Spanien mit dem Präd. Kgl. Hoheit.

Alfons (Alfonso) XIII. Leon Ferdinand Maria Jakob Isidor Pasqual Anton König von Spanien, Kastilien, Leon, Aragon, beider Sizilien, von Jerusalem, Navarra, Granada, Toledo, Valencia, Galicien, Mallorca, Menorca, Sevilla, Cerdena, Cordoba, Corcega, Murcia, Jaen, den Algarven, Algeciras, Gibraltar, den canarischen Inseln, Ost- u. Westindien, Indien u. dem ozeanischen Festland, Ehzg von Oesterreich, Hzg von Burgund, Brabant u. Mailand, Gf von Habsburg, Flandern, Tirol u. Barcelona, Herr von Vizcaya u. Molina ꝛc., katholische Majestät, geb. Madrid 17. Mai 1886, am Tage seiner Geburt zum König unter Regentschaft seiner Mutter ausgerufen, Sohn des Königs Alfons XII., geb. 28. Nov. 1857, † 25. Nov. 1885, aus seiner 2. Ehe, Chef und Souverän des O. v. GVließ, Schw. AO., Annunc.-O., Andreas-O., Eleph.-O. ꝛc.

Schwestern.

1. Infantin Maria de las Mercedes Isabella Thereſe Chriſtine Alfonſine Hyacinthe, Prinzeſſin von Asturien, geb. Madrid 11. Sept. 1880, StkrD.; verm. Madrid 14. Febr. 1901 mit Karl Pr. von Bourbon-Sizilien, Infant von Spanien, Kgl. ſpan. Major v. Gen.-Stabe.
2. Infantin Maria Thereſia (Tereſa) Isabella Eugenie Patrocinio Diega, geb. Madrid 12. Nov. 1882.

Mutter.

Verw. Königin **Maria Chriſtine** von Spanien Majeſtät, geb. Kaiſ. Prſſin u. Ehzgin von Oeſterreich ꝛc., geb. 21. Juli 1858, ED. des Kgl. bayer. Thereſien- u. St Eliſabethen-O. u. StkrD. ꝛc.; verm. Madrid 29. Nov. 1879, Regentin des Kgreichs.

Vaters-Schwestern.

1. Infantin Maria Iſabella (Iſabel) Franziska (Franciſca) v. Aſſiſi Chriſtina Franziska v. Paula Dominga, geb. Madrid 20. Dez. 1851, ED. des Kgl. bayer. Thereſien-O. u. StkrD.; verm. Madrid 13. Mai 1868 mit Gaëtan Pr. von Bourbon-Sizilien, Gfn von Girgenti, † 26. Nov. 1871.
2. Infantin Maria de la Paz Johanna Amalia Adelberta Franziska v. Paula Johanna Baptiſta Isabella Franziska v. Aſſiſi, geb. Madrid 23. Juni 1862, ED. des Kgl. bayer. Thereſien- u. Dame des St. Eliſabethen-O.; verm. Madrid 2. April 1883 mit Ludwig Ferdinand Pr. von Bayern.
3. Infantin Maria Eulalia Franziska von Aſſiſi Margarete Roberta Isabella Franziska v. Paula Chriſtina Maria de la Piedad, geb. Madrid 12. Febr. 1864, ED. des Kgl. bayer. Thereſien-O. [Madrid]; verm. Madrid 6. März 1886 mit Anton Pr. von Orleans, Duca di Galliera. [Paris, 28 Boul. des Invalides.]

Großeltern.

Maria Iſabella (Iſabel) II. Luiſe Königin von Spanien ꝛc. ꝛc. katholiſche Majeſtät, geb. Madrid 10. Okt. 1830, ED. des Kgl. bayer. Thereſien-O. u. StkrD., folgt gemäß der Thronfolgeordnung vom 29. März 1830 ihrem Vater, dem König Ferdinand VII. (ſ. oben), unter Vormundſchaft und wird als Kgin ausgerufen Madrid 2. Okt. 1833, durch die Cortes für volljährig erklärt 8. Nov. 1843, verläßt infolge des Aufſtandes Spanien 30. Sept. 1868, wird an demſelben Tage von der Regierungs-Junta für entthront erklärt, proteſtiert in Pau 1868, entſagt aber dem Thron zu gunſten ihres Sohnes Alfons (XII.) Paris 25. Juni 1870 [Paris]; verm. Madrid 10. Okt. 1846 mit Franz v. Aſſiſi Infanten von Spanien, zum König erklärt 10. Okt. 1846 (ſ. unten).

Ur-Großvaters-Brüder

aus des Ur-Ur-Großvaters, des Königs Karl IV., geb. 12. Nov. 1748, † 19. Jan. 1819, Ehe mit Luiſe Prſſin von Parma, geb. 9. Dez. 1751, verm. 4. Sept. 1765, † 2. Jan. 1819.

1. † Thronforderer Karl V., geb. 29. März 1788, † 10. März 1855, ſ. 2. Zweig.

Digitized by Google

2. † Infant Franz von Paula, Herzog von Cadix, geb. 10. März 1794, † 13. Aug. 1865; verm. I) Madrid 11. Juni 1819 mit Luise Prssin von Bourbon-Sizilien, geb. 24. Okt. 1804, † 29. Jan. 1844; II) . . . 1851 mit Teresa Arredondo, geb. . . ., † 29. Dez. 1863.

Kinder 1r Ehe: 1) Infant Franz (Francisco) v. Assisi Maria Ferdinand, geb. Aranjuez 13. Mai 1822 [Epinay a. d. Seine]; verm. Madrid 10. Okt. 1846 mit Isabella II. Kgin von Spanien und gleichzeitig zum König erklärt (s. oben), Majestät, Rr des span. O. v. GVließ, des Annunc.-O., Eleph.-O., Schw. AO., St. Hubertus-O., Seraph.-O. ꝛc. [Paris, 19 Av. Kleber.]

2) † Infant Heinrich (Enrique), Herzog von Sevilla, geb. 17. April 1823, † 12. März 1870; verm. 6. Mai 1847 mit Helena de Castellvi Shelly Fernandez de Cordoba, geb. . ., † 29. Dez. 1863.

(Die Kinder aus dieser Ehe [nicht successionsfähig] führen den Namen „de Bourbon y de Castellvi"; der dem Enrique, ältestem Sohne des Infanten Heinrich später verliehene Titel Duque de Sevilla ist nach seinem Tode an dessen älteste Tochter übergegangen, s. III. Abt.)

3) † Infantin Luisa Therese (Teresa) Franziska Maria, geb. Aranjuez 11. Juni 1824, † Madrid 27. Dez. 1900, StkrD.; verm. Madrid 10. Febr. 1847 mit Don José Osorio de Moscoso y Carvajal, Duque de Sessa y de Montemar, Conde de Altamira, Granden von Spanien 1. Klasse, † 4. Nov. 1881.

4) Infantin Josepha (Josefa) Fernanda Luisa, geb. Aranjuez 25. Mai 1827; verm. Valladolid 4. Juni 1848 mit José Güell y Renté, † Dez. 1884. [Madrid.]

5) Infantin Maria Christina (Cristina) Isabella, geb. Madrid 5. Juni 1833, ED. des Kgl. bayer. Thersien-O.; verm. Madrid 19. Nov. 1860 mit Sebastian Infanten von Spanien, † 13. Febr. 1875 (s. unten). [Madrid.]

6) Infantin Amalia Felipa Pilar, geb. Madrid 12. Okt. 1834, ED. des Kgl. bayer. Theresien-O., Dame des St. Elisabethen-O. und StkrD.; verm. Madrid 25. Aug. 1856 mit Adalbert Pr. von Bayern, † 21. Sept. 1875.

Ur-Ur-Großvaters-Bruder

aus des Ur-Ur-Ur-Großvaters, des Königs Karl III., geb. 20. Jan. 1716, † 14. Dez. 1788, Ehe mit Marie Amalie Prssin von Sachsen, geb. 24. Nov. 1724, verm. 19. Juni 1738, † 27. Sept. 1760.

† Infant Gabriel, geb. 11. Mai 1752, † 23. Nov. 1788; verm. 12. April 1785 mit Marie Viktoria Infantin von Portugal, geb. 15. Dez. 1768, † 5. Nov. 1788.

Sohn: † Infant Peter, geb. 18. Juni 1786, † 4. Juli 1812; verm. 18. Mai 1810 mit Therese Infantin von Portugal, geb. 29. April 1793, † 17. Jan. 1874 (wiederverm. mit dem Infanten [Karl, † 10. März 1855] von Spanien).

Sohn: † Infant Sebastian, geb. 4. Nov. 1811, † 13. Febr. 1875; verm. I) durch Stellvertretung 7. April und in Person 25. Mai 1832 mit Amalia Prssin von Bourbon-Sizilien, geb. 25. Febr. 1818, † 6. Nov. 1857; II) Madrid 19. Nov. 1860 mit — Christina Infantin von Spanien, geb. 5. Juni 1833 (s. oben), ED. des Kgl. bayer. Theresien-O. [Madrid.]

Söhne 2r Ehe: a. Franz (Francisco) Maria Isabel Gabriel Peter Sebastian Alfons von Bourbon, Herzog von Marchena, geb. Madrid 20. Aug. 1861, Grand von Spanien 1. Kl., Rr des span. O. v. GVließ ꝛc.; verm. Madrid 7. Jan. 1886 mit — Maria del Pilar de Muguiro a. d. H. der Condes de Muguiro, geb Madrid 17. Jan. 1869. [Madrid.]

Dieser Ehe sind drei Töchter entsprossen.

b. † Peter von Bourbon, Herzog von Durcal, geb. 12. Dez. 1862, † 5. Jan. 1892; morg. verm. Madrid 6. April 1885 mit — Maria de la Caridad Maban, geb. Guatanamo (Kuba) 19. Sept. 1867. [Paris.]

Dieser Ehe sind drei Töchter (Marie-Christine, Helene und Angela de Borbón) entsprossen.

c. † Ludwig von Bourbon Herzog von Ansola, geb. 17. Jan. 1864, † 24. Jan. 1889; verm. Madrid 31. Mai 1886 mit — Germana Bernaldo de Quirós a. d. H. der Marqueses de Camposagrado, geb. 19. März 1866 (wiederverm. Paris . . mit Mendez de Vigo [. . .]).

Der Ehe des Hzgs von Ansola sind zwei Söhne entsprossen,

Digitized by Google

d. Alfons (Alfonso) Maria Isabel Franz Eugen, geb. Madrid 15. Nov. 1866. [Madrid.]

2. Karlistischer Zweig, s. Bourbon.

Toscana, s. unter Oesterreich.

Türkei.

(Haus Osman.)

Muhammedanisch. — Ahnherr: Suleiman, Führer einer turanischen Nomadenhorde, die das Reich der Seldschukken von Rum vernichtete um 1225. Annahme des Titels Padischah (Thronfst. Kaiser) nach der Einnahme von Istambul (Konstantinopel) 29. Mai 1453; Schirmherr von Medina u. Mekka, sowie Annahme des Titels Kalif (Stellvertreter, zu ergänzen: Muhammeds) 1518; Annahme des Titels Sultan es Selatin (Sultan der Sultane, Großherr) 1538. — Die Prinzen Kais. Blutes führen den Titel „Effendi", die Prinzessinnen „Sultane" hinter ihren Namen. — S. Jahrg. 1848, S. 83, 1894, S. 104.

Abdul-Hamid-Chan, 34. Souverän vom Stamme Osmans und 28. seit der Eroberung von Konstantinopel, Großsultan 2c., Chakan (Chan der Chane) 2c., Diener und Herr der Städte Mekka, Medina und Kuds (Jerusalem), Padischah der drei Städte Istambul, Oedirne (Adrianopel) u. Brussa, wie auch der Städte Scham (Damaskus) u. Mysr (Kairo), des ganzen Aserbaidschan, Mägris, Barka, Kairuan Haleb, Irak-Arabi u. Adjem Basra, El Hasa, Dilem, Rakka, Mosul, Parthien, Diarbekr, Cilicien, Wilajeti-Erserum, Sivas, Edena (Adana), Karaman, Wan, der Barbarei, Habesch (Abessinien), Tunis, Tyrabolos (Tripoli), Scham (Wilajet Damaskus), Kybris (Cypern), Rhodos, Candia, Morah-Wilajeti (Morea), Akdeniz (Marmara-Meer), Kara-deniz (Schwarzes Meer) und Inseln u. Küsten dieser Meere, Anadoli, Rumili, Baghdad, Kurdistan, Griechenland, Turkestan, der Tartarei, Tscherkassiens, beider Landschaften Kabarda, Gorgistan, der Ebenen von Kyptsak, des ganzen Umfanges der Länder der Tataren, Kaffa und aller umliegenden Gegenden, des ganzen Bosnien und Zubehör, der festen Stadt Belgrad, Serf-Wilajeti (Serbien) und aller dazugehörigen Schlösser, Festungen und Städte, des ganzen Arnaud-Wilajeti, des ganzen Iflak und Bogbdan und Zubehör und Grenzen, dann vieler anderen Landschaften und Städte, Majestät, geb. Konstantinopel 16. Schabân [1]) 1258 = 22. Sept. 1842, Sohn des Großsultans Abdul-Medjid-Chan, geb. 6. Mai 1822, † 25. Juni 1861; folgte seinem Bruder, dem Großsultan Murad V., 31. Aug. 1876; Rr des Annunc.-O., Eleph.-O., Schw. AO., Seraph.-O, des span. O. v. GVließ, 2c.

Kinder, Kais. Hoheiten: 1) Pr. Muhammed Selim-Effendi (VIII.[2]), geb. Konstantinopel 11. Jan. 1870, Kais. türk. Major à la suite des 2. GSchütz.-Bat.

2) Prssin Zekie-Sultane, geb. Konstantinopel 12. Jan. 1871; verm. Yildiz 20. April 1889 mit Nureddin-Pascha (Sohn des † Gasi Osman-Pascha), Div.-Gen., Adj. des Sultans. [Konstantinopel.]

3) Prssin Naiyme-Sultane, geb. Konstantinopel 5. Aug. 1876; verm. Yildiz 17. März 1898 mit Mehemed Kemal eddin-Pascha (Sohn des † Gasi Osman-Pascha), Div.-Gen., Adj. des Sultans. [Konstantinopel.]

4) Pr. Abdul Kadir-Effendi (XII.), geb. Konstantinopel 23. Febr. 1878, Kais. türk. Rittm. à la suite des GErtogrul-Rgts.

5) Pr. Ahmed-Effendi (XIII.), geb. Konstantinopel 14. März 1878, Kais. türk. Lt. im 1. GUl.-Rgt.

6) Prssin Naile-Sultane, geb. Konstantinopel 5. Jan. 1884.

[1]) Fällt 1902 auf den 18./19. Nov. — [2]) Die röm. Zahlen bedeuten die Reihenfolge in der event. Regierungsnachfolge.

Digitized by Google

7) Pr. Mohamed Burhan eddin-Effendi (XV.), geb. Konstantinopel 19. Dez. 1885, Kais. türk. Lt. z. See à la suite des Mar.-Schützenbat.
8) Przssin Schadie-Sultane, geb. Konstantinopel . . 1886.
9) Przssin Ayische-Sultane, geb. Konstantinopel . . 1887.
10) Pr. Abdur Rahim-Effendi (XVIII.), geb. Konstantinopel . . 1892, à la suite des 1 GArt.-Rgts.

Geschwister, Kais. Hoheiten.

1. Großsultan Muhammed Murad V. Chan, geb. Konstantinopel 21. Sept. 1840, folgte dem Bruder seines Vaters, Großsultan Abdul-Aziz-Chan, geb. 9. Febr. 1830, † 4. Juni 1876, am 30. Mai 1876, wurde des Thrones entsetzt 31. Aug. 1876. [Konstantinopel.]
Kinder, Kais. Hoh.: 1) Pr. Salah eddin-Effendi (VI.), geb. . . . 1866.
2) Pr. Seyf eddin-Effendi (IX.), geb. Konstantinopel 1872.
3) Przssin Chadidsche-Sultane, geb. Konstantinopel . . 1873; verm. das. 12. Sept. 1901 mit Vassif-Bei Effendi.
4) Przssin Fehime-Sultane, geb. Konstantinopel . . 1875; verm. das. 12. Sept. 1901 mit Galib-Bei Effendi.
5) Przssin Emine-Sultane, geb. Konstantinopel 19. Aug. 1876; verm. das. 12. Sept. 1901 mit Muhammed-Bei Effendi.
2. Przssin Djémilé-Sultane, geb. Konstantinopel 18. Aug. 1843; verm. das. 3. Juni 1858 mit Mahmud Dschelal-eddin-Pascha (Sohn des † Ahmed-Fethi-Paschas), † 1892. [Konstantinopel.]
3. Pr. Muhammed Reschad-Effendi (I.), geb. Konstantinopel 3. Nov. 1844, Kais. türk. Gen., präsumtiver Thronfolger (unter dem Namen Muhammed V.) [Konstantinopel.]
Kinder: 1) Pr. Zia eddin-Effendi (XI.), geb. Konstantinopel . . 1876.
2) Pr. Redjm eddin-Effendi (XIV.), geb. . . 1881.
3) Przssin Refi'a-Sultane, geb. Konstantinopel 1887.
4. Pr. Ahmed Kemal eddin-Effendi (II.), geb. Konstantinopel 3. Dez. 1847, Kais. türk. Gen. [Konstantinopel.]
5. Przssin Seniha-Sultane, geb. Konstantinopel 21. Nov. 1851; verm. das. . . 1877 mit Mahmud-Pascha (Sohn Halil-Paschas), Staatsrat und ehem. Justizmin. [Konstantinopel.]
6. † Burhan-eddin-Effendi, geb. 14. April 1853, † Konstantinopel 1885.
Sohn, Kais. Hoheit: Pr. Tewfik-Effendi (X.), geb. Konstantinopel . . 1874, Kais. türk. Major à la suite des 1. GSchützenbat.
7. Przssin Mediha-Sultane, geb. Konstantinopel 1857; verm. I) das. . . 1879 mit Redschib-Pascha (Sohn des † Samy-Paschas), † 1885; II) Konstantinopel 30. April 1886 mit Ferid-Pascha Buschati, Staatsrat. [Konstantinopel.]
8. Pr. Suleiman-Effendi (IV.), geb. Konstantinopel 1860. [Konstantinopel.]
9. Pr. Wahid eddin-Effendi (V.), geb. Konstantinopel 12. Jan. 1861. [Skutari.]
Sohn, Kais. Hoheit: Pr. Abdul-Halim-Effendi (XVI.), geb. Konstantinopel 1890.

Vaters-Bruder.

† Großsultan Abdul-Aziz-Chan (s. oben), folgte seinem Bruder Abdul-Medjid-Chan 25. Juni 1861, wird 30. Mai 1876 des Thrones entsetzt.
Kinder, Kais. Hoheiten: 1) Pr. Yussuf Izzeddin-Effendi (III.), geb. Konstantinopel 9. Okt. 1857, Kais. türk. Marschall, ehem. Kmdt der Kais. Garde. [Skutari.]
2) Przssin Saliha-Sultane, geb. Konstantinopel 10. Aug. 1862; verm. Yildiz 20. April 1889 mit Achmed-Pascha (Sohn des Marschalls Ismail-Pascha Kurdt) Div.-Gen. und Adj. des Sultans. [Konstantinopel.]
3) Pr. Abdul-Medjid-Effendi (VII.), geb. Konstantinopel 27. Juni 1868. [Skutari.]
4) Przssin Nazimeh-Sultane, geb. Konstantinopel 1869; verm. Yildiz 20. April 1889 mit Chalid-Pascha (Sohn des Marschalls Derwisch-Pascha), Div.-Gen. und Adj. des Sultans. [Konstantinopel.]
5) † Pr. Scheyket-Effendi, geb. Konstantinopel 1872, † 22. Okt. 1899.
Sohn, Kais. Hoheit: Pr. Dschemal eddin-Effendi (XVII.), geb. Konstantinopel . . 1891.
6) Przssin Münire-Sultane, geb. Konstantinopel 1877.

Digitized by Google

Waldeck.

Evangelisch. — Ahnherr: Widukind III. Gf von Schwalenberg (im Fst. Lippe) 1116—37; Vogt zu Arolsen und Erwerb des Schlosses Waldeck um 1150; Reichsgf von Waldeck 1349, bestätigt 22. Juni 1548; Amtm. und Vdvogt von Wildungen 1475; Erwerbung von Eisenberg (ehem. Schloß auf dem gleichn. Berg) um 1485; Ererbung der Gfschaft Pyrmont 1631; Verl. des Titels „Hoch- u. Wohlgeboren" Wien 25. Febr. 1627; Erbansprüche auf die Gfschaft Rappoltstein (im Oberelsaß) und die Hschaften Hohenack u. Geroldseck (ebenda) infolge der Ehe (2. Juli 1658) des Gfn Christian Ludwig, geb. 29. Juli 1635, † 12. Dez. 1706, mit Anna Elisabeth von Rappoltstein, geb. 7. März 1644, † 6. Dez. 1676, nach deren Oheims, des letzten Gfn von Rappoltstein, Tode 28. Juli 1673; die folgenden Linien stammen von des Christian Ludwig Gfn zu Waldeck-Eisenberg, Pyrmont u. Rappoltstein ꝛc., (s. oben), zwei Söhnen (Halbbrüdern). — S. Jahrg. 1832, S. (78), und 1848, S. 84.

I. Fürstliche Linie.

Arolsen. — Stifter: Gf Friedrich Anton Ulrich, geb. 27. Nov. 1676, † 1. Jan. 1728, wird Reichsfst mit dem Präd. „Hochgeboren" d. d. Wien 6. Jan. 1712; Virilstimme im Reichsfstnrat 1803 souv. Fst u. Annahme des Präd. „Durchlaucht" 8. Juni 1815. — Die Nachgeborenen führen den Titel Prinz und Prinzessin zu Waldeck und Pyrmont mit dem Präd. Durchlaucht.

Friedrich Adolf Hermann Fürst zu Waldeck und Pyrmont, Graf zu Rappoltstein, Herr zu Hohenack u. Geroldseck am Wasigen ꝛc. ꝛc., Durchl., geb. Arolsen 20. Jan. 1865 Sohn des Fstn Georg Viktor, geb. 14. Jan. 1831, † 12. Mai 1893, und seiner 1. Gem. Helene geb. Przssin von Nassau, geb. 12. Aug. 1831, verm. 26. Sept. 1853, † 27. Okt. 1888, folgte seinem Vater; Herr der Gf- u. St-Hschaft Holzappel-Schaumburg, Prov. Hessen-Nassau, Kgl. preuß. Gen.-Major, Chef des 3. Bat. des Inf.-Rgts von Wittich (3. hess.) Nr. 83 u. à la suite des 3. Gll.-Rgts, Rr des Seraph.-O., St. Hubertus-O. ꝛc.; verm. Nachod 9. Aug. 1895 mit — **Bathildis** Przssin zu Schaumburg-Lippe, geb. 21. Mai 1873.

Kinder: 1) Erbpr. Josias Georg Wilhelm Adolf, geb. Arolsen 13. Mai 1896.
2) Pr. Wilhelm Gustav Hermann Max, geb. Arolsen 13. Sept. 1898.
3) Przssin Helene Bathildis Charlotte Marie Friederike, geb. Arolsen 22. Dez. 1899.

Geschwister,

a) rechte Schwestern.

1. Przssin Pauline Emma Auguste Hermine, geb. Arolsen 19. Okt. 1855; verm. das. 7. Mai 1881 mit Aleris Erbpr., jetzigem Fstn zu Bentheim-Steinfurt Durchl.
2. Przssin Adelheid Emma Wilhelmine Therese, geb. Arolsen 2. Aug. 1858, Chef des Kgl. preuß. Inf.-Rgts Pr. Friedrich der Niederlande (2. westfäl.) Nr. 15; verm. Arolsen 7. Jan. 1879 mit Wilhelm III. König der Niederlande, † 23. Nov. 1890, Majestät.
3. Przssin Helene Friederike Augusta, geb. Arolsen 17. Febr. 1861; verm. Schloß Windsor 27. April 1882 mit Leopold Kgl. Pr. von Großbritannien u. Irland, Hzg von Albany ꝛc., † 28. März 1884, Kgl. Hoh.
4. Przssin Luise Elisabeth Hermine Erika Pauline, geb. Arolsen 6. Sept. 1873; verm. das. 3. Mai 1900 mit Alexander Erbgfn zu Erbach-Schönberg.

b) Halbbruder, aus des Vaters 2. Ehe mit Fstin Luise (s. unten).

5. Pr. Viktor Wolrad-Friedrich Adolf Wilhelm Albert, geb. Arolsen 26. Juni 1892.

Stiefmutter.

Verw. Fstin Luise Karoline Juliane zu Waldeck und Pyrmont geb. Przssin zu Schleswig-Holstein-Sonderburg-Glücksburg Hoh., geb. 6. Jan. 1858; verm. Luisenlund 29. April 1891. [Arolsen.]

Vaters-Schwester

aus des Großvaters, des Fstn Georg II., geb. 20. Sept. 1789, † 15. Mai 1845, Ehe mit

Emma Prſſin zu Anhalt-Bernburg-Schaumburg, geb. 20. Mai 1802, verm. 26. Juni 1823, † 1. Aug. 1858.

Prſſin Hermine, geb. Arolſen 29. Sept. 1827; verm. daſ. 25. Okt. 1844 mit Adolf, Erbpr., nachher. Fſtn zu Schaumburg-Lippe, † 8. Mai 1893.

Großvaters-Bruder

aus des Ur-Großvaters, des Fſten Georg, geb. 6. Mai 1747, † 9. Sept. 1813, Ehe mit Albertine Prſſin zu Schwarzburg-Sondershauſen, geb. 1. Febr. 1768, verm. 12. Sept. 1784, † 26. Dez. 1849.

† Pr. Karl, geb. 12. April 1803, † 19. Juli 1846; verm. 13. März 1841 mit Amalie Gfin zur Lippe-Biesterfeld, geb. 4. April 1814, † 25. Okt. 1879.

Söhne: 1) † Pr. Albrecht, geb. 11. Dez. 1841, † 11. Jan. 1897; verm. I) Dublin 2. Juni 1864 mit Dora Gage, geb. 30. Jan. 1840, † 12. Dez. 1883, [durch Fſtl. waldeckiſche Erheb. vom 23. Aug. 1867] Gfin von Rhoden; II) Bamberg 8. Mai 1886 mit — Marie Luiſe Prſſin zu Hohenlohe-Oehringen Durchl., geb. 26. Jan. 1867. [Arolſen.]

Kinder: a) 1r Ehe: Grafen u. Gräfinnen von Rhoden (ſ. Taſchenb. der Gräfl. Häuſer).

— b) 2r Ehe: Pr. Karl Alexander Ferdinand Wilhelm, geb. Thiergarten bei Kleve 15. Sept. 1891.

2) † Pr. Erich, geb. 20. Dez. 1842, † Pfalzdorf 24. Okt. 1894; morg. verm. Boudonville 24. Aug. 1869 mit — Marie Konſtanze Freiin von Falkener, geb. Boudonville bei Nancy 13. März 1847, [durch ſachſen-meining. Erheb. vom 12. Sept. 1885] Gräfin von Grebenſtein.

Kinder: Graf u. Gräfinnen von Grebenſtein (ſ. Taſchenb. der Gräfl. Häuſer).

3) Pr. Heinrich Karl Auguſt Hermann, geb. Mengeringhauſen 20. Mai 1844, Kgl. preuß. Major à la suite d. A.; verm. Meerholz 8. Sept. 1881 mit — Auguſte Gfin zu Yſenburg und Büdingen in Philippseich, geb. 7. Febr. 1861. [Schloß Landau bei Arolſen.]

II. Gräfliche Linie.

Schloß Bergheim bei Wildungen. — Stammvater: Joſias Gf zu Waldeck und Pyrmont, geb. 20. Aug. 1696, † 2. Febr. 1763; Erwerbung des (1695 errichteten) Paragiums Bergheim mit dem Tode eines älteren Bruders 1736; Erwerbung eines Anteils an der Gfſchaft Limpurg-Gaildorf in Württemberg 1774, der als Standesherſchaft Waldeck-Limpurg an die Gfn Bentinck (ſ. dort) überging . . .; Verleihung des Präd. „Erlaucht" 1. Aug. 1844. — Die Nachgeborenen führen den Titel Graf und Gräfin zu Waldeck und Pyrmont mit dem Präd. Erlaucht.

Adalbert Alexander Wolrad Moritz Franz Ludwig Graf zu Waldeck u. Pyrmont auch Limpurg-Gaildorf Erlaucht, geb. Schloß Bergheim 6. Jan. 1863, Sohn des Gfn Adalbert, geb. 19. Febr. 1833, † 24. Juli 1893, und ſeiner 1. Gem. Agnes geb. Prſſin zu Sayn-Wittgenſtein-Hohenſtein, geb. 18. April 1834, verm. 3. Aug. 1858, † 18. Febr. 1886, folgte ſeinem Vater in der Sekundogenitur des waldeck. Fſtnhauſes; Kgl. preuß. Rittm. u. Esk.-Chef im Huſ.-Rgt König Humbert von Italien (1. heſſ.) Nr. 13. [Frankfurt a. M.]

Rechte Geſchwiſter.

1. Gfin Helene Agnes Alexandrine Amalie Karoline, geb. Bergheim 12. Mai 1859; verm. I) Bergheim 28. Sept. 1878 mit Karl Gfn von Bentinck (geſch. 16. Mai 1885); II) Homburg v. d. H. 30. April 1886 mit Alfred Gfn von Keyſerlingk a. d. H. Neuſtadt, Kgl. preuß. Rittm. u. Esk.-Chef im Kür.-Rgt Gf Wrangel (oſtpreuß.) Nr. 3. [Königsberg i. Pr.]
2. Gf Hermann Franz Karl Ludwig, geb. Bergheim 16. Mai 1864, Kgl. preuß. Reg.-Referendar a. D., EHr des Joh.-O. ꝛc.; morg. verm. Caſſel 11. Aug. 1891 mit — Julie Karoline Doris Eliſe Klara von Jäckel, geb. Caſſel 22. Mai 1871, [durch Fſtl. waldeckiſche Erheb., auch für die Nachkommenſchaft, Arolſen 11. Aug. 1891] Gräfin Waldeck. [Kriegſtedt, Kr. Merſeburg.]

Töchter: Gräfinnen Waldeck (ſ. Taſchenb. der Gräfl. Häuſer).

Digitized by Google

3. Gf Alexander Albrecht Ludwig Franz Christian, geb. Bergheim 15. Okt. 1867, Kgl. preuß. OLt. im 2. hannov. Drag.-Rgt Nr. 16. [Lüneburg.]
4. Gf Friedrich Karl Luitpold, geb. Bergheim 19. Juni 1870, Kgl. preuß. OLt. im Huf.-Rgt Ldgf Friedrich II. von Hessen-Homburg (2. hess.) Nr. 14, kmdt zum Mil.-Reitinstitut. [Hannover.]
5. Gf Georg Wilhelm Heinrich Karl, geb. Bergheim 8. Juni 1876, Kgl. preuß. Lt. im 1. bad. Leib-Gren.-Rgt Nr. 109. [Karlsruhe.]

Stiefmutter.

Verw. Gfin Ida zu Waldeck und Pyrmont, geb. Przssin zu Sayn-Wittgenstein-Hohenstein Durchl., geb. 25. Febr. 1837; verm. Frankfurt a. M. 18. Okt. 1887. [Bergheim.]

Vaters-Bruder

aus des Großvaters, des Gfn Karl, geb. 17. Nov. 1778, † 21. Jan. 1849, Ehe mit Karoline Gfin Schilling von Canstatt, geb. 2. Febr. 1798, verm. 25. April 1819, † 7. Okt. 1866.

Gf Richard Kasimir Alexander Karl Ludwig Heinrich Julius, geb. Bergheim 26. Dez. 1835, RRr des Joh.-O. [Bergheim.]

Württemberg.

Ahnherr: Konrad von Wirtemberg (jetzt Rothenberg im württemb. Neckarkreis) 1081—1092; Ludwig comes de Wirtemberg 1137; die Stammreihe beginnt mit Ulrich I. Gfn von Wirtemberg 1241—1265; Erwerb der Gfschaft Urach 1260, der Gfschaft Calw um 1308 resp. 1345, der Stammeshschaft der Hzge von Teck 1325 resp. 1381; Ererbung der Gfschaft Mömpelgard (Montbéliard, Dpt Doubs) 1444; Gf Eberhard im Bart wird Hzg von Wirtemberg 31. Juli 1495; die folgenden Linien stammen von des Hzgs Friedrich Eugen, geb. 21. Jan. 1732, † 23. Dez. 1797, und seiner Gem. Dorothea geb. Przssin von Preußen, Markgfin von Brandenburg-Schwedt, geb. 18. Dez. 1736, verm. 29. Nov. 1753, † 9. März 1798, fünf Söhnen. — S. Jahrg. 1831, S. (47), und 1848. S. 86

I. Königliche Linie.

Lutherisch. — Stuttgart. — Stammvater: Hzg Friedrich II., geb. 6. Nov. 1754, † 30. Okt. 1816; Entschädigung für die 1801 an Frankreich abgetretene Gfschaft Mömpelgard durch Ellwangen ꝛc. 1803; Kurfst 27. April 1803; König (Friedrich I.) 1. Jan. 1806.

Wilhelm II. Karl Paul Heinrich Friedrich König von Württemberg Majestät, geb. Stuttgart 25. Febr. 1848, Sohn des Pr. Friedrich, geb. 21. Febr. 1808, † 9. Mai 1870, u. seiner Gem. Katharine, geb. Przssin von Württemberg, geb. 24. Aug. 1821, verm. 20. Nov. 1845, † 6. Dez. 1898, folgte dem Sohne seines Großoheims, dem König Karl I., geb. 6. März 1823, † 6. Okt. 1891; Chef des Gren.-Rgts König Karl (5. württemb). Nr. 123, des Ul.-Rgts König Karl (1. württemb.) Nr. 19, des Drag.-Rgts König (2. württemb.) Nr. 26 u. des Feldart.-Rgts König Karl (1. württemb.) Nr. 13, Gen. der Kav. im Kgl. preuß. Leib-GHuf.-Rgt u. Chef des Kür.-Rgts Hzg Friedr. Eugen von Württemberg (westpr.) Nr. 5, Inh. des Kgl. bayer. 4. Inf.-Rgts König Wilhelm von Württemberg, Chef des Kgl. sächs. Inf.-Rgts Nr. 105 „König Wilhelm II. von Württemberg" u. des Kais. russ. 28. Drag.-Rgts Nowgorod, Oberstinh. des K. u. K. Huf.-Rgts Wilhelm II. König von Württemberg Nr. 6, Rr des Schw. AO., Annunc.-O., St. Hubertus-O., des span. O. v. GVließ, EKr des Joh.-O. ꝛc.; verm. I) Arolsen 15. Febr. 1877 mit Marie Przssin zu Waldeck und Pyrmont, geb. 23. Mai 1857, † 30. April 1882; II) Bückeburg 8. April 1886 mit — **Charlotte** Przssin zu Schaumburg-Lippe, geb. 10. Okt. 1864, Chef des Ul.-Rgts König Wilhelm I. (2. württemb.) Nr. 20, EDame des Kgl. bayer. Theresien-O. ꝛc.

Tochter 1r Ehe: Przssin Pauline Olga Helene Emma von Württemberg Kgl. Hoh., geb. Bebenhausen 19. Dez. 1877; verm. Stuttgart 29. Okt. 1898 mit Friedrich Erbpr. zu Wied Durchl.

Digitized by Google

II. Linie.

Evangelisch. — Stammvater: Hzg Ludwig, geb. 30. Aug. 1756, † 20. Sept. 1817.

† Hzg Alexander, geb. 9. Sept. 1804, † 4. Juli 1885.
Seine Nachkommen (nicht successionsfähig) s. Abt. III unter Teck.

III. Herzogliche Linie.

Lutherisch. — Karlsruhe, Schlesien, u. Stuttgart. — Stammvater: Hzg Eugen, geb. 21. Nov. 1758, † 20. Juni 1822. — Die Mitgl. dieser Linie führen den Titel Herzog und Herzogin von Württemberg mit dem Präd. Kgl. Hoheit.

Nikolaus Herzog von Württemberg Kgl. Hoh., geb. Karlsruh, Schles., 1. März 1833, Sohn des Hzgs Eugen, geb. 8. Jan. 1788, † 16. Sept. 1857, und seiner 2. Gem. Helene geb. Przssin zu Hohenlohe-Langenburg, geb. 22. Nov. 1807, verm. 11. Sept. 1827, † 5. Sept. 1880, K. u. K. FZM. und Kgl. württemb. Gen. der Inf. à la suite des Inf.-Rgts Alt-Württemberg (3. württemb.) Nr. 121, RRr des Joh.-O., Rr des Schw. AO., St. Hubertus-O ꝛc.; verm. Karlsruh, Schles., 8. Mai 1868 mit Wilhelmine Hzgin von Württemberg, geb. 11. Juli 1844, † 24. April 1892. [Karlsruh, Schles.]

Geschwister,

a) Halbbruder aus des Vaters 1. Ehe mit Mathilde Przssin zu Waldeck und Pyrmont, geb. 10. April 1801, verm. 20. April 1817, † 13. April 1825.

1. † Hzg Eugen, geb. 25. Dez. 1820, † 8. Jan. 1875; verm. 15. Juli 1843 mit Mathilde Przssin zu Schaumburg-Lippe, geb. 11. Sept. 1818, † 14. Aug. 1891.
Kinder: 1) † Hzg Eugen, geb. 20. Aug. 1846, † 27. Jan. 1877; verm. Stuttgart 8. Mai 1874 mit — Wera Konstantinowna Gfstin von Rußland Kais. Hoh., geb. 16. Febr. 1854 n. St. (orthod.), 2. Chef des Ul.-Rgts König Karl (1. württemb.) Nr. 19, Chef des Kais. russ. 22. Inf.-Rgts Nischnij-Nowgorod. [Stuttgart.]
Töchter: (1) Hzgin Elsa Mathilde Maria, geb. Stuttgart 1. März 1876; verm. das. 6. Mai 1897 mit Albrecht Pr. zu Schaumburg-Lippe Durchl.
(2) Hzgin Olga Alexandra Maria, geb. Stuttgart 1. März 1876; verm. das. 3. Nov. 1898 mit Maximilian Pr. zu Schaumburg-Lippe Durchl.
2) Pauline Mathilde Ida, geb. Düsseldorf 11. April 1854, [legte den Titel Hzgin ab 1. Mai 1880 und erhielt durch Kgl. württemb. Verleihung vom . . den Namen] von Kirbach; verm. Karlsruh, Schles., 1. Mai 1880 mit Dr. med. Melchior Willim, prakt. Arzt. [Breslau.]

b) rechte Schwester.

2. Hzgin Alexandrine Mathilde, geb. Karlsruh, Schles., 16. Dez. 1829, Äbtissin des adeligen Fräuleinstifts in Oberstenfeld.

Vaters-Bruder

aus des Großvaters, des Hzgs Eugen, geb. 21. Nov. 1758 (s. oben). Ehe mit Luise verw. Hzgin (August Friedrich Karl, † 21. Juli 1782) von Sachsen-Meiningen, geb Przssin von Stolberg-Gedern, geb. 13. Okt. 1764, verm. 21. Jan. 1787, † 24. Mai 1834.

† Hzg Paul, geb. 25. Juni 1797, † 24. Nov. 1860; verm. 17. April 1827 mit Sophie Przssin von Thurn und Taxis, geb. 4. März 1800, † 20. Dez. 1870.
Sohn: † Hzg Maximilian, geb. 3. Sept. 1828, † 28. Juli 1888; verm. Bückeburg 16. Febr. 1876 mit — Hermine Przssin zu Schaumburg-Lippe, geb. 5. Okt. 1845, Kgl. Hoh. [Regensburg.]

IV. Linie.

Katholisch. — Württemberg. — Stammvater: Hzg Wilhelm, geb. 27. Dez. 1761, † 10. Aug. 1830; verm. 23. Aug. 1800 mit Wilhelmine Freiin von Tunderfeldt, geb. 18. Jan. 1777, † 6. Febr. 1822.

Kinder des Stammvaters (nicht successionsfähig), Grafen von Württemberg: 1. † Alexander Gf von Württemberg, geb. 5. Nov. 1801, † 7. Juli 1844.
Kinder: (s. Taschenbuch der Gräfl. Häuser unter Württemberg).

Digitized by Google

2. † Wilhelm Gf von Württemberg, geb. 6. Juli 1810, † 17. Juli 1869, württemb. Hzg von Urach 28. Mai 1867.
Seine Nachkommen s. Abt. III unter Urach.

V. Herzogliche Linie.

Katholisch. — Stuttgart. — Stammvater: Hzg Alexander, geb. 24. April 1771, † 4. Juli 1833. — Die Mitgl. dieser Linie führen den Titel Herzog und Herzogin von Württemberg mit dem Präd. Kgl. Hoheit.

Philipp Alexander Maria Ernst Herzog von Württemberg Kgl. Hoh., geb. Neuilly 30. Juli 1838, Sohn des Hzgs Alexander, geb. 20. Dez. 1804, † 28. Okt. 1881, und seiner Gem. Marie geb. Prinzessin von Orleans, geb. 12. April 1813, verm. 17. Okt. 1837, † 2. Jan. 1839, Kgl. württemb. Gen. der Kav. à la suite des Ul.-Rgts König Karl (1. württemb.) Nr. 19, Oberstinh. des K. u. K. Inf.-Rgts, Nr. 77, Rr des St. Hubertus-O., des oestern. O. v. GVließ ꝛc.; verm. Wien 18. Jan. 1865 mit — Maria Theresia Kais. Prinzessin u. Ehzgin von Oesterreich ꝛc. K. u. K. Hoh., geb. 15. Juli 1845, EO. des Kgl. bayer. St. Elisabethen-O. u. StkrD. [Stuttgart.]

Kinder: 1) Hzg Albrecht Maria Alexander Philipp Joseph, geb. Wien 23. Dez. 1865, Kgl. württemb. Gen.-Lt. u. Kmdr der 26. Inf.-Div. (1. Kgl. württemb.), à la suite des württemb. Ul.-Rgts König Karl Nr. 19 u. des Gren.-Rgts Kgin Olga (1. württemb.) Nr. 119, Kgl. preuß. Gen.-Lt à la suite des Kür.-Rgts Hzg Friedrich Eugen von Württemberg (westpreuß.) Nr. 5, Oberstinh. des K. u. K. Inf.-Rgts Nr. 73, Rr des St. Hubertus-O., des oestern. O. v. GVließ des Andreas-O., Schw. AO. ꝛc.; verm. Wien 24. Jan. 1893 mit — Margareta Sophia Kais. Prinzessin u. Ehzgin von Oesterreich ꝛc. K. u. K. Hoh., geb. 13. Mai 1870, StkrD. [Stuttgart.]
Kinder: (1) Hzg Philipp Albrecht Karl Maria Joseph Ludwig Hubertus Stanislaus Leopold, geb. Stuttgart 14. Nov. 1893.
(2) Hzg Albrecht Eugen Maria Philipp Karl Joseph Fortunatus, geb. Stuttgart 8. Jan. 1895.
(3) Hzg Karl Alexander Maria Philipp Joseph Albrecht Gregor, geb. Stuttgart 12. März 1896.
(4) Hzgin Maria Amalie Theresia Assunta Margarete Sophie Karoline Albertine Josephe, geb. Gmunden 15. Aug. 1897.
(5) Hzgin Maria Therese Margarete Annunciata Sophie Elisabeth Luise Albertine Josepha, geb. Schloß Rosenstein 16. Aug. 1898.
2) Hzgin Maria Isabella Philippine Therese Mathilde Josephe, geb. Orth bei Gmunden 30. Aug. 1871, StkrD.; verm. Stuttgart 5. April 1894 mit Johann Georg Pr. von Sachsen ꝛc.
3) Hzg Robert Maria Klemens Philipp Joseph, geb. Meran 14. Jan. 1873, Kgl. württemb. Rittm. u. Esk.-Chef im Drag.-Rgt König (2. württemb.) Nr. 26, K. u. K. Rittm. im Drag.-Rgt Ehzg Albrecht Nr. 9, Rr des oestern. O. v. GVließ ꝛc.; verm. Wien 20. Okt. 1900 mit — Maria Immakulata Raineria Kais. Prinzessin und Ehzgin von Oesterreich ꝛc. K. u. K. Hoh., geb. 3. Sept. 1878, EO. des Kgl. bayer. St. Elisabethen-O. und StkrD. [Stuttgart.]
4) Hzg Ulrich Maria Ludwig Philipp Joseph Anton, geb. Gmunden 13. Juni 1877, Kgl. württemb. OLt. im Ul.-Rgt König Wilhelm I. (2. württemb.) Nr. 20, K. u. K. OLt. im Drag.-Rgt Kaiser Ferdinand Nr. 4. [Ludwigsburg.]

Vaters-Bruder

aus des Großvaters, des Hzgs Alexander Ehe mit Antoinette Prinzessin von Sachsen-Coburg-Saalfeld, geb. 28. Aug. 1779, verm. 17. Nov. 1798, † 14. März 1824.

† Hzg Ernst, geb. 12. Aug. 1807, † 26. Okt. 1868; morg. verm. Hamburg 18. Aug. 1860 mit — Anna Katharina Natalie Eschhorn, geb. . ., [durch hessen-homburgische Erheb. vom 21. Aug. 1860] Frau von Grünhof.
Dieser Ehe ist eine Tochter entsprossen.

Digitized by Google

Zweite Abteilung.

Genealogie der deutschen Standesherren,

nämlich der deutschen, vormals reichsständischen, jetzt standesherrlich untergeordneten Fürstlichen und Gräflichen Häuser, denen das Recht der Ebenbürtigkeit mit den regierenden Fürstenhäusern zusteht. Durch Bundesbeschluß vom 18. August 1825 wurde, ohne daß diese Familien namentlich aufgeführt wurden, den Häuptern solcher Fürstlichen Häuser das Prädikat „Durchlaucht", der Gräflichen Häuser durch Bundesbeschluß vom 13. Februar 1829 (für die Gräfliche Familie Bentinck folgte 12. Juni 1845 ein Sonderbeschluß) das Prädikat „Erlaucht" zu erteilen vereinbart.

Bestimmungen über die Titulatur der Mitglieder der II. Abteilung.

Der Deutsche Bundestag beschloß, da es bedenklich gefunden worden war, eine gemeinsame Titulatur durch und für den deutschen Bund zu erlassen, am 18. Aug. 1825: „Die souveränen Fürsten und freien Städte Deutschlands haben sich dahin vereinigt, daß den mittelbar gewordenen, vormals reichsständischen Familien ein ihrer Ebenbürtigkeit mit den souveränen Häusern angemessener Rang und Titel gewährt und den Fürsten[1]) das Prädikat „Durchlaucht" erteilt werde."[2]).

In der Sitzung vom 13. Febr. 1829 wurde der Beschluß gefaßt: „daß nunmehr auch den Häuptern der vormals reichsständischen Gräflichen Familien die nachgesuchte Auszeichnung durch Verleihung des Prädikates „Erlaucht" gewährt werde".

Preußen genehmigte durch Allerhöchste Kabinettsordre vom 21. Febr. (veröffentlicht unter dem 28. April) 1832 die Bekanntmachung der Bundesbeschlüsse und bestimmte zugleich, daß das Prädikat „Durchlaucht" nur den Häuptern der

[1]) Unter den „Fürsten" waren nur die Familienhäupter der Fürstlichen Häuser gemeint, das geht aus den Vorverhandlungen, besonders aus dem auf den Beschluß bezüglichen Präsidialantrag, sowie aus dem späteren Beschlusse des Bundestags vom 13. Febr. 1829 klar hervor, da darin ausdrücklich gesagt ist, „daß infolge des erwähnten Beschlusses den Häuptern der Fürstlichen Familien das Prädikat „Durchlaucht" gebührt".

[2]) Bei der Würdigung beider Beschlüsse ist wohl zu beachten, daß nicht etwa die Bundesversammlung die Prädikate „Durchlaucht" und „Erlaucht" verliehen hatte; das blieb den einzelnen Souveränen der standesherrlich untergeordneten Familien überlassen, denn nur die Landesherren konnten kraft ihrer Souveränität ein solches Prädikat verleihen. In der That haben die einzelnen Staaten in der Folge, wenn es nicht etwa schon, wie vom Großherzogtum Hessen (Ghzgl. hess. Regierungsblatt Nr. 17 vom 29. März 1820) oder von der Krone Württemberg (durch die sogen. Deklarationen, vgl. Gaupp, Württemb. Staatsrecht) vorher geschehen war, diese Beschlüsse des Bundestags zur Ausführung gebracht.

Digitized by Google

14 der Krone Preußen standesherrlich untergeordneten Fürstlichen Familien[1]) (Arenberg, Bentheim-Steinfurt, Bentheim-Tecklenburg-Rheda, Croy, Kaunitz-Rietberg, Looz-Corswarem, Salm-Salm, Salm-Kyrburg, Salm-Horstmar, Sayn-Wittgenstein-Berleburg, Sayn-Wittgenstein-Hohenstein, Solms-Braunfels, Solms-Lych und Hohen-Solms, Wied) erteilt werde. Hierauf verordnete die Allerhöchste Kabinettsordre vom 3. März 1833: „Auf den Bericht des Staatsministeriums vom 25. v. Mts gebe ich demselben zu erkennen, daß es, indem Ich durch Meinen Erlaß vom 21. Febr. 1832 (s. oben) die Bekanntmachung der Beschlüsse der deutschen Bundesversammlung über die den vormals reichsständischen Häusern beizulegenden Titel vom 18. Aug. 1825 und 13. Febr. 1829 genehmigt habe, in Rücksicht auf Meine Staaten und abgesehen von den Verhältnissen gegen die Staaten des deutschen Bundes nicht Mein Wille gewesen ist, die Rechte und Ansprüche zu beschränken, welche die Mitglieder der vormals reichsständischen, in Meiner Monarchie angesessenen Fürstlichen Familien teils durch besondere, von Mir erteilte Diplome, teils durch Meine Bestimmung im § 7 der Instruktion vom 30. Mai 1820 bereits wohl erworben hatten. Ich erkläre und bestimme daher, daß allen den Fürstentitel führenden Mitgliedern der in der gedachten Instruktion § 1 und in dem der Bekanntmachung des Staatsministeriums vom 28. April 1832 beigefügten Verzeichnisse (s. oben) unter I benannten Fürstlichen Familien im ganzen Umfange Meiner Monarchie von den Landesbehörden und Unterthanen das Prädikat „Durchlaucht" erteilt werden soll."

Über die Titulatur der Nachgeborenen der ehemals reichsständischen Gräflichen Häuser (die drei Häuser Stolberg) findet sich, soweit wir sehen können, in Preußen keine besondere Bestimmung.

Für die Fürstentümer Hohenzollern dürften die Fürstl. Häuser Fürstenberg und Thurn und Taxis in Betracht kommen, die durch die 7. Dez. 1849 erfolgte Einverleibung Hohenzollerns in Preußen diesem standesherrlich untergeordnet wurden.

In Oesterreich (untergeordnet sind die Häuser Auersperg, Colloredo-Mannsfeld, Esterházy, Khevenhüller-Metsch, Lobkowitz, Metternich, Rosenberg, Salm-Reifferscheid-Krautheim-Raitz, Schönburg-Waldenburg, Schönburg-Hartenstein, Schwarzenberg, Starhemberg, Trauttmansdorff, Windisch-Graetz) hat Kaiser Franz Joseph in Gödöllö 27. April 1869 bestimmt, daß „von nun an im Bereiche der Oesterreichisch-Ungarischen Monarchie sämtliche Mitglieder der ehemals reichsständischen Familien, in denen die Fürstliche Würde für alle Descendenten erblich ist, das Prädikat „Durchlaucht" zu führen haben" (diese sind Auersperg, Esterházy, Lobkowitz, Metternich, Schönburg-Waldenburg, Schönburg-Hartenstein, Schwarzenberg, Windisch-Graetz).

Eine ähnliche Verfügung hinsichtlich der reichsständischen Gräflichen Familien (Harrach, Kuefstein, Schönborn-Buchheim, Stadion, Sternberg-Manderscheid, Wurmbrand) konnte nicht aufgefunden werden.

Bayern hat durch Edikt vom 26. Mai 1818 bestimmt: „Der Erstgeborene (eines ehemals reichsständischen Hauses), welcher im Besitze (der ursprünglichen Stammgüter und Herrschaften) sich befindet, nennt sich zur Unterscheidung von den Nachgeborenen in öffentlichen Schriften und Handlungen, die nicht an den Souverän oder an die Kgl. Behörden gerichtet werden, Fürst und Herr, auch Graf und Herr, mit dem Prädikate „Wir", wogegen sich die Nachgeborenen nur des Titels eines Fürsten oder eines Grafen zu bedienen haben." Dies und eine Allerhöchste Entschließung des Königs Ludwig I. vom 11. Jan. und 2. Dez. 1837 sind die Rechtsgrundlage, auf der den Nachgeborenen der standesherrlichen Fürstenhäuser der Titel „Prinz" und „Prinzessin" (der den Mitgliedern des Kgl. Hauses vorbehalten bleibt) noch jetzt verweigert wird. Dagegen wurde der Beschluß vom 18. Aug. 1825 auch als für Bayern maßgebend anerkannt und demnach den Häuptern der standesherrlichen Fürstenhäuser (Fugger von Babenhausen, Hohenlohe-Schillingsfürst, Leiningen, Löwenstein-Wertheim-Freudenberg, Löwenstein-Wertheim-Rosenberg, Oettingen-Spielberg, Oettingen-Wallerstein, Thurn und Taxis, Esterházy, Schwarzenberg, Waldburg-Wurzach, Waldburg-Zeil-Trauchburg) das Prädikat „Durchlaucht", den Häuptern

[1]) Die Aufzählung der den einzelnen Bundesstaaten untergeordneten standesherrlichen Häuser ist genau nach den amtlichen Listen erfolgt. Die Red.

Digitized by Google

der Gräflichen Familien (Castell, Fugger von Glött, Fugger von Kirchheim, Fugger von Nordendorf, Giech, Ortenburg, Pappenheim, Rechteren-Limpurg, Schönborn, Waldbott-Bassenheim, Erbach-Wartenberg-Roth, Stadion) am 22. April 1829 bzw. 25. Aug. 1831 das Prädikat „Erlaucht" beigelegt.

Im Kgr. Sachsen kommt nur das Haus Schönburg in Betracht; hier führen, während nach dem Rezeß vom 9. Okt. 1885 nur den Häuptern der Fürstlichen Linien desselben das Prädikat „Durchlaucht" zugestanden war, infolge eines zwischen der Krone Sachsen und dem Hause Schönburg abgeschlossenen Rezesses vom 29. Okt. 1878 alle Mitglieder der Fürstl. Linie das Prädikat „Durchlaucht" und sämtliche Grafen u. Gräfinnen des Schönburger Hauses das Prädikat „Erlaucht".

In Württemberg haben nach den Kgl. Deklarationen die Häupter der Fürstlichen Familien (Colloredo-Mannsfeld, Dietrichstein, Fürstenberg, Hohenlohe-Kirchberg, Hohenlohe-Langenburg, Hohenlohe-Oehringen, Hohenlohe-Waldenburg-Bartenstein-Jagstberg, Hohenlohe-Waldenburg-Waldenburg, Löwenstein-Wertheim-Freudenberg, Löwenstein-Wertheim-Rosenberg, Oettingen-Spielberg, Oettingen-Wallerstein, Solms-Braunfels, Schwarzenberg, Thurn und Taxis, Waldburg-Wolfegg-Waldsee, Waldburg-Zeil-Trauchburg, Waldburg-Zeil-Wurzach, Windisch-Graetz, Sayn-Wittgenstein-Hohenstein) in amtlichen Zuschriften bei der Anrede den Titel „Euer Durchlaucht" und „Hochdieselben", die Nachgeborenen den Titel „Euer Fürstliche Gnaden" zu beanspruchen. Den Erstgeborenen der Gräflichen Häuser (Erbach-Wartenberg-Roth, Fugger-Kirchberg-Weißenhorn, Fugger-Nordendorf, Königsegg-Aulendorf, Reipperg, Plettenberg-Mietingen, Pückler-Limpurg, Quadt-Isny, Rechberg, Schaesberg-Thannheim, Stadion-Stadion-Thannhausen, Sternberg-Manderscheid, Törring-Guttenzell, Waldbott-Bassenheim, Waldeck und Pyrmont, Isenburg-Büdingen-Meerholz) kommt das Prädikat „Erlaucht", den Nachgeborenen das Prädikat „Hochgeboren" zu.

In Baden ist durch Staatsministerial-Entschließung vom 17. Sept. 1829 bestimmt worden, daß den Nachgeborenen vormals reichsständischer Fürstlicher Häuser (Fürstenberg, Leiningen, Salm-Reifferscheid-Krautheim, von der Leyen, Löwenstein-Wertheim) die nämliche Courtoisie zu teil werden solle, wie den Häuptern derselben, daß hingegen den Nachgeborenen der vormaligen reichsständischen Gräflichen Häuser (Leiningen-Neudenau, Leiningen-Billigheim) das Prädikat „Hochgeboren" zu geben sei.

Im Ghzgt. Hessen wurde 17. Febr. 1820 u. 18. Juli 1858 bestimmt: „In den Erlassen Unserer Behörden an die Häupter der standesherrlichen Familien (Fürsten Isenburg-Birstein, Leiningen, Löwenstein-Wertheim-Freudenberg, Löwenstein-Wertheim-Rosenberg, Solms-Braunfels, Solms-Lych, sowie die Grafen Erbach-Erbach, Erbach-Fürstenau, Erbach-Schönberg, Isenburg-Büdingen, Isenburg-Meerholz, Isenburg-Büdingen-Wächtersbach, Leiningen-Westerburg, Schlitz gen. Görtz, Solms-Laubach, Solms-Rödelheim, Solms-Wildenfels, Stolberg-Gedern, Stolberg-Ortenberg) sollen dieselben sich der Anrede „Durchlauchtig Hochgeborener Herr Fürst", „Erlauchtig Hochgeborener Herr Graf" und im Konterte der Ausdrücke „Euere Durchlaucht", „Euere Erlaucht" bedienen."

Ob in Hannover (untergeordnet waren die Fürsten Arenberg, Bentheim, Looz-Corswarem, sowie die Grafen Stolberg-Stolberg, Stolberg-Wernigerode, Platen-Hallermund), im Kurfürstentum Hessen (Fürst Isenburg-Birstein und die Grafen Isenburg-Meerholz, Isenburg-Wächtersbach, Solms-Rödelheim) und in Nassau (Fürst Wied und die Grafen Neuleiningen-Westerburg, Waldbott-Bassenheim) ähnliche Bestimmungen getroffen worden sind, ist der Redaktion nicht bekannt geworden.

Vorstehende Allgemeinbestimmungen gelten, soweit nicht durch Sondererlasse der einzelnen Staaten für die ihrer Souveränität unterworfenen standesherrlichen Familien (s. die einzelnen Artikel) Änderungen getroffen sind. Im übrigen wird darauf hingewiesen, daß sich seit längerer Zeit schon der Gebrauch herausgebildet hat, den Nachgeborenen aus Fürstlichen Häusern im Privat- und teilweise sogar im amtlichen Verkehre das Prädikat „Durchlaucht" zu erteilen.

Digitized by Google

Arenberg

(a. d. H. Ligne).

Katholisch. — Recklinghausen u. Brüssel. — Ahnherr (des unten folgenden 3. Hauses Arenberg): Johann von Ligne (bei Leuze in der belg. Prov. Hainaut), † 1442; Ererbung von Barbançon (a. d. H. Abbeville) um 1480; Gf von Aremberg (Reg.-Bez. Koblenz) infolge der Heirat des Johann von Ligne-Barbançon, † 1568, mit Margarete, des Robert, letzten Gfn von Aremberg a. d. H. von der Mark, † 1536, Schwester u. Erbin 1547. — Reichsgf von Aremberg 1549; Reichsfürst u. Erhebung von Aremberg zur gefürsteten Reichsgfschaft d. d. Wien 5. März 1556; Sitz u. Stimme im Reichsfürstenkollegium 1576; Ererbung von Aerschot u. Croy, sowie Hzg von Aerschot u. von Croy (s. dort) u. Grand von Spanien 1. Kl. infolge der Ehe des Karl Gfn von Aremberg, † 1616, mit Anna von Croi-Chimay 13. Jan. 1612; Erhebung des Besitzes zum Hzgt. Aremberg d. d. Wien 9. Juni 1644; Entschädigung für die im Frieden von Luneville (9. Febr. 1801) verlorenen linksrhein. Besitzungen durch das ehem. münstersche Amt Meppen (Reg.-Bez. Osnabrück) 26. Nov. 1802 u. die Gfschaft Recklinghausen (Reg.-Bez. Münster) 1. Febr. 1803; die beiden Gebiete bilden das Hzgt. Arenberg-Meppen, souverän bis 13. Dez. 1810, Hannover u. Preußen untergeordnet 1815; Erhebung des Besitzes (durch Hannover) zum Hzgt. Arenberg-Meppen 9. Mai 1826; erbl. Mitgl. des preuß. Herrenh. 12. Okt. 1854. — Ahnherr des 1. Hauses Arenberg: Hartmann von Arenberg, † 1099 im Kampfe gegen die Ungläubigen; erbl. Burggf u. Protektor von Köln; des letzten Burggfn von Köln Johann u. seiner Gem. Katharina geb. Gfin von Jülich einzige Tochter u. Erbin Mechthilde heiratete den Gfn Engelbert II. von der Mark 25. Jan. 1298; von da ab (das 2. Haus Arenberg a. d. H. von der Mark) Gfn von der Mark u. Arenberg bis 1547. — S. Jahrg. 1836, S. 65; 1848, S. 91; 1849, S. 89; 1860, S. 95, und 1892, S. 98. — Die nachgeborenen Mitgl. dieses Hauses führen den Titel Prinz und Herzog und Prinzessin und Herzogin von Arenberg

Engelbert Prosper Ernst Maria Joseph Balthasar Herzog von Arenberg, Herzog von Aerschot und von Croÿ, Herzog zu Meppen, Fürst zu Recklinghausen ꝛc., Durchl., geb. Salzburg 10. Aug. 1872, Sohn des Hzgs Engelbert, geb. 11. Mai 1824, † 28. März 1875; folgte seinem Vater; Kgl. preuß. Lt. à la suite d. A., EHr des souv. Malt.-HrO. ꝛc.; verm. Brüssel 14. Okt. 1897 mit — Hedwige Przssin von Ligne, geb. 4. Mai 1877.

Sohn: Erbpr. Engelbert-Karl Maria Heinrich Anton Franz Kaspar, geb. Schloß Héverlé bei Löwen 20. April 1899.

Geschwister.

1. Przssin Maria Ludmilla Rosa Sophie Antonie Kaspara, geb. Héverlé 29. Juni 1870; verm. Brüssel 25. April 1888 mit Karl Erbpr. von Croÿ.
2. Przssin Sophie Aloysia Karola Maria Anna Melchiora Eleonora Engelberta, geb. Salzburg 26. Juli 1871; verm. Héverlé 24. Sept. 1889 mit Johann Pr. und Hzg von Arenberg (s. unten).
3. Przssin Marie Salvatrix Karola Kaspara Erneste Marzelline Eleonore Engelberta, geb. Héverlé 26. April 1874; verm. das. 2. Dez. 1896 mit Stephan Pr. von Croÿ.
4. Pr. Karl Prosper Maria Melchior Engelbert Eleonor Gregor Wolfgang Joseph, geb. Héverlé 12. März 1875. [. . .]

Mutter.

Verw. Hzgin Eleonore von Arenberg Durchl., geb. Przssin u. Hzgin von Arenberg, geb. 19. Febr. 1845; verm. Wien 27. Mai 1868 (s. unten). [Brüssel.]

Vaters-Brüder

aus des Großvaters, des Hzgs Prosper, geb. 28. April 1785, † 27. Febr. 1861, Ehe mit Ludmilla Przssin von Lobkowitz, geb. 15. März 1798, verm. 26. Jan. 1819, † 10. Jan. 1868.

1. Pr. Anton Franz, geb. Brüssel 5. Febr. 1826; verm. das. 23. Aug. 1847 mit Maria Gfin von Merode, geb. 19. Nov. 1830, † 4. Sept. 1892. [Brüssel.]

Digitized by Google

Kinder: 1) Pr. Philipp Maria Prosper, geb. Héverlé 17. Juni 1848, Priester, päpstl. GKm. und bischöfl. geistl. Rat, Rr u. Ordenskaplan des Kgl. bayer. St. Georg-O. ꝛc. [Eichstätt, Mittelfranken.]

2) Pr. Franz von Assisi Ludwig Maria, geb. Héverlé 29. Sept. 1849, Kgl. preuß. Major à la suite d. A., Kais. Leg.-Sekr. a. D., Mitgl. des Deutschen Reichstags und des preuß. Abgeordnetenhauses, Rr des Kgl. bayer. St. Georg-O. ꝛc. [Berlin.]

3) Pr. Johann Baptist Engelbert Maria, geb. Brüssel 18. Okt. 1850, Kgl. preuß. Major à la suite d. A, Rr des Kgl. bayer. St. Georg-O. ꝛc.; verm. Héverlé 24. Sept. 1889 mit — Sophie Przssin u. Hzgin von Arenberg, geb. 26. Juli 1871 (s. oben). [Pesch, Rheinprov.]

Kinder: (1) Pr. Anton Wilhelm Engelbert Prosper Ernst Johann Maria Joseph Philipp Kaspar, geb. Brüssel 5. Febr. 1891.

(2) Pr. Eberhard Engelbert Maria Anton Johann Melchior Joseph, geb. Brüssel 18. Febr. 1892.

(3) Przssin Marie Eleonore Sophie Franziska Antonia Ludmilla Josephine Balthasare, geb. Brüssel 5. März 1894.

(4) Pr. Robert Prosper Paul Johann Anton Engelbert Marie Ernst Joseph Kaspar Stephan, geb. Pesch, Rheinprov., 10. Aug. 1895.

(5) Pr. Eugen Anton Engelbert Prosper Ernst Johann Maria Joseph Melchior Philipp Stephan,

(6) Pr. Franz Leopold Anton Engelbert Prosper Ernst Johann Maria Joseph Balthasar Philipp Stephan,

} geb. Pesch 21. April 1897.

4) Przssin Pauline Marie Josepha, geb. Brüssel 9. Mai 1852. [Marches les Dames, Belgien.]

5) Pr. Karl Franz Marie Ernst, geb. Brüssel 23. Jan. 1858. [Marches les Dames, Belgien.]

2. † Pr. Karl, geb. 6. Sept. 1831, † 9. Juni 1896; verm. Ivanka bei Preßburg 16. Jan. 1876 mit — Julie verw. Fstin (Michael III. Obrenowitsch, † 10. Juni 1868) von Serbien, geb. Gfin Hunyady von Kéthely, geb. 28. Aug. 1831, StkrD. [Wien, Tuchlauben 5, und Brüssel.]

Großvaters-Bruder

aus des Urgroßvaters, des Hzgs Ludwig Engelbert, geb. 3. Juli 1750, † 7. März 1820, Ehe mit Luise Pauline de Brancas a. d. H. der Ducs de Brancas, geb. 28. Nov. 1755, verm. 19. Jan. 1773, † 10. Aug. 1812.

† Pr. Peter, geb. 2. Okt. 1790, † 27. Sept. 1877; verm. 27. Jan. 1829 mit Alix Maria Charlotte de Talleyrand a. d. H. der Ducs de Périgord, geb. 4. Nov. 1808, † 21. Sept. 1842.

Kinder: 1) Przssin Marie Nicolette Augustine, geb. Maffliers 15. Nov. 1830 GD. des souv. Malt.-RrO.; verm. Paris 8. Okt. 1849 mit Charles Gfn von Merode Prince de Grimberghe et de Rubempré, † 5. April 1892.

2) Pr. August Ludwig Alberich, geb. Paris 15. Sept. 1837, Mitgl. des Institut français u. der franz. Deputiertenkammer, Präs. der Suez-Kanal-Gesellschaft; verm. Paris 18. Juni 1868 mit Jeanne de Greffulhe, geb. 20. März 1850, † 24. März 1891. [Paris, 20 Rue de la Ville l'Evêque.]

Kinder: (1) Przssin Alix Johanne Marie, geb. Paris 15. April 1869; verm. daſ. 2. Juni 1888 mit Pierre Marquis de Laguiche, franz. Esk.-Chef der Art. u. Mil.-Att. in Wien.

(2) Pr. Peter Karl Ludwig, geb. Menetou Salon s./Cher 14. Aug. 1871. [Paris.]

(3) Przssin Luise Marie Charlotte, geb. Menetou Salon s./Cher 23. Nov. 1872; verm. Paris 1. Juni 1892 mit Louis Comte de Vogüe. [Paris, 2 Rue Fabert.]

(4) Pr. Ernst Karl Maria Elias, geb. Paris 3. März 1886.

Digitized by Google

Urgroßvaters-Bruder

aus des Ur-Urgroßvaters, des Hzgs Karl, geb. 31. Juli 1721, † 17. Aug. 1778, Ehe mit Luise Margarete Gfin von der Mark, geb. 10. Juli 1730, verm. 18. Juni 1748, † 18. Aug 1820.

† Pr. August, geb. 30. Aug. 1753, † 26. Sept. 1833; verm. 23. Nov. 1774 mit Marie de Cernay a. d. H. der Marquis de Cernay, geb. . . 1756, † 12. Sept. 1810.

Sohn: † Pr. Ernst, geb. 25. Mai 1777, † 20. Nov. 1857; verm. II) Oedenburg 26. Sept. 1842 mit Sophie Przssin von Auersperg, geb. 8. Jan. 1811, † Salzburg 15. Febr. 1901.

Tochter 2r Ehe: Przssin Eleonore Marie Josephine Ursula, geb. Wien 19. Febr. 1845; verm. daf. 27. Mai 1868 mit Engelbert Hzg von Arenberg, † 28. März 1875 (s. oben).

Auersperg.

Katholisch. — Oesterreich. — Adolf I von Ursperg (jetzt Auersperg in Krain) erscheint urkundlich zuerst 1050; Reichsfrhr 1539; Ererbung des einer älteren Linie zu Schönberg d. d. Neustadt 5. Jan. 1463 verliehenen Erbldmarschallamtes in Krain und der Windischen Mark, sowie der Hschaft Gottschee in Krain, mit deren Erlöschen 1604; Reichsgf mit „Hoch- u. Wohlgeboren" d. d. Regensburg 11. Sept. 1630; Belehnung mit der Gfschaft Wels, NOesterreich, und Reichsfürstl (primog.) Regensburg 18. Sept. 1653; Hzg von Münsterberg und Frankenstein in Schlesien 1654; Erhebung der Hschaft Thengen (1811 an Baden verkauft) zur gefürsteten Gfschaft d. d. Regensburg 14. März 1664; die folgenden Linien (nämlich der 5. Ast der Pankrazischen Linie des Gesamthauses Auersperg) stammen von zwei Söhnen des Fsten Heinrich Joseph Johann, Hzgs von Münsterberg und Frankenstein, geb. 24. Jan. 1697, † 9. Juli 1783. (Die übrigen Äste sowie die Volkardische Linie s. Taschenb. der Gräfl. Häuser.) — S. Jahrg. 1836, S. 67, und 1848, S. 93, sowie 1850, S. 91.

A. Fürstliche Linie.

Stammvater: Fst Karl Joseph Anton, Hzg von Münsterberg und Frankenstein, geb. 17. Febr. 1720, † 2. Okt. 1800; Erlöschen des letztgenannten Titels mit dem Verkauf des Hzgts an die Krone Preußen 1791; Hzg von Gottschee 11. Nov. 1791; Reichsfürstandsausdehnung auf die gesamte Nachkommenschaft mit „Hochgeboren" d. d. Wien 21. Dez. 1791. — Die Nachgeborenen führen den Titel Prinz und Prinzessin von Auersperg.

1. Herzoglicher Ast.

Goldegg bei St. Pölten. — Stammvater: Fst Wilhelm, geb 12. Febr. 1782, † 25. Jan. 1827.

Karl Maria Alexander Fürst von Auersperg, Herzog von Gottschee, gefürsteter Graf von Wels, Durchl., geb. Wien 26. Febr. 1859, Sohn des Pr. Adolf, geb. 21. Juli 1821, † 5. Jan. 1885, und seiner 2. Gem. Johanna geb. Gfin Festetics von Tolna, geb. 15. Juni 1830, verm. 6. Okt. 1857, † 9. März 1884; folgte seinem Oheim, dem Fsten Karl, geb. 1. Mai 1814, † 4. Jan. 1890; erbl. Mitgl. und 1. VPräs. des Herrenh. des oesterr. Reichsrats, Oberst-Erbldkm. u. Oberst-Erbldmarschall in Krain und der Windischen Mark, GRat u. K. K. Rittm. i. d. E. des Ldw.-Ul.-Rgts Nr. 5, Rr des oesterr. O. v. GVließ 2c.; verm. Wien 10. Nov. 1885 mit — Eleonore Gfin Breunner-Enkevoirth, geb. 28. Juli 1864, StkrD. und K. u. K. PD.

Kinder: 1) Pr. Adolf, geb. Goldegg, NOesterreich, 9. Aug. 1886.
2) Przssin Agathe, geb. Goldegg 6. April 1888.
3) Przssin Johanna, geb. Goldegg 14. Juli 1890.
4) Przssin Eleonore, geb. Goldegg 22. Nov. 1892.
5) Pr. Karl, geb. Goldegg 16. Jan. 1895.

Digitized by Google

Geschwister.

1. Przssin Johanna Marie Aloysie Hildegarde Ernestine, geb. Teplitz 17. Sept. 1860, K. u. K. PD. und StkrD.; verm. Prag 10. Okt. 1885 mit Alain Pr., jetzigem Fsten von Rohan.
2. Przssin Ernestine Maria Wilhelmine Valentine, geb. Teplitz 14. Febr. 1862, EStiftsD. des K. K. adelig-weltlichen Damenstifts „Maria Schul" in Brünn.
3. Przssin Aglaë Franziska Marie Aloysie, geb. Teplitz 28. März 1868, StkrD.; verm. Prag 14. Juli 1892 mit Ferdinand Gfn Kinsky.
4. Pr. Franz Maria Johann Joseph, geb. Prag 11. Dez. 1869; verm. Manoi, Shrewsbury, New Jersey, 14. Juni 1899 mit — Florence Elsworth Hazard, geb. New York 25. Dez. 1882. [New York City.]

Vaters-Brüder

aus des Großvaters, des Fsten Wilhelm, geb. 12. Febr. 1782, † 25. Jan. 1827. Ehe mit Friederike von Lenthe, geb. 13. Febr. 1791, verm. 15. Febr. 1810, † 5. Nov. 1860.

1. † Fst Karl, geb. 1. Mai 1814, † 4. Jan. 1890; verm. Teplitz 18. Aug. 1851 mit — Ernestine Gfin Festetics von Tolna, geb. 27. Mai 1831, K. u. K. PD. und StkrD. [Prag u. Albrechtsberg bei Loosdorf, NOesterreich.]
2. † Pr. Alexander, geb. 15. April 1818, † 2. März 1866; verm. 14. Jan. 1852 mit Sarolta Gfin von Szápáry, geb. 23. Juni 1831, † 21. März 1873.
   Tochter: Przssin Anna Josephine Alexandrine Karoline, geb. Budapest 12. Okt. 1852, StkrD.; verm. Gyöngyös 14. Jan. 1877 mit Rhaban Gfn von Westphalen zu Fürstenberg, † 1. Mai 1887. [Gyöngyös in Ungarn.]

2. Fürstlicher Ast.

Zleb, Böhmen, u. Wien, Auerspergstr. 1. — Stammvater: Pr. Vincenz, geb. 9. Juni 1790, † 16. Febr. 1812; Oberst-Erbldmarschall von Tirol (aus Trautsonscher Erbschaft) 1690.

Franz Joseph Maria Emanuel Fürst von Auersperg Durchl., geb. Wien 20. Okt 1856, Sohn des Pr. Vincenz, geb. 16. Juli 1812, † 7. Juli 1867, und seiner Gem. Wilhelmine geb. Gfin Colloredo-Mannsfeld, geb. 16. Juli 1826, verm. 29. April 1845, † 19. Dez. 1898; folgte seinem Vater im Besitze der Allod.-Hschaften (s. unten) u. dem Sohne seines Großoheims, dem Fsten Romanus Karl, geb. 10. Okt. 1813, † 24. März 1869, im Besitze des Fstl. Auersperg-Schönfeldschen Geldfideikommisses; Herr der Hschaften Nassaberg, Zleb, Tupadl und Kralowitz, Böhmen, Niederfladnitz, NOesterreich, der Güter Matray und Sprechenstein, Tirol; Oberst-Erbldmarschall von Tirol, K. u. K. Km. u. WGRat, Mitgl. des Herrenh. des oesterr. Reichsrats, K. K. Rittm. im 2. Ldw.-Ul.-Rgt, EKr des Deutschen O. ꝛc.; verm. Wien 10. Jan. 1878 mit — Wilhelmine Gfin Kinsky a. d. H. der Fsten Kinsky, geb. 5. April 1857, K. u. K. PD. und StkrD.

Kinder: 1) Przssin Christiane Marie Wilhelmine, geb. Slatinan, Böhmen, 24. Nov. 1878.
2) Pr. Vincenz Karl Ferdinand Franz Maria, } geb. Wien 15. Jan. 1880.
3) Przssin Marie Wilhelmine Franziska, }
4) Przssin Charlotte, geb. Slatinan 27. Juni 1885.
5) Pr. Ferdinand, geb. Slatinan 18. April 1887.

Geschwister.

1. Przssin Gabriele Marie Eleonore, geb. Wien 21. Febr. 1855, K. u. K. PD. und StkrD.; verm. Wien 18. Juni 1877 mit Alfred Fsten zu Windisch-Graetz.
2. Pr. Engelbert Ferdinand Maria, geb. Wien 21. Febr. 1859, K. u. K. Km. und Major des nicht aktiven Standes des K. K. Ldw.-Ul.-Rgts Nr. 4; verm. Prag 27. Aug 1883 mit — Gabriele Przssin zu Hohenlohe-Langenburg,

Digitized by Google

geb. 31. Okt. 1862, K. u. K. PD. und StkrD. [Grünberg, Böhmen, u. Wien, Auerspergstr. 1.]

Kinder: 1) Prssin Wilhelmine Gabriele Maria, geb. Böhmisch-Rothenhaus 14. Juni 1884.

2) Pr. Herwart Franz, geb. Grünberg 29. Juli 1885.

3) Pr. Ludwig Gottfried, geb. St. Veit bei Wien 27. Mai 1887.

4) Pr. Karl Hieronymus Vincenz Maria, geb. Grünberg 30. Sept. 1892.

3. Pr. Eduard Severin Maria, geb. Wien 8. Jan. 1863, Dr. jur., K. u. K. Km.; verm. Wien 6. Juni 1885 mit — Maria Prssin von Schönburg-Hartenstein, geb. 17. Dez. 1861, StkrD. [Weitwörth in Salzburg u. Wien, Lerchenfelderstr. 6.]

Kinder: 1) Prssin Karoline, geb. Wien 22. März 1886.

2) Pr. Franz, geb. Wien 8. April 1887.

3) Pr. Eduard, geb. Weitwörth 7. April 1893.

4) Prssin Wilhelmine Marie Franziska, geb. Weitwörth 4. Okt. 1894.

5) Pr. Alois Maria Joseph Alexander, geb. Weitwörth 26. Okt. 1897.

6) Pr. Alfred Johann Maria Anton Rupert, geb. Weitwörth 26. Sept. 1899.

4. Prssin Christiane Maria, geb. Wien 26. Febr. 1866, K. u. K. PD. und StkrD.; verm. Wien 16. Mai 1885 mit Hugo Pr. zu Windisch-Graetz.

Großvaters-Bruder

aus des Urgroßvaters, des Fsten Wilhelm, geb. 9. April 1749, † 16. März 1822, Ehe mit Leopoldine Franziska Gfin von Waldstein, geb. 8. Aug. 1761, verm. 10. Febr. 1776, † 30. Nov. 1846.

† Fst Karl, geb. 17. Aug. 1784, † 18. Dez. 1847; verm. 15. Febr. 1810 mit Auguste Eleonore Elisabeth Antonie von Lenthe, geb. 12. Jan. 1790 (luth.), † 19. Mai 1873.

Töchter: 1) † Prssin Sophie Karoline Marie, geb. Prag 8. Jan. 1811, † Salzburg 15. Febr. 1901, K. u. K. PD.; verm. Oedenburg 26. Sept. 1842 mit Ernst Pr. u. Hzg von Arenberg, † 20. Nov. 1857.

2) † Prssin Henriette Wilhelmine, geb. Wlaschim, Böhmen, 23. Juni 1815, † Schloß Haltenbergstetten 7. Aug. 1901; verm. Prag 11. Jan. 1835 mit Ludwig Fsten zu Hohenlohe-Bartenstein-Jagstberg, † 22. Aug. 1850.

3) Prssin Friederike Marie, geb. Prag 19. Dez. 1820, unter dem Namen „Mater Raymunda" Oberin des Dominikanerinnenklosters von St. Veit bei Wien, StkrD. [Wien, Schloßberg 3.]

4) Prssin Ernestine, geb. Prag 28. April 1822, Dechantin des Damenstifts auf dem Hradschin in Prag u. StkrD.

Urgroßvaters-Bruder

aus des Ur-Urgroßvaters, des Fsten Karl Joseph Anton (s. oben), Ehe mit Maria Josepha Rosalie Prssin von Trautson, geb. 26. Aug. 1724, verm. 26. Mai 1744, † 10. Mai 1792.

† Pr. Vincenz, geb. 31. Aug. 1763, † 4. Juni 1833; verm. 22. Mai 1805 mit Luise Gfin von Clam-Gallas, geb. 8. Okt. 1774, † 1. Mai 1831.

Tochter: † Prssin Karoline Johanne Marie, geb. Prag 6. Mai 1809, † Wien 14. Dez. 1900, K. u. K. PD. und StkrD.; verm. Prag 14. Jan. 1836 mit Johann Egon Ldgfn zu Fürstenberg, † 10. Jan. 1879.

B. Gräfliche Linie.

Wels, OOesterreich. — Stammvater: Gf Franz Xaver, geb. 19. Juni 1749, † 8. Jan. 1808, Halbbruder des Fsten Karl Joseph Anton. — S. Jahrg. 1856, S. 95. — Die Mitgl. dieser Linie führen den Titel Graf und Gräfin von Auersperg.

Karl Graf von Auersperg, geb. Prag 12. Nov. 1843, Sohn des Gfn Franz Xaver, geb. 9. Febr. 1804, † 16. Aug. 1873, und seiner Gem. Theresa Freiin von Schelbler, geb. 12. Aug. 1814, verm. 9. Febr. 1831, † 7. März 1879; folgte seinem Vater; K. u. K. FML. und Kmdt der Kav.-Div. in Jaroslau.

Digitized by Google

Schwestern.

1. Gfin Eugenie, geb. Prag 15. Okt. 1839; verm. Teplitz 16. Aug. 1862 mit Gisbert Gfn von Fürstenberg-Stammheim. [Stammheim.]
2. Gfin Therese, geb. Prag 22. Febr. 1841. [. . .]

Bentheim

(a. d. H. Güterswyk).

Reformiert. — Ahnherr: Everwyn von Güterswyk (Wurm-Götterswick, Reg.-Bez. Düsseldorf) 1202; Gf von Bentheim (siehe B.) 1421 infolge der Ehe des Ritters Everwin von Güterswyk, † 1370, mit Hedwig, des Bernhard, letzten Gfn von Bentheim a. d. H. der Gfn von Holland, † 1421, Schwester und Erbin, geb. 1324; Herr von Steinfurt (s. II. Linie) 1451; Familien- und Erbeinigung 1487; Gf von Steinfurt d. d. Worms 26. April 1495; Erwerbung von Tecklenburg (Reg.-Bez. Münster; Gfschaft Tekeneburg 1150) und Rheda (s. unten) infolge der Ehe Eberwyns III. Gfn von Bentheim-Steinfurt, geb. 1536, † 1562, mit Anna Gfin von Tecklenburg a. d. H. Schwerin 19. Febr. 1562; Besitzteilung unter den Söhnen Arnolds II. Gfn von Bentheim-Steinfurt. Tecklenburg u. Rheda, geb. 1554, † 1606, von denen zwei die folgenden Linien stifteten, 25. Dez. 1594. — S. Jahrg. 1836, S. 76; 1849, S. 98, u. 1892, S. 103.

A. Bentheim-Tecklenburg.

Rheda, Reg.-Bez. Minden, und Hohenlimburg, Reg.-Bez. Arnsberg. — Stammvater: Adolf Gf zu Tecklenburg-Rheda, geb. 17. Juli 1577, † 5. Nov. 1623; Abtretung der Gfschaft Tecklenburg an Preußen 1707; Einführung der Erstgeburtserbfolge 1746; preuß. Fst zu Bentheim mit dem Präd. „Durchlaucht" Berlin 20. Juni 1817; erbl. Mitgl. des preuß. Herrenh. 12. Okt. 1854. — S. Jahrg. 1848, S. 99. — Die Nachgeborenen führen den Titel Prinz und Prinzessin zu Bentheim-Tecklenburg gleichfalls mit dem Präd. Durchlaucht.

Gustav Moritz Kasimir Ludwig Adolf August Otto Arnold Georg Hermann Gumbrecht Fürst zu Bentheim-Tecklenburg, Graf zu Tecklenburg und Limburg, Herr zu Rheda, Wewelinghofen, Hoya, Alpen u. Helfenstein, Durchl., geb. Bosfeld 4. Okt. 1849, Sohn des Pr. Adolf, geb. 7. Mai 1804, † 3. Sept. 1874; folgte seinem Oheim, dem Fstn Franz, geb. 11. Okt. 1800, † 8. Jan. 1885; erbl. Mitgl. des preuß. Herrenh., Kgl. preuß. Major à la suite d. A., EKr des Joh.-O. ꝛc.; verm. Rheda 12. April 1888 mit — Thekla Adelheid Julie Luise von Rothenberg, geb. Fürstenau 28. März 1862.

Sohn: Erbpr. Adolf Moritz Kasimir Karl Adalbert Hugo Arthur, geb. Rheda 29. Juni 1889.

Geschwister

1. Przssin Luise Adelheid Karoline Alexandrine Anna Maria Elisabeth Philippine, geb. Rheda 7. Febr. 1844; verm. das. 7. Okt. 1862 mit Georg Pr. von Schönburg-Waldenburg, † 29. Okt. 1900.
2. Przssin Elisabeth Luise Karoline Adelheid Bertha Charlotte Agnes Auguste Therese Amalie, geb. Bosfeld 28. März 1848. [. . .]
3. Pr. Karl Moritz Kasimir Bernhard Franz Adolf Heinrich Georg Emil Ludwig Eugen Hermann, geb. Bosfeld 12. Aug. 1852, Kgl. preuß. Rittm. à la suite d. A.; verm. Klipphausen 29. Okt. 1891 mit — Margarete Przssin Reuß J. L., geb. 1. Okt. 1864. [Schwarzbach bei Ruhland, Schlesien.]
4. Przssin Marie Friederike Luise Henriette Adelheid Mathilde Karoline Agnes Eugenie Philippine Anna Therese, geb. Clarholz 31. März 1857; verm. Ebersdorf 8. Okt. 1878 mit Arthur Gfn zu Erbach-Erbach.

Mutter.

Verw. Przssin Anna zu Bentheim-Tecklenburg Durchl., geb. Przssin Reuß J. L., geb. 16. Dez. 1822; verm. Schleiz 7. März 1843. [Rudolstadt.]

Digitized by Google

Großvaters-Bruder

aus des Urgroßvaters, des Gfn Moritz Kasimir, geb. 12. Sept. 1735, † 4. Nov. 1805, Ehe mit Helena Charlotta Sophia Gfin zu Sayn-Wittgenstein-Berleburg, geb. 8. Dez. 1739, verm. 2. Sept. 1761, † 3. Nov. 1805. — Die Nachkommen führten den Titel Graf zu Bentheim-Tecklenburg.

† Gf Friedrich, geb. 21. Jan. 1767, † 26. Dez. 1835; verm. 16. März 1797 mit Wilhelmine Gfin zu Sayn-Wittgenstein, geb. 2. Sept. 1773, † 7. Mai 1856.

Söhne: 1) † Gf Moritz, geb. 16. Jan. 1798, † 27. Jan. 1877; morg. verm. Rödelheim 21. April 1838 mit — Meline Freiin des Bordes, geb. 22. Juli 1817 (kath.).

Kinder: Gfn u. Gfinnen Bentheim-Tecklenburg-Rheda (s. Taschenbuch der Gräfl. Häuser).

2) † Gf Emil Friedrich, geb. 6. April 1806, † 5. Juli 1895; verm. Tagal, Java, 28. Okt. 1845 mit — Antoinette Josine Adrienne von Rees, geb. Calembourg, Prov. Gelderland, Holland, 11. Jan. 1824. [Frankfurt a. M.]

B. Bentheim und Steinfurt.

Schloß Steinfurt in Westfalen und Bentheim, Kr. Gfschaft Bentheim, in Hannover. — Stammvater: Arnold Jobst Gf zu Bentheim-Bentheim, geb. 4. April 1580, † 10. Febr. 1643; preuß. Fst zu Bentheim mit dem Präd. „Durchlaucht" Berlin 21. Jan. 1817; erbl. Mitgl. des preuß. Herrenh. 12. Okt. 1854; erbl. Mitgl. der württemb. Kammer der Standesherren 11. Febr. 1875; Fürst bzw. Prinz und Prinzessin zu Bentheim-Steinfurt Hubertusstock 6. Okt. 1895. — S. Jahrg. 1848, S. 101. — Die Nachgeborenen führen den Titel Prinz und Prinzessin zu Bentheim und Steinfurt gleichfalls mit dem Präd. Durchlaucht.

Aleris Karl Ernst Ludwig Ferdinand Eugen Bernhard Fürst zu Bentheim und Steinfurt, Graf zu Tecklenburg und Limburg, Herr zu Rheda, Wevelinghofen, Hoya, Alpen und Helfenstein, Durchl., geb. Burgsteinfurt 17. Nov. 1845, Sohn des Fstn Ludwig, geb. 1. Aug. 1812, † 28. Sept. 1890, und seiner Gem. Bertha Prssin von Hessen-Philippsthal-Barchfeld, geb. 26. Okt. 1818, verm. 27. Juni 1839, † 6. Mai 1888; folgte seinem Vater; erbl. Mitgl. des preuß. Herrenh. und der württemb. Kammer der Standesherren, Kgl. preuß. Gen.-Major à la suite d. A., Kommendator der hannov. Genossenschaft des Joh.-O.; verm. Arolsen 7. Mai 1881 mit — Pauline Prssin zu Waldeck und Pyrmont, geb. 19. Okt. 1855.

Kinder: 1) Erbpr. Eberwyn Ludwig Georg Friedrich, geb. Potsdam 10. April 1882. [Burgsteinfurt.]
2) Pr. Viktor Adolf Wilhelm Otto, geb. Potsdam 18. Juli 1883.
3) Pr. Karl Georg, geb. Bentheim 10. Dez. 1884.
4) Prssin Elisabeth Sophie Marie Helene, geb. Bentheim 12. Juli 1886.
5) Prssin Viktoria Charlotte Hermine Auguste geb. Bentheim 18. Aug. 1887.
6) Prssin Emma Marie Bertha Wilhelmine, geb. Bentheim 19. Febr. 1889.
7) Pr. Aleris Rainer Arnold Wirich, geb. Burgsteinfurt 16. Dez. 1891.
8) Pr. Friedrich Georg Ludolf, geb. Burgsteinfurt 27. Mai 1894.

Geschwister.

1. Prssin Marie Luitgarde Elisabeth, geb. Burgsteinfurt 26. Okt. 1843; verm. das. 16. Mai 1867 mit Ludwig Fstn zu Sayn-Wittgenstein-Hohenstein.
2. Pr. Georg Friedrich Reinhard, geb. Burgsteinfurt 28. Juni 1851, Kgl. preuß. Major z. D., Bez.-Off. u. Pferdevormusterungskommissar bei dem Ldw.-Bez. Köln; morg. verm. London 5. April 1889 mit — Gertrud Porth, [durch Diplom des Hzgs von Sachsen-Coburg und Gotha vom 16. Juli 1889] Freifrau von Althaus (s. Taschenbuch der Freiherrl. Häuser). [Köln a. Rh.]

Digitized by Google

Bentinck.

Reformiert. — Schloß Middachten bei Arnheim, Gaildorf, Württemberg, Schloß Weldam bei Goor in Holland und im Haag. — Geldernscher Uradel, der mit Wicherus von Bentinck (das gleichnamige Stammschloß soll bei Gorssel in der niederl. Prov. Gelderland gestanden haben) 1233 zuerst auftritt; Aufnahme in die Rrschaft von Gelderland 1377; Hon. William Bentinck, geb. 6. Nov. 1704, † 13. Okt 1774, 2. Sohn des Gfn von Portland und Bruder des 1. Duke of Portland (s. III. Abt.), wird Reichsgf Wien 29. Dez. 1732; Ererbung der reichsunmittelbaren Hschaften Knyphausen und Varel durch seine Heirat mit Charlotte Sophie Gfin von Aldenburg, geb. 4. Aug. 1715, verm. 1. Juni 1733, † 5. Febr. 1800, durch die unten folgende Linie 1842; deshalb Verleihung des Präd. „Erlaucht" (primog.) 12. Juni 1845; Abtretung der oben genannten Standeshschaften an Oldenburg 1854; Kgl. großbrit. Anerkennung des Gfntitels d. d. 22. März 1886; Erwerbung der Standeshschaft Waldeck-Limpurg in Württemberg, sowie erbl. Mitgl. der württ. Kammer der Standesherren 18 Dez. 1888. — S. Jahrg. 1864, S. 243, auch Taschenbuch der Gräfl. Häuser 1894. — Die Nachgeborenen führen den Titel Graf und Gräfin Bentinck.

Wilhelm Carl Philipp Otto Graf von Bentinck und Waldeck-Limpurg, Graf von Aldenburg, Herr zu Gaildorf, Middachten ꝛc., Erl., geb. Frankfurt a. M. 28. Nov. 1848, Sohn des Gfn Carl, geb. 4. März 1792, † 28. Okt. 1864, und seiner Gem. Mechtilde geb. Gfin zu Waldeck und Pyrmont, geb. 23. Juni 1826, verm. 30. Jan. 1846, † 28. Febr. 1899; folgte seinem Bruder, dem Gfn Heinrich (s. u.) infolge Familienvertrags vom 30. Nov. 1874 im Gfl. Aldenburg-Bentinckschen Fideikommisse, sowie seiner Mutter in die (von ihr von ihrem Bruder Richard laut Familienvertrag von 1863 übernommene) Standeshschaft Waldeck-Limpurg in Württemberg laut Familienvertrag vom 18. Dez. 1888; erbl. Mitgl. der württ. Kammer der Standesherren, Kgl. großbrit. Leg.-Sekr. z. D., Rr des Deutschen O., Ballei Utrecht, RRr des Joh.-O. ꝛc.; verm. Schloß Twickel, Overyssel, 8. März 1877 mit — Marie Cornelia Freiin von Heeckeren-Wassenaer, geb. im Haag 13. Jan. 1855, Herrin der Hschaften Weldam, Kernheim und Obdam in den Niederlanden, des † Carl Frhrn von Heeckeren-Wassenaer, Kgl. niederl. Oberststallm., und der † Isabella geb. Sloet Freiin von Tautenburg Tochter.

Kinder: 1) Gfin Mechtild Corisande Renira Marie, geb. Middachten 20. Dez. 1877.

2) Erbgf Wilhelm Friedrich Carl Heinrich, geb. London 22. Juni 1880, Kgl. preuß. Fähnr. im Rgt der Gardes du Corps, Ersp. des Deutschen O., Ballei Utrecht. [Potsdam.]

3) Gf Friedrich Georg Unico Wilhelm, geb. Dieren 21. Juni 1888, Ersp. des Deutschen O., Ballei Utrecht.

4) Gfin Isabelle Antoinette Marie Clementine, geb. Dieren 15. Nov. 1889.

Geschwister.

1. Gf Heinrich Carl Adolf Friedrich Wilhelm, geb. London 30. Okt. 1846 [trat durch Familienvertrag (s. oben) die Rechte der Erstgeburt ab], Kgl. großbrit. Oberstlt. a. D., Ersp. des Deutschen O., Ballei Utrecht; verm. London 8. Dez. 1874 mit — Henrietta Eliza Cathcart McKerrell, geb. London 20. Juli 1848. [London, 53 Green-Street, u. Bustard Manor, Martin, Salisbury.]
   Kinder: 1) Gf Robert Charles, geb. London 5. Dez. 1875. [Bustard Manor.]
   2) Gfin Renira Christine, geb. London 6. Nov. 1877; verm. das. 6. Dez. 1898 mit Dr. jur. Alexander Frhrn von Heeckeren. [Wielbergen bei Doesburg, Niederl.]
   3) Gf Charles Henry, geb. London 23. April 1879. [Im Haag.]
   4) Gf Henry Duncan, geb. London 24. Juni 1881. [Cambridge.]
   5) Gfin Ursula Viktoria Henriette, geb. London 18. Nov. 1884.
   6) Gf Arthur William Douglas, } geb. London 24. Juli 1887.
   7) Gfin Naomi Mechtild Henriette, }
2. Gf Carl Reinhard Adalbert, geb. Middachten 9. Febr. 1853, Rr des Deutschen O., Ballei Utrecht, Kgl. preuß. Olt. a. D. [Zuylestein, Prov. Utrecht]; verm. Berg-

Digitized by Google

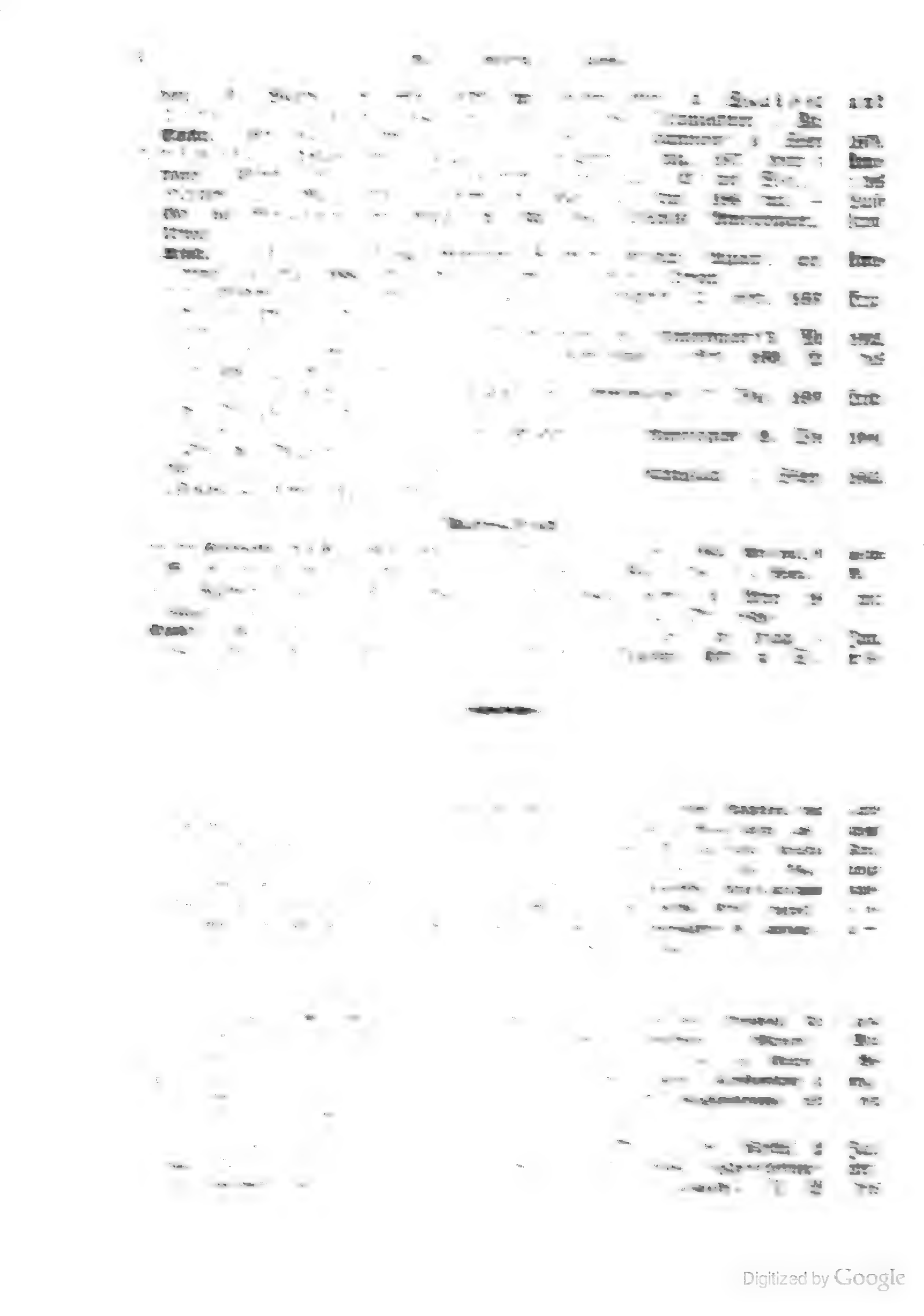

Digitized by Google

Joh.-O. ꝛc.; verm. Merseburg 26. Juni 1895 mit — Gertrud Gfin zu Stolberg-Wernigerode, geb. 5. Jan. 1872.

Kinder: 1) Gfin Antonie Emma Elisabeth, geb. Castell 18. April 1896.
2) Erbgf Karl Friedrich, geb. Castell 8. Mai 1897.
3) Gf Konstantin Friedrich, geb. Castell 27. Okt. 1898.
4) Gfin Margarete, geb. Castell 27. Okt. 1899.

Geschwister.

1. Gfin Agnes Ida Adelheid Klothilde, geb. Castell 21. Aug. 1858. [Castell.]
2. Gfin Klothilde Marie, geb. Castell 16. Febr. 1860. [Potsdam.]
3. Gfin Amalie Charlotte, geb. Castell 15. Mai 1862. [Castell.]
4. Gfin Jenny, geb. Castell 22. Juni 1866. [Castell.]
5. Gf Otto Friedrich, geb. Castell 12. Mai 1868, Kgl. bayer. Rittm. u. Flügeladj. [München.]

Mutter.

Verw. Gfin Emma zu Castell-Castell Exl., geb. Gfin zu Solms-Rödelheim, geb. 19. Aug. 1831; verm. Assenheim 23. Sept. 1856. [Castell.]

Vaters-Bruder

aus des Großvaters, des Gfn Friedrich Ludwig, geb. 2. Nov. 1791, † 21. April 1875, Ehe mit Emilie Prßsin zu Hohenlohe-Langenburg, geb. 27. Jan. 1793, verm. 25. Juni 1816, † 20. Juli 1859.

Gf Gustav Friedrich Ludwig Eugen Emil, geb. Castell 17. Jan. 1829, Oberstlhofm. des Königs von Bayern, Kgl. bayer. Gen.-Lt. à la suite d. A., Kapitular des St. Hubertus-O. ꝛc.; verm. Augsburg 11. Sept. 1869 mit — Elisabeth Gfin von Brühl, geb. 8. Dez. 1851, Kgl. bayer. PD. u. ED. des Kgl. bayer. Theresien-O. [München.]

Kinder: 1) Gf Friedrich Ludwig Karl Georg, geb. Großgmain 28. Aug. 1874 Kgl. bayer. Lt. der Res. des 1. Ul.-Rgts Kaiser Wilhelm II., König von Preußen. [Dresden.]
2) Gf Wolfgang Friedrich Julius Magnus, geb. München 27. Mai 1877, Kgl. sächs. Lt. im GReiterrgt. [Dresden.]
3) Gfin Ludmilla Jenny Emilie Emma Ida Adelheid, geb. München 3. Dez. 1881. [München.]

Großvaters-Bruder

aus des Urgroßvaters, des Gfn Albrecht Friedrich Karl (s. oben) Ehe mit Sophie Amalie Charlotte Gfin von Löwenstein-Wertheim-Virneburg, geb. 2. April 1771, verm. 30. April 1788, † 25. Mai 1823.

† Gf Karl, geb. 8. Dez. 1801, † 2. März 1850; verm. 18. Juli 1837 mit Sylvia Gfin Vetter von Lilienberg, geb. 4. März 1810 (kath.), † 10. Juli 1872.

Sohn: Gf Adolf Karl, geb. Remlingen 14. Okt. 1841. [Asnières bei Paris.]

II. Castell-Rüdenhausen.*

Rüdenhausen, bayer. Reg.-Bez. UFranken. — Stammvater: Gf Christian Friedrich, geb. 21. April 1772, † 28. März 1850; erbl. Mitgl. der Kammer der Reichsräte in Bayern 26. Mai 1818; bayer. Verleihung des Präd. „Erlaucht" (primog.) 22. April 1829 auf Grund des Beschlusses der Deutschen Bundesversammlung vom 13. Febr. 1829, bayer. Fürstenstand (primog.) mit dem Präd. „Durchl." München 7. März 1901. — Die Nachgeborenen führen den Titel Graf und Gräfin zu Castell-Rüdenhausen.

Wolfgang Christian August Friedrich Karl Erwein 1. Fürst zu Castell-Rüdenhausen Durchl., geb. Rüdenhausen 21. April 1830, Sohn des Erbgfn Adolf, geb. 15. März 1805, † 11. Juni 1849, und seiner 1. Gem. Klara geb. Gfin zu Rantzau-Breitenburg, geb. 29. Mai 1807, verm. 21. Sept. 1827, † 4. Juli 1838; folgte seinem Großvater, dem Gfn Christian Friedrich (s. oben); Senior des Gfl. Gesamthauses Castell, erbl. Reichsrat der Krone Bayern, Kgl. bayer. Major

Digitized by Google

heim, Fſtt. Waldeck, 28. Sept. 1878 mit Helene Gfin zu Waldeck und Pyrmont, geb. 12. Mai 1859 (geſch. 16. Mai 1885 [Königsberg i. Pr.]).
Tochter: Gfin Marie Amalie Mechtild Agnes, geb. Hannover 16. Sept 1879.

3. Gf Godard Johann Georg Carl, geb. Middachten 8. Aug. 1857, Herr zu Amerongen, Ginkel, Elſt, Zuylestein, Leerſum, Lievendaal, Eck und Wiel, Rr des Deutſchen O., Ballei Utrecht; verm. im Haag 12. Juni 1884 mit — Luiſe Gfin von Bylandt, geb. Brüſſel 28. Jan. 1861. [Schloß Amerongen, Prov. Utrecht.]
Kinder: 1) Gf Carl Arthur Reinhard Wilhelm Godard Auguſt, geb. Amerongen 16. Aug. 1885, Erſp. des Deutſchen O., Ballei Utrecht.
2) Gf Godard Adrian Heinrich Julius, geb. Middachten 21. Febr. 1887, Erſp. des Deutſchen O., Ballei Utrecht.
3) Gfin Eliſabeth Mechtild Marie Sophie Luiſe, geb. Amerongen 31. Mai 1892.
4) Gf Johann Viktor Richard Rudolf, geb. Amerongen 5. Febr. 1895, Erſp. des Deutſchen O., Ballei Utrecht.
5) Gf Alfred Ludwig Heinrich Godard, geb. Amerongen 27. Dez. 1897, Erſp. des Deutſchen O., Ballei Utrecht.
6) Gf Wilhelm Heinrich Ferdinand Godard, geb. Amerongen 20. Dez. 1900, Erſp. des Deutſchen O., Ballei Utrecht.

4. Gfin Viktoria Mary Friederike Mechtild, geb. Ramsgate 6. Sept. 1863. [Schloß Zuylestein, Prov. Utrecht.]

Vaters-Bruder

aus des Großvaters, des Gfn Johann Carl, geb. 2. Juli 1763, † 23. Nov. 1833, Ehe mit Jacqueline Gfin von Reede-Ginkel, geb. 21. Dez. 1767, verm. 20. März 1785, † 6. Sept. 1839.

† Gf Wilhelm, geb. 15. Nov. 1787, † 8. Juni 1855; verm. 15. April 1841 mit Pauline Gfin von Münnich, geb. 27. Mai 1817, † 12. Okt. 1898.
Tochter: Gfin Jacqueline Chriſtine Anne Adelaide, geb. im Haag 4. Jan. 1855; verm. daſ. 5. Nov. 1874 mit Friedrich Magnus Gfn zu Solms-Wildenfels.

Caſtell.

Evangeliſch. — Fränkiſche Dynaſten, die den Gfn Rudolf um 800 als ihren Ahnherrn nennen und mit Friedrich de Caſtele (ſ. unten) 1069 zuerſt urkundlich erſcheinen; Beſtätigung als Reichsgf 1562; die nachfolgenden Linien ſtammen von zwei Söhnen des Gfn Chriſtian Friedrich Karl, geb. 26. Febr. 1730, † 15. Okt. 1773; gemeinſchaftl. Hausgrundgeſetz vom 6. Dez. 1794, beſtätigt 1796 u. 1807, und Haus- u. Familienvertrag vom 6. Juli 1827, abgeändert durch ein neues Haus- u. Familiengeſetz vom 14. Juni 1861, das die Benennung der beiden Linien regelt; der jeweilige Senior des Geſamthauſes hat den Vorrang vor dem Familienhaupte der andern Linie. — S. Jahrg. 1834, S. 163, und 1848, S. 241.

I. Caſtell-Caſtell.*

Caſtell im bayer. Reg.-Bez. Ufranken. — Stammvater: Gf Albrecht Friedrich Karl, geb. 2. Mai 1766, † 11. April 1810; erbl. Mitgl. der Kammer der Reichsräte in Bayern 26 Mai 1818; bayer. Verleihung des Prädikats „Erlaucht" (primog.) 22. April 1829 auf Grund des Beſchluſſes der Deutſchen Bundesverſammlung vom 13. Febr. 1829; bayer. Fürſtenſtand (primog.) mit dem Prädikat „Durchlaucht" München 7. März 1901. — Die Nachgeborenen führen den Titel Graf und Gräfin zu Caſtell-Caſtell.

Friedrich Karl 1. Fürſt zu Caſtell-Caſtell Durchl., geb. Caſtell 22. Juli 1864, Sohn des Gfn Karl, geb. 23. Mai 1826, † 2. Jan. 1886; folgte ſeinem Vater; erbl. Reichsrat der Krone Bayern, Kgl. bayer. Rittm. à la suite d. A., EhR des

Digitized by Google

Joh.-O. ꝛc.; verm. Merſeburg 26. Juni 1895 mit — Gertrud Gfin zu Stolberg-Wernigerode, geb. 5. Jan. 1872.

Kinder: 1) Gfin Antonie Emma Eliſabeth, geb. Caſtell 18. April 1896.
2) Erbgf Karl Friedrich, geb. Caſtell 8. Mai 1897.
3) Gf Konſtantin Friedrich, geb. Caſtell 27. Okt. 1898.
4) Gfin Margarete, geb. Caſtell 27. Okt. 1899.

Geſchwiſter.

1. Gfin Agnes Ida Adelheid Klothilde, geb. Caſtell 21. Aug. 1858. [Caſtell.]
2. Gfin Klothilde Marie, geb. Caſtell 16. Febr. 1860. [Potsdam.]
3. Gfin Amalie Charlotte, geb. Caſtell 15. Mai 1862. [Caſtell.]
4. Gfin Jenny, geb. Caſtell 22. Juni 1866. [Caſtell.]
5. Gf Otto Friedrich, geb. Caſtell 12. Mai 1868, Kgl. bayer. Rittm. u. Flügeladj. [München.]

Mutter.

Verw. Gfin Emma zu Caſtell-Caſtell Erl., geb. Gfin zu Solms-Rödelheim, geb. 19. Aug. 1831; verm. Aſſenheim 23. Sept. 1856. [Caſtell.]

Vaters-Bruder

aus des Großvaters, des Gfn Friedrich Ludwig, geb. 2. Nov. 1791, † 21. April 1875, Ehe mit Emilie Prſſin zu Hohenlohe-Langenburg, geb. 27. Jan. 1793, verm. 25. Juni 1816, † 20. Juli 1859.

Gf Guſtav Friedrich Ludwig Eugen Emil, geb. Caſtell 17. Jan. 1829, Oberſthofm. des Königs von Bayern, Kgl. bayer. Gen.-Lt. à la suite d. A., Kapitular des St. Hubertus-O. ꝛc.; verm. Augsburg 11. Sept. 1869 mit — Eliſabeth Gfin von Brühl, geb. 8. Dez. 1851, Kgl. bayer. PD. u. ED. des Kgl. bayer. Thereſien-O. [München.]

Kinder: 1) Gf Friedrich Ludwig Karl Georg, geb. Großgmain 28. Aug. 1874 Kgl. bayer. Lt. der Reſ. des 1. Ul.-Rgts Kaiſer Wilhelm II., König von Preußen. [Dresden.]
2) Gf Wolfgang Friedrich Julius Magnus, geb. München 27. Mai 1877, Kgl. ſächſ. Lt. im GReiterrgt. [Dresden.]
3) Gfin Ludmilla Jenny Emilie Emma Ida Adelheid, geb. München 3. Dez. 1881. [München.]

Großvaters-Bruder

aus des Urgroßvaters, des Gfn Albrecht Friedrich Karl (ſ. oben) Ehe mit Sophie Amalie Charlotte Gfin von Löwenſtein-Wertheim-Virneburg, geb. 2. April 1771, verm. 30. April 1788, † 25. Mai 1823.

† Gf Karl, geb. 8. Dez. 1801, † 2. März 1850; verm. 18. Juli 1837 mit Sylvia Gfin Vetter von Lilienberg, geb. 4. März 1810 (kath.), † 10. Juli 1872.

Sohn: Gf Adolf Karl, geb. Remlingen 14. Okt. 1841. [Asnières bei Paris.]

II. Caſtell-Rüdenhauſen.*

Rüdenhauſen, bayer. Reg.-Bez. UFranken. — Stammvater: Gf Chriſtian Friedrich, geb. 21. April 1772, † 28. März 1850; erbl. Mitgl. der Kammer der Reichsräte in Bayern 26. Mai 1818; bayer. Verleihung des Präd. „Erlaucht“ (primog.) 22. April 1829 auf Grund des Beſchluſſes der Deutſchen Bundesverſammlung vom 13. Febr. 1829; bayer. Fürſtenſtand (primog.) mit dem Präd. „Durchl.“ München 7. März 1901. — Die Nachgeborenen führen den Titel Graf und Gräfin zu Caſtell-Rüdenhauſen.

Wolfgang Chriſtian Auguſt Friedrich Karl Erwein 1. Fürſt zu Caſtell-Rüdenhauſen Durchl., geb. Rüdenhauſen 21. April 1830, Sohn des Erbgfn Adolf, geb. 15. März 1805, † 11. Juni 1849, und ſeiner 1. Gem. Klara geb. Gfin zu Rantzau-Breitenburg, geb. 29. Mai 1807, verm. 21. Sept. 1827, † 4. Juli 1838; folgte ſeinem Großvater, dem Gfn Chriſtian Friedrich (ſ. oben); Senior des Gfl. Geſamthauſes Caſtell, erbl. Reichsrat der Krone Bayern, Kgl. bayer. Major

Digitized by Google

à la suite, RRr des Joh.-O. ꝛc.; verm. Büdingen 17. Mai 1859 mit — Emma Przſſin zu Yſenburg und Büdingen in Büdingen Durchl., geb. 23. Febr. 1841.

Kinder: 1) Erbgf Siegfried Friedrich Kaſimir Adolf Kuno, geb. Rüdenhauſen 17. März 1860, Kaiſ. deutſcher Leg.-Rat und a. o. G. u. b. M. in Santiago, Chile.

2) Gf Kaſimir Friedrich, geb. Rüdenhauſen 10. März 1861, Rittm. u. Esk.-Chef im oſtaſiat. Reiterrgt. [China.]

3) Gfin Marie Mathilde Adelheid Klothilde Wilhelmine Konradine Eliſabeth Julie Emilie, geb. Rüdenhauſen 6. März 1864; verm. daſ. 8. Okt. 1891 mit Chriſtian Ernſt Erbpr., nachher. Fſtn zu Stolberg-Wernigerode Durchl.

4) Gf Otto Friedrich Reinhard Georg, geb. Rüdenhauſen 7. April 1865, Kgl. preuß. Hptm. u. Batt.-Chef im 1. GFeldart.-Rgt; verm. Roßla 26. April 1898 mit — Marie Przſſin zu Stolberg-Roßla Durchl., geb. 2. März 1880. [Berlin.]

5) Gf Alexander Friedrich Lothar, geb. Rüdenhauſen 6. Juli 1866, Kgl. bayer. OLt. à la suite d. A.; verm. Stein 28. Febr. 1898 mit — Ottilie Freiin von Faber, geb. 6. Sept. 1877. [Stein bei Nürnberg.] (Der Graf Alexander erhielt für ſich und ſeine Nachkommen die Kgl. bayer. Bewilligung, ſich Grafen und Gräfinnen von Faber-Caſtell zu nennen, ſ. Taſchenbuch der Gräfl. Häuſer.)

6) Gfin Luitgarde Thekla Emma Agnes Sophie, geb. Rüdenhauſen 30. Okt. 1867. [Rüdenhauſen.]

7) Gf Hugo Friedrich Albert, geb. Rüdenhauſen 4. April 1871, Kgl. preuß. Lt. im 3. GFeldart.-Rgt; verm. Schloß Klitſchdorf 14. Nov. 1900 mit — Klementine Gfin zu Solms-Sonnenwalde, geb. 13. April 1881. [Berlin.]

8) Gf Hermann Friedrich Julius, geb. Rüdenhauſen 27. Aug. 1872, Kaiſ. deutſcher Lt. im 2. Seebat. [China.]

9) Gf Wolfgang Friedrich Heinrich Philipp, geb. Rüdenhauſen 22. Juni 1875, Kgl. preuß. Lt. im 1. GFeldart.-Rgt. [Berlin.]

Geſchwiſter.

a) Rechte Geſchwiſter.

1. † Gf Kuno, geb. 12. Febr. 1832, † 3. April 1897; verm. Sutten in Kurland 16. Mai 1857 mit — Emma Gfin von Keyſerlingk, geb. 2. Dez. 1835. [Tübingen.]

   Kinder: 1) Gfin Klara Amalie Luiſe Marie Emma Sophie Klaudine Mathilde, geb. Sutten 15. Okt. 1861; verm. Mitau, Kurland, 14. Okt. 1887 mit Wilhelm Frhrn Knigge. [Berlin.]

   2) Gf Friedrich Paul Adolf, geb. Sutten 18. Nov. 1862, Kgl. preuß. Hptm. u. Komp.-Chef im 3. GRgt z. F.; verm. Graz 29. Okt. 1896 mit — Marie von Hayn, geb. Graz 29. Juni 1875. [Berlin.]

   3) Gfin Wilhelmine Eleonore Faſtrade, geb. Sutten 2. Dez. 1863; verm. Aſuppen, Kurland, 25. Dez. 1888 mit Guſtav Baron von der Oſten-Sacken. [Thalſen, Kurland.]

   4) Gfin Eveline Lucie Karoline Bertha Luitgarde, geb. Sutten 31. Dez. 1864. [Darmſtadt.]

   5) Gfin Marie Karoline Dagmare, geb. Sutten 29. Okt. 1866; verm. Mitau 12./24. Juli 1894 mit Hans Werner Baron von Behr. [Ugahlen bei Pilten, Kurland.]

   6) Gf Oskar Friedrich Hermann, geb. Luby, Gouvt Kowno, 19. Nov./1. Dez. 1869; verm. Puſſen 17./29. Juli 1899 mit — Julie Adelheid Freiin von Seefeld, geb. Puſſen 3. Mai 1872, Herrin auf Puſſen. [Puſſen bei Windau, Kurland.]

2. Gf Auguſt Karl Friedrich Wilhelm Max Hermann Kaſimir, geb. Rüdenhauſen 8. Nov. 1833, K. u. K. Km., Oberſtlt. a. D. [Meran.]

Digitized by Google

3. Gfin Mathilde Friederike Magdalene Wilhelmine Amalie Charlotte Dorothee Ida Adelheid Sophie, geb. Rüdenhauſen 4. Nov. 1835. [Meran.]

b) Halbgeſchwiſter, aus des Vaters 2. Ehe mit Marie Freiin von Thüngen, geb. 18. Juli 1818, verm. 8. Juni 1840, † 24. Okt. 1888.

4. Gf Chriſtian Karl Wilhelm Friedrich Franz Kuno Moritz Ludwig Auguſt, geb. Rüdenhauſen 13. Aug. 1841, Dr. jur., k. u. k. Km.; verm. Vöslau 25. Juli 1876 mit — Philippine von Haas, geb. Wien 29. Aug. 1858 (kath.). [Wien.]
Kinder (kath.): 1) Gf Bruno Friedrich Eduard Maria Kuno Philipp, geb. Wien 4. Aug. 1877. [Wien.]
2) Gfin Déſirée Maria Bertha Eugenie Luitgard Mathilde, geb. Wien 4. Febr. 1880; verm. daſ. 3. Febr. 1900 mit Stephan Gfn von Chyſzów-Romer, k. u. k. Km. [Wien.]

5. Gfin Luitgard Sophie Karoline Mathilde Auguſte Johanne Natalie Julie Eliſe Klothilde Sylvine, geb. Rüdenhauſen 23. Aug. 1843; verm. daſ. 7. Juli 1870 mit Alfred Pr. zu Yſenburg und Büdingen in Büdingen Durchl.

6. Gfin Bertha Amalaſunde Jenny Auguſte Amalie Fanny Luiſe, geb. Rüdenhauſen 4. Juli 1845; verm. daſ. 30. Sept. 1869 mit Bruno Fſtn zu Yſenburg und Büdingen in Büdingen Durchl.

Colloredo-Mannsfeld.*

Katholiſch. — Wien, Zedlitzgaſſe 8. — Friauler Uradel; Erlaubnis zur Erbauung des Schloſſes Colloredo bei Aquileja im oeſterr. Küſtenlande 4. Dez. 1302; böhmiſcher Gf 14. Jan. 1711; Präd. „Hoch- u. Wohlgeb." Wien 27. Febr. 1711; Oberſt-Erbtruchſeß des Kgr. Böhmen Prag 13. Sept. 1723; Reichsgf d. d. Wien 11. Dez. 1724; aufgenommen in das ſchwäb. Reichsgfnkollegium als Perſonaliſt 17. Aug. 1737; niederoeſterr. alter Herrenſtand 22. Juni 1743; Reichsfſt (primog.) Wien 29. Dez. 1763; erbld.-oeſterr. Fſt (primog.) 24. Dez. 1764; ungar. Indigenat 1765; Namen- und Wappenvereinigung mit Mannsfeld infolge der Heirat (6. Jan 1771) des Fſtn Franz Gundacar, geb. 28. Mai 1731, † 27. Okt 1807, mit Marie Iſabella, geb. 29. Aug. 1750, † 21. Okt 1794, Erbin des letzten Fſtn von Mannsfeld, Wien 26. Febr. 1789. — S. Jahrg. 1842, S. 85, 1848, S. 111, und 1853, S. 106. — Die Nachgeborenen führen den Titel Graf und Gräfin Colloredo-Mannsfeld.

Joſeph Hieronymus Rudolf Ferdinand Franz Maria 6. Fürſt Colloredo-Mannsfeld Durchl., geb. Prag 17. Febr. 1866, Sohn des Gfn Hieronymus, geb. 20. Juli 1842, † 29. Juli 1881, und ſeiner Gem. Aglaë geb. Gfin Feſtetics von Tolna, geb. 2. Febr. 1840, verm. 29. April 1865, † 1. Juni 1897; folgte ſeinem Großvater dem 5. Fſtn Joſeph, geb. 26. Febr. 1813, † 22. April 1895; erbl. Mitgl. des Herrenh. des oeſterr. Reichsrats, k. k. Lt. im 6. Ldw.-Ul.-Rgt.

Geſchwiſter.

1. Gfin Johanna Maria Thereſia Aglaë Natalie, geb. Dobriſch 27. Juli 1867, k. u. k. PD. und StkrD.; verm. Wien 23. April 1887 mit Aloys Erbpr., nachher. Fſtn von Schönburg-Hartenſtein Durchl.
2. Gfin Marie Thereſia Sophia Magdalena Aglaë, geb. Dobriſch 5. Aug. 1869, StkrD.; verm. Wien 25. April 1892 mit Karl Gfn zu Trauttmansdorff.
3. Gf Hieronymus Hubertus Franz Alfred Ernſt Maria, geb. Dobriſch 3. Nov. 1870, k. u. k. Km. u. Linienſchiffs-Lt. [Pola.]
4. Gfin Erneſtine Karoline Marie Timothea, geb. Dobriſch 24. Jan. 1873. [. . .]

Vaters-Geſchwiſter

aus des Großvaters (ſ. oben) Ehe mit Maria Thereſia von Lebzeltern, geb. 27. April 1818, verm. 27. Mai 1841, † 19. Jan. 1900.

1. Gfin Karoline Wilhelmine, geb. Wien 24. Febr. 1844; verm. daſ. 25. Nov. 1872 mit Joſeph Frhrn von Gudenus. [Mühlbach, NOeſterreich.]

Digitized by Google

2. Gfin Ida Magdalena Sophia, geb. Wien 23. Aug. 1845, K. u. K. PD.; verm. Wien 21. Aug. 1877 mit Leopold Frhrn von Gudenus, K. u. K. Km., GRat u. Oberstjägerm. [Wien, Singerstr. 7.]
3. Gf Franz de Paula Ferdinand Gundaccar, geb. Wien 1. Aug. 1847; verm. I) Prag 23. Jan. 1874 mit Maria Freiin Lera von Aehrenthal, geb. 26. Mai 1850, † 5. Mai 1881; II) Groß-Skal 6. Sept. 1884 mit Elisabeth Freiin Lera von Aehrenthal, geb. 2. März 1858, † 29. Juli 1890. [Sierndorf.]

Kinder: a) 1r Ehe: 1) Gfin Marie Felicia Theresia Elisabeth, geb. Sierndorf 24. Juli 1875. [Sierndorf.]
2) Gf Rudolf Joseph Ferdinand Maria, geb. Sierndorf 16. Aug. 1876, K. u. K. Lt. der Res. des Hus.-Rgts Gf Nádasdy Nr. 9. [Sierndorf.]
3) Gf Ferdinand Johannes Hieronymus Maria, geb. Sierndorf 5. Juni 1878. [Sierndorf.]
4) Gfin Isabella Therese Josephine Aglaë, geb. Volosco 20. April 1881. [Sierndorf.] — b) 2r Ehe: 5) Gf Franz de Paula Gundaccar Alois Hieronymus Elias Maria, geb. Sierndorf 11. Okt. 1885.
6) Gfin Aglaë Elisabeth Marie Therese, geb. Sierndorf 12. Dez. 1886.
7) Gfin Elisabeth Maria, geb. Sierndorf 15. Juli 1890.

(Die Bernhardische Linie, 1. u. 2. Ast, und die Welkhardische Linie, 2. Ast, s. Taschenbuch der Gräfl. Häuser.)

Croÿ.

Katholisch. — Dülmen, Kr Cösfeld, Westfalen. — Dynasten der Picardie, des Hennegau und des Artois, die den ungarischen König Bela II, † 1141, als ihren Ahnherrn betrachten und mit Aegidius von Croÿ (Crouy im französ. Dep. Somme) 1207 zuerst urkundlich erscheinen; Ahnherr des Zweiges Solre, des einzigen noch blühenden des Hauses Croÿ, ist der 3. Sohn Philipps von Croÿ, Gfn von Chimay: Anton von Croÿ, Herr von Sempy, † 1546, verm. mit Luise von Luxemburg; die ältere Linie der Gfn von Chimay (Reichsfürstenstand Aachen 9. April 1486, erneuert 28. Juni 1510, 6. Aug. 1594, 30. März 1664) erlosch 11. Sept. 1527; Gf von Chimay 1470; Marquis d'Aerschot 1519; Comte de Beaumont 1520; Comte des Roeulx 1530; Duc d'Aerschot 1533; Pr. de Château-Portien 1561; Marquis d'Havré 1574; Gf von Solre, Dpt Nord, 3. Nov. 1590; Erhebung der Hschaft Croÿ zum Hzgt. im Juni 1598; Grand von Spanien 1. Kl. 1598; Duc d'Havré 1627; Prince de Solre 14. Nov. 1677; franz. Duc von Croÿ 1768; Erwerbung von Dülmen (s. oben) 1803; erbl. Mitgl. des preuß. Herrenh. 12. Okt. 1854. — S. Jahrg. 1836, S. 90; 1848, S. 115; 1855, S. 99, und 1896, S. 129. — Die Nachgeborenen führen den Titel Prinz und Prinzessin von Croÿ.

Rudolf Maximilian Konstantin Herzog von Croÿ Durchl., geb. Dülmen 13. März 1823, Sohn des Hzgs Alfred, geb. 22. Dez. 1789, † 14. Juli 1861, und seiner Gem. Eleonore geb. Przssin zu Salm-Salm, geb. 6. Dez. 1794, verm. 21. Juni 1819, † 6. Jan. 1871; folgte seinem Vater; erbl. Mitgl. des preuß. Herrenh., Rr des oesterr. O. v. GVließ, ER des souv. Malt.-RrO. ꝛc.; verm. I) Beloeil in Belgien 15. Sept. 1853 mit Natalie Przssin von Ligne, geb. 31. Mai 1835, † 23. Juli 1863; II) Beauraing 22. Sept. 1884 mit Eleonore verw. Duquesa de Osuna y Infantado, geb. Przssin zu Salm-Salm, geb. 21. Jan. 1842, † 18. Juni 1891.

Kinder: 1) Przssin Isabella Hedwig Franziska Natalie, geb. Dülmen 27. Febr. 1856, StkrD. u. Dame des Kgl. bayer. St. Elisabethen-O.; verm. Schloß L'Hermitage 8. Okt. 1878 mit Friedrich Kais. Pr. u. Ehzg von Oesterreich ꝛc., Hzg von Teschen, K. u. K. Hoh.
2) Erbpr. Karl Alfred Ludwig Rudolf, geb. Brüssel 29. Jan. 1859, ER des souv. Malt.-RrO. ꝛc.; verm. Brüssel 25. April 1888 mit — Ludmilla Przssin u. Hzgin von Arenberg, geb. 29. Juni 1870. [Dülmen.]

Digitized by Google

Kinder: (1) Pr. Karl Rudolf Engelbert Philipp Leo, geb. Brüssel 11. April 1889.
(2) Prsſſin Isabella Antonia Eleonore Natalia Klementine, geb. Schloß L'Hermitage 7. Okt. 1890.
(3) Pr. Engelbert Ernst Eugen, geb. Schloß L'Hermitage 9. Nov. 1891.
(4) Pr. Anton Prosper Klemens, geb. Brüssel 6. Jan. 1893.

3) Prsſſin Natalie Konstanze Henriette, geb. Trazegnies, Belgien, 14. Juli 1863; verm. Dülmen 4. Sept. 1883 mit Henri Gfn von Merode, Prince de Grimberghe et de Rubempré.

Geschwister.

1. Prsſſin Leopoldine Auguste Johanne Franziska, geb. Dülmen 9. Aug. 1821; verm. daſ. 13. Juli 1841 mit Emanuel Pr. von Croÿ, † 16. Jan. 1885 (ſ. unten).
2. † Pr. Aleris, geb. 13. Jan. 1825, † 20. Aug. 1898; verm. Prag 18. Juni 1853 mit — Franziska Prsſſin zu Salm-Salm, geb. 4. Aug. 1833, StkrD. [Slabetz in Böhmen.]
   Kinder: 1) † Prsſſin Marie Rosine Franziska, geb. Dülmen 11. Mai 1854, † Gries bei Bozen 20 April 1901.
   2) Prsſſin Eleonore Leopoldine Aleria, geb. Dülmen 13. Mai 1855; verm. Schönau-Teplitz 12. Juli 1893 mit Leopold Fstn zu Salm-Salm.
   3) Pr. Max Rudolf Karl Dietrich Anna, geb. Schwerckhausen, Westfalen, 16. Jan. 1864. [Slabetz.]
3. Prsſſin Emma Augusta, geb. Dülmen 26. Juni 1826. [Paris.]
4. † Pr. Georg, geb. 30. Juni 1828, † 15. April 1879; verm. Paris 22. Jan. 1862 mit — Marie de Durfort-Civrac de Lorge a. d. H. der Ducs de Lorge, geb. 15. Jan. 1841. [Schloß Chambray, Eure, und Paris, 21 Rue St. Dominique.]
   Kinder: 1) Pr. Ludwig Wilhelm Lorenz Viktor, geb. Schloß L'Hermitage 22. Sept. 1862; verm. Paris 24. Nov. 1887 mit — Hortense Eugénie Marie Caroline Amélie Henriette a. d. H. der Marquis de l'Espine, geb. Paris 25. Febr. 1867. [Paris, 54 Av. de Boulogne, u. Schloß Paluel, Dordogne.]
   2) Prsſſin Marie Eleonore Luise Georgine, geb. Brüssel 6. Jan. 1864; verm. Paris 26. Mai 1887 mit Marie Louis René Vicomte de Chévigné, † 27. Febr. 1899. [Paris, 13 Rue Las Cases.]
   3) Prsſſin Anna Maria Pauline Elisabeth, geb. Brüssel 27. Sept. 1865; verm. Paris 11. Febr. 1889 mit Charles Comte de Bruce. [Paris, 30 Rue St. Dominique.]
   4) Prsſſin Johanne Maria Emma Augusta, geb. Dülmen 10. Okt. 1870; verm. Paris 20. Juni 1894 mit Herbert d'Espagne, Marquis de Benevelles. [Paris, 40 Av. d'Jena.]
   5) Pr. Franz Maria Emanuel Joseph, geb. Paris 18. März 1873, franz. Lt. im 147. Inf.-Rgt. [Verdun.]
5. Prsſſin Bertha Rosine Ferdinandine, geb. Dülmen 12. Mai 1833, Dame des souv. Malt.-RrO.; verm. Düsseldorf 16. April 1863 mit Ignaz Frhrn von Landsberg-Velen. [Drensteinfurt in Westfalen.]
6. Prsſſin Gabriele Henriette Wilhelmine, geb. Dülmen 5. Jan. 1835; verm. daſ. 28. Jan. 1874 mit Ludovic Pr. de Polignac.

Vaters-Brüder

aus des Großvaters, des Hzgs August, geb. 3. Nov. 1765, † 19. Okt. 1822, 1. Ehe mit Anne Victurnienne de Rochechouart a. d. H. der Ducs de Mortemart, geb. 7. Mai 1773, verm. 10. Jan. 1789, † 10. Juli 1806.

1. † Pr. Ferdinand, geb. 31. Okt. 1791, † 4. Sept. 1865; verm. 3. Sept. 1810 mit Konstanze Prsſſin von Croÿ-Solre, geb. 9. Aug. 1789, † 2. Dez. 1869.
   Söhne: 1) † Pr. Emanuel, geb. 13. Dez. 1811, † 16. Jan. 1885; verm. Dülmen 13. Juli 1841 mit — Leopoldine Prsſſin von Croÿ, geb. 9. Aug. 1821 (ſ. oben). [Florenz.]

Digitized by Google

Kinder: (1) Pr. Eduard Gustav Ludwig Emanuel, geb. Roeulx 13. Sept. 1843. [Roeulx.]

(2) † Pr. Gustav, geb. 19. Mai 1845, † 3. Sept. 1889; verm. Paris 15. Juni 1868 mit — Eugenie Luise de Croix, geb. Paris 28. März 1842. [Paris.]

Kinder: a. Przssin Margarete Konstanze Luise Maria, geb. Roeulx 1. Okt. 1869; verm. Paris 28. Juni 1893 mit Théodule Comte de Grammont. [Paris.]

b. Pr. August Maria Gustav Stephan Karl, geb. Roeulx 18. Okt. 1872; verm. Héverlé bei Löwen 2. Dez. 1896 mit — Marie Przssin u. Hzgin von Arenberg, geb. 26. April 1874. [Roeulx.]

Kinder: a) Przssin Eleonore Dorothea Sophie Leopoldine Amalie Antonie Maria Gabrielle, geb. Héverlé 19. Sept. 1897.

b) Pr. Stephan Gustav Emmanuel Anton Engelbert Maria, geb. Brüssel 9. Sept. 1898.

c. Przssin Konstanze Leopoldine Philippine Maria, geb. Paris 15. April 1876. [Roeulx.]

d. Przssin Alix Maximilienne Marie, geb. Roeulx 9. Aug. 1884.

e. Przssin Pauline Maria Magdalene, geb. Roeulx 11. Jan. 1887.

(3) Przssin Emma Henriette Marie Leopoldine, geb. Roeulx 27. Febr. 1858. [. . .]

2) Pr. Justus Maria Ferdinand, geb. Paris 19. Febr. 1824; verm. Brüssel 28. Sept. 1854 mit Marie Josephine Magdalene Gfin von Ursel, geb. 17. Sept. 1833, † 18. April 1885. [Brüssel.]

Kinder: (1) Przssin Marie Josepha Konstantia Karoline, geb. Brüssel 8. März 1856; verm. das. 10. Okt. 1882 mit Adolphe Comte du Chastel de la Howardrie. [Schloß Wez, Belgien.]

(2) Przssin Sophie Marie Ferdinande, geb. Brüssel 15. Febr. 1858. [Brüssel.]

(3) Pr. Heinrich Franz Ghislain Ludwig Maria, geb. Brüssel 8. März 1860, Kgl. belg. Rittm. im 1. Guiden-Rgt. [Brüssel.]

(4) Pr. Alfred Heinrich Joseph Maria Rudolf, geb. Roeulx 17. Sept. 1862, Kgl. preuß. Hptm. à la suite d. A. [Brüssel.]

(5) Pr. Ferdinand Karl Joseph Leo Maria, geb. Roeulx 4. Mai 1867, Weltgeistlicher, Hauspralat S. Heil. des Papstes, Kanonikus von St. Peter in Rom.

(6) Pr. Karl Joseph Heinrich Maria, geb. Roeulx 14. Mai 1869; verm. Rumillies 15. April 1896 mit — Mathilde Gfin von Robiano, geb. Rumillies 6. Febr. 1868. [Schloß Rumillies bei Tournai.]

Kinder: a. Przssin Maria-Magdalena Mathilde Gérardine, geb. Rumillies 10. Juni 1897.

b. Pr. Albert Maria Heinrich Gerhard, geb. Rumillies 24. Febr. 1900.

(7) Pr. Joseph Emanuel Maria Sophia Ignaz, geb. Brüssel 20. Febr. 1873. [Brüssel.]

2. † Pr. Philipp, geb. 26. Nov. 1801, † 2. Aug. 1871; verm. 28. Juli 1824 mit Johanna Przssin zu Salm-Salm, geb. 5. Aug. 1796, † 22. Nov. 1868.

Kinder: 1) † Pr. Leopold, geb. 5. Mai 1827, † 15. Aug. 1894; verm. I) Venedig 20. Jan. 1864 mit Beatrix verw. Marchesa (Maximilian, † . . 1880) Strozzi-Sagrati, geb. Gfin Rugent, geb. . ., † 26. März 1880; II) Politschan, Böhmen, 5. Mai 1881 mit — Rosa verw. Fstin (Karl, † 23. Mai 1877) zu Hohenlohe-Bartenstein, geb. Gfin von Sternberg, geb. 16. März 1836, K. u. K. PD. und StkrD. [Wien, Schönburgstraße.]

2) † Pr. Alexander, geb. 21. Aug. 1828, † 5. Dez. 1887; verm. Laër 4. Aug. 1863 mit — Elisabeth Gfin von Westphalen zu Fürstenberg, geb. 14. Juni 1834, StkrD. [Buchberg in NOesterreich.]

Kinder: (1) Przssin Kunigunde Johanna Klementine Maria Theresia, geb. Buchberg 30. Mai 1864. [Buchberg.]

(2) Pr. Karl Philipp Anna Klemens, geb. Buchberg 6. Juni 1866. [Buchberg.]

Digitized by Google

(3) Przssin Elisabeth Marie Stephanie Josephine, geb. Marienlohe 2. Aug. 1868, StiftsD. des Hzgl. Savoyenschen Damenstifts in Wien. [Buchberg.]
(4) Pr. Wilhelm Hubert Ernst, geb. Buchberg 7. Okt. 1869, K. u. K. Olt. der Res. des Drag.-Rgts Kaiser Franz Nr. 1; verm. Arad 7. Sept. 1898 mit — . . Ronay, geb. . . . [. . .]
(5) Pr. Leopold Stephan Maria, geb. Buchberg 11. Okt. 1871, Dr. jur., K. K. Statth.-Konz. bei der Statthalterei in NOesterreich. [Wien.]
(6) Pr. Klemens Maria Hubertus Joseph Alexander, geb. Buchberg 31. März 1873, K. u. K. Lt. im Drag.-Rgt Kaiser Franz Nr. 1. [Theresienstadt.]
(7) Pr. Alexander Maria August Stephan Klemens, geb. Buchberg 31. März 1873, K. u. K. Lt. im Drag.-Rgt Ehzg Albrecht Nr. 9. [Brzezany.]
3) Przssin Stephanie, geb. . . 7. Okt. 1831. [. . .]
4) Przssin Marie, geb. . . 2. Febr. 1837, StkrD. und ED. des souv. Malt.-RrO.; verm. Paris 2. Mai 1859 mit Karl Fstn von Lichnowsky.
5) Pr. August Philipp, geb. Düsseldorf 19. Mai 1840, Kgl. preuß. Gen.-Lt. z. D.; verm. Anholt 30. Nov. 1871 mit — Adelheid Przssin zu Salm-Salm, geb. 21. Jan. 1840. [Düsseldorf.]
Kinder: (1) Pr. Emanuel Ludwig Maria, geb. Berlin 14. Juli 1874. [Düsseldorf.]
(2) Przssin Marie Leopoldine Franziska, geb. Nieder-Walluf 27. Juni 1876. [Düsseldorf.]

Dietrichstein.*

(Im Mannesstamme erloschen.)

Katholisch. — Kärntnerischer Uradel, der mit Reinpertus de Dietrichstein (bei Feldkirch) um 1000 zuerst erscheint; OMundschenk im Hzgt. Kärnten 1506; Reichsfrhr d. d. Gmünd 8. Juli 1514; Erwerbung der Hschaft Nikolsburg in Mähren 1575; Reichsgf Prag 18. Sept. 1612; Reichsfst (primog.) Wien 24. März 1631; eingeführt im Reichsfstnkollegium 1654; Oberst-hof- und OLdjägerm. in Steiermark 1690; Ererbung der (1782 wieder veräußerten) Hschaft Proskau und Annahme dieses Gfl Namens und Wappens 29. Juli 1769; Ererbung der Gfl. Leslieschen Flhschaften 8 Febr. 1802 — S. Jahrg. 1859, S. 120; 1864, S. 133, und 1865, S. 141.

† Joseph Fürst von Dietrichstein zu Nikolsburg, Graf von Proskau-Leslie, geb. 28. März 1798, † 10. Juli 1858; verm. 21. Febr. 1821 mit Gabriele Gfin Wratislaw-Mitrowitz, geb. 2. Nov. 1804, † 22. Sept. 1880.
Töchter, Gfinnen von Dietrichstein-Proskau-Leslie: 1) Gfin Alexandrine Marie, geb. Prag 29. Febr. 1824, Herrin der Hschaft Nikolsburg in Mähren, K. u. K. PD., StkrD. und ED. des souv. Malt.-RrO.; verm. Wien 28. April 1857 mit Alexander Gfn von Mensdorff-Pouilly, nachher. Fstn von Dietrichstein zu Nikolsburg Durchl., † 14. Febr. 1871 (s. Abt. III).
2) Gfin Gabriele, geb. Prag 8. Dez. 1825, Herrin der Hschaften Leipnik und Weißkirchen in Mähren, StkrD.; verm. Libochowitz 1. Sept. 1852 mit Alfred Fstn von Hatzfeldt-Wildenburg Durchl.

Erbach.

Lutherisch. — Fränkische Dynasten, die mit Eberhard von Erbach 1148 zuerst urkundlich erscheinen; Erbschenken in der Kurpfalz um 1200; Erhebung von Erbach (jetzt 523 qkm in der Ghzgl. hessischen Provinz Starkenburg) zur Reichsgfschaft 15. Aug. 1532; Wappenbesserung Wien 9. Juli 1755; die folgenden Linien stammen von des Georg Albrecht II. Gfn zu Erbach-Fürstenau, † 1717, drei Söhnen und rangieren nach dem Lebensalter der Chefs jeder Linie. — S. Jahrg. 1834, S. 165, und 1848, S. 243.

Digitized by Google

I. Jüngere Linie: Erbach-Schönberg.

Schönberg und König, Ghzgt. Hessen. — Stammvater: Gf Georg August, geb. 1691, † 1758; Erstgeburtsordnung 28. Dez. 1748; erbl. Mitgl. der Ersten Kammer des Ghzgt. Hessen 17. Jan. 1820. — S. Jahrg. 1849, S. 233. — Die Nachgeborenen aus ebenbürtiger Ehe führen den Titel Graf und Gräfin zu Erbach-Schönberg.

Gustav Ernst Graf zu Erbach-Schönberg, Herr zu Breuberg und Wildenstein, Erl., geb. Schönberg 17. Aug. 1840, Sohn des Gfn Ludewig, geb. 1. Juli 1792, † 18. Aug. 1863, und seiner 1. Gem. Karoline geb. Gfin von Gronsfeld, geb. 9. Nov. 1802, verm. 28. Febr. 1837, † 29. Okt. 1852; folgte seinem Vater; erbl. Mitgl. der Ersten Kammer des Ghzgt. Hessen, Ghzgl. hess. Oberst à la suite; verm. Darmstadt 29. April 1871 mit — Marie Przssin von Battenberg Durchl., geb. 15. Juli 1852.

Kinder: 1) Erbgf Alexander Ludwig Alfred Eberhard, geb. Schönberg 12. Sept. 1872, OLt. à la suite d. A.; verm. Arolsen 3. Mai 1900 mit — Elisabeth Przssin zu Waldeck und Pyrmont Durchl., geb. 6. Sept. 1873. [König i. O.]

Tochter: Gfin Imma Gustave Marie Luise Pauline Edda Adolfine Hermine, geb. König 11. Mai 1901.

2) Gf Viktor Sergius Heinrich Bruno Karl, geb. König 26. Sept. 1880, Kgl. preuß. Fahnenjkr im 1. GRgt z. F. [Potsdam.]

3) Gfin Marie Elisabeth Donata, geb. Schönberg 7. Juli 1883.

Schwester.

Gfin Marie, geb. Schönberg 25. Jan. 1839; verm. das. 8. Aug. 1867 mit Hugo Gfn zu Erbach-Fürstenau, † 21. Febr. 1894.

II. Mittlere Linie: Erbach-Erbach.

Erbach i. O. — Stammvater: Gf Georg Wilhelm, geb. 1686, † 1757; Erstgeburtsordnung 25. Juni 1783; Namen- u. Wappenvereinigung mit (Kolbe) von Wartenberg d. d. Wien 20. Jan. 1806 und Ererbung der Reichsgfschaft Wartenberg-Roth 10. März 1818; erbl. Mitgl. der Ersten Kammer des Ghzgt. Hessen 17. Jan. 1820; bayer. Verleihung des Prädikats „Erlaucht" (primog.) 22. April 1829 auf Grund des Beschlusses der Deutschen Bundesversammlung vom 13. Febr. 1829; erbl. Mitgl. der Kammer der Reichsräte in Bayern 9. Dez. 1842. — S. Jahrg. 1849, S. 231. — Die Nachgeborenen aus ebenbürtiger Ehe führen den Titel Graf und Gräfin zu Erbach-Erbach.

Franz Georg Albrecht Ernst Friedrich Ludwig Christian, regierender Graf zu Erbach-Erbach und von Wartenberg-Roth, Herr zu Breuberg, Wildenstein, Steinbach, Curl und Ostermannshofen, Erl., geb. Erbach 22. Aug. 1844, Sohn des Gfn Eberhard, geb. 27. Nov. 1818, † 8. Juni 1884, und seiner Gem. Klothilde geb. Gfin zu Erbach-Fürstenau, geb. 12. Jan. 1826, verm. 2. Nov. 1843, † 18. Okt. 1871; folgte seinem Vater; erbl. Mitgl. der Ersten Kammer des Ghzgt. Hessen; erbl. Reichsrat der Krone Bayern; verm. Stolberg 12. Sept. 1878 mit — Erika Przssin zu Stolberg-Stolberg Durchl., geb. 15. Juli 1856.

Sohn: Erbgf Franz Erasmus, geb. Erbach 23. Dez. 1883. [Leipzig.]

Geschwister.

1. † Gf Ernst Franz, geb. 9. Okt. 1845, † 3. Juli 1889; morg. verm. Erbach 31. Dez. 1871 mit — Marie Auguste Wilhelmine Kredell, geb. Erbach 1. Sept. 1847, [durch Ghzgl. hess. Diplom Darmstadt 27. Nov. 1871] „von Wildenstein". [Erbach.]
2. † Gf Franz Eberhard Alexander Edgar August Adalbert, geb. Erbach 1. März 1847, † Neapel 5. Juni 1901; morg. verm. Würzburg 5. Juli 1875 mit — Anna Kittner, geb. . . 16. April 1847 [durch Ghzgl. hess. Diplom Darmstadt 16. Aug. 1877] „von Curl". [Neapel.]
3. Gf Franz Arthur Ludwig Adalbert, geb. Eulbach 1. Sept. 1849; verm. Ebers-

Digitized by Google

dorf 8. Okt. 1878 mit — Marie Prſſin zu Bentheim-Tecklenburg Durchl., geb. 31. März 1857. [Erbach.]

Söhne: 1) Gf Franz Alexander Konrad Eberhard Ernſt Guſtav Heinrich Hugo, geb. Erbach 8. Sept. 1881. [Caſſel.]

2) Gf Franz Eberhard Georg Albrecht Karl Arthur Adalbert Ludwig, geb. Erbach 10. Nov. 1886.

3) Gf Franz Alexander Georg Albrecht Ernſt Eberhard Alfred Arthur, geb. Erbach 16. Sept. 1891.

4. Gfin Sophie Emilie Luiſe Eulalie Emma Thekla Luitgarde Adelheid, geb. Erbach 17. Febr. 1851. [Erbach.]

5. Gfin Emilie Luiſe Sophie, geb. Eulbach 18. Mai 1852; verm. Schloß Roth 16. Okt. 1888 mit Friedrich Ernſt Gfn zu Sayn-Wittgenſtein-Berleburg.

III. Ältere Linie: Erbach-Fürſtenau.

Fürſtenau, Ghzgt. Heſſen. — Stammvater: Gf Philipp Karl, geb. 1677, † 1736; Erſtgeburtsordnung, beſtätigt 17. Nov. 1768; erbl. Mitgl. der Erſten Kammer des Ghzgt. Heſſen 17. Jan. 1820. — S. Jahrg. 1849, S. 232. — Die Nachgeborenen aus ebenbürtiger Ehe führen den Titel Graf und Gräfin zu Erbach-Fürſtenau.

Adalbert Adolf Ludwig Edgar Hugo Eberhard Graf zu Erbach-Fürſtenau, Herr zu Breuberg, Wildenſtein und Rothenberg, Erl., geb. Fürſtenau 2. Febr. 1861, Sohn des Gfn Alfred, geb. 6. Okt. 1813, † 25. Okt. 1874; folgte ſeinem Vater; erbl. Mitgl. u. VPräſ. der Erſten Kammer des Ghzgt. Heſſen; verm. Schloß Varlar 19. April 1900 mit — Eliſabeth Prſſin zu Salm-Horſtmar Durchl., geb. 18. Dez. 1870.

Tochter: Gfin Luiſe Mathilde Eliſe Sophie Gertrud, geb. Michelſtadt 10. Juli 1901.

Geſchwiſter.

1. Gfin Gertrud Agnes Luiſe Luitgarde Eliſe, geb. Krähenberg 20. Juli 1864. [Fürſtenau.]
2. Gf Elias Karl Otto Guſtav, geb. Fürſtenau 11. Dez. 1866, Dr. jur. [Fürſtenau.]
3. Gf Raimund Friedrich Kraft Karl, geb. Fürſtenau 21. Febr. 1868, K. u. K. OLt. in der LeibGReiterest. [Wien.]
4. Gfin Thereſe Helena Adelheid Johanna, geb. Krähenberg 9. Juni 1869; verm. Schloß Fürſtenau 26. Nov. 1889 mit Friedrich Fſtn zu Hohenlohe-Waldenburg-Schillingsfürſt Durchl.
5. Gfin Maria Charlotte Emma, geb. Fürſtenau 14. Sept. 1870. [Fürſtenau.]
6. Gf Adolf Kraft Ludwig, geb. Fürſtenau 30. Dez. 1871, K. u. K. OLt. im Drag.-Rgt Eugen Pr. von Savoyen Nr. 13. [Klattau.]
7. Gf Joſeph Botho Reinhard, geb. Krähenberg 10. Juli 1874, K. u. K. OLt. im Drag.-Rgt Eugen Pr. von Savoyen Nr. 13. [Klattau.]

Mutter.

Verw. Gfin Luiſe zu Erbach-Fürſtenau, geb. Prſſin zu Hohenlohe-Ingelfingen, geb. 25. März 1835; verm. Koſchentin 28. April 1859. [Fürſtenau.]

Vaters-Brüder

aus des Großvaters, des Gfn Albrecht, geb. 18. Mai 1787, † 28. Juli 1851, Ehe mit Amalie Prſſin zu Hohenlohe-Neuenſtein-Ingelfingen, geb. 20. Nov. 1788, verm. 26. Juni 1810, † 1. Okt. 1859.

1. † Gf Adalbert, geb. 29. Aug. 1828, † 12. Dez. 1867; morg. verm. . . 20. Sept. 1859 mit — Charlotte Willenbücher, geb. 11. Juni 1839 [durch Ghzgl heſſ. Ernennung vom 7. Sept. 1859] „von Rothenberg". [Fürſtenau.]
   Dieſer Ehe ſind 2 Töchter entſproſſen.
2. † Gf Hugo, geb. 15. Sept. 1832, † 21. Febr. 1894; verm. Schönberg 8. Aug. 1867 mit — Marie Gfin zu Erbach-Schönberg, geb. 25. Jan. 1839. [Fürſtenau.]

Digitized by Google

Eſterházy von Galántha.

Katholiſch. — Eiſenſtadt (Kismarton), Léka, Ungarn, und Wien, Wallnerſtraße 4. — Stammvater: Paul Frhr Eſterházy von Galántha, Gf von Forchtenſtein (Fraknó im Oedenburger Komitat), geb. 1635, † 1713, wurde Reichsfſt ad pers. 8. Dez. 1687 reſp. (primog.) mit „Hochgeboren" d. d. Preßburg 23. März 1712; Ausdehnung des Reichsfürſtenſtandes auf alle Nachkommen Wien 21. Juli 1783; Erhebung der ehemaligen Abtei Edelſtetten zur gefürſteten Gfſchaft d. d. Wien 17. Dez. 1804. — S. Jahrg. 1836, S. 99, u. 1848, S. 124. — Die Nachgeborenen führen den Titel Prinz und Prinzeſſin Eſterházy von Galántha.

Nikolaus Paul Anton Maria Fürſt Eſterházy von Galántha, gefürſteter Graf zu Edelſtetten, Graf von Forchtenſtein, Durchl., geb. Wien 5. Juli 1869, Sohn des Fſtn Paul, geb. 21. März 1843, † 22. Aug. 1898, und ſeiner 1. Gem. Marie geb. Gfin von Trauttmansdorff, geb. 21. April 1847, verm. 21. Okt. 1868, † 1. April 1876; folgte ſeinem Vater; Erbobergeſpan des Oedenburger Komitats, erbl. Mitgl. des ungar. Oberhauſes, K. u. K. Km. und Lt. der Reſ. des Huſ.-Rgts Pr. zu Windiſch-Graetz Nr. 11; verm. Budapeſt 16. Nov. 1898 mit — Margarete Gfin Cziráky von Czirák und Dénesfalva, geb. 11. Aug. 1874, StkrD.

Kinder: 1. Prſſin Marie Roſa Aloyſia Alera Pauline, geb. Eiſenſtadt 25. Jan. 1900.

2. Erbpr. Paul Maria Alois Anton Nikolaus Viktor, geb. Eiſenſtadt 23. März 1901.

Halbbruder

aus des Vaters 2. Ehe mit Eugenie Prſſin von Croy, geb. 11. Okt 1854, verm 17. Juni 1879, † 12. Juni 1889.

Pr. Rudolf Paul Eugen, geb. Hütteldorf 27. Mai 1880. [Kismarton.]

Vaters-Brüder

aus des Großvaters, des Fſtn Nikolaus, geb. 25. Juni 1817, † 28. Jan. 1894, Ehe mit Lady Sarah Villiers a. d. H. der Earls of Jersey, geb. 12 Aug. 1822, verm. 8. Febr. 1842, † 17. Nov. 1853.

1. Pr. Aloys Georg Rudolf, geb. Wien 9. März 1844, K. u. K. Km., FML. u. Mil.-Att. der K. u. K. Botſchaft in London.
2. Pr. Anton Nikolaus, geb. Wien 16. Jan. 1851, K. u. K. Km. und Rittm. der Reſ. des Huſ.-Rgts Wilhelm II. Deutſcher Kaiſer u. König von Preußen Nr. 7; verm. Budapeſt 15. Jan. 1888 mit — Irma Gfin Andrássy, geb. 24. Okt. 1858, K. u. K. PD. und StkrD. [Pottendorf.]

(Stamm Forchtenſtein, II. Linie, Stamm Eſebnek und Stamm Altſohl, ſ. Taſchenbuch der Gräfl. Häuſer.)

Fugger.

Katholiſch. — Schwäbiſche Familie, die mit Hans Fugger in Graben am Lechfelde zuerſt auftritt; deſſen Sohn Hans erwarb 1370 das Bürgerrecht in Augsburg; Wappenbrief 1473; Erwerbung der Gfſchaft Kirchberg und der Hſchaft Weißenhorn (bayer. Reg.-Bez. Schwaben) 1507; Reichsadel 1508; Reichsgfnſtand Augsburg 14. Dez. 1530 (für die Söhne des Georg Fugger, Raimundus und Antonius, die die folgenden Linien ſtifteten); ungar. Adel für die Genannten d. d. Wien 24. Juni 1535. — S. Jahrg. 1826, S. 163.

I. Raymundus-Linie.

Schloß Kirchberg, Poſt Oberkirchberg bei Ulm. — Stammvater: Raimundus Fugger Gf von Kirchberg u. Weißenhorn, † 1535; erbl. Mitgl der Kammer der Reichsräte in Bayern 26 Mai 1818; „Erlaucht" (primog.) für Württemberg 27. Juli 1829, für Bayern 18. Nov. 1842 in Anwendung des Beſchluſſes der Deutſchen Bundesverſamml. vom 13. Febr 1829. Nach den Beſtimmungen des Hausgeſetzes muß die ebenbürtige Gemahlin eines Agnaten aus uraltem „gräflichen, ritter- u. ſtiftsmäßigen Geſchlecht" entſproſſen ſein. — S. Jahrg. 1849, S. 234. — Die Nach-

Digitized by Google

geborenen aus ebenbürtiger Ehe führen den Titel Graf und Gräfin Fugger von Kirchberg und Weißenhorn.

Franz Raymund Johann Aloys Graf Fugger von Kirchberg und Weißenhorn Erl., Edler des Kgr. Ungarn, Herr der Hschaften Kirchberg, Oberdischingen, Bach u. Wernau in Württemberg und Weißenhorn, Pfaffenhofen, Marstetten u. Wullenstetten in Bayern, geb. Kirchberg 2. Aug. 1843, Sohn des Gfn Raymund, geb. 29. Juni 1810, † 5. April 1867, und seiner Gem. Bertha geb. Prsfin zu Oettingen-Oettingen und Oettingen-Spielberg, geb. 1. Aug. 1818, verm. 21. Juni 1842, † 11. Sept. 1890; folgte seinem Vater; Senior der Raymundus-Linie, erbl. Reichsrat der Krone Bayern, Geh.-Km. di spada e cappa S. Heil. des Papstes, Kgl. bayer. Major à la suite; verm. Chicago 19. Nov. 1868 mit Johanna Elisabeth Emilie Roth, geb. Nürnberg 2. Febr. 1850, † . . 5. Dez. 1900.

Sohn: führt den Namen von Fugger, s. Jahrg. 1896, S. 137.

Geschwister.

1. Gfin Anna Amalie Walburga Franziska, geb. Kirchberg 10. Mai 1845; verm. Augsburg 3. Mai 1875 mit Karl Frhrn von Reitzenstein, Kgl. bayer. Major a. D. [München]
2. Gfin Marie Johanna Euphemia Notgere Katharine, geb. Kirchberg 8. Juni 1847. [Schloß Kirchberg und Schloß Oberdischingen.]
3. Gf Karl Otto Friedrich Raymund, geb. Augsburg 21. Okt. 1848, Kgl. bayer. Rittm. a. D.; verm. Regensburg 21. Mai 1895 mit — Therese Schremmer, geb. 3. März 1861. [Passau.]
4. Gf Georg Karl Maria Hermann Raymund, geb. Augsburg 2. Jan. 1850; verm. München 18. Jan. 1896 mit — Amalie Gfin von Montgelas, geb. 4. März 1867. [Gries bei Bozen.]
   Söhne: 1) Gf Hans (Johann Baptist) Hartmann Antonius von Padua Gabriel Raymund Joseph Maria, geb. Gries 9. April 1897.
   2) Gf Maximilian Joseph Johann Nepomuk Paul Raymund Ludwig Maria, geb. München 16. Mai 1899.
5. Gfin Ida Walburga Sophia Bertha, geb. Augsburg 4. Juli 1851. [Schloß Kirchberg und Schloß Oberdischingen.]
6. Gfin Therese Franziska Elisabeth Sibylla, geb. Kirchberg 1. Sept. 1857; verm. Augsburg 29. April 1889 mit Klemens Frhrn von Mauchenheim gen. Bechtolsheim. [München.]
7. Gfin Sophie Anna Aloysia Rosa, geb. Augsburg 16. Aug. 1861. [Berlin.]

II. Antonius-Linie.

Stammvater: Antonius Gf Fugger von Kirchberg und Weißenhorn, † 1560, von dessen Söhnen die folgenden Äste stammen; Erwerbung der Hschaft Glött (Reg.-Bez. Schwaben) 1536 und von Babenhausen (ebenda) 1538.

1. Hansscher Ast zu Glött.

Kirchheim bei Mindelheim, Bayern, Reg.-Bez. Schwaben; bayer. Verleihung des Prädikats „Erlaucht" (primog.) 22. April 1829 auf Grund des Beschlusses der Deutschen Bundesversammlung vom 13. Febr. 1829. — S. Jahrg. 1849, S. 235. — Die Nachgeborenen führen den Titel Graf und Gräfin Fugger von Glött.

Karl Ernst Maria Fidel Alfred Anton Graf Fugger von Glött, Herr von Oberndorf und Kirchheim, Graf von Kirchberg und Weißenhorn, Erl., geb. Oberndorf bei Donauwörth 2. Juli 1859, Sohn des Gfn Ernest, geb. 14. Aug. 1821, † 11. Febr. 1885; folgte seinem Vater; erbl. Reichsrat der Krone Bayern, Senior des Gfl. Fugger Glött-Kirchheimschen Hauses; verm. Aeschach bei Lindau 1. Nov. 1891 mit — Elisabeth Gfin von Quadt-Wykradt-Isny, geb. 11. Sept. 1862.

Digitized by Google

Kinder: 1) Gfin Anna Elisabeth Maria, geb. Kirchheim 10. Febr. 1893.
2) Gfin Maria Anna Gabriele Elisabeth, geb. Kirchheim 29. April 1894.
3) Erbgf Joseph Ernst Hermann Theodor Karl Maria, geb. Kirchheim 26. Okt. 1895.

Geschwister.

1. Gfin Therese Maria Bertha Franziska Antonie, geb. Oberndorf 27. Mai 1860. [Oberndorf.]
2. Gfin Fanny Therese Ferdinande Maria Antonia, geb. Oberndorf 11. Nov. 1861. [Oberndorf.]
3. Gfin Marie Anna Aloysia Klementine Ferdinande Franziska, geb. Oberndorf 9. März 1868. [Oberndorf.]
4. Gf Hermann August Fidel Anton Maximilian Wilhelm Ernst Maria, geb. Oberndorf 12. Okt. 1872, Kgl. bayer. Lt. a. D. [Kiel.]
5. Gf Wilhelm Friedrich Leopold Ernst Maria, geb. Oberndorf 6. Aug. 1876, Kgl. bayer. Lt. im Inf.-Leibrgt. [München.]

Mutter.

Verw. Gfin Marie Fugger von Glött Exl., geb. Freiin von Künsberg, geb. 5. Juni 1834; verm. Regensburg 31. Jan. 1857. [Oberndorf.]

Vaters-Geschwister

aus des Großvaters, des Gfn Fidelis, geb. 7. März 1795, † 8. Jan. 1876, Ehe mit Theresia Freiin von Welkhoven, geb. 6. Jan. 1799, verm. 14. Okt. 1820, † 26. Juni 1862.

1. † Gf Alfred, geb. Glött 25. Juni 1822, † Banjaluka 23. April 1900, Kgl. bayer. Rittm. a. D.; verm. Ober-Langenstadt 16. Nov. 1867 mit — Franziska Freiin von Künsberg, geb. 28. Juli 1835, EO. des Kgl. bayer. Theresien-O. [Banjaluka in Bosnien.]
   Kinder: 1) Gfin Kornelia Franziska Frieda Theresia Seraphia Anna Maria, geb. Glött 3. Sept. 1868. [Banjaluka.]
   2) Gfin Marie Ida Theresia Franziska Anna Margareta, geb. Linz 20. Juli 1871. [Banjaluka.]
   3) Gf Joseph Karl Augustin Maria Alfred Franziskus Eduard Ignatius, geb. Linz 19. März 1874, Kgl. bayer. Lt. im 8. Feldart.-Rgt Kgin-Mutter. [München.]
2. Gfin Ida Felicitas Maximiliana Josepha, geb. Glött 1. Febr 1832. [Dillingen, Reg.-Bez. Schwaben.]
3. Gf Hermann Wilhelm Klemens Aloys, geb. Glött 3. Febr. 1833, Priester, Mitgl. der Gesellschaft Jesu. [. . .]
4. Gf Albert Maria Joseph Karl Fidel, geb. Glött 18. März 1834. [Rom.]
5. † Gf Rudolf Maria Joseph Karl Fidel, geb. 18. März 1834, † 21. Mai 1890; verm. Rom 22. Jan. 1879 mit — Anna Emilia Francesca Mobilj de S. Giovanni, geb. . . 4. Okt. 1859. [Rom.]
6. Gfin Amalie Aloysia Maria Theresia Josepha Philomela Antonia, geb. Glött 4. Mai 1837. [Dillingen.]
7. Gfin Emma Karoline Aloysia Maria Theresia, geb. Glött 17. Juli 1840. [Dillingen.]

Großvaters-Brüder

aus des Urgroßvaters, des Gfn Joseph Sebastian, geb. 1. Dez. 1749, † 10. Sept. 1826, Ehe mit Maria Gfin von Waldburg zu Wolfegg und Waldsee geb. 11. Okt. 1765, verm. 26. Aug. 1784, † 2. Sept. 1799.

1. † Gf Karl, geb. 10. Juni 1789, † 28. April 1855; verm. in nicht standesgem. Ehe 4. Sept. 1822 mit Aloysie Baugger, geb. Glött . ., † 21. Aug. 1864.
   Kinder: 1) Gf Eberhard Joseph, geb. Blumenthal 24. Febr. 1824, Kgl. bayer. Hptm. à la suite; verm. Starzhausen 18. Sept. 1854 mit — Johanne Maximiliane Adelheid Edler von Mayer, Herrin auf Starzhausen, geb. Starzhausen 28. Sept. 1833. [München.]

Digitized by Google

Kinder: (1) Gf Karl Johann Nepomuk Eduard, geb. Blumenthal 17. Febr. 1857, Kgl. bayer. Hptm. im Inf.-Leibrgt; verm. München 3. März 1886 mit — Dagmar Laura von Quist, geb. St. Petersburg 22. Mai 1865. [München.]
Kinder: a. Gf Hugo Paul Friedrich, geb. München 4. Dez. 1886.
b. Gfin Sophie Dagmar, geb. München 2. Dez. 1890.
(2) Gf Max Joseph Maria, geb. Blumenthal 23. April 1859, Kgl. bayer. Hptm. im 22. Inf.-Rgt. [Zweibrücken.]
(3) Gfin Bertha Notgere Adelheid, geb. Blumenthal 22. April 1865. [München.]
(4) Gf Eberhard Karl Joseph Maria, geb. Blumenthal 20. Aug. 1866, Kgl. bayer. OLt. im Inf.-Leibrgt. [München.]
(5) Gf Joseph Max Karl Christian Maria, geb. Blumenthal 30. Okt. 1869, Kais. OLt. in der Schutztruppe für Deutsch-Ostafrika. [Dar-es-Salaam.]
2) Gf Oskar, geb. Blumenthal 8. Mai 1829 [München]; verm. I) Würzburg 15. März 1858 mit Therese Hamel, geb. 17. Aug. 1829, † 31. Jan. 1859; II) Bayreuth 12. Nov. 1863 mit Karoline Freiin von Zoller, geb. 19. März 1836, (geschieden .. [...]).
Tochter 1r Ehe: Gfin Marie Luise Karoline, geb. Veitshöchheim bei Würzburg 25. Jan. 1859, EO. des Kgl. bayer. Theresien-O. [München.]
3) Gfin Eleonore Bertha Maximiliana, geb. Blumenthal 27. Aug. 1831. [Aichach bei Augsburg.]

2. † Gf Leopold, geb. 21. Dez. 1797, † 7. Mai 1859; verm. I) 28. Aug. 1828 mit Maria Freiin von Raßler, geb. 18. Sept. 1802, † 30. Jan. 1833; II) Regensburg 7. Juli 1840 mit — Rosa Freiin von Gumppenberg, geb. 7. Juni 1819. [München.]
Söhne 2r Ehe: 1) Gf Rudolf Fidel Ernst Anton Leopold, geb. Würzburg 6. März 1842. [München.]
2) Gf Maximilian Aloys Karl, geb. Würzburg 6. Mai 1849; verm. München 8. Juni 1883 mit — Amalia Klara Maria Thewalt-Gürtler von Gürtelrein, geb. Biebrich 9. Okt. 1853. [Traunstein.]

2. Jacobs-Ast (Fürstl.): Fugger-Babenhausen.*

Augsburg, Schloß Wellenburg bei Augsburg und Babenhausen bei Augsburg. — Reichsfst (primog.) mit „Hochgeboren" und Erhebung von Babenhausen zum Reichsfürstentum Wien 1. Aug. 1803; erbl. Mitgl. der Kammer der Reichsräte in Bayern 26. Mai 1818. — S. Jahrg. 1836, S. 100, und 1848, S. 125. — Die Nachgeborenen führen den Titel Graf und Gräfin Fugger von Babenhausen.

Karl Ludwig Maria Joseph Anselm Andreas 4. Fürst Fugger von Babenhausen, Herr zu Boos, Heimertingen, Wald, Wellenburg, Burgwalden und Markt, Graf von Kirchberg und Weißenhorn, Edler des Kgr. Ungarn, Durchl., geb. Babenhausen 4. Febr. 1829, Sohn des 2. Fsten Anton Anselm, geb. 13. Jan. 1800, † 28. Mai 1836, und seiner Gem. Franziska geb. Przssin zu Hohenlohe-Bartenstein-Jagstberg, geb. 29. Aug. 1807, verm. 20. Okt. 1825, † 27. Okt. 1873; folgte seinem Bruder, dem 3. Fsten Leopold (s. unten); Senior des Fstl. und Gfl. Fuggerschen Gesamthauses, erbl. Reichsrat der Krone Bayern, K. u. K. GRat, Km. und Gen.-Major a. D., lebenslängl. Mitgl. des Herrenhauses des oesterr. Reichsrates, Rr des oesterr. O. v. GVließ, EGroßkomtur des bayer. St. Georg-O., Kapitular des St. Hubertus-O. ꝛc.; verm. Klagenfurt 8. Okt. 1855 mit Friederike Gfin Christalnigg von und zu Gilitzstein, geb. 27. Mai 1832, † 17. Juni 1888.
Kinder: 1) Gfin Marie Franziska Pauline Karoline Friederike, geb. Schloß Meiselberg, Kärnten, 18. Aug. 1858, StkrD.; verm. daf. 25. Juli 1880 mit Christoph Gfn von Wydenbruck, K. u. K. a. o. G. u. b. M. in Kopenhagen.
2) Erbgf Karl Georg Ferdinand Jakob Maria, geb. Klagenfurt 15. März 1861, K. u. K. Km. und Rittm. im Hus.-Rgt Gf Palffy Nr. 8, EMr des souv. Malt.-

Digitized by Google

RrO. ꝛc.; verm. Wien 8. Jan. 1887 mit — Eleonore Prinzessin zu Hohenlohe-Bartenstein-Bartenstein, geb. 4. Okt. 1864, StkrD. [Jaroslau.]

Kinder: (1) Gfin Friederike Maria Karoline Henriette Rosa Sabina Franziska Pauline, geb. Klagenfurt 27. Okt. 1887.

(2) Gf Georg Konstantin, geb. Oedenburg 24. Juli 1889, K. u. K. Edelknabe.

(3) Gfin Sylvia Rosa Eleonore Leopoldine Karolina Maria, geb. Maria-Enzersdorf 8. Mai 1892.

(4) Gf Leopold Heinrich Karl Friedrich Maria, geb. Oedenburg 18. Juli 1893.

(5) Gfin Maria Theresia Karoline Gigina, geb. Wien 1. März 1899.

Brüder.

1. † Fürst Leopold, geb. 4. Okt. 1827, † 10. April 1885; verm. Salzburg 10. Jan. 1857 mit — Anna Gfin von Gatterburg, geb. 30. Jan. 1838, ED. des souv. Malt.-RrO. u. des Kgl. bayer. Theresien-O., StkrD. [München.]
2. Gf Friedrich Anton Gustav Konrad Philipp, geb. Babenhausen 26. Nov. 1836, Kgl. bayer. Oberst à la suite d. A., Kapitular-Komtur des Kgl. bayer. St. Georg-O.; verm. Wien 24. Juni 1872 mit — Maria Freiin von Gudenus, geb. 19. Okt. 1848, Mitbesitzerin der Hschaften Ulrichskirchen u. Würnitz in NOesterreich, StkrD. [München.]

Fürstenberg.

Katholisch. — Baden, Preußen (Hohenzollern), Württemberg und Oesterreich. — Schwäbische Dynasten, als deren Stammvater mit Wahrscheinlichkeit Gf Unruoch, ein Zeitgenosse Karls des Großen, genannt werden darf und deren Stammreihe mit Egino II. Gfn von Urach, † vor 1136, beginnt; Erwerbung der Zähringischen Besitzungen in der Baar ꝛc. 11. Febr. 1218; Gf von Fürstenberg (im bad. Kr. Villingen) 1250; Ldgf in der Baar 18. Jan. 1283; Erwerbung (infolge von Heiraten) der Gfschaft Heiligenberg, sowie der Hschaften Jungnau und Trochtelfingen (Hohenzollern) 1534, der Hschaften Möskirch und Gundelfingen 1627, der Ldgfschaft Stühlingen und der Hschaft Hohenhöwen 1635; Erbverträge 1576, 1699 u. 1803; Reichsfürstenstand für die (10. Okt. 1716 erloschene) Heiligenberger Linie Straubing 12. Mai 1664, Übertragung desselben auf die (7. Sept. 1744 erloschene) Möskircher Linie und auf die Stühlinger Linie (s. unten) Wien 10. Dez. 1716; Besitzteilung 29. Juli 1755 unter des Prosper Ferdinand Ldgrafen zu Fürstenberg-Stühlingen, geb. 12. Sept. 1662, † 21. Nov. 1704. Söhnen, die die folgenden Linien stifteten. — S. Jahrg. 1836, S. 103, 1848, S. 125, und 1892, S. 123.

I. Fürstliche Linie.

Stammvater: Joseph Wilhelm Ernst Ldgf zu Fürstenberg-Stühlingen, geb. 12. April 1699, † 29. April 1762; Reichsfst (primog.) mit „Hochgeb." Wien 10. Dez. 1716; Errichtung des Sekundogenitursfideikommisses Pürglitz, Böhmen, durch des Stammvaters Gemahlin, Maria Anna, geb. Gfin von Waldstein, 1756; Ausdehnung des Fürstenstandes auf alle Nachkommen Wien 19. Jan. 1762; Großes Palatinat 1770; die folgenden Äste stammen von zwei Söhnen des Fstn Karl Egon, geb. 28. Okt. 1796, † 22. Okt. 1854, der in Pürglitz 13. Dez. 1799 und im Fstt. Fürstenberg 17. Mai 1804 nachfolgte. — Die Nachgeborenen führen den Titel Prinz und Prinzessin zu Fürstenberg.

1. Hauptast in Schwaben.

Donaueschingen u. Karlsruhe, Baden, Schloß Lána in Böhmen, Prag, Waldsteingasse 10 und Wien I, Giselastr. 13. — Stammvater: Fst Maximilian Egon, geb. 29. März 1822, † 27. Juli 1873. Erbl. Mitgl. der Ersten Kammer des Ghzgt. Baden 22. Aug. 1818; erbl. Mitgl. der württemb. Kammer der Standesherren 25. Sept. 1819, des preuß. Herrenh. 12. Okt. 1854, des Herrenh. des oesterr. Reichsrats 1861. Vereinigung des Hauptastes in Schwaben und des damals 2. Fstl. Astes Pürglitz durch den Tod des Fstn Karl Egon 27. Nov. 1896. — S. Jahrg. 1848, S. 126.

Maximilian Egon Christian Karl Aloys Emil Leo Richard Anton Fürst zu Fürstenberg, Landgraf in der Baar und zu Stühlingen, Graf zu Heiligenberg und

Digitized by Google

Werdenberg, Freiherr zu Gundelfingen, Herr zu Hauſen im Kinzigthal, Möſſkirch, Hohenhöwen, Wildenſtein, Waldsperg, Werenwag, Immendingen, Weitra u. Bürglitz ꝛc. ꝛc., Durchl., geb. Lána 13. Okt. 1863, Sohn des Fſtn Maximilian Egon (ſ. oben); folgte ſeinem Vater im Sekundogeniturfideikommiß Bürglitz und 1896 ſeinem Vetter Karl Egon im ſchwäbiſchen Hausgut; Haupt des Fſtl. Geſamthauſes Fürſtenberg, erbl. Mitgl. des preuß. Herrenh., der württ. Kammer der Standesherren, der bad. Erſten Kammer und des Herrenh. des oeſterr. Reichsrats, Kgl. preuß. Rittm. **à la suite** d. A., K. u. K. Km. und K. K. Rittm. in der E. des 5. Ldw.-Ul.-Rgts, Rr des oeſterr. O. v. GVließ, ERr des ſouv. Malt.-RrO. ꝛc.; verm. Wien 19. Juni 1889 mit — Irma Gfin von Schönborn-Buchheim, geb. 19. Mai 1867, K. u. K. PD. und StkrD.

Kinder: 1) Erbpr. Karl Egon Maximilian Maria Emil Leo Erwin Franziskus Xaver Johannes v. d. Pf. Wenzeslaus Hubertus, geb. Wien 6. Mai 1891.
2) Przſſin Leontine Irma Maximiliane Egona Eliſabeth Aktinea Wenzeslavia Huberta, geb. Lána 16. Juni 1892.
3) Przſſin Anna Maria Maximiliane Egona Leontine Crescentia Wenzeslavia Huberta, geb. Lána 19. April 1894.
4) Pr. Maximilian Egon Maria Erwin Leo Franziskus Amos Wenzeslaus Hubertus, geb. Prag 31. März 1896.
5) Pr. Friedrich Eduard Franz Xaver Maria Egon Maximilian Erwin Leo Bernhard Peregrinus Wenzeslaus Hubertus, geb. Donaueſchingen 27. April 1898.

Bruder.

Pr. Karl Emil Egon Anton Maximilian Leo Wratislaw, geb. Prag 16. Febr. 1867, K. u. K. Km., Leg.-Sekr. an der K. u. K. Botſchaft in .. und Lt. der Reſ. des Ul.-Rgts Alexander II. Kaiſer von Rußland Nr. 11, ERr des ſouv. Malt.-RrO. ꝛc.

Mutter.

Verw. Fſtin Leontine zu Fürſtenberg Durchl., geb. Gfin zu Khevenhüller-Metſch, geb. 25. Febr. 1843, K. u. K. PD. und StkrD., ED. des ſouv. Malt.-RrO.; verm. Wien 23. Mai 1860 (wiederverm. Prag 31. Mai 1875 mit Emil Egon Pr. zu Fürſtenberg-Königshof, † 15. Mai 1899 (ſ. unten)). [Leontinenſchloß bei Bürglitz, Böhmen.]

Vaters-Brüder

aus des Großvaters, des Fſtn Karl Egon, geb. 28. Okt. 1796, † 22. Okt. 1854, Ehe mit Amalie Przſſin von Baden, geb. 26. Jan. 1795, verm. 19. April 1818, † 14. Sept. 1869.

1. † Fſt Karl Egon, geb. 4. März 1820, † 15. März 1892; verm 4. Nov. 1844 mit Eliſabeth Przſſin Reuß Ä. L., geb. 23. März 1824, † 7. Mai 1861.
   Kinder: 1) Przſſin Amalie Karoline Gasparine Leopoldine Henriette Luiſe Eliſabeth Franziska Maximiliane, geb. Schaffhauſen 25. Mai 1848, ED. des Kgl. bayer. Thereſien-O. [Baden-Baden.]
   2) † Fſt Karl Egon, geb. 25. Aug. 1852, † 27. Nov. 1896; verm. Sagan 6. Juli 1881 mit Dorothée de Talleyrand-Périgord a. d. H. der Hzge zu Sagan, geb. 17. Nov. 1862 (wiederverm. Paris 2. Juni 1898 mit Jean Comte de Caſtellane [Paris, Av. Bosquet]).
2. † Pr. Emil Egon, geb. 12. Sept. 1825, † 15. Mai 1899 (ſ. „2. Aſt Königshof").

2. Aſt Königshof.

Königshof, Böhmen, und Wien, Jacquingaſſe 17. — Stammvater: Pr. Emil Egon, geb. 12. Sept. 1825, † 15. Mai 1899; Errichtung des Fideikommiſſes Königshof 1. Juni 1866 (oeſterr. Beſtätigung 21. April 1867).

Emil Egon Karl Leo Max Prinz zu Fürſtenberg, geb. Lána 13. Jan. 1876, Sohn des † Pr. Emil Egon (ſ. oben); folgte ſeinem Vater; Dr. jur. utr., K. u. K. Km. und Lt. der Reſ. des Drag.-Rgts Hzg von Lothringen Nr. 7.

Digitized by Google

Schwestern.

1. Przssin Elisabeth Leontine Emilie, geb. Lána 31. Mai 1878. [Leontinenschloß bei Pürglitz, Böhmen.]
2. Przssin Amalie Luise Dorothea Leontine, geb. Lána 17. März 1884. [Leontinenschloß bei Pürglitz, Böhmen.]

Mutter.

Verw. Przssin Leontine zu Fürstenberg Durchl. (s. oben 1. Hauptast).

II. Landgräfliche Linie.

Schloß Weitra, NOesterreich, und Wien, Himmelpfortgasse 13. — Stammvater: Ldgf Ludwig August Egon, geb. 4. Febr. 1705, † 10. Nov. 1759; erbl. Mitgl. des Herrenh. des oesterr. Reichsrats 1863. — Besitz s. im Jahrg. 1849, S. 124. — Die Nachgeborenen führen den Titel Landgraf und Landgräfin zu Fürstenberg.

Eduard Egon Landgraf zu Fürstenberg, in der Baar und zu Stühlingen, Herr der Hschaften Weitra, Reinpolz und Veste Waseu, Erl., geb. Prag 5. Nov. 1843, Sohn des Ldgfn Johann Egon, geb. 21. März 1802, † 10. Jan. 1879, und seiner Gem. Karoline, geb. Przssin von Auersperg, geb. 6. Mai 1809, verm. Prag 14. Jan. 1836, † Wien 14. Dez. 1900; folgte seinem Vater; erbl. Mitgl. des Herrenh. des oesterr. Reichsrats, K. u. K. Km. und GRat.

Schwestern.

1. Ldgfin Therese Eleonore Karoline Walpurge, geb. Prag 12. Febr. 1839, StkrD. [Wien, Himmelpfortgasse 13.]
2. Ldgfin Luise Marie, geb. Weitra 1. Aug. 1840, StkrD.; verm. Wien 11. Jan. 1864 mit Aloys Gfn von Rechberg und Rothenlöwen, † 28. Jan. 1877.
3. Ldgfin Gabriele, geb. Prag 17. Nov. 1844. [Wien.]

Vaters-Bruder

aus des Großvaters, des Ldgfn Friedrich Egon, geb. 26. Jan. 1774, † 4. Febr. 1856, Ehe mit Theresia Przssin zu Schwarzenberg, geb. 14. Okt. 1780, verm. 25. Mai 1801, † 9. Nov. 1870.

† Ldgf Ernst, geb. 6. Nov. 1816, † 24. März 1889; verm. in nicht ebenbürtiger Ehe . . mit Karoline Busek, geb. . . ., † Wien 26. Jan. 1900.

Sohn (von der Familie nicht als ebenbürtig anerkannt): Ldgf Joseph Friedrich Ernst, geb. Brünn 3. Okt. 1860, K. u. K. Rittm. in der Res. des Drag.-Rgts Albrecht Pr. von Preußen Nr. 6; verm. Freudenthal 5. Nov. 1896 mit — Maria Wrazilla, geb. Troppau 8. Okt. 1863. [. . .]

Giech.

Evangelisch-lutherisch. — Markt-Thurnau, bayer. Reg.-Bez. OFranken. — Fränkischer Uradel, der mit Wilhelmus liber homo de Giche (Giech, jetzt Ruine bei Scheßlitz) 1125 zuerst urkundlich erscheint; Veräußerung von Giech 1285, Wiedererwerbung um 1820; Wappenvermehrung Wien 14. April 1482; Reichsfrhr 22. März 1680; Reichsgf mit dem Prädikat „Hoch- und Wohlgeboren" und Wappenbesserung Wien 24. März 1695; Aufnahme in das fränkische Reichsgfnkollegium 17. Sept. 1726; bayer. Verleihung des Prädikats „Erlaucht" (primog.) 25. Aug. 1831, bzw. 9. April 1861 auf Grund des Beschlusses der Deutschen Bundesversammlung vom 13. Febr. 1829. — S. Jahrg. 1834, S. 174, 1848, S. 251, und Jahrg. 1862, S. 251. — Die Nachgeborenen führen den Titel Graf und Gräfin von Giech.

Christian Karl-Gottfried Hermann Heinrich Graf und Herr von Giech Erl., geb. Thurnau 15. Sept. 1847, Sohn des Gfn Franz Friedrich Karl, geb. 29. Okt. 1795, † 2. Febr. 1863, und seiner Gem. Franziska geb. Gfin von Bismarck, geb.

Digitized by Google

5. März 1813, verm. 30. Sept. 1830, † 19. Mai 1872; folgte seinem Vater; Herr der Hschaft Thurnau, Herr zu Buchau, Wiesentfels ꝛc., erbl. Reichsrat des Kgr. Bayern, Kgl. bayer. Oberst à la suite d. A., GMr des Joh.-O. ꝛc.; verm. Koschentin 6. Febr. 1878 mit — Maria Gfin von Hegnenberg-Dux, geb. 14. März 1853 (kath.).

Kinder: 1) Gfin Anna Karoline Julie, geb. Thurnau 19. Jan. 1881.
2) Erbgf Franz Friedrich Karl Lothar, geb. Thurnau 12. Nov. 1883.
3) Gfin Agnes Karoline Helene, geb. Thurnau 22. Okt. 1887.

Schwestern.

1. Gfin Anna Karoline Luise Amalie Auguste, geb. Frankfurt a. M. 27. April 1849, ED. des Kgl. bayer. Theresien-O.; verm. Meran 4. April 1872 mit Friedrich Wilhelm Pr. zu Hohenlohe-Ingelfingen, † 24. Okt. 1895.
2. Gfin Christiane Karoline Auguste Mathilde, geb. Thurnau 22. Mai 1850; verm. das. 21. Okt. 1874 mit Friedrich Gfn zu Ortenburg, Gfn und Herrn zu Tambach, Erl., † 25. Febr. 1894.
3. Gfin Julia Karoline Emilie Auguste Luise Mathilde, geb. Thurnau 2. März 1854; verm. das. 30. Mai 1877 mit Hans Frhrn von Thüngen. [Thüngen, Bayern.]

Görtz, s. Schlitz gen. von Görtz.

Harrach.

Böhmischer Uradel, der Przibislaus von Harrach, † 1289, begraben im Kloster Wittingau, als seinen Ahnherrn betrachtet; Erwerbung der Hschaft Rohrau, NOesterreich, 1524; erbländ.-oesterr. Frhrnstand als „Frhr zu Rohrau" Wien 12. April 1550; Reichsfrhr 4. Jan. 1552; Oberst-Erbldstallm. in Oesterreich ob der Enns 29. Mai 1559; ungar. Indigenat 1563; Erhebung von Rohrau zur Reichsbaronie 12. April 1566; böhm. Herrenstand am ersten Donnerstag in der Faste 1577; Präd. „Wohlgeboren" Prag 14. Nov. 1579; Oberst-Erbldstallm. in Oesterreich unter der Enns und Verleihung des Präd. „Hoch- u. Wohlgeboren" Wien 19. Aug. 1624; Reichsgfnstand Wien 20. Juli 1627; Erhebung von Rohrau zur Reichsgfschaft d. d. Prag 6. Nov. 1627; Errichtung des Fideikommisses 27. Jan. 1628; die folgenden Linien stammen von zwei Söhnen des Gfn Karl, geb. 1570, † 16. Mai 1628. — S. Jahrg. 1834, S. 176, und 1848, S. 253.

I. (Jüngere) Linie.

Katholisch u. evangelisch. — Prugg a. d. Leitha, Hradek, Böhmen, u. Wien, Freiung 8. — Stammvater: Gf Otto Friedrich, geb. 2. Sept. 1610, † 1644; Erwerbung von Prugg a. d. Leitha ꝛc. von der älteren Linie (s. unten) 10. April 1688; Namen- und Wappenvereinigung mit „Thannhausen" infolge der Ehe des Gfn Aloys Thomas Raymund mit Anna Cäcilia, Erbin der Gfn von Thannhausen, Wien 26. Aug. 1708; Aufnahme als Personalist in das schwäbische Reichsgfnkollegium 6. Juli 1752 (für Ferdinand Bonaventure Anton Gfn von Harrach, † 28. Jan. 1778, der ohne Söhne zu hinterlassen starb); Erwerbung des Besitzes der älteren Linie 22. Sept. 1886. — S. Jahrg. 1856, S. 234. — Die Nachgeborenen führen den Titel Graf und Gräfin von Harrach zu Rohrau und Thannhausen.

Johann Nepomuk Franz Graf von Harrach zu Rohrau und Thannhausen, Herr der Gfschaft Rohrau, Freiherr zu Prugg und Pürrhenstein, Erl., geb. Wien 2. Nov. 1828, Sohn des Gfn Franz, geb. 13. Dez. 1799, † 26. Febr. 1884, und seiner Gem. Anna geb. Przissin von Lobkowitz, geb. 23. Jan. 1809, verm. 29. Mai 1827, † 25. Okt. 1881; folgte auch im Besitze der im Mannesstamme erloschenen älteren Linie 22. Sept. 1886; Oberst-Erbldstallm. in Oesterreich ob und unter der Enns, erbl. Mitgl. des Herrenh. des oesterr. Reichsrats, K. u. K. Km., GRat und Major a. D., Rr des oesterr. O. v. GWließ ꝛc.; verm. I) Prag 2. Aug. 1856 mit

Digitized by

Marie Przſſin von Lobkowitz, geb. 13. Juli 1837, † 2. Sept. 1870; II) Prag 15. Okt. 1878 mit — Maria-Thereſia Przſſin von Thurn und Taxis, geb. 7. Jan. 1856, ehem. K. u. K. PD., Oberſthofmeiſterin am a. h. Hofe, StkrD., ED. des Kgl. bayer. Thereſien-O. u. des ſouv. Malt.-RrO.

Kinder: a) 1r **Ehe**: 1) Erbgf Karl Franz Leonhard Johann Florian Busko, geb. Prag 4. Mai 1857. [Prag.]

2) Gfin Anna Maria Giſella Thereſe Karolina Johanna, geb. Prag 7. Mai 1858, StkrD.; verm. Hradek 17. Aug. 1898 mit Gottlieb Frhrn Henn von Henneberg-Spiegel. [Hrádek bei Schüttenhofen, Böhmen.]

3) Gfin Gabriele Thereſia Karoline Maria Evariſta, geb. Prag 26. Okt. 1859, StkrD.; verm. Prugg 6. Mai 1893 mit Gabriel Franz Marenzi, Gfn von Tagliuno und Talgate, K. u. K. Km. und K. K. Rittm. beim Ldw.-Ul.-Rgt Stockerau. [. . .]

4) Gf Otto Johann Nepomuk Bohuslaw Maria Scholaſtika, geb. Prag 10. Febr. 1863, EKr des ſouv. Malt.-RrO., K. u. K. Km. und Lt. a. D. [Wien, Freiung 3.]

5) Gfin Maria Thereſia Johanna Karolina Anna Edeltrud, geb. Konarovic, Böhmen, 23. Juni 1866; verm. Prugg 20. Okt. 1896 mit Stanislaus Gfn Wiśniewski, K. u. K. Km. [Kryſtynopol.]

6) Gfin Margarete Karoline Franziska Maria Johanna Gabriele Venantia, geb. Wien 18. Mai 1870; verm. daſ. 2. Febr. 1893 mit Franz Pr. zu Windiſch-Graetz Durchl.

— b) 2r **Ehe**: 7) Gf Ernſt Franz Hugo Johann Maria Evariſtus, geb. Hradek, Böhmen, 26. Okt. 1879. [. . .]

Bruder.

Gf Alfred Karl, geb. Prag 9. Okt. 1831, Herr auf Aſchach u. Stauf, OOeſterreich, und Janowitz, Mähren, K. u. K. Km., GRat und Rittm. a. D.; verm. Wien 26. Juli 1869 mit — Anna Przſſin von Lobkowitz Durchl., geb. 5. April 1847, StkrD. und K. u. K. PD. [Aſchach und Traunkirchen, OOeſterreich, Abbazia und Wien, Favoritenſtraße 16.]

Kinder: 1) Gf Franz Maria Alfred, geb. Traunkirchen 26. Juli 1870, K. u. K. Km., EKr des Deutſchen O.; verm. Wien 29. Mai 1895 mit Gabriele Gfin zu Khevenhüller-Metſch, geb. 15. Nov. 1874, † 12. Sept. 1896. [Janowitz.]

2) Gfin Leopoldine Maria Tita Anna, geb. Wien 4. Jan. 1872, StkrD.; verm. Wien 26. Nov. 1892 mit Otto Gfn Serényi [Schloß Luhaczowitz u. Lomnitz, Mähren.]

3) Gfin Ludwiga Maria, geb. Aſchach 1. Okt. 1876.

4) Gfin Marianne Johanna Paula, geb. Aſchach 26. Juni 1880.

Großvaters-Bruder

aus des Urgroßvaters, des Gfn Ernſt Guido, geb. 8. Sept. 1723, † 23. März 1783, Ehe mit Maria Joſepha Gfin von Dietrichſtein zu Nikolsburg, geb. 2. Nov. 1736, verm. 28. Nov. 1752, † 5. März 1802.

† Gf Ferdinand, geb. 17. März 1763, † 5. Dez. 1841; verm. 7. Jan. 1795 mit Chriſtiane Freiin von Rayský, geb. 14. Mai 1767, † 8. Juni 1830.

Sohn: † Gf Karl, geb. 16. Nov. 1795, evang., † 25. Nov. 1878, Herr auf Groß-Sägewitz, Preuß.-Schleſien; verm. I) . . 10. Juli 1829 mit Thereſe Gfin Sedlnitzky, geb. 26. Aug. 1810, † 23. Sept. 1834; II) Dresden 5. Juli 1838 mit Iſabelle Freiin von Pfiſter, geb. 17. Nov. 1812 (evang.), † 5. April 1896.

Söhne (evang.): a) 1r **Ehe**: (1) Gf Ferdinand Friedrich Wilhelm Auguſt Anna, geb. Rosnochau in OSchleſien 27. Febr. 1832, Herr auf Tiefhartmannsdorf mit Rathſchin, Preuß.-Schleſien, GRat u. Prof.; verm. Oberhofen, Schweiz, 26. Aug. 1868 mit — Helene Gfin von Pourtalès, geb. 7. Mai 1849.

Kinder: a. Gfin Viktoria Auguſte Thereſe Anna Eliſabeth, geb. Berlin 24. Juni 1870; verm. Tiefhartmannsdorf 13. Okt. 1891 mit Chriſtoph Gfn Vitzthum von Eckſtädt, Kgl. ſächſ. Amtshptm. in Annaberg.

b. Gf Hans Albrecht, geb. Florenz 11. Febr. 1873, Kgl. preuß. Lt. der Reſ. des Huſ.-Rgts König Wilhelm I. (1. rhein.) Nr. 7; verm. München 23. Okt.

Digitized by Google

1899 mit — Helene Gfin von und zu Arco-Zinneberg, geb. 26. Okt. 1877 (kath.). [München.]

Tochter: Gfin Marie-Elisabeth Leopoldine Innocentia, geb. München 28. Juli 1900.

c. Gfin Paula Johanna Hildegard Albertine Karoline Eleonore, geb. Tiefhartmannsdorf 4. Juli 1878.

d. Gfin Franziska Karola Marianna Renata, geb. Berlin 16. April 1882.

— b) 2r **Ehe**: (2) Gf Georg Leopold Karl, geb. Breslau 26. Dez. 1839. [Groß-Sägewitz.]

(3) † Gf Ernst, geb. 20. Juni 1845, † 10. Juni 1896; verm. 5. April 1872 mit — Adele Amélie Charlotte Wilhelmine Sophie von Jena a. d. H. Nettelbeck, geb. Köthen, Mark, 16. März 1852. [Breslau.]

Kinder: a. Gfin Irmgard Isabella Gabriele Adele, geb. Klein-Krichen 10. April 1874; verm. daf. 26. Febr. 1897 mit Arel von Levetzow, Kgl. preuß. Rittm. a. D. [Schloß Lelkendorf bei Malchin.]

b. Gfin Freda Karoline Anna Adolfine, geb. Klein-Krichen 11. Dez. 1876; verm. daf. 30. Sept. 1898 mit Ernst Louis von Unruh, Herrn auf Altwaſſer.

c. Gf Manfred Karl Theodor Viktor Ernst, geb. Klein-Krichen 10. Mai 1878. [. . .]

d. Gfin Gerda Elise Adele Konradine Sophie, geb. Klein-Krichen 3. April 1880.

II. (Ältere) Linie.

(Im Mannesſtamme erloſchen.)

Katholiſch. — Stammvater: Leonhard VII. Karl Gf von Harrach zu Rohrau, Oberſt-Erbtruchſeß ob u. unter der Enns, geb. 4. Juni 1594, † 1644; Abtretung der Hſchaft Prugg a. d. Leitha ꝛc. an die jüngere Linie durch Vergleich vom 10. April 1688. — Die Nachgeborenen führen den Titel Gräfin von Harrach zu Rohrau.

† Karl Leonhard Graf von Harrach zu Rohrau, Oberſt-Erbtruchſeß ob u. unter d. Enns ꝛc., geb. 11. Juli 1765, † 8. März 1831; verm. 14. Okt. 1811 mit Ludmilla Gfin von Meraviglia-Crivelli, geb. 14. April 1794, † 24. Febr. 1860.

Töchter: 1) Gfin Karoline, geb. Wien 2. Febr. 1822, StkrD.; verm. Wien 2. Mai 1854 mit Alexander Gfn von Heuſſenſtamm zu Heißenſtein u. Gräfenhauſen, † 5. Febr. 1860, K. u. K. Km. und Major. [Villa Heuſſenſtamm in Matzleinsdorf bei Melk a. Donau.]

2) Gfin Xaverine Franziska, geb. Wien 3. April 1826. [Schloß Matzleinsdorf bei Melk a. Donau.]

3) Gfin Aloyſia, geb. Wien 21. Sept. 1827; verm. daf. 30. Nov. 1850 mit Karl Hermann Frhrn von Graebe, † 21. Juli 1860, K. u. K. Oberſtlt. [Schloß Matzleinsdorf bei Melk a. Donau.]

Hohenlohe.

Fränkiſche Dynaſten, die ihre Abkunft von Eberhard Hzg in Franken, Bruder Kaiſer Konrads I., und ihren Namen von dem ehem. Schloſſe Hollach bei Uffenheim (bayer. Reg.-Bez. Mittelfranken) herleiten ſeit dem Tode Heinrichs I. von Weickersheim (um 1182), mit dem ihre Stammreihe beginnt; Gründung des Kollegiatſtiftes Oehringen 1037; Gf von Romaniola um 1230; Gf von Hohenlohe und Ziegenhain um 1480; Erbeinigung 1511; Teilung des Landes 1553 zwiſchen zwei Söhnen des Gfn Georg I., geb. 17. Jan. 1488, † 16. März 1551, von denen die folgenden Linien ſtammen; Reichserbmarſchall von Württemberg in der Perſon des jedesmaligen Seniors 8. Juni 1808. — S. Jahrg. 1836, S. 110, u. 1848, S. 131.

Digitized by Google

I. Neuensteinische Linie.

In Württemberg, Preußen und Sachsen-Gotha. — Stammvater: Ludwig Kasimir Gf zu Hohenlohe, geb. 12. Jan. 1517, † 24. Aug. 1568; Namen- u. Wappenvereinigung mit dem der Langenburg 1558; Abzweigung der ersten (1590 erloschenen) Linie Langenburg 1586; Abzweigung des jetzt blühenden Hauses Langenburg mit Gf Philipp Ernst, geb. 11. Aug. 1584, † 29. Juni 1628; Gf von Gleichen 15. Jan. 1631; die folgenden Äste stammen von zwei Söhnen des Gfn Heinrich Friedrich, geb. 5. Sept. 1625, † 5. Juni 1699.

1. Ast: Hohenlohe-Langenburg.

Lutherisch und katholisch. — Langenburg, Württemberg. — Stammvater: Albrecht Wolfgang Gf zu Hohenlohe-Langenburg, geb. 6. Juli 1659, † 17. April 1715; Reichsfürstl. mit Wappenbesserung 7. Jan. 1764; Bestätigung als Fst zu Hohenlohe-Langenburg mit dem Präd. „Hochgeboren" d. d. Wien 29. Mai 1772; erbl. Mitgl. der Kammer der Standesherren in Württemberg 25. Sept. 1819. — S. Jahrg. 1849, S. 129. — Die Nachgeborenen führen den Titel Prinz und Prinzessin zu Hohenlohe-Langenburg.

Hermann Ernst Franz Bernhard Fürst zu Hohenlohe-Langenburg, Graf von Gleichen, Durchl., geb. Langenburg 31. Aug. 1832, Sohn des Fstn Ernst, geb. 7. Mai 1794, † 12. April 1860, und seiner Gem. Feodora geb. Prsssin von Leiningen, geb. 7. Dez. 1807, verm. 18. Febr. 1828, † 23. Sept. 1872; folgte seinem Bruder infolge Familienvertrags vom 21. April 1860 und Erbteilungsvergleichs vom 23./24. Okt. 1863 im Besitze des Fstts Hohenlohe-Langenburg und der Gfschaft Gleichen, seit Okt. 1897 Senior der Fstl. Hohenlohe-Neuensteinischen Linie u. des Fstl. Gesamthauses Hohenlohe; Reichserbmarschall von Württemberg, erbl. Mitgl. der Kammer der Standesherren in Württemberg, Kais. Statthalter in Elsaß-Lothringen, Kgl. preuß. Gen. der Kav. à la suite des 1. hannov. Drag.-Rgts Nr. 9, Nr des Schw. AO., St. Hubertus-O., Kommendator des Joh.-O. ꝛc.; verm. Karlsruhe 24. Sept. 1862 mit — Leopoldine Prsssin von Baden Gbzgl. Hoh., geb. 22. Febr. 1837. [Straßburg i. E.]

Kinder: 1) Erbpr. Ernst Wilhelm Friedrich Karl Maximilian, geb. Langenburg 13. Sept. 1863, Kais. deutscher Leg.-Rat a. D., Kgl. preuß. Rittm. à la suite d. A., Regierungsverweser in den Hzgtümern Sachsen-Coburg u. Gotha während der Minderjährigkeit des Hzgs Karl Eduard; verm. Coburg 20. April 1896 mit — Alexandra Prsssin von Sachsen-Coburg und Gotha ꝛc. Kgl. Hoh., geb. 1. Sept. 1878. [Coburg und Gotha.]

Kinder: (1) Pr. Gottfried Hermann Alfred Paul Maximilian Viktor, geb. Langenburg 24. März 1897.

(2) Prsssin Marie Melita Leopoldine Viktoria Feodora Alexandra Sophie, geb. Langenburg 18. Jan. 1899.

(3) Prsssin Alexandra Beatrice Leopoldine, geb. Coburg 2. April 1901.

2) Prsssin Elise Viktoria Feodora Sophie Adelheid, geb. Langenburg 4. Sept. 1864; verm. das. 11. Nov. 1884 mit Heinrich XXVII. Erbpr. Reuß J. L. Durchl.

3) Prsssin Feodora Viktoria Alberta, geb. Langenburg 23. Juli 1866; verm. das. 12. Juli 1894 mit Emich Erbpr. von Leiningen Durchl.

Brüder.

1. Fst Karl Ludwig Wilhelm Leopold, geb. Langenburg 25. Okt. 1829 [hat durch Familienvertrag vom 21. April 1860 zu Gunsten des Fstn Hermann (s. oben) verzichtet], Kgl. württ. Major à la suite d. A.; morg. verm. Paris 21. Febr. 1861 mit Marie Dorothea Grathwohl, [durch Kgl. württ. Verleihung vom 4. März 1890] Freifrau von Bronn (s. Taschenbuch der Freiherrl. Häuser), geb. Weikersheim 1. Febr. 1837, † Salzburg 19. Mai 1901. [Salzburg.]

2. † Pr. Viktor, geb. 11. Nov. 1833, † 31. Dez. 1891; verm. London 26. Jan. 1861 mit — Laura Seymour, Gräfin von Gleichen [sachs.-cob. u. goth. Ernennung v. 14. Jan. 1861, s. Taschenbuch der Gräfl. Häuser], geb. 27. Jan. 1833. [London, St. James' Palast.]

Digitized by Google

Urgroßvaters-Bruder

aus des Ur-Urgroßvaters, des Fsten Ludwig, geb. 20. Okt. 1696, † 16. Jan. 1765, Ehe mit Eleonore Gfin von Nassau-Saarbrücken, geb. 30. Juni 1707, verm. 25. Jan. 1723, † 15. Okt. 1769.

† Pr. Friedrich Ernst, geb. 16. Mai 1750, † 24. Okt. 1794; verm. 7. Febr. 1773 mit Magdalene Adriane Freiin Zwier von Harem, geb. 23. April 1746, † 28. Sept. 1822.

Sohn: † Pr. Gustav, geb. 29. Aug. 1777, † 26. Juni 1866; verm. 16. Jan. 1816 mit Friederike Ldgfin zu Fürstenberg, geb. 27. Juni 1781 (kath.), † 11. Juli 1858.

Sohn (kath.): † Pr. Ludwig, geb. 11. Jan. 1823, † 26. Juli 1866; verm. Prag 20. Sept. 1857 mit — Gabriele Gfin zu Trauttmansdorff-Weinsberg, geb. 30. Sept. 1840, K. u. K. PD. und StkrD. (wiederverm. Prag 7. Sept. 1867 mit Ladislaus Gfn von Thun und Hohenstein, † 15. Dez. 1887). [Rothenhaus, Böhmen.]

Kinder (kath.): a. Przssin Marie Isabelle Gabriele, geb. Prag 30. Juli 1858; verm. das. 1. Okt. 1884 mit Paul Gfn von Almeida. [Starnberg, Bayern.]

b. Pr. Gottfried Karl Joseph, geb. Czegled, Ungarn, 15. Jan. 1860, K. u. K. Km., OLt. der Ref. des Drag.-Rgts Graf Paar Nr. 2; verm. Wien 31. Aug. 1890 mit — Anna Gfin von Schönborn-Buchheim, geb. 4. März 1865, StkrD. [Rothenhaus, Böhmen.]

Kinder: a) Przssin Marie Isabella Gabriele Franziska Ferdinandine, geb. Rothenhaus 30. Mai 1891.

b) Pr. Ludwig Erwin Gottfried Karl Eduard Maria, geb. Rothenhaus 13. Okt. 1892.

c) Pr. Gottfried Konstantin Erwin Maria Hermann, geb. Rothenhaus 11. Sept. 1893.

d) Pr. Max Egon Maria Erwin Paul, geb. Rothenhaus 19. Nov. 1897.

c. Pr. Max Karl Rudolf, geb. Prag 15. April 1861; verm. Bregenz 29. Okt. 1891 mit — Karoline Gfin zu Sayn-Wittgenstein-Sayn, geb. 28. Aug. 1867. [Meran.]

Tochter: Przssin Marie Therese, geb. Salzburg 13. Jan. 1895.

d. Przssin Gabriele Marie Isabelle, geb. Wien 31. Okt. 1862, K. u. K. PD. u. StkrD.; verm. Prag 27. Aug. 1883 mit Engelbert Pr. von Auersperg.

e. Przssin Ada Marie Therese, geb. Prag 8. Nov. 1864, StkrD.; verm. Prag 14. Okt. 1885 mit Karl Gfn Chotek von Chotkowa und Wognin. [Großpriesen, Böhmen.]

f. Pr. Karl Friedrich Leopold, geb. Rothenhaus 11. Mai 1866, Dr. theol., päpstl. Km., Domherr von Olmütz, d. Z. Probst in Kremsier.

2. Ast: Hohenlohe-Ingelfingen.

Lutherisch. — Württemberg und Preuß.-Schlesien. — Stammvater: Christian Kraft Gf zu Hohenlohe-Ingelfingen, geb. 15. Juli 1668, † 2. Okt. 1743; Reichsfst mit Wappenbesserung 7. Jan. 1764; Bestätigung als Fst zu Hohenlohe-Ingelfingen mit dem Prädikat „Hochgeboren" Wien 29. Mai 1772; die folgenden Zweige stammen von zwei Söhnen des Fsten Friedrich Ludwig, geb. 31. Jan. 1746, verlegt seine Residenz nach Oehringen 1805, entsagt 1806, † 15. Febr. 1818.

1. Zweig: Hohenlohe-Oehringen.

Oehringen, Württemberg, und Slawentzitz, Preuß.-Schlesien. — Stammvater: August Fst zu Hohenlohe-Oehringen, geb. 27. Nov 1784, entsagt 1. Jan. 1849, † 15. Febr. 1853; erbl. Mitgl. der Kammer der Standesherren des Kgr. Württemberg 25. Sept. 1819; erbl. Mitgl. des preuß. Herrenh. 12. Okt. 1854; preuß. Hzg von Ujest für den jeweiligen Inhaber der gleichzeitig zum Hzgt. Ujest erhobenen oberschlesischen Fkhschaften Königsberg 18. Okt. 1861. —

Digitized by Google

S. Jahrg. 1849, S. 130. — Die Nachgeborenen führen den Titel Prinz und Prinzessin zu Hohenlohe-Oehringen.

August Karl Christian Kraft Fürst zu Hohenlohe-Oehringen, Herzog von Ujest, Durchl., geb. Oehringen 21. März 1848, Sohn des Fstn Hugo, geb. 27. Mai 1816, † 23. Aug. 1897, und seiner Gem. Pauline, geb. Prinzessin zu Fürstenberg, geb. 11. Juni 1829 (kath.), verm. 15. April 1847, † 9. Aug. 1900; folgte seinem Vater; erbl. Mitgl. der Kammer der Standesherren im Kgr. Württemberg und des preuß. Herrenh., Kgl. preuß. Oberst à la suite d. A., Oberst-Km. a. D., Mitgl. des Deutschen Reichstags.

Geschwister.

1. Prinzessin Marie Felicitas, geb. Schaffhausen 25. Juli 1849 (kath.); verm. Slawentzitz 25. Juni 1877 mit Heinrich XIX. Pr. Reuß J. L. Durchl.
2. Prinzessin Luise Marie, geb. Slawentzitz 14. Juli 1851 (kath.), EO. des souv. Malt.-RrO. u. des Kgl. bayer. Theresien-O.; verm. Slawentzitz 24. Juni 1872 mit Fred Gfn von Frankenberg und Ludwigsdorff, † 31. Dez. 1897. [Tillowitz.]
3. Pr. Friedrich Karl, geb. Slawentzitz 21. Sept. 1855, Kgl. preuß. Major à la suite d. A.; verm. London 17. Aug. 1892 mit — Marie Gfin von Hatzfeldt, geb. 10. Jan. 1871. [St. Johann a. March.]
   Töchter: 1) Prinzessin Erika Helene Pauline Marie Dorothee, geb. Sommerberg 1. Dez. 1893.
   2) Prinzessin Elisabeth Charlotte Luise Helene, geb. Sommerberg 31. Juli 1896.
4. Pr. Johann Heinrich Georg, geb. Slawentzitz 24. April 1858, Kgl. preuß. a. o. G. u. b. M. in Darmstadt, Rittm. à la suite d. A.; verm. Bamberg 29. April 1889 mit — Olga Prinzessin zu Hohenlohe-Oehringen, geb 3. April 1862 (s. unten).
   Kinder: 1) Pr. Hugo Felix August, geb. Madrid 28. April 1890.
   2) Prinzessin Alexandrine Marie Margarete, geb. Dresden 12. Mai 1891.
   3) Prinzessin Dorothea Marie Friederike Wilhelmine, } geb. Dresden 16. März 1892.
   4) Pr. Kraft Friedrich Karl, }
5. Pr. Max Anton Karl, geb. Slawentzitz 2. März 1860, Kgl. preuß. Rittm. u. Esk.-Chef im 2. Gll.-Rgt, EKr des Joh.-O. ꝛc.; verm. Wiesbaden 11. Febr. 1890 mit Helene Gfin von Hatzfeldt, geb. 3. März 1865, † Berlin 21. Mai 1901. [Berlin.]
   Kinder: 1) Pr. Waldemar Hugo Hermann Maximilian, geb. Berlin 2. Dez. 1890.
   2) Pr. Max Hugo Paul Friedrich Karl Egon, geb. Berlin 25. März 1893.
   3) Prinzessin Margarete Viktoria Pauline Dorothea Luise Helene, geb. Sommerberg 20. Juli 1894.
6. Pr. Hugo Friedrich, geb. Slawentzitz 26. Sept. 1864, Dr. jur., Ldrat des Kreises Rosenberg, OSchlesien, Kgl. preuß. OLt. à la suite d. A. [Rosenberg.]
7. Prinzessin Margarete Maria Elisabeth, geb. Slawentzitz 27. Dez. 1865 (kath.); verm. das. 25. Okt. 1887 mit Wilhelm Gfn von Hohenau. [Potsdam.]

Vaters-Bruder

aus des Großvaters, des Fstn August, geb 27 Nov. 1784, † 15. Febr. 1853, Ehe mit Luise Hgin von Württemberg, geb. 4 Juni 1789, verm. 28. Sept 1811, † 26 Juni 1851

† Pr. Felix Eugen Wilhelm Ludwig Albrecht Karl, geb. Oehringen 1. März 1818, † Asnières 8. Sept. 1900; verm. Cassel 12. Juni 1851 mit Alexandrine Prinzessin von Hanau, Gfin von Schaumburg, geb. 22. Dez. 1830, † 20. Dez. 1871.

Kinder: 1) Prinzessin Friederike Wilhelmine Jadwiga, geb. Frankfurt a. M. 6. Okt. 1857, EO. des Kgl. bayer. Theresien-O.; verm. Frankfurt a. M. 28. Mai 1879 mit Franz Erich Gfn von Benzel zu Sternau und Hohenau. [Schloß Jägersburg, OFranken.]

2) Pr. Viktor Hugo Kraft Friedrich Wilhelm Moritz, geb. Mainz 19. Jan. 1861 K. u. K. Rittm. der Ref. des Drag.-Rgts Kaiser Ferdinand Nr. 4 [. . .]; verm.

Digitized by Google

Paris 10. Okt. 1885 mit Marguerite Marie Madeleine Nativité de Vassinhac a. d. H. der Comtes d'Imécourt, geb. Paris 25. Dez. 1863 (evang seit Sept. 1901; gesch.; wiederverm. Coburg 5. Nov. 1901 mit Julius Frhrn von Wangenheim, Hzgl. braunschw. Khrn und Hoftheaterintend. [Braunschweig]).

3) Przssin Gertrude Auguste Mathilde Olga, geb. Heidelberg 3. April 1862; verm. Bamberg 29. April 1889 mit Johann Pr. zu Hohenlohe-Oehringen (s. oben).

4) Przssin Marie Luise Auguste, geb. Heidelberg 26. Jan. 1867; verm. Bamberg 8. Mai 1886 mit Albrecht Pr. zu Waldeck und Pyrmont, † 11. Jan. 1897.

5) Ferdinand Alexander, geb. Lindau 20. Dez. 1871 [verzichtet auf den Namen und die Rechte eines Pr. zu Hohenlohe-Oehringen und erhält durch Kgl. württemb. Entschließung 30. Mai (Diplom vom 31. Juli) 1895 den erblichen Stand und Namen eines Frhrn von Gabelstein (s. Taschenbuch der Freiherrl. Häuser)].

2. Zweig: Hohenlohe-Ingelfingen.

Koschentin, Reg.-Bez. Oppeln, Preuß.-Schlesien. — Stammvater: Pr. Adolf zu Hohenlohe-Ingelfingen, geb. 29. Jan. 1797, † 24. April 1873; Stiftung des Fideikommisses Koschentin 1823; erbl. Mitgl. des preuß. Herrenhauses 12. Okt. 1854. — S. Jahrg. 1849, S. 131. — Die Nachgeborenen führen den Titel Prinz und Prinzessin zu Hohenlohe-Ingelfingen.

Wilhelm Friedrich Karl Gottfried Kraft Prinz zu Hohenlohe-Ingelfingen Durchl., geb. Koschentin 8. Nov. 1879, Sohn des Pr. Friedrich Wilhelm, geb. 9. Jan. 1826, † 24. Okt. 1895; folgte seinem Vater; Herr der Fkhschaften Koschentin, Boronow Tworog, Landsberg und Czieschowa.

Schwestern.

1. Przssin Franziska Luise Konstanze Karoline Julie Adelheid, geb. Potsdam 23. Febr. 1873. [Koschentin.]
2. Przssin Anna Luise Helene Ellinor, geb. Koschentin 25. Juni 1876. [Koschentin.]
3. Przssin Adele Luise Mathilde Jenny Helene, geb. Koschentin 26. Aug. 1877; verm. Wiesbaden 19. April 1898 mit Gottfried Erbgfn von Pückler und Limpurg.
4. Przssin Maria Agnes Amelie Elise, geb. Koschentin 27. Sept. 1883. [Koschentin.]

Mutter.

Verw. Przssin Anna zu Hohenlohe-Ingelfingen Durchl., geb. Gfin von Giech, geb. 27. April 1849, EO. des Kgl. bayer. Theresien-O.; verm. Meran 4. April 1872, [Koschentin.]

Vaters-Geschwister.

1. † Pr. Kraft, geb. 2. Jan. 1827, † 16. Jan. 1892; morg. verm. Dresden 31. März 1880 mit — Luise Bertha Thiem, geb. Halle a. S. 31. Jan. 1838, [durch Kgl. preuß. Diplom d. d. Berlin 19. Sept. 1880] Frau von Lobenhausen. [Dresden.]
2. Przssin Luise Eleonore Amalie Ernestine Jenny, geb. Koschentin 25. März 1835; verm. das. 28. April 1859 mit Alfred Gfn zu Erbach-Fürstenau Erl., † 25. Okt. 1874.

II. Waldenburg(-Schillingsfürst)sche Linie.

Katholisch. — Württemberg, Bayern und Preußen. — Stammvater: Eberhard Gf zu Hohenlohe, Herr zu Waldenburg, geb. 11. Okt. 1535, † 9. März 1570; Namen- u. Wappenvereinigung mit dem der † Langenburg 1558; Abzweigung des Hauses Schillingsfürst mit des Gfn Georg Friedrich I. 3. Sohne: Georg Friedrich II. Gf zu Hohenlohe-Waldenburg, Herr zu Schillingsfürst, geb. 16. Juni 1595, † 20. Sept. 1635, von dessen zwei Söhnen die folgenden Häuser stammen.

A. Haus Hohenlohe-Bartenstein und Jagstberg.

Bartenstein in Württemberg. — Stammvater: Christian Gf zu Hohenlohe-Waldenburg-Schillingsfürst zu Bartenstein, geb. 31. Aug. 1627, † 15. Juni 1675; Reichsfst mit Wappen-

Digitized by Google

besserung und dem Prädikat „Hochgeboren" Frankfurt a. M. 21. Mai 1744; Erhebung von Bartenstein zum Reichsfürst. d. d. Wien 1. Aug. 1757; erbl. Mitgl. der Ersten Kammer in Württemberg 25. Sept. 1819. — S. Jahrg 1849, S. 133, und 1899, S. 162. — Die Nachgeborenen führen den Titel Prinz und Prinzessin zu Hohenlohe-Bartenstein-Bartenstein.

Johannes Friedrich Michael Karl Maria Fürst zu Hohenlohe-Bartenstein und Jagstberg Durchl., gcb. Bartenstein 20. Aug. 1863, Sohn des Fstn Karl zu Hohenlohe-Bartenstein-Bartenstein, geb. 2. Juli 1837, † 23. Mai 1877; folgte seinem Vater; erbl. Reichsrat des Kgr. Bayern, Kgl. württ. Rittm. à la suite des Ul.-Rgts König Karl (1. württ.) Nr. 19, Gr.-Komtur ad hon. des Kgl. bayer. St. Georg-O. ꝛc.; verm. Salzburg 12. Febr. 1901 mit — Anna Maria Theresia Kais. Przssin u. Ehzgin von Oesterreich ꝛc. K. u. K. Hoh., geb. 17. Okt. 1879, StkrD.

Schwestern.

1. Przssin Marie Henriette Eleonore Aloysia Johanna Karolina, geb. Bartenstein 6. Juli 1861, StkrD.; verm. Bartenstein 4. Aug. 1885 mit Albert Lónyay von Nagy-Lónya und Vásáros-Náményy, K. u. K. Km. u. Kmdr der . . Brig. [Oedenburg.]
2. Przssin Eleonore (Nora) Aloysia Maria, geb. Bartenstein 4. Okt. 1864, StkrD.; verm. Wien 8. Jan. 1887 mit Karl Erbgfn Fugger von Babenhausen.

Mutter.

Verw. Fstin Rosa zu Hohenlohe-Bartenstein-Bartenstein Durchl., geb. Gfin von Sternberg, geb. 16. März 1836, StkrD. und K. u. K. PD.; verm. Zasmuk, Böhmen, 30. Okt. 1859 (wiederverm. Politschan, Böhmen, 5. Mai 1881 mit Leopold Pr. von Croy, † 15. Aug. 1894). [Wien, Schönburgstr.]

Großmutter.

Verw. Fstin Henriette zu Hohenlohe-Bartenstein-Bartenstein Durchl., geb. Przssin von Auersperg, geb. 23. Juni 1815, † Schloß Haltenbergstetten 7. Aug. 1901; verm. Prag 11. Jan. 1835 mit Ludwig Fstn zu Hohenlohe-Bartenstein-Bartenstein und Jagstberg, † 22. Aug. 1850.

B. Haus Hohenlohe-Waldenburg-Schillingsfürst.

Stammvater: Ludwig Gustav Gf zu Hohenlohe-Waldenburg-Schillingsfürst, geb. 8. Juni 1634, † 21. Febr. 1697; Reichsfst mit Wappenbesserung und dem Prädikat „Hochgeboren" Frankfurt a. M. 21. Mai 1744; preuß. Anerkennung 29. Dez. 1744; kursächs. Anerkennung 2. Febr. 1745; Erhebung der Gfschaft Waldenburg zum Reichsfürst. und Wappenbesserung Wien 14. Aug. 1757; Gründung des hohenloheschen Haus-O. vom Phönix 1758; des Fstn Karl Albrecht II., geb. 21. Febr. 1742, † 14. Juni 1796, zwei Söhne, von denen die folgenden Linien stammen, teilen den Besitz 5. April 1807.

1. Älterer Ast: Waldenburg.

Waldenburg, Württemberg. — Stammvater: Karl Albrecht III. Fst zu Hohenlohe-Waldenburg-Schillingsfürst, geb. 29. Febr. 1776, † 15. Juni 1843, der die Hschaft Schillingsfürst an seinen jüngern Bruder abtrat 5. April 1807; erbl. Mitgl. der württemb. Kammer der Standesherren 25. Sept. 1819. — S. Jahrg. 1862, S. 143. — Die Nachgeborenen führen den Titel Prinz und Prinzessin zu Hohenlohe-Waldenburg-Schillingsfürst.

Friedrich Karl Chlodwig Konstantin Adolf Fürst zu Hohenlohe-Waldenburg-Schillingsfürst Durchl., geb. Kupferzell 26. Sept. 1846, Sohn des Fstn Friedrich Karl, geb. 5. Mai 1814, † 26. Dez. 1884, und seiner Gem. Therese, geb. Przssin zu Hohenlohe-Schillingsfürst, geb. 19. April 1816 (luth.), verm. 26. Nov. 1840, † 7. Jan. 1891; folgte seinem Bruder, dem Fstn Nikolaus (s. unten) 23. Okt. 1886; K. u. K. Km. und Statth.-Rat a. D.; verm. Schloß Fürstenau 26. Nov. 1898 mit — Therese Gfin zu Erbach-Fürstenau, geb. 9. Juni 1869.

Digitized by Google

Geschwister.

1. † Fst Nikolaus, geb. 8. Sept. 1841, † 23. Okt. 1886; verm. 6. Juli 1869 mit Sarah Przssin Esterházy von Galántha, geb. 16. März 1848, † 22. Febr. 1885.
   Tochter: Przssin Sarah Marie Therese Katharina Gabriele Karoline Pauline geb. Stuttgart 20. Febr. 1885. [Waldenburg.]
2. Pr. Clodwig Karl Joseph Maria, geb. Kupferzell 1. Jan. 1848, K. u. K. Km. und Hptm. a. D.; verm. I) Wien 15. Jan. 1877 mit Franziska Gfin von Esterházy Freiin zu Galántha, geb. 24. Sept. 1856, † 10. Jan. 1884; II) Budapest 2. März 1890 mit — Sarolta Gfin Majláth von Székhely, geb. 16. Okt. 1856, K. u. K. PD. und StkrD. [Wien VI, Königsklostergasse 1.]
   Kinder 1r Ehe: 1) Pr. Nikolaus Moritz Aloys Hubertus Maria, geb. Budapest 3. Nov. 1877. [. . .]
   2) Pr. Friedrich Franz Augustin Maria, geb. Budapest 15. Febr. 1879, K. u. K. Lt. im Korpsart.-Rgt Ehzg Albrecht Nr. 5. [Preßburg.]
   3) Przssin Anna Maria Sarah Franziska Nikoletta Magdalene, geb. Ságh 4. Dez. 1880.
   4) Pr. Karl-Egon Johann Nepomuk Joseph Maria, geb. Ságh 4. Mai 1882.
3. Pr. Karl Egon Adam, geb. Kupferzell 12. Nov. 1849, Kgl. preuß. Lt. a. D. [. . .]
4. Przssin Therese Katharine Amalie Elise Leopoldine Konstanze, geb. Kupferzell 6. Juli 1851; verm. das. 2. Aug. 1870 mit Otto Gfn von Rechberg und Rothenlöwen Erl.

Vaters-Brüder

aus des Großvaters, des Fstn Karl Albrecht, geb. 29. Febr. 1776, † 15. Juni 1843, 2. Ehe mit Leopoldine Przssin zu Fürstenberg, geb. 4. Sept. 1791, verm. 20. Mai 1813, † 10. Jan. 1844.

1. † Pr. Karl, geb. 20. April 1818, † 5. Jan. 1875; verm. Wien 19. März 1866 mit — Therese verw. Gfin (Maximilian, † 5. Juni 1862) von Bissingen und Nippenburg, geb. Gfin von Meraviglia-Crivelli, geb. 6. Juni 1836, StkrD. [Meran.]
   Kinder: 1) Pr. Georg Friedrich Karl Egon Maximilian Emil, geb. Linz 22. Jan. 1867, K. u. K. Km. und Rittm. im Hus.-Rgt Gf Radetzky Nr. 5, Rr des Deutschen O. ꝛc. [Neusiedl a. See, Ungarn.]
   2) Przssin Katharine Amalie Leopoldine Marie Therese Eleonore, geb. Linz 10. Juli 1868, StkrD.; verm. Freiburg i. B. 25. Nov. 1891 mit August Frhrn von Gise, Herrn auf Teublitz. [Traunstein u. München.]
   3) Przssin Elisabeth Sophie Eleonore Therese Marie Angelika, geb. Linz 30. März 1872; verm. Bregenz 15. Mai 1897 mit Siegfried Frhrn von Pitner, K. u. K. Linienschiffs-Lt. [. . .]
2. † Pr. Egon, geb. 4. Juli 1819, † 11. Jan. 1865; verm. Duino 29. Sept. 1849 mit Therese Gfin von Thurn-Hofer u. Valsássina, geb. 12. Juni 1817, † 4. Nov. 1893.
   Kinder: 1) Pr. Friedrich Johann Karl Alexander Adam Egon Maria geb. Venedig 4. Aug. 1850, K. u. K. Km. und Botsch.-Rat a. D. [Schloß Duino, oesterr. Küstenland.]
   2) † Pr. Egon Karl, geb. 3. Febr. 1853, † 10. Sept. 1896; verm. Prag 8. Jan. 1877 mit — Marie Gfin von Kaunitz, geb. Austerlitz 28. März 1855, StkrD. [Schloß Sagrado, oesterr. Küstenland.]
      Kinder: (1) Pr. Albrecht Egon Leopold Joseph Gregor Maria, geb. Görz 17. Nov. 1877. [. . .]
      (2) Pr. Egon Alexander Karl Laurentius Maria, geb. Sagrado 5. Sept. 1879. [. . .]
      (3) Przssin Vera Therese Elisabeth Eleonore Anna Julie Maria, geb. Görz 23. Mai 1882. [Schloß Sagrado.]

Digitized by

3) Przſſin Marie Eliſabeth Karoline Anna Leopoldine Polyrene Katharine Thereſe Raimunde, geb. Venedig 28. Dez. 1855, K. u. K. PD., StkrD. und ED. des ſouv. Malt.-RrO.; verm. Venedig 19. April 1875 mit Alexander Pr. von Thurn und Taxis.

4) Przſſin Karola Maria Anna, geb. Venedig 14. Febr. 1858. [Duino.]

5) Przſſin Marie Thereſe Henriette Anna Pia, geb. Venedig 18. Okt. 1860 K. u. K. PD. und StkrD.; verm. Duino 28. Okt. 1891 mit Erwein Gfn von Schlick. [Schloß Koppidlno bei Jicin, Böhmen.]

2. Jüngerer Aſt: Schillingsfürſt.

Stammvater: Franz Joſeph Pr. zu Hohenlohe-Waldenburg-Schillingsfürſt, geb. 26. Nov. 1787, † 14. Jan. 1841. erhält von ſeinem älteren Bruder Schillingsfürſt 5. April 1807 und wird hierdurch Fſt zu Hohenlohe-Schillingsfürſt; erbl. Mitgl. der Kammer der Reichsräte in Bayern 26. Mai 1818; Erwerbung des Hzgt. Ratibor ꝛc. in Preuß.-Schleſien u. des Fſtt. Corvey in Weſtfalen (von dem 12. Nov. 1834 † Ldgfn Amadeus von Heſſen-Rothenburg) durch des obengenannten Fſtn Franz Joſeph älteſten Sohn Viktor (ſ. 2. Zweig), ſowie der Hſchaft Treffurt im preuß. Reg.-Bez. Erfurt durch desſelben 2. Sohn Chlodwig (ſ. 1. Zweig) 1840; Verzicht dieſer Brüder auf das Fſt. Schillingsfürſt zu gunſten ihres 3. Bruders Philipp Ernſt, geb. 24. Mai 1820, † 3. Mai 1845, 14. Jan. 1841.

1. (Jüngerer) Zweig.

Schillingsfürſt im bayer. Reg.-Bez. Mittelfranken. — Stammvater: Chlodwig Pr. zu Hohenlohe-Schillingsfürſt (ſ. unten), Herr auf Treffurt, preuß. Pr. von Ratibor u. Corvey Berlin 15. Okt. 1840 (Diplom Breslau 11. Sept. 1899), Fſt zu Hohenlohe-Schillingsfürſt infolge Vertrags mit ſeinem älteren Bruder Viktor (ſ. 2. Zweig) vom 15. Okt. 1845. — Die Nachgeborenen führen den Titel Prinz und Prinzeſſin zu Hohenlohe-Schillingsfürſt, von Ratibor und Corvey. — S. Jahrg. 1848, S. 138.

Philipp Ernſt Maria Fürſt zu Hohenlohe-Schillingsfürſt, Prinz von Ratibor und Corvey, Durchl., geb. Schillingsfürſt 5. Juni 1853, Sohn des Fſtn Chlodwig Karl Viktor, geb. Rothenburg a. Fulda 31. März 1819, † Ragaz 6. Juli 1901, und ſeiner Gem. Marie geb. Przſſin zu Sayn-Wittgenſtein-Berleburg, geb. 16. Febr. 1829, verm. Frankfurt a. M. 16. Febr. 1847, † 21. Dez. 1897; folgte ſeinem Vater (ſ. oben); erbl. Reichsrat des Kgr. Bayern, Kgl. preuß. Major à la suite d. A., EFr des ſouv. Malt.-RrO. ꝛc.; verm. Wien 10. Jan. 1882 mit — Chariclée Przſſin Ypſilanti, geb. Paris 8. Okt. 1863, ED. des Kgl. bayer. Thereſien-O.

Geſchwiſter.

1. Przſſin Eliſabeth Konſtanze Leonille Stephanie, geb. Schillingsfürſt 30. Nov. 1847, ED. des Kgl. bayer. Thereſien-O. [Berlin und Schillingsfürſt.]
2. Pr. Moritz, geb. Lindau 6. Aug. 1862, Kgl. preuß. Rittm. à la suite d. A., EFr des ſouv. Malt.-RrO. ꝛc.; verm. Dyck 19. Aug. 1893 mit — Roſa Przſſin u. Altgfin zu Salm-Reifferſcheid-Krautheim, geb. 12. April 1868, StkrD. [Alt-Auſſee, Steiermark.]

   Kinder: 1) Pr. Franz Joſeph Dominikus Leopold Chlodwig Moritz Philipp Ernſt Alexander Maria, geb. Graz 6. Juni 1894.
   2) Przſſin Maria Anna Gabriele, geb. Alt-Auſſee 19. Aug. 1895.
   3) Pr. Chlodwig Alfred Peter Ferdinand Jakob Joſeph Anton Maria, geb. Alt-Auſſee 30. Juli 1897.
3. Pr. Alexander, geb. Lindau 6. Aug. 1862, Kaiſ. Bez.-Präſ. des OElſaß, Mitgl. des deutſchen Reichstags, EFr des ſouv. Malt.-RrO. ꝛc.; verm. Köln 16. Mai 1895 mit — Emanuela, verw. Fſtn zu Solms-Braunfels, des † Principe di Tricaſe-Moliterno Tochter, geb. Neapel 19. Febr. 1854, ED. des Kgl. bayer. Thereſien-O. [Colmar.]

Digitized by Google

Vatersgeschwister

aus des Großvaters, des Fürsten Franz Joseph, geb. 26. Nov. 1787, † 14. Jan. 1841, Ehe mit Konstantia Prinzessin zu Hohenlohe-Langenburg, geb. 23. Febr. 1792, verm. 29. März 1815, † 25. Juli 1847.

1. † Pr. Viktor, Hzg von Ratibor, geb. 10. Febr. 1818, † 30. Jan. 1893 (s. 2. Zweig).
2. Prinzessin Amalie Elisabetha Adelheid Klothilde Johanna Agnes, geb. Schillingsfürst 31. Aug. 1821 (luth.); verm. Herbsleben 30. April 1857 mit Richard Lauchert, † 27. Dez. 1868, Prof. [Gotha.]
3. † Pr. Konstantin, geb. 8. Sept. 1828, † 14. Febr. 1896; verm. Weimar 15. Okt. 1859 mit — Marie Prinzessin zu Sayn-Wittgenstein-Berleburg, geb. 18. Febr. 1837, K. u. K. PD., StkrD. und zweite Assistentin des Stkr.-O. [Schloß Friedstein, Steiermark.]

   Kinder: 1) Pr. Konrad Maria Eusebius, geb. Wien 16. Dez. 1863, K. u. K. Km., Statth.-Rat, dem Ministerium des Innern zugeteilt, EBürger von Dur, Klostergrab u. Turn; verm. Wien 10. Juni 1888 mit — Franziska Gfin von Schönborn-Buchheim, geb. 23. März 1866, K. u. K. PD. und StkrD. [Wien.]

   Kinder: (1) Pr. Alfred Konstantin Chlodwig Peter Maria, geb. Salzburg 31. März 1889.
   (2) Pr. Erwin Franz Maria, geb. Prag 27. Juli 1890.
   (3) Pr. Hubert Philipp Maria, geb. Wien 13. April 1893.
   (4) Prinzessin Marie Franziska Anna, geb. Teplitz 24. Sept. 1895.
   (5) Prinzessin Franziska Maria Anna, geb. Teplitz 21. Juni 1897.

   2) Pr. Philipp Maria, geb. Wien 14. Dez. 1864, K. u. K. Km., Statth.-Sekr. a. D., Mönch im Benediktinerkloster Seckau, Steiermark.

   3) Pr. Gottfried Maximilian Maria, geb. Wien 8. Nov. 1867, K. u. K. Km. u. Hptm. im Gen.-Stabe, zuget. der Kav.-Div. in Krakau.

   4) Prinzessin Maria Dorothea Franziska Amalie, geb. Wien 10. April 1872, K. u. K. PD. und StkrD.; verm. Wien 15. April 1896 mit Vollrath Gfn von Lamberg, K. u. K. Km. und OLt. der Ref. [Feistritz.]
4. Prinzessin Elise Adelheid Karoline Klothilde Ferdinande, geb. Rothenburg a. Fulda 6. Jan. 1831 (luth.); verm. Schillingsfürst 1. Aug. 1868 mit Karl Pr. zu Salm-Horstmar.

2. (Älterer) Hzgl. Zweig von Ratibor und Corvey.*

Schloß Rauden bei Ratibor, Preuß.-Schlesien. — Stammvater: Viktor Pr. zu Hohenlohe-Schillingsfürst, geb. 10. Febr. 1818, † 30. Jan. 1893; preuß. Hzg von Ratibor und Fst von Corvey (primog.) Berlin 15. Okt. 1840 (Diplom Breslau 11. Sept. 1890); erbl. Mitgl. des preuß. Herrenh. 12. Okt. 1854. — Die Nachgeborenen führen den Titel Prinz und Prinzessin von Ratibor und Corvey, Prinz und Prinzessin zu Hohenlohe-Schillingsfürst. — S. Jahrg. 1842, S. 150.

Viktor Amadeus Herzog von Ratibor, Fürst von Corvey, Prinz zu Hohenlohe-Schillingsfürst Durchl., geb. Rauden 6. Sept. 1847, Sohn des Hzgs Viktor (s. oben) und seiner Gem. Amalie geb. Prinzessin zu Fürstenberg, geb. 12. Febr. 1821, verm. 19. April 1845, † 17. Jan. 1899; folgte seinem Vater; erbl. Mitgl. des preuß. Herrenh., Besitzer der Hschaften Kieferstädtel u. Zembowitz, Dr. jur., Kgl. preuß. Oberst à la suite d. A., Vors. des Prov.-Ldtages der Prov. Schlesien, Präs. des Allg. deutschen Jagdschutzvereins, EBailli u. Großkreuz des souv. Malt.-RrO. ꝛc.; verm. Wien 19. Juni 1877 mit — Marie Gfin Breunner-Enkevoirth, geb. 23. Aug. 1856, Dame des souv. Malt.-RrO.

Kinder: 1) Erbpr. Viktor August Maria, geb. Rauden 2. Febr. 1879, Kgl. preuß. Lt. im Rgt der Gardes du Corps, Rr des souv. Malt.-RrO. [Berlin.]
2) Pr. Hans Konstantin Maria Gobertus, geb. Rauden 8. März 1882.
3) Prinzessin Agathe Charlotte Pauline Marie, geb. Rauden 24. Juli 1888.
4) Prinzessin Margarete Eleonore Amélie Auguste Klothilde Christiane Marie, geb. Rauden 3. März 1894.
5) † . . . ., totgeborn Schloß Rauden .. Aug. 1901

Digitized by Google

Geschwister.

1. Pr. Franz Karl Alexander Friedrich Konstantin Raphael, geb. Rauden 6. April 1849, Kgl. preuß. Oberstlt. à la suite d. A., EKr des souv. Malt.-KrO. ꝛc. [Berlin.]
2. Przssin Elisabeth Marie, geb. Rauden 27. Febr. 1851. [Rauden.]
3. † Pr. Egon, geb. 4. Jan. 1853, † 10. Febr. 1896; verm. Raudnitz, Böhmen, 16. Nov. 1885 mit — Leopoldine Przssin von Lobkowitz, geb. 9. März 1867. [Schloß Kieferstädtel bei Gleiwitz.]
   Kinder: 1) Pr. Egon Viktor Moritz Karl Maria, geb. Karlsruhe 31. Aug. 1886.
   2) Przssin Maria Amalie Karoline Leopoldine Johanna Pauline, geb. Karlsruhe 26. Juni 1888.
   3) Pr. Moritz Franz Max Viktor Rudolf Leopold Egon Maria, geb. Ratibor 17. April 1890.
   4) Pr. Ernst Paul Zdenko Viktor Karl Egon Maria, geb. Ratibor 5. Aug. 1891.
   5) Pr. Alexander Alfred Maria Konstantin Wilhelm Hugo Egon, geb. Coburg 16. Okt. 1894.
4. Przssin Marie Therese, geb. Rauden 27. Juni 1854. [Rauden.]
5. Pr. Maximilian Karl Wilhelm, geb. Berlin 9. Febr. 1856, Kais. deutscher Leg.-Rat u. Kgl. preuß. a. o. G. u. b. M. in Weimar, Kgl. preuß. Rittm. à la suite d. A., EKr des souv. Malt.-KrO. ꝛc.; verm. Wien 15. Febr. 1892 mit — Franziska verw. Przssin (Adolf, † 3. Jan. 1890) von Thurn und Taxis, geb. Grimaud Gfin von Orsay, geb. 4. März 1857, StkrD.
   Töchter: 1) Przssin Viktoria Luise Konstanze Amalie Maria Maximiliane, geb. Wien 23. Febr. 1893.
   2) Przssin Margarete Maria Franziska Karoline Maximiliane Felicitas Amalie, geb. Wien 3. Juni 1894.
   3) Przssin Elisabeth Charlotte Marie Henriette Maximiliane, geb. Aigen bei Salzburg 17. Juli 1895.
   4) Przssin Maria Theresia Franziska Margarete Viktoria Felicitas Maximiliane, geb. Aigen bei Salzburg 22. Juni 1896.
6. † Pr. Ernst, geb. 10. Nov. 1857, † 25. Febr. 1891; verm. Turin 9. Okt. 1889 mit — Maria Ernestina Arborio di Gattinara a. d. H. der Duchi di Sartirana, geb. Turin 9. Febr. 1866. [Turin.]
7. Pr. Karl Egon, geb. Rauden 7. Juli 1860, Dr. jur., Kgl. preuß. Polizeipräsident in Wiesbaden, EKr des souv. Malt.-KrO. ꝛc.
8. Przssin Margarete Marie, geb. Rauden 3. Juni 1863; verm. das. 10. Okt. 1887 mit Hugo Frhrn von Reischach, Exz., ehem. Hofmarschall J. M. der Kaiserin Friedrich. [Berlin.]

Vaters-Geschwister s. 1. Zweig.

Isenburg (Ysenburg).

Rheinische Dynasten, die ihre Abkunft von Gerlach Gfn im Niederlahngau 993 herleiten und ihren Namen von der ehem. Burg Isenburch (jetzt Isenburg, Kr. Neuwied) seit 1093 führen; Erwerbung eines Teils der Hschaft Büdingen (s. unten) 12. Okt. 1264; Erwerbung der Burg Birstein (s. unten) 8. Sept. 1488; Reichsgf d. d. Argentinae 30. Aug. 1442; Erhebung von Büdingen zur Reichsgfschaft d. d. Breisach 1. Sept. 1442; Erwerbung der Hälfte von Offenbach (s. unten) 24. Mai 1419, resp. 28. Mai 1420, der andern Hälfte 11. März 1486; Verleihung des Prädikats „Wohlgeboren" Prag 5. März 1600; die folgenden Linien stammen von zwei Söhnen des Wolfgang Ernst I. Gfn zu Isenburg-Birstein, geb. 29. Dez. 1560, † 21. Mai 1633. — S. Jahrg. 1836, S. 131, und 1848, S. 141.

I. Linie Offenbach-Birstein.

Stammvater: Gf Wolfgang Heinrich, geb. 21. Okt. 1588, † 27. Febr. 1635; Spaltung in eine (1718 erloschene) Offenbacher und eine jüngere Birsteiner Linie; diese letztere stammt von des

Digitized by Google

Johann Ludwig Gfn zu Isenburg-Offenbach-Birstein 2. Sohne Wilhelm Moritz I., geb. 24. Juli 1657, † 8. März 1711, dessen zwei Söhne die Stammväter der folgenden Äste sind.

1. Ast: Isenburg-Birstein.

Katholisch seit 1861. — Birstein, Hessen-Nassau. — Stammvater: Gf Wolfgang Ernst, geb. 26. März 1686, † 15. April 1754; Ererbung des Besitzes der älteren Offenbacher Linie bei deren Aussterben mit Ausschluß des Paragium Philippseich (s. unten) 21. Sept. 1718; Reichsfürst mit dem Prädikat „Hochgeboren" Frankfurt a. M. 23. März 1744; preuß. Anerkennung 28. Juli 1744; kursächs. Anerkennung 31. Aug. 1744; souv. Fst von Isenburg durch den Beitritt zum Rheinbunde („Durchl.") 12. Juli 1806, standesherrlich untergeordnet durch den Wiener Kongreß 9 Juni 1815; erbl. Mitgl. der Ersten Kammer des Ghzgt. Hessen 17. Dez. 1820; erbl. Mitgl. des preuß. Herrenhauses 4. Nov. 1868. — S. Jahrg. 1849, S. 138. — Die Nachgeborenen führen den Titel Prinz und Prinzessin zu Isenburg.

Franz Joseph Maria Leopold Anton Karl Alois Viktor Wolfgang Bonifacius Fürst zu Isenburg Durchl., geb. Birstein 1. Juni 1869, Sohn des Fstn Karl, geb. 29. Juli 1838, † 4. April 1899; folgte seinem Vater (nach Erbverzicht seines älteren Bruders Leopold [s. unten] vom 2. Febr. 1898); erbl. Mitgl. des preuß. Herrenh. und der Ersten Kammer des Ghzgt. Hessen, K. u. K. Rittm. in der Res. des Drag.-Rgts Albrecht Pr. von Preußen ꝛc. Nr. 6, Kgl. preuß. Rittm. à la suite d. A.; verm. Darmstadt 19. Mai 1896 mit — Friederike Przssin zu Solms-Braunfels, geb. 29. März 1873.

Kinder: (1) Przssin Marie Luise Antoinette Elisabeth Eulalie Josepha Wilhelmina, geb. Birstein 22. März 1897.

(2) Przssin Marie Alexandra Johanna Sophie Elisabeth Thomasa Gabriele, geb. Birstein 22. Dez. 1899.

(3) Erbpr. Joseph Franz Ferdinand Maria Karl Hermann Alexius Vinzens von Paula, geb. Birstein 17. Juli 1901.

Geschwister.

1. Pr. Leopold Wolfgang Ernst Maria Ferdinand Karl Michael Anton Viktor Ludwig Joseph Johann Baptist Franz, geb. Offenbach 10. März 1866, Kgl. preuß. OLt. a. D. (verzichtete zu gunsten seines Bruders, s. oben). [Birstein.]
2. Przssin Marie Antoinette Charlotte Anna Sophie Adelheid Isabella Eulalia Leopoldine Auguste Beatrix Aloisia Michaele Angela Scholastika, geb. Offenbach 10. Febr. 1867. [Birstein.]
3. Przssin Marie Michaele Johanne Antonie Leopoldine Karoline Adelaide Eulalia Sophie Aloisia Anna Elisabeth, geb. Birstein 24. Juni 1868, Schwester Michaele der Kongregation der Schwestern vom heil. Joseph in Trier.
4. Pr. Karl Joseph Maria Anton Leopold Viktor Franz Michael Pius Aloisius Simon, geb. Offenbach 18. Febr. 1871; verm. London 24. Aug. 1895 mit — Bertha Emma Lewis, geb. New Orleans 16. März 1872. [Paris.]
5. Pr. Viktor Karl Salvator Maria Leopold Anton Aloisius Joseph Johannes Kasimir, geb. Offenbach 29. Febr. 1872, Kgl. preuß. OLt. à la suite d. A. [Birstein.]
6. Pr. Alfons Maria Leopold Anton Karl Alois Joseph Franz Pius Johannes Michael Heinrich, geb. Offenbach 6. Febr. 1875; verm. Petschau 1. Dez. 1900 mit — Pauline Gfin von Beaufort-Spontin, a. d. H. der Herzöge von Beaufort-Spontin, geb. 8. Nov. 1876. [Langenselbold.]
7. Przssin Marie Elisabeth Franziska Antonia Leopoldina Karolina Aloisia Anna Sophia Kamilla Praxedes, geb. Birstein 18. Juli 1877, Schwester Augustine im Kloster der Kongregation der Schwestern vom heil. Joseph in Trier.
8. Przssin Adelheid Marie Sophie Karola Aloisia Leopoldina Antonia Anna Franziska Eulalia Elisabeth Therese Josepha Tommasa, geb. Birstein 31. Okt. 1878, Nonne unter dem Namen Stanislava im Kloster der barmh. Schwestern des heil. Karl in Prag.

Mutter.

Verw. Fürstin Maria Luise Annunciata zu Isenburg, geb. Ehzgin von Oesterreich ꝛc. K. u. K. Hoh., geb. 31. Okt. 1845, verm. Brandeis 31. Mai 1865, StkrD. u. EhD. des Kgl. bayer. St. Elisabethen-O. [Birstein.]

Digitized by Google

2. Ast: Ysenburg-Philippseich.

Reformiert. — Philippseich, Kr. Offenbach, Ghzgt. Hessen. — Stammvater: Gf Wilhelm Moritz II., geb. 13. Juli 1688, † 7. März 1772, der beim Aussterben der Offenbacher Linie das Paragium Philippseich erbte 21. Sept. 1718. — S. Jahrg. 1849, S. 241. — Die Nachgeborenen führen den Titel Graf und Gräfin zu Ysenburg und Büdingen in Philippseich.

Karl Ferdinand Ludwig Adolf Wolfgang Ernst Kasimir Georg Friedrich Graf zu Ysenburg und Büdingen in Philippseich Erl., geb. Meerholz 15. Okt. 1841, Sohn des Gfn Georg, geb. 15. April 1794, † 26. April 1875, und seiner Gem. Bertha geb. Gfin zu Ysenburg-Büdingen in Meerholz, geb. 14. Juni 1821, verm. 10. Jan. 1841, † Montreux 8. Nov. 1875; folgte seinem Vater; Ghzgl. hess. Major à la suite der Kav., EHr des Joh.-O. ꝛc.; verm. Ober-Urf 11. Okt. 1886 mit — Elisabeth Przssin von Ardeck Durchl., geb. 8. Juni 1864.

Töchter: 1) Gfin Marie Bertha Agnes Klementine Auguste Luise Albertine, geb. Philippseich 29. April 1890.

2) Gfin Irmgard Marie Hermine Anna Elisabeth, geb. Philippseich 17. März 1894.

3) Gfin Elisabeth Philippine Marie Ferdinande, geb. Philippseich 4. Aug. 1897.

Schwestern.

1. Gfin Klementine Philippine Charlotte Luise Karoline Malwina Emilie Silvine Adelheid Ferdinande Auguste, geb. Meerholz 26. Nov. 1843. [Philippseich.]
2. Gfin Auguste Dorothea Thekla Marie Amalie Agnes Theresa Elise, geb. Meerholz 7. Febr. 1861; verm. das. 8. Sept. 1881 mit Heinrich Pr. zu Waldeck und Pyrmont Durchl.

Vaters-Bruder

aus des Großvaters, des Gfn Heinrich Ferdinand, geb. 15. Okt. 1770, † 27. Dez. 1838, Ehe mit Amalie Isabella Sidonia Gfin zu Bentheim-Tecklenburg, geb. 6. Dez. 1768, verm. 10. Mai 1791, † 6. Aug. 1822.

† Gf Friedrich, geb. 15. Sept. 1800, † 9. Jan. 1864; verm. 30. Sept. 1828 mit Malwina Przssin zu Löwenstein-Wertheim-Freudenberg, geb. 27. Dez. 1808, † 18. Febr. 1879.

Kinder: 1) Gfin Amalie, geb. Wertheim 23. Juni 1830, StiftsD. des adeligen Stifts Wallenstein in Fulda. [. . .]

2) † Gf Ferdinand, geb. 14. Jan. 1832, † 14. Nov. 1893; verm. 14. April 1868 mit — Melanie Horrocks, geb. 17. Okt. 1845, [durch Ghzgl hess. Diplom San Remo 19. Febr. 1888] Gräfin von Büdingen (s. Taschenbuch der Gräfl. Häuser).

3) Gf Konstantin, geb. Wertheim 12. Juli 1833, K. K. Rittm. a. D. [München, Türkenstr.]

4) Gf Georg Adolf, geb. Wertheim 23. April 1840, Kgl. preuß. Lbrat a. D. [Birstein.]

II. Linie Büdingen.

Evangelisch. — Stammvater: Gf Johann Ernst, geb. 21. Juni 1625, † 8. Okt. 1673; Besitzteilung unter dessen Söhnen, von denen die folgenden Äste stammen, 23. Juli 1687.

1. Ast: Ysenburg und Büdingen in Büdingen.

Büdingen, Prov. Oberhessen, Ghzgt. Hessen. — Stammvater: Gf Johann Kasimir, geb. 10. Juli 1660, † 23. Sept. 1693; erbl. Mitgl. der Ersten Kammer des Ghzgt. Hessen 17. Dez. 1820; Ghzgl. hess. Fürstenstand mit dem Präd. „Durchl." Darmstadt 9. April 1840. — S. Jahrg. 1849, S. 139. — Die Nachgeborenen führen den Titel Prinz und Prinzessin zu Ysenburg und Büdingen in Büdingen ebenfalls mit dem Präd. Durchl.

Bruno Kasimir Albert Emil Ferdinand Fürst zu Ysenburg und Büdingen Durchl., geb. Büdingen 14. Juni 1887, Sohn des Fsten Ernst Casimir II., geb.

Digitized by Google

14. Dez. 1806, † 16. Febr. 1861, und seiner Gem. Thekla geb. Gfin zu Erbach-Fürstenau, geb. 9. März 1815, verm. 8. Sept. 1836, † 13. März 1874; folgte seinem Vater; K. u. K. Major a. D.; verm. I) Lich 31. Juli 1862 mit Mathilde Przssin zu Solms-Hohensolms-Lich, geb. 12. Dez. 1842 (kath.), † 11. Sept. 1867; II) Rüdenhausen 30. Sept. 1869 mit — Bertha Gfin zu Castell-Rüdenhausen, geb. 4. Juli 1845.

Kinder: a) 1r **Ehe**: 1) Przssin Hedwig, geb. Büdingen 1. Nov. 1863; verm. daf. 27. Sept. 1883 mit Botho Fstn zu Stolberg-Roßla, † 8. Nov. 1893.

2) Przssin Elisabeth, geb. Büdingen 21. Dez. 1864; verm. daf. 25. Sept. 1889 mit Rudolf Frhrn von Thüngen. [Bamberg.]

— b) 2r **Ehe**: 3) Przssin Emma, geb. Büdingen 28. Aug. 1870; verm. daf. 14. April 1898 mit Otto Erbgfn zu Solms-Laubach.

4) Przssin Marie, geb. Büdingen 28. Mai 1875. [Büdingen.]

5) Erbpr. Wolfgang, geb. Büdingen 30. März 1877, Kgl. preuß. Lt. à la suite d. A. [Büdingen.]

6) Przssin Thekla, geb. Büdingen 16. Okt. 1878; verm. daf. 9. Mai 1901 mit Manfred Gfn von Collalto und San Salvatore. [Teschendorf, Mecklenb.]

7) Przssin Mathilde, geb. Büdingen 26. März 1880. [Büdingen.]

8) Przssin Helene, geb. Büdingen 14. Nov. 1881. [Büdingen.]

9) Przssin Hertha, geb. Büdingen 27. Dez. 1883.

10) Przssin Anna, geb. Büdingen 10. Febr. 1886.

Geschwister.

1. Przssin Emma Ferdinande Emilie, geb. Büdingen 23. Febr. 1841; verm. daf. 17. Mai 1859 mit Wolfgang Fstn zu Castell-Rüdenhausen.
2. Przssin Agnes Marie Luitgarde, geb. Büdingen 20. März 1843; verm. daf. 21. Nov. 1865 mit Karl Gfn zu Ysenburg-Büdingen in Meerholz, † 30. März 1900.
3. † Pr. Lothar, geb. 27. Sept. 1851, † 23. Febr. 1888; verm. Almelo, Holland, 19. Aug. 1875 mit — Jacqueline Henriette Mathilde Gfin von Wassenaer-Starrenburg, geb. Almelo 8. Mai 1853. [Dolde, Holland.]

Vaters-Bruder

aus des Großvaters, des Fstn Ernst Casimir II., geb. 20. Jan. 1781, † 1. Dez. 1852, Ehe mit Ferdinande Gfin zu Erbach-Schönberg, geb. 23. Juli 1784, verm. 10. Mai 1804, † 24. Sept. 1848.

† Pr. Gustav, geb. 17. Febr. 1813, † 1. Jan. 1883; verm. Mosbach bei Mainz 31. Okt. 1840 mit — Bertha Gfin von Holleben (vgl. Goth. Taschenbuch der Adeligen Häuser), geb. Eisleben 16. Nov. 1818, ED. des Kgl. bayer. Theresien-O. [Büdingen.]

Sohn: Pr. Gustav Alfred, geb. Büdingen 31. Dez. 1841, Kgl. preuß. Major à la suite d. A.; verm. Rüdenhausen 7. Juli 1870 mit — Luitgard Gfin zu Castell-Rüdenhausen, geb. 23. Aug. 1843. [Büdingen.]

Kinder: (1) Przssin Anna-Marie, geb. Frankfurt a. M. 2. Jan. 1874. [Büdingen.]

(2) Pr. Karl Gustav, geb. Frankfurt a. M. 11. Sept. 1875, Kais. OLt. z. See. [Kiel.]

(3) Pr. Ernst Diether, geb. Frankfurt a. M. 30. März 1881, Lt. im 1. Ghzgl. hess. Inf.-(Leib-G)Rgt Nr. 115. [Darmstadt.]

2. Asl: Ysenburg und Büdingen in Wächtersbach.

Wächtersbach bei Hanau, Prov. Hessen-Nassau. — Stammvater: Gf Ferdinand Maximilian, geb. 24. Dez. 1661, † 14. März 1703; erbl. Mitgl. der Ersten Kammer des Ghzgt. Hessen 17. Dez. 1820; kurhess. Fürstenstand mit dem Präd. „Durchl." d. d. Cassel 17. Aug. 1865; erbl. Mitgl. des preuß. Herrenh. 16. Nov. 1867. — S. Jahrg. 1848, S. 256. — Die Nach-

Digitized by Google

geborenen führen den Titel Prinz und Prinzessin zu Ysenburg und Büdingen in Wächtersbach ebenfalls mit dem Präd. Durchl.

Ferdinand Maximilian Fürst zu Ysenburg und Büdingen Durchl., geb. Wächtersbach 24. Okt. 1824, Sohn des Gfn Adolf, geb. 26. Juli 1795, † 22. Aug. 1859, und seiner Gem. Luise Philippine geb. Gfin zu Ysenburg-Philippseich, geb. 19. Febr. 1798, verm. 14. Okt. 1823, † 23. April 1877; folgte seinem Vater laut Abtretungsurkunde vom 9. Okt. 1847; erbl. Mitgl. des preuß. Herrenh. und der Ersten Kammer im Ghzgt. Hessen; verm. Wilhelmshöhe 17. Juli 1849 mit Auguste Przssin von Hanau, Gfin von Schaumburg, geb. 21. Sept. 1829, † 18. Sept. 1887.

Kinder: 1) Erbpr. Friedrich Wilhelm Adolf Georg Kasimir Karl, geb. Wächtersbach 17. Juni 1850; verm. das. 16. Sept. 1879 mit — Anna Gfin Dobrzensky von Dobrzenitz, geb. 25. Febr. 1852 (kath.), EO. des Kgl. bayer. Theresien-O. [Lugano.]

Kinder: (1) Pr. Ferdinand Maximilian, geb. Wächtersbach 25. Juni 1880, Lt. im Ghzgl. hess. Drag.-Rgt (Leib-Drag.-Rgt) Nr. 24. [Darmstadt.]

(2) Przssin Marie Elisabeth Auguste Anna, geb. Wächtersbach 13. Nov. 1881.

(3) Przssin Elisabeth Maria Auguste, geb. Wächtersbach 12. Nov. 1883; verm. Lugano 21. Mai 1901 mit Ange Louis Alphonse Edward Comte Desrousseaux de Vandières. [Vandières, Marne.]

(4) Przssin Ida Auguste, geb. Wächtersbach 9. August 1885.

(5) Przssin Therese, } geb. Wächtersbach 19. Juni 1887.
(6) Przssin Anna, }

2) Przssin Gertrude Philippine Alexandra Marie Auguste Luise, geb. Wächtersbach 28. Dez. 1855; verm. I) das. 18. Nov. 1875 mit Adalbert Pr. zu Ysenburg und Büdingen in Büdingen (gesch. durch Ghzgl. hess. Dekret vom 28. April 1877, † 29. Aug. 1885); II) Wächtersbach 15. Mai 1878 mit Robert Frhrn von Pagenhardt, Kgl. württemb. Rittm. z. D. (gesch. 9. Juni 1899). [Wächtersbach.]

3) Przssin Gerta Auguste, geb. Wächtersbach 18. Jan. 1863; verm. das. 11. April 1885 mit Wilhelm Pr. zu Sachsen-Weimar-Eisenach ꝛc. Hoh.

4) Pr. Wilhelm Philipp Otto Maximilian, geb. Wächtersbach 21. Juni 1867. [Wächtersbach.]

3. Ast: Ysenburg und Büdingen in Meerholz.

Meerholz bei Hanau. — Stammvater: Gf Georg Albert, geb. 21. April 1664, † 11. Febr. 1724; erbl. Mitgl. der Ersten Kammer des Ghzgt. Hessen 17. Dez. 1820; erbl. Mitgl. des preuß. Herrenh. 16. Nov. 1867. — S. Jahrg 1848, S. 257. — Die Nachgeborenen führen den Titel Graf und Gräfin zu Ysenburg und Büdingen in Meerholz.

Gustav Klemens Friedrich Karl Ludwig Graf zu Ysenburg und Büdingen Erl., geb. Meerholz 18. Febr. 1863, Sohn des Gfn Karl, geb. 26. Okt. 1819, † 30. März 1900, und seiner 1. Gem. Johanne geb. Gfin zu Castell-Castell, geb. 8. Febr. 1822, verm. 9. Juni 1846, † 29. März 1863; folgte seinem Vater; erbl. Mitgl. des preuß. Herrenh. und der Ersten Kammer des Ghzgt. Hessen; verm. Gauernitz 17. April 1896 mit — Thekla Przssin von Schönburg-Waldenburg Durchl., geb. 7. Aug. 1867.

Geschwister,

a) rechte Geschwister aus des Vaters 1. Ehe (s. oben).

1. † Erbgf Friedrich, geb. 10. Aug. 1847, † 29. März 1889; verm. Greiz 20. Juli 1875 mit — Marie Przssin Reuß A. L. Hochfürstl. Durchl., geb. 19. März 1855, EO. des Kgl. bayer. Theresien-O. [Gettenbach.]
2. Gfin Helene Emilie Dorothea Ida Adelheid Bertha Elise Jenny Luise Karoline Philippine, geb. Meerholz 30. Sept. 1848. [Meerholz.]
3. Gfin Klothilde Feodore Thekla, geb. Meerholz 20. März 1852. [Meerholz.]

b) Stiefschwestern.

4. Gfin Irmgard Thekla Bertha Emma Helene, geb. Meerholz 11. Juli 1868; verm. das. 19. Mai 1897 mit Wolfgang Erbpr. zu Stolberg-Stolberg Durchl.

Digitized by Google

5. Gfin Gisela Bertha Adelheid Klothilde Emma Klementine, geb. Meerholz 27. Mai 1871; verm. das. 10. Jan. 1895 mit Friedrich Wilhelm Gfn und Edlem Herrn zur Lippe-Biesterfeld.
6. Gfin Ortrud Agnes Marie Auguste Klara, geb. Meerholz 15. Jan. 1879. [Meerholz.]

Stiefmutter.

Verw. Gfin Agnes, geb. Przfsin zu Ysenburg und Büdingen in Büdingen Durchl., geb. 20. März 1843; verm. Büdingen 21. Nov. 1865. [Meerholz.]

Khevenhüller-Metsch.*

Katholisch. — Schloß Ladendorf, NOesterr., Schloß Kammerburg, Böhmen, u. Wien, Türkenstr. 19. — Fränkischer Uradel, dessen Ahnherr Richard I. von Khevenhull (das bei Dietfurth im bayer. Reg.-Bez. OFranken gelegen haben soll) um 1080 nach Kärnten kam; Erbldstallm. von Kärnten Wien 13. März 1565; Reichsfrhr Feldlager Raab 16. Okt. 1566; erbländ.-oesterr. Gfnstand Wien 23. Juli 1673; Reichsgf Wien 6. Jan. 1725; böhm. Inkolat mit dem Präd. „Hoch- u. Wohlgeboren" 23. Jan. 1725; Aufnahme in das schwäbische Reichsgfnkollegium 24. Okt. 1737; Namen- u. Wappenvereinigung mit Metsch infolge der Heirat des Gfn Johann Joseph mit Karoline Marie Auguste, Erbtochter des letzten Reichsgfn von Metsch (die dem Uradel angehörende Familie ist um die Mitte des 12. Jahrh im Orlagau nachweisbar, wendet sich um die Wende des 14. Jahrh. nach dem Vogtlande und blüht heute noch in Sachsen, vgl. Goth. Gen. Taschenbuch der Adel. Häuser) 11. März (vom Reich) und 24. April (erbländ.) 1751; böhm. Fürstenstand (primog.) mit dem Präd. „Hochgeboren" Wien 20. Dez. 1763; Reichsfürst (primog.) Regensburg 30. Dez. 1763; Oberst-Erbldhofm. in Oesterreich u. d. Enns 3. Dez. 1775. — S. Jahrg. 1836, S. 136, u. 1848, S. 144. — Die Nachgeborenen führen den Titel Graf und Gräfin zu Khevenhüller-Metsch.

Johannes Franz Karl Eduard Joseph Nemesius Maria 6. Fürst zu Khevenhüller-Metsch und Aichelberg, Graf zu Hohen-Ostrowitz und Annabüchl, Freiherr zu Landskron und Wernberg, Erbherr auf Carlsberg, Herr auf Gfschaft Hardegg, Fronsberg, Prutzendorf, Starrein, Peygarten und Ladendorf in NOesterreich, Kammerburg in Böhmen ꝛc. Durchl., geb. Ladendorf 19. Dez. 1839, Sohn des 5. Fstn Richard, geb. 23. Mai 1813, † 29. Nov. 1877, und seiner Gem. Antonia geb. Gfin von Lichnowsky, geb. 18. April 1818, verm. 8. Dez. 1836, † 10. Jan. 1870; Oberst-Erbldhofm. in Oesterreich und Oberst-Erbldstallm. in Kärnten, Magnat von Ungarn, erbl. Mitgl. des Herrenh. des oestern. Reichsrats, K. u. K. Km., GRat, Major a. D., Rr des oestern. O. v. GVließ und Gr.-Komtur ad hon. des Kgl. bayer. St. Georg-O. ꝛc.; verm. Wien 17. Juni 1871 mit — Edina Gfin von Clam-Gallas, geb. 3. Nov. 1851, K. u. K. PD., StkrD. und ED. des souv. Malt.-RrO.

Geschwister.

1. † Gf Sigmund, geb. 31. Mai 1841, † 10. Juli 1879; verm. Wien 5. Okt. 1872 mit — Maria Anna Gfin zu Herberstein, geb. 8. Dez. 1851, K. u. K. PD. und StkrD. (wiederverm. Prag 24. Sept. 1890 mit Maximilian Gfn von Orsini und Rosenberg).
   Kinder: 1) Gf Anton Sigmund Joseph Maria, geb. Wien 26. Juli 1873, Rr des Kgl. bayer. St. Georg-O. [Wien.]
   2) Gfin Maria Theresia Gabriele Antonia Leontine Eleonore, geb. . . 29. Dez. 1877; verm. Baden bei Wien 3. Juli 1900 mit Karl Frhrn von Rumerskirch, K. u. K. Rittm. und Dienst-Km. [Wien.]
   3) Gfin Edina Antonia Maria Anna Josepha, geb. Graz 13. März 1879. [Wien.]
2. Gfin Leontine Antonia Maria, geb. Wien 25. Febr. 1843, K. u. K. PD., StkrD. und ED. des souv. Malt.-RrO.; verm. 1) Wien 23. Mai 1860 mit Maximilian

Digitized by Google

Egon Fstn zu Fürstenberg Durchl., † 27. Juli 1873; II) Prag 31. Mai 1875 mit Emil Egon Pr. zu Fürstenberg Durchl., † 15. Mai 1899.

3. Gf Rudolf Ladislaus Johann Joseph Maria, geb. Wien 18. Juni 1844, K. u. K. Km. und GRat, a. o. G. u. b. M. in Brüssel, Komtur des souv. Malt.-RrO. ꝛc.

Vaters-Brüder

aus des Großvaters, des 4. Fstn Franz, geb. 7. April 1762, † im Juli 1837, 3. Ehe mit Christine Gfin von Zichy zu Zich und Vásonykeö, geb. 30. April 1792, verm. 15. Juni 1812, † . . 1830.

1. † Gf Albig, geb. 19. Nov. 1814, † 14. Sept. 1896; verm. Preßburg 29. April 1865 mit — Franziska Gfin von Esterházy a. d. H. Csesznek, geb. 19. Jan. 1831, StkrD. [Graz.]

2. † Gf Othmar, geb. 29. Nov. 1819, † 23. Mai 1890; verm. Wien 12. Jan. 1850 mit — Leontine Freiin Kreß von Kressenstein, geb. 16. Nov. 1822, StkrD. [Wien, Rauhensteingasse 8.]

   Kinder: 1) Gfin Karoline Olga Maria Antonia, geb. Budapest 10. Nov. 1850, StkrD.; verm. Wien 27. Nov. 1875 mit Zdenko Gfn von Kolowrat-Krakowsky, † 24. Okt. 1892. [Schloß Reichenau, Böhmen.]

   2) Gf Alfred Karl Felix Franz Leopold Othmar Maria, geb. Budapest 25. Juli 1852, Majoratsherr auf Hohen-Ostrowitz, Kärnten, und Pellendorf, NOesterreich, K. u. K. Km. und Rittm. a. D., Reichsratsabgeordneter, Rr des Kgl. bayer. St. Georg-O. ꝛc.; verm. Wien 27. Nov. 1888 mit — Melanie Gfin Erdödy von Monyorókerék, geb. 3. Mai 1861. StkrD. [Schloß Ostrowitz.]

      Kinder: (1) Gf Franz Eduard Joseph Adam Othmar Leopold Hubertus Maria, geb. Wien 3. Dez. 1889.

      (2) Gf Georg Albig Joseph Anton Adam Hubertus Maria, geb. Wien 14. März 1891.

      (3) Gfin Antoinette Olga Alexandrine Leontine Helene Klothilde Josepha Ignazia Maria, geb. Wien 6. April 1897.

   3) Gf Karl Emanuel Johann Maria, geb. St. Pölten 5. Jan. 1854, K. u. K. Km. und Gen.-Konf. in Beirut; verm. Korfu 14. Sept. 1893 mit — Maria de Botti-Brachliotti, geb. Korfu 3. Jan. 1873.

      Sohn: Gf Ottmar Alfred Karl Maria, geb. Beirut 7. Okt. 1897.

Königsegg-Aulendorf.

Katholisch. — Aulendorf und Königseggwald, Württemberg. Donaukr., München, Kaulbachstr. 33, und Preußkau, Ungarn. — Schwäbischer Uradel, der Berthold von Fronhofen 1192 als seinen Ahnherrn betrachtet; Erwerbung von Aulendorf (s. oben) um 1350; Reichsfrhr 1470; Prädikat „Wohlgeboren" Linz 20. Nov. 1613; Reichsgfnstand (und Erhebung von Königsegg zur Reichsgfschaft) mit dem Prädikat „Hoch- und Wohlgeboren" Wien 29. Juli 1629; niederoesterr. Herrenstand 1750; ungar. Indigenat 1751. — S. Jahrg. 1834, S. 180, und 1848, S. 257. — Die Nachgeborenen führen den Titel Graf und Gräfin zu Königsegg-Aulendorf

Franz-Xaver Johann Baptist Eusebius Graf zu Königsegg-Aulendorf Erl., geb. Wien 29. Dez. 1858, Sohn des Gfn Alfred, geb. 30. Juni 1817, † 27. Okt. 1898; folgte seinem Vater; erbl. Mitgl. der Kammer der Standesherren des Kgr. Württemberg, Komtur ad hon. des Kgl. bayer. St. Georg-O. ꝛc.; verm. Wien 12. Juni 1881 mit — Hedwig Gfin von Neipperg, geb. 22. Juli 1859, StkrD.

Kinder: 1) Gfin Maria Anna Bertha Paula Rosa Johanna Gregoria Eusebia, geb. Königseggwald 9. Mai 1883.

2) Gfin Maria Pauline Gabriele Johanna Monika Eusebia Josepha, geb. Königseggwald 1. März 1885.

Digitized by Google

3) Gfin Maria Josepha Gabriele Rosa Johanna Franziska Karoline Leonie Eusebia, geb. Königseggwald 27. Mai 1888.
4) Gfin Maria Margareta Ludwiga Johanna Ev. Leonie Monika Eusebia Benedikta Karoline Elisabeth Klementine, geb. Aulendorf 2. Okt. 1889.
5) Erbgf Maria Joseph Erwin Leo Franz Maximilian Karl Borromäus Aloys Johannes d. Ev. Georg Klemens Benedikt Eusebius Alfred, geb. Königseggwald 19. März 1891.
6) Gf Karl Seyfried Maria Borromäus Reinhard Lucas Ev. Franz Xaver Leo Aloysius, geb. Königseggwald 18. Okt. 1892.
7) Gf Maria Hermann Albrecht, geb. Königseggwald 27. April 1896.
8) Gfin Maria Anna Emilie Josepha Leonie Johanna Ev. Ignazia Eusebia, geb. Königseggwald 6. Juli 1899.

Mutter.

Verw. Gfin Pauline zu Königsegg-Aulendorf Exl., geb. Gfin von Bellegarde, geb. 2. April 1830, K. u. K. PD., StkrD. und erste Assistentin des Sternkreuz-O., ED. des Kgl. bayer. Theresien-O. und des souv. Malt.-RrO.; verm. Wien 15. April 1857. [Aulendorf und München, Kaulbachstr. 31.]

Vaters-Schwester

aus des Großvaters, des Gfn Franz, geb. 15. März 1787, † 8. Juli 1863, Ehe mit Maria Gfin Károlyi von Nagy-Károly, geb. 26. Sept. 1793, verm. 14. Juli 1811, † 9. März 1848.

Gfin Friederike Johanna Baptista Elisabeth, geb. Aulendorf 21. Febr. 1837; verm. das. 20. Sept. 1859 mit Maximilian Gfn von Kageneck, † 7. März 1891. [Schloß Weiler, Baden.]

Kuefstein.

Katholisch. — Greillenstein bei Horn, NOesterreich, und Wien. — Niederoesterr. Uradel, der von dem Bergschloß Kuofstein (jetzt Kufstein in Tirol) seinen Namen haben soll und mit Hans Kuefsteiner, niederoesterr. Herrn und Ldmann auf Spitz und Feinfeld, 1274 zuerst urkundlich erscheint; Frhrnstand mit „Frhr zu Greillenstein und Spitz" Prag 2. Febr. 1602; Oberst-Erbldsilber-Km. in Oesterreich ob und unter der Enns 25. Juni 1624; Verleihung des Präd. „Wohlgeboren" Wien 20. Sept. 1627; böhm. Inkolat 1645; ungar. Indigenat 1647; Reichsgf mit Wappenbesserung und dem Präd. „Hoch- u. Wohlgeboren" 20. Febr. 1634; erneuert Ebersdorf 7. Sept. 1654 und Wien 18. Febr. 1709; Ldmann von Steiermark 1658 und 22. Mai 1737; Fstiftung 4. April 1696; Herrenstand in Mähren 1725; Ldmann in Kärnten 1736; Aufnahme als Personalist in das schwäb. Reichsgfnkollegium (wegen Hohenkraen) 1737; Ldmann in Krain 14 Juni 1737, in Goerz 3. Juli 1737, in Tirol 1739; erbl. Mitgl. des Herrenh. des oesterr. Reichsrats 18. April 1861. — S. Jahrg. 1834, S. 118 u. 1848, S. 259. — Die Nachgeborenen führen den Titel Graf und Gräfin von Kuefstein.

Karl Ferdinand Franz Graf von Kuefstein, Freiherr auf Greillenstein, Hohenkraen ꝛc. Exl., geb. Viehofen bei St. Pölten 31. Juli 1838, Sohn des Gfn Franz, geb. 8. März 1794, † 3. Jan. 1871, und seiner Gem. Guidobaldine geb. Gfin Paar a. d. H. der Fstin Paar, geb. 2. Dez. 1807, verm. 1. Juli 1830, † 14. Juni 1874; folgte seinem Vater; Oberst-Erbldsilber-Km. in Oesterreich ob und unter der Enns, erbl. Mitgl. des oesterr. Herrenh. des Reichsrats, K. u. K. Km. und GRat, a. o. G. u. b. M. in Bern, ExR des souv. Malt.-RrO. ꝛc.; verm. Paris 18. Juli 1870 mit Maria Magda Krüger, geb. 24. Aug. 1845, † 23. Juli 1897.

Geschwister.

1. Gfin Marie Johanne, geb. Cassel 9. Juni 1840, StiftsD. des Hzgl. savoyischen Damenstifts in Wien. [Wien, Johannesgasse 15.]
2. Gf Franz Seraphicus, geb. Cassel 11. Juni 1841, K. u. K. Km. und lebensl.

Digitized by

Mitgl. des Herrenh. des oesterr. Reichsrats; verm. Rom 30. Nov. 1872 mit — Maria della Pace Prssin Odescalchi, geb. 6. Dez. 1851, StkrD. [Viehofen.]

Kinder: 1) Gfin Marie Katharina Guidobaldine Elisabeth, geb. Viehofen 5. Nov. 1873, unter dem Namen Maria Paula eingetreten bei den Adel. Oblaten zur heil. Franziska in Rom 8. Sept. 1895.

2) Gfin Sophie Livia Marie, geb. Viehofen 17. Juni 1875, unter dem Namen Maria Sophia eingetreten bei den Adel. Oblaten zur heil. Franziska in Rom 8. Sept. 1895.

3) Gfin Guidobaldine Marie Franziska, geb. Viehofen 19. Juni 1878, unter dem Namen Maria Theresia eingetreten bei den Adel. Oblaten zur heil. Franziska in Rom 31. Mai 1896.

4) Gfin Alexandra Marie Livia, geb. Viehofen 12. Okt. 1879, unter dem Namen Maria Luise eingetreten bei den Adel. Oblaten zur heil. Franziska in Rom 31. Mai 1896.

5) Gf Ferdinand Hans Gabriel Maria Joseph Karl Emil Franz Georg Ignaz, geb. Rom 1. Febr. 1885.

6) Gfin Helene Ladislawa Maria Sophia, geb. Rom 26. Okt. 1886.

Leiningen

(a. d. H. der Grafen von Saarbrücken).

Dynasten des Saargaues, die mit Siegbert Gfn von Sarebrugka (Saarbrücken, Reg.-Bez. Trier) 1080 zuerst erscheinen; Ererbung der Gfschaft Leiningen infolge der Ehe des Gfn Simon II., † 1211, mit Luckharde, des Friedrich, letzten Gfn von Liningen, † 1220, Schwester und Erbin, sowie Annahme des Namens und Wappens der Liningen durch deren zweiten Sohn Friedrich 1220; Erwerbung der Gfschaft Dagsburg (im lothr. Kr. Saarburg) um 1240; Teilung unter den Söhnen des Gfn Friedrich IV. 1317 u. 1318; Gf Friedrich V Gründer der Linie Leiningen-Dagsburg oder Alt-Leiningen; Ldgf zu Leiningen 1328, gefürsteter Ldgf 1444 (erloschen 1467, ein Teil der Besitzungen kommt an das Haus Westerburg, s. Leiningen-Westerburg); Friedrichs V. jüngerer Bruder Josried gründet die Linie Leiningen-Hartenburg; Ererbung von Aspremont (Apremont, Dep. Meuse) durch Heirat des Gfn Emich VII., geb. 1410, † 30. März 1495, mit Anna d'Autel 1466; Besitzteilung 27. Juni 1560 unter zwei Söhnen des Gfn Emich IX. von Leiningen-Dagsburg, geb. 1498, † 10. Jan. 1541, von denen die folgenden Linien stammen. — Durch Vertrag von 1898 verzichteten das Fstl. Haus Leiningen einerseits und die Gfl. Häuser Leiningen-Billigheim und Leiningen-Neudenau anderseits, ebenso die Gfl. Häuser Leiningen-Billigheim und Leiningen-Neudenau untereinander für immer auf alle gegenseitigen agnatischen und Erb-Rechte. — S. Jahrg. 1836, S. 144; 1848, S. 150, und 1860, S. 152.

A. Fürstliche Linie.

Evangelisch. — Amorbach, bayer. Reg.-Bez. Ufranken. — Stammvater: Johann Philipp I. Gf zu Leiningen-Dagsburg-Hartenburg, geb. 25. Dez. 1539, † 8. Sept. 1562; Einführung der Erstgeburt 26. Febr. 1725, bestätigt 22. Febr. 1753; Besitzteilung mit der jüngern Linie Falkenburg (s. B. Gfl. Linie) 17. Jan. 1787; Reichsfst mit Wappenbesserung und dem Präd. „Hochgeboren" Wien 3. Juli 1779; Verlust aller linksrhein. Besitzungen 1801 und Entschädigung durch Mosbach, Amorbach, Miltenberg rc. 25. Febr. 1803; erbl. Mitgl. der Kammer der Reichsräte in Bayern 26. Mai 1818; erbl. Mitgl. der Ersten Kammer in Hessen 17. März 1820; erbl. Mitgl. der Ersten Kammer in Baden 22. Mai 1833. — Die Nachgeborenen führen den Titel Prinz und Prinzessin zu Leiningen.

Ernst Leopold Viktor Karl August Joseph Emich Fürst zu Leiningen, Pfalzgraf zu Mosbach, Graf zu Dürn, Herr zu Amorbach, Miltenberg, Bischofsheim, Borberg, Hardheim, Schüpf u. Lauda, Durchl., geb Amorbach 9. Nov. 1830, Sohn des Fstn Karl, geb. 12. Sept. 1804, † 13. Nov. 1856, und seiner Gem. Marie geb. Gfin von Klebelsberg, geb. 27. März 1806, verm. 13. Febr. 1829, † 28. Okt. 1880; folgte

Digitized by Google

seinem Vater; erbl. Mitgl. der Kammer der Reichsräte in Bayern, Standesherr in Baden und Hessen, Kgl. großbrit. Adm.; verm. Karlsruhe 11. Sept. 1858 mit Marie Przssin von Baden Ghzgl. Hoh., geb. 20. Nov. 1834, † 21. Nov. 1899.

Kinder: 1) Przssin Alberta Viktoria Sophie Ernestine Marie, geb. Osborne auf der Insel Wight 24 Juli 1863. [Amorbach.]

2) Erbpr. Emich Eduard Karl, geb. Osborne 18. Jan. 1866, Kgl. preuß. Hptm. à la suite d. A.; verm. Langenburg 12. Juli 1894 mit — Feodora Przssin zu Hohenlohe-Langenburg, geb. 23. Juli 1866. [Amorbach.]

Kinder: (1) Przssin Viktoria Marie Leopoldine Elise Sophie, geb Amorbach 12. Mai 1895.

(2) Pr. Emich Ernst Hermann Heinrich Maximilian, geb. Amorbach 29. Dez. 1896.

(3) Pr. Friedrich Karl Eduard Erwin, geb. Straßburg i. E. 13. Febr. 1898.

(4) Pr. Hermann Viktor Maximilian, geb. Amorbach 4. Jan. 1901.

Bruder.

Pr. Eduard Friedrich Maximilian Johann, geb. Amorbach 5. Jan. 1833, Kgl. preuß. Major a. D. [Amorbach.]

B. Gräfliche Linie.

Katholisch. — Baden. — Stammvater: Emich X. Gf zu Leiningen-Dagsburg-Falkenburg, geb. 15. Dez. 1540, † 3./13. März 1593; Aufnahme in das wetterauische Reichsgfnkollegium 1737; Besitzteilung zwischen des Gfn Johann Franz in Guntersblum, geb. 22. Mai 1698, † nach 1740, zwei Söhnen, von denen die folgenden Äste stammen und denen 19. Aug. 1784 das Recht zur Nachfolge zugesprochen worden war durch Vergleich mit der älteren Linie Hartenburg (s. Fürstl. Linie) vom 17. Jan. 1787. — Die Nachgeborenen führen den Titel Graf und Gräfin zu Leiningen.

1. Ast: Leiningen-Billigheim (Guntersblum).

Schloß Billigheim, Baden. — Stammvater: Gf Wilhelm Karl, geb. 5. Juli 1737, † 26. Jan. 1809; Verlust von Guntersblum 1801 und Entschädigung durch Billigheim 25. Febr. 1803; erbl. Mitgl. der Ersten Kammer in Baden 22. Aug. 1818. — S. Jahrg. 1848, S. 259.

Emich Karl Friedrich Wilhelm August Graf zu Leiningen, Herr zu Billigheim, Allfeld, Mühlbach, Katzenthal und der Gemarkung Neuburg a. Neckar, Graf von Dagsburg und Aspremont, Erl., geb. Karlsruhe 24. April 1839, Sohn des Gfn Karl, geb. 26. Jan. 1794, † 21. Aug. 1869, und seiner Gem. Marie Anna geb. Gfin von und zu Westerholt und Gysenberg, geb. 23. April 1802, verm. 24. Mai 1822, † 25. März 1852; folgte seinem Bruder Karl (s. unten); erbl. Mitgl. der Ersten Kammer des Ghzgt. Baden, EBürger von Rom, Päpstl. Rittm. a. D.; verm. Brüssel 31. Mai 1870 mit Gaëtane Josephine Ghislaine Comtesse de Ribeaucourt, geb. 10. Mai 1843, † 6. Jan. 1872.

Brüder.

1. † Gf Karl Wenzeslaus Erl., geb. 7. März 1823, † 23. Juli 1900, entsagte zu gunsten seines Sohnes 23. Jan. 1892, wurde wieder Standesherr nach dessen Tode (s. unten); verm. I) Schloß Broniza bei Mohilew, Rußland, 27. Jan. 1846 mit Elisabeth Przssin zu Sayn-Wittgenstein-Berleburg, geb. 29. Okt. 1827, † 26. April 1849; II) München 17. Juli 1856 mit Marie Gfin zu Arco-Zinneberg, geb. 23. Mai 1834, † 31. März 1892.

Kinder 2r Ehe: 1) Gfin Leopoldine Anna Elisabeth, geb. Niederwalluf a. Rh. 9. April 1857, CD. des Kgl. bayer. Theresien-O.; verm. Billigheim 5. Mai 1885 mit Gottfried Frhrn von Vequel-Westernach, † 29. Mai 1898. [Hohenkammer bei Petershausen, Bayern.]

2) † Gf Karl-Polykarpus Erl., geb. 18. Juli 1860, folgte seinem Vater durch Familienvertrag vom 23. Jan. 1892, † 22. Jan. 1899; verm. München 8. Aug.

Digitized by Google

1898 mit — Christine Blahóva, geb. Wien 19. April 1873 (wiederverm. London 15. Juni 1900 mit Georg Graf [München, Neue Wittelsbacherstr. 5]).

3) Gfin Mechthildis Maria Pia, geb. Billigheim 17. Aug. 1870; verm. das. 8. Febr. 1893 mit Maximilian Frhrn von Cetto. [Oberlauterbach, NBayern.]

2. † Gf Maximilian, geb. 29. März 1835, † 30. Okt. 1874; verm. Freiburg i. B. mit Henriette Pauline Katharina Keller, geb. Karlsruhe i. B. 16. Sept. 1840, † 19. Mai 1900.

Tochter: Gfin Hildegard Maria Gabriele, geb. Karlsruhe 9. April 1872; verm. Heidelberg 25. Juli 1893 mit Georg Frhrn Hofer von Lobenstein, Kgl. preuß. OLt. im bad. Leib-Gren.-Rgt Nr. 109. [Karlsruhe.]

2. Ast: Leiningen-Neudenau (Heidesheim).

Neudenau und Freiburg i. Br. — Stammvater: Gf Wenzel Joseph, geb 27. Sept. 1738, † 15. Jan. 1825; Verlust von Heidesheim 1801 und Entschädigung durch Neudenau 25. Febr. 1803; erbl. Mitgl. der Ersten Kammer in Baden 22. Aug. 1818. — S. Jahrg. 1848, S. 260.

† Emich Max Ludwig August Julius Hans Graf zu Leiningen, Herr zu Neudenau und Herbolzheim, Gf von Dagsburg und Aspremont ꝛc., Erl., geb. Heidelberg 27 Nov. 1882, † Genf 21. Mai 1901, Sohn des Gfn Maximilian, geb 3. Nov 1858, † 20 Jan. 1899; folgte unter Vormundschaft seinem Oheim, dem Gfn Emich 1896 (ſ unten), kraft Hausgesetzes und Urteils des Reichsgerichts vom 6. Mai 1890.

Schwestern.

1. Gfin Maria Julie Mathilde Johanna Leopoldine Viktoria, geb. Schloß Lachen, Rheinpfalz, 23. Mai 1877. [Freiburg i. B.]
2. Gfin Hermine Klementine Julie Lina Adelfine Maria Wilhelmine, geb. Schloß Lachen 15. Sept. 1878. [Freiburg i. B.]

Mutter.

Verw. Gfin Julie zu Leiningen geb. Freiin Goeler von Ravensburg, geb. 21. Dez. 1850; verm. Karlsruhe i. B. 18. April 1876, Mitbesitzerin des Frhrl. von Barkhaus-Wiesenhüttenschen Fideikommisses in Frankfurt a. M. [Freiburg i. B.]

Vaters-Brüder

aus des Großvaters, des Gfn August Klemens, geb. 20. Jan. 1805, † 5. Mai 1862, Ehe mit Marie Freiin von Geusau, geb. 2. April 1820, verm. 26. Nov. 1842, † 20. Juli 1891.

1. Gf Karl Theodor Ernst Wenzeslaus, geb. Neudenau 10. Sept. 1844 [tritt die Standesherrschaft am 15. Mai 1869 an seinen Bruder, den Gfn Maximilian (ſ. oben), ab]; verm. Heidelberg 10. April 1880 mit Magdalena Mold, geb. Mannheim 4. Nov. 1848, † Lahr 25. Sept. 1899. [. . .]
   Dieser Ehe sind Kinder entsprossen.
2. † Gf Emich Karl Wenzeslaus, geb. 31. Juli 1855, † 15. Aug. 1896 [trat infolge Familienvertrags und Verzichts seines Bruders Maximilian (ſ. oben) vom 16./23. März 1876 in den Besitz der Standesherrschaft]; verm. Berlin 15. Okt. 1889 mit — Gertrud von Luedersdorff, geb. Weißensee bei Berlin 29. Nov. 1862 (wiederverm. 24. Mai 1899 mit . . Brauns, Kgl. preuß. Major à la suite des Inf.-Rgts Nr. 138, kmdt zur Gew.-Prüf.-Komm. [Spandau]).

Leiningen-Westerburg

(aus dem Hause der Dynasten von Westerburg).

Heinrich, des Sigifridus, Herrn von Runkel (1209), Enkel, nahm von der Burg Westerburg (im Westerwald, Reg.-Bez. Wiesbaden) den Namen an um 1290; Ererbung von Leiningen (Alt-Leiningen in der bayer. Pfalz) infolge der Heirat Reinhards III., Herrn zu Westerburg, † 1449, mit Margareta Gfin zu Leiningen (verm. 1422) durch deren Enkel Reinhard IV. 8. März 1467; derselbe nannte sich Gf zu Leiningen-Westerburg und erhielt die Bestätigung als

Digitized by Google

Gf zu Leiningen, Ldgf im Elsaß, Köln 30. Sept. 1475; Besitzteilung unter den Söhnen des Georg Wilhelm Gfn zu Leiningen-Westerburg-Schaumburg, † 1695, von denen zwei die folgenden Linien stifteten, 1705. — S. Jahrg. 1848, S. 261.

I. Alt-Leininger Linie.

Evangelisch. — Ilbenstadt bei Friedberg, Ghzgt. Hessen, Westerburg, Hessen-Nassau, und Wien. — Stammvater: Christoph Christian Gf zu Leiningen-Westerburg. Herr zu Alt-Leiningen, † 1728; Verlust der Gfschaft Alt-Leiningen 1801 und Entschädigung durch Ilbenstadt in Hessen 25. Febr. 1803; Rückgabe der Burg Alt-Leiningen 9. Juni 1815; erbl. Mitgl. der Ersten Kammer im Ghzgt. Hessen 17. März 1820; Ererbung der Gfschaft Westerburg und der Hschaft Schadeck (mit erblichem Sitze im preuß. Herrenhause), Reg.-Bez Wiesbaden, nach dem Aussterben des nassauischen Astes der Neu-Leininger Linie 1874. — Die Nachgeborenen führen den Titel Graf und Gräfin zu Leiningen-Westerburg-Alt-Leiningen.

Friedrich Wiprecht Franz Graf zu Leiningen-Westerburg-Alt-Leiningen Erl., geb. Laibach 30. Dez. 1852, Sohn des Gfn Ludwig, geb. 9. Juni 1807, † 31. Okt. 1864, und seiner Gem. Hermine geb. Freiin zu Stadl-Kornberg, geb. 7. Sept. 1815, verm. 15. Aug. 1850, † 7. Sept. 1869, Herr der Standeshschaften Ilbenstadt, Westerburg und Schadeck (die diesen Standeshschaften eingeräumten Stimmen in der hess. Ersten Kammer sowie im preuß. Herrenhause ruhen), folgte seinem Oheim, dem Gfn Friedrich, geb. 20. Mai 1806, † 5. Juni 1868 [Wien]; verm. Genf 11. März 1875 mit Olga von Braillard [Ghzgl. hess. Adelsstand Darmstadt 20. Nov. 1874], geb. Charkow, Rußland, 13. Jan. 1850 (die Ehe ist seit 14. Dez. 1894, rechtskräftig 15. Febr. 1895, gerichtlich geschieden). [Darmstadt.]

Kinder: 1) Gf Gustav Friedrich Ottokar, geb. Genf 8. Febr. 1876, Kgl. preuß. Lt. a. D. [. . . .]

2) Gfin Eleonore Margarete Ernestine Olga, geb. Wiesbaden 6. März 1880. [Darmstadt.]

3) Gfin Hilda Helene Luise Lätitia, geb. Ilbenstadt 4. Jan. 1886. [Darmstadt.]

Geschwister.

1. † Gf Hesso, geb. 5. Mai 1855, † 8. Juni 1885; verm. St. Louis, Missouri, Verein. Staaten, 24. Jan. 1885 mit — Margarete Meyer, geb. Oldesloe 20. April 1858. [Wiesbaden.]
   Tochter: Gfin Hessolda, geb. St. Louis 9. Aug. 1885.
2. Gfin Viktoria Hermine Mathilde, geb. Gallenegg, Krain, 18. Sept. 1859. [Innsbruck.]

Vaters-Brüder

aus des Großvaters, des Gfn Friedrich Ludwig Christian, geb. 2. Nov. 1761, † 2. Aug. 1839, 2. Ehe mit Eleonore Marie Breitwieser, durch Ghzgl. hess. Erhebung vom 27. Jan. 1816 Frau von Brettwitz, geb. 2. Jan. 1781, verm. 5. April 1804, † 24. Nov. 1842.

1. † Gf Georg August, geb. 10. Aug. 1815, † 19. Jan. 1850; verm. Pest 9. Juli 1843 mit Cattina Medanic, geb. 25. April 1824, † 5. Okt. 1864.
   Kinder: 1) Gfin Charlotte Philippine Auguste Friederike, geb. Pest 22. April 1844; verm. Fiume 17. April 1863 mit Gustav Maria Cosulich de Pecine, † 3. Mai 1887. [Fiume.]
   2) Gf Emich Friedrich Thomas, geb. Mainz 10. Aug. 1846 [London]; verm. Wien 21. Juni 1869 mit Marie Fischl, geb. Gumpendorf 1. Juli 1850 (gesch. 1. Juni 1872).
   Dieser Ehe ist eine Tochter entsprossen.
2. † Gf Karl August, geb. 11. April 1819, † 6. Okt. 1849; verm. Török-Becse 1. Mai 1844 mit Elise von Sissány, geb. 26. April 1827, † 2. Nov. 1898 (wiederverm. Arad . . . . 1854 mit Joseph Gfn Bethlen zu Bethlen, † . . . . 1896).
   Kinder: 1) Gfin Elise Viktorine Konstanze Friederike Eleonore, geb. Pest 19. April 1845; verm. das. 10. Dez. 1873 mit William Barwell-Barwell, Kgl. großbrit. Gen.-Major a. D. [London.]

Digitized by Google

2) † Gf Hermann Kasimir, geb. Budapest 11. Juli 1848, † das. 4. Jan. 1901, Kgl. ungar. Honvéd-Hptm. a. D.

3. † Gf Viktor August, geb. 1. Jan. 1821, † 19. Febr. 1880; verm. Vevey 24. März 1862 mit Marie Gfin zu Leiningen-Westerburg-Alt-Leiningen, geb. 30. Sept. 1831, † 4. April 1863.

Sohn: Gf Reinhard August Friedrich Christian, geb. Görz 18. März 1863, Kgl. preuß. exped. Sekr. u. Kalkulator, Lt. a. D.; verm. I) Meyerling bei Wien 26. Juli 1885 mit Anna Stephanie (Nina) Hermengilde verw. Edlen von Böhm, geb. Pick, geb. 2. März 1855 (gesch. 22. Juni 1895 [Schwertberg, OOesterreich]); II) Helgoland 7. Nov. 1899 mit — Klara Susanne Marie Volk, geb. Massenheim 12. Jan. 1871. [Berlin.]

II. Neu-Leininger Linie.

Katholisch u. lutherisch. — Bogen u. Neupasing-München. — Stammvater: Georg Karl Ludwig Gf zu Leiningen-Westerburg, geb. 23. März 1666, † 4. Mai 1726, Herr zu Westerburg und Schadeck (Reg.-Bez. Wiesbaden), sowie von Neu-Leiningen (bayer. Pfalz), verm. 2. Febr. 1711 mit Margarete Christine Auguste Gfin Güldenlöw von Daneskjold und Laurwig; Verkauf von Neu-Leiningen 1767; dänische Anerkennung der Erbansprüche auf das Fideikommiß der Gfschaft Laurwig, Norwegen (ein Fkapital von 686024 Thalern, das durch den Verkauf der Hschaft Lauerwig entstanden ist) nach event. Erlöschen des Gfl. Ahlefeldtschen Mannesstammes 22. Febr. 1785; Verzicht auf die Standeshschaften Westerburg und Schadeck 10./30. Nov. 1814; Wiedererwerbung von Neu-Leiningen 1874. — Die Angehörigen dieser Linie führen den Titel Graf und Gräfin zu Leiningen-Westerburg-Neu-Leiningen.

Karl Gf zu Leiningen-Westerburg-Neu-Leiningen, geb. Dillingen 8. April 1863 (kath.), Sohn des Gfn Wilhelm, geb. 16. Febr. 1824 (luth.), † 29. April 1887, Kgl. bayer. Bezirksamts-Assessor. [Bogen.]

Bruder.

Gf Wilhelm Thomas Emich, geb. Landshut 11. Mai 1875 (kath.), Assistent an der Kgl. forstl. Versuchsanstalt. [München.]

Mutter.

Verw. Gfin Therese Anna Adelgunde zu Leiningen-Westerburg-Neu-Leiningen, geb. Floßmann, geb. München 7. April 1842 (kath.); verm. das. 19. Juni 1861. [München.]

Vaters-Bruder

aus des Großvaters, des Gfn Karl August, geb. 27. Aug. 1789, † 17. März 1865, Ehe mit Elisabeth Theodori, geb. 15. Sept. 1791, verm. 21. Jan. 1821, † 24. März 1859.

† Gf Thomas, geb. 30. Jan. 1825 (luth.), † 7. Juli 1887; verm. Forchheim 8. Dez. 1855 mit — Josephine Spruner von Merz, geb. Bamberg 8. April 1835. [Cassel.]

Sohn (luth.): Gf Karl Emich Philipp Wilhelm Franz, Herr zu Neu-Leiningen in der bayer. Pfalz, geb. Bamberg 15. Sept. 1856, Kgl. preuß. Rittm. a. D.; verm. München 17. Mai 1890 mit — Marie Magdalene Rogalla von Bieberstein, geb. Rotherinne 25. Okt. 1867. [Villa Magda, Neupasing-München.]

Leyen.

Katholisch. — Schloß Waal bei Augsburg. — Trierscher Uradel, welcher Werner von der Leyen, der sich in einer Urkunde von 1272 de Guntreve (Gondorf, Kr. Bitburg, nennt, als seinen Stammherrn und die 1357 genannte Burg Leyen (bei Gondorf) als seinen Stammsitz betrachtet; Reichsfrhr mit dem Präd. „Wohlgeboren" Regensburg 20. Sept. 1653; Belehnung mit Hohengeroldseck (im bad. Kr. Offenburg) 1705; Reichsgfnstand mit dem Präd. „Hoch- u. Wohlgeboren" Frankfurt a. M. 22. Nov. 1711; Aufnahme in das schwäb. Reichsgfnkollegium

Digitized by Google

1711; erbländ.-oesterr. Gfnstand 5. Febr. 1716; Annahme des Fstntitels als Rheinbundsmitgl. 1806. — S. Jahrg. 1836, S. 149, und 1848, S. 153. — Die Nachgeborenen führen den Titel Prinz und Prinzessin von der Leyen und zu Hohengeroldseck.

Erwein Theodor Philipp Damian Fürst von der Leyen und zu Hohengeroldseck, Herr zu Waal und Unterdiessen, Durchl., geb. München 31. März 1863, Sohn des Fstn Philipp, geb. 14. Juni 1819, † 24. Juli 1882, und seiner Gem. Adelheid geb. Przssin von Thurn und Taxis, geb. 15. Okt. 1829, verm. 8. Juni 1853, † 7. Sept. 1888; folgte seinem Vater; erbl. Mitgl. der Ersten Kammer des Ghzgt. Baden; verm. Dück 22. Mai 1890 mit — Marie Charlotte Przssin u. Altgfin zu Salm-Reifferscheid-Krautheim, geb. 17. April 1867.

Kinder: 1) Przssin Marie Christine Adelheid Josepha Ignatia, geb. Waal 29. März 1892.
2) Przssin Marie Adelheid Eugenie Rosa Josepha Gabriele, geb. Waal 26. April 1893.
3) Erbpr. Erwein Otto Philipp Leopold Franz Joseph Ignatius, geb. Waal 31. Aug. 1894.
4) Przssin Marie Gabrielle Rosa Verena Blanche Josepha Franziska, geb. Waal 4. Nov. 1895.
5) Pr. Ferdinand Maria Erwein Harthard Antonius Michael Joseph, geb. Waal 5. Mai 1898.

Schwestern.

1. Przssin Maria Anna Luise Amalie Sophie Adelheid, geb. München 3. Jan. 1857; verm. Waal 30. Mai 1882 mit Anton Frhrn von Aretin, Kgl. bayer. Reg.-Rat. [Landshut.]
2. Przssin Julie Luise Sophie Adelheid, geb. München 20. Febr. 1860; verm. Waal 6. Sept. 1886 mit Hans Karl Frhrn von und zu Franckenstein, Kgl. bayer. Km. u. erbl. Reichsrat. [Ullstadt, Bayern.]
3. Przssin Eugenie Amalie Adelheid Hortensia, geb. München 15. Mai 1867. [Waal.]

Lobkowitz.

Katholisch. — Böhmischer Uradel. Reichsfrhr mit Wappenvermehrung (Plichta von Zerotin) Brünn Freitag vor St. Oswald 1459; Reichsfst Wien 17. Aug. 1624; Erhebung der Hschaft Neustadt an der Waldnab zur „gefürsteten Gfschaft Sternstein" Regensburg 23. Aug. 1641 (die Gfschaft ist 18.. an Bayern veräußert, der Titel vorbehalten geblieben); Erwerbung des Hzgt. Sagan, Schlesien, 9. Juli 1646 (veräußert 1785); Einführung in den Reichsfürstenrat (wegen Sternstein) 30. Juni 1653; ungar. Indigenat 20. Nov. 1663; Errichtung des Familienfideikommisses 1677; die folgenden Linien stammen von zwei Halbbrüdern, Söhnen des Fstn Ferdinand, geb. 7. Sept. 1655, † 3 Okt. 1715. — S. Jahrg. 1836, S. 154 und 1848, S. 156. — Die Nachgeborenen führen den Titel Prinz und Prinzessin von Lobkowitz.

I. Linie.

Schloß Raudnitz, Böhmen, und Prag. — Stammvater: Fst Philipp, geb. 1680, † 1734; Übertragung des Hzgtitels von dem Hzgt. Sagan (s. oben) auf Raudnitz d. d. Wien 3. Mai 1786; erbl. Mitgl. des Herrenh. des oesterr. Reichsrats 18. April 1861.

Moritz Aloys Joseph Marcellinus Fürst von Lobkowitz, Herzog zu Raudnitz, gefürsteter Graf zu Sternstein, Durchl., geb. Inzersdorf bei Wien 2. Juni 1831, Sohn des Fstn Ferdinand, geb. 13. April 1797, † 18. Dez. 1868, und seiner Gem. Marie geb. Przssin von und zu Liechtenstein, geb. 31. Dez. 1808, verm. 9. Sept. 1826, † 24. Mai 1871; folgte seinem Vater; erbl. Mitgl. des Herrenh. des oesterr. Reichsrats, K. u. K. Km. und GRat, Rr des oesterr. O. v. GVließ und ERr des souv. Malt.-RrO. ꝛc.; verm. Prag 21. April 1857 mit — Maria Anna Przssin

Digitized by Google

zu Oettingen-Oettingen und Oettingen-Wallerstein, geb. 1. Febr. 1839, K. u. K. PD. und StkrD.

Kinder: 1) Prsſſin Marie Anna Vincentia, geb. Prag 22. Jan. 1858. [Schloß Raudnitz u. Prag.]

2) Erbpr. Ferdinand Zdenko Maria, geb. Prag 23. Jan. 1858, K. u. K. Km., EMr des ſouv. Malt.-RrO. ꝛc.; verm. Wien 4. Sept. 1884 mit — Anna Bertha Gfin von Neipperg, geb. 7. Aug. 1857, K. u. K. PD. und StkrD. [Schloß Bilin u. Schloß Koſten, Böhmen.]

Kinder: (1) Pr. Ferdinand Joſeph Maria Moritz Johannes der Evangeliſt, geb. Bilin 27. Dez. 1885.

(2) Prsſſin Maria Roſa Joſepha Anna Bertha Dionyſia Franziska, geb. Eiſenberg 9. Okt. 1887.

(3) Pr. Maximilian Erwin Maria Joſeph Antonius von Padua Heinrich Thomas, geb. Bilin 29. Dez. 1888.

(4) Prsſſin Anna Maria Joſephine Aloiſia Praxedes Ignatia, geb. Koſten 20. Juli 1890.

(5) Prsſſin Leopoldine Marie Joſepha Eliſabeth Ignatia, geb. Koſten 21. Aug. 1891.

(6) Pr. Karl Borromeus Maria Joſeph Leo Joachim Ferdinand Ignatius Gregor, geb. Bilin 13. Febr. 1893.

(7) Prsſſin Hedwig Maria Joſepha Eliſabeth Anna Margarete Wilhelmine Pauline Karoline, geb. Koſten 25. Juni 1894.

(8) Prsſſin Gabriele Maria Joſepha Thereſia Margarete Marie Natalie Karoline, geb. Bilin 18. Okt. 1895.

(9) Prsſſin Joſephine Maria Anna Benedikta Bernarda Ignatia Erwine Karoline, geb. Koſten 25. Juli 1897.

3) Prsſſin Marianne Franziska Regina, geb. Prag 3. Dez. 1861; verm. daſ. 21. April 1887 mit Johannes-Mauritius Gfn von Brühl. [Salzwedel.]

4) Prsſſin Wilhelmine Marie Anne, geb. Prag 16. Febr. 1863, ED. des Hzgl. ſavoy. Damenſtifts in Wien. [Schloß Raudnitz u. Prag.]

5) Prsſſin Gabriele Sophie Marie Anna Mauritia Ferdinande Martina, geb. Koſten 11. Nov. 1864, StkrD.; verm. Prag 6. Mai 1886 mit Maximilian Gfn von Thun und Hohenſtein. [Wien.]

6) Prsſſin Leopoldine Friederike Marie Anne Franziska, geb. Koſten 9. März 1867; verm. Raudnitz 16. Nov. 1885 mit Egon Pr. von Ratibor, † 10. Febr. 1896.

7) Prsſſin Karoline Philippine Marie Anne Joſephine, geb. Koſten 26. Mai 1868. [Schloß Raudnitz u. Prag.]

Vaters-Brüder

aus des Großvaters, des Fſtn Franz Joſeph Maximilian, geb. 7. Dez. 1772, † 15. Dez. 1816, Ehe mit Prsſſin Maria Karoline zu Schwarzenberg, geb. 7. Sept 1775, verm. 2. Aug. 1792, † 24. Jan. 1816.

1. † Pr. Johann, geb. 14. Jan. 1799, † 6. Juni 1878; verm. 20. Mai 1834 mit Karoline Gfin von Wrbna und Freudenthal, geb. 11. Febr. 1815, † 18. Okt. 1843.

Sohn: † Pr. Franz, geb. 15. März 1839, † 24. Aug. 1898; verm. Wien 19. Jan. 1870 mit — Kunigunde Gfin von Sternberg, geb. 13. März 1847, Herrin auf Křimic, Böhmen, K. u. K. PD. und StkrD. [Křimic und Prag.]

Kinder: (1) Pr. Franz Zdenko Johann Kunigund Karl Albert Maria, geb. Konopiſcht 2. Nov. 1872, K. u. K. OLt. im Drag.-Rgt Carl V. Leopold Hzg von Lothringen u. Bar Nr. 7. [Prag.]

(2) Prsſſin Karoline Thereſe Kunigunde Marie, geb. Konopiſcht 4. Okt. 1873. [Křimic u. Prag.]

(3) Pr. Friedrich Philipp, geb. Křimic 22. Sept. 1875. [Křimic u. Prag.]

(4) Pr. Jaroslav Aloys Franz Kunigund Emanuel Maria, geb. Konopiſcht 26. März 1877. [Křimic u. Prag.]

Digitized by Google

(5) Przſſin Maria Thereſia, geb. Konopiſcht 2. Okt. 1880. [Křimic u. Prag.]

2. † Pr. Joſeph, geb. 17. Febr. 1803, † 18. März 1875; verm. I) 20. Aug. 1835 mit Antonie Gfin Kinsky, geb. 7. Mai 1815, † 31. Dez. 1835; II) Wien 11. Mai 1848 mit — Sidonie Przſſin von Lobkowitz, geb. 4. Okt. 1828 (ſ. II Linie), K. u. K. PD. [Unterbeřkowic u. Prag.]

Kinder 2r Ehe: 1) Pr. Ferdinand Georg Auguſt Melchior, geb. Unterbeřkowic 26. Juni 1850, Herr der Hſchaften Unterbeřkowic u. Winteritz und der Güter Stkem, Gittow, Daniowes und Pohlig, Böhmen, lebensl. Mitgl. des oeſterr. Herrenh. des Reichsrates, K. u. K. Km. und GRat, Major der Reſ. des Drag.-Rgts Fſt zu Windiſch-Graetz Nr. 14, Gr.-Komtur ad hon. des Kgl. bayer. St. Georg-O. ꝛc.; verm. Wien 11. Nov. 1883 mit — Ida Gfin Podſtatzky-Lichtenſtein, geb. 23. Okt. 1865, StkrD., ED. des ſouv. Malt.-RrO. [Unterbeřkowic u. Prag.]

Kinder: (1) Pr. Maria Joſeph Ferdinand Zdenko Kaſpar Viktor, geb. Unterbeřkowic 4. Sept. 1885.

(2) Pr. Maria Leopold Willibald Bernhard Balthaſar, geb. Unterbeřkowic 7. Juli 1888.

(3) Pr. Maria Moriz Alexander Florian Kaſpar, geb. Unterbeřkowic 3. Mai 1890.

(4) Przſſin Maria Franziska de Paula Amalie Roſalie Antonie Pascalina Melchiora, geb. Prag 2. April 1893.

(5) Przſſin Maria Ida Franziska de Paula Philippine Balthaſare, geb. Unterbeřkowic 24. Mai 1896.

2) Przſſin Marie Gabriele, geb. Wien 14. Jan. 1855; verm. Prag 17. Aug. 1886 mit Klemens Gfn von Korff gen. Schmiſing-Kerſſenbrock. [Lichtenſtein bei Pilſen.]

3) Przſſin Eliſabeth Thereſe, geb. Wien 3. März 1856; verm. Prag 8. Mai 1886 mit Dr. phil. Franz Frhrn von Morſey gen. Picard. [Schloß Hohenbrugg bei Graz.]

4) Pr. Maria Zdenko Vincenz Kaſpar, geb. Wien 5. Mai 1858, K. u. K. Km. und Rittm. im Drag.-Rgt Carl V. Leopold Hzg von Lothringen u. Bar Nr. 7; verm. Prag 6. Mai 1883 mit — Paula Gfin von Schönborn, geb. 22. Jan. 1861. [Brandeis, Böhmen.]

Kinder: (1) Pr. Maria Joſeph Zdenko Ferdinand Erwein Peter von Alcántara Paſchalis Kaſpar, geb. Prag 14. April 1884.

(2) Przſſin Maria Immakulata Zdenka Chriſtina Petra von Alcántara Melchiora Judith, geb. Prag 10. Dez. 1885.

(3) Pr. Erwein Karl, geb. Prag 28. Febr. 1887.

(4) Przſſin Maria Chriſtine Kaſpara, geb. Unterbeřkowic 7. Juli 1890.

(5) Pr. Maria Wenzel Euſebius Auguſt Joſeph Peter von Alcántara Anton Crescenz Melchior, geb. Thereſienſtadt 17. April 1893.

(6) Przſſin Maria Anna Bertha Joſephine Paula Polykarpa Ignatia Petra von Alcántara Balthaſara, geb. Poſtelberg, Böhmen 25. Jan. 1896.

5) Pr. Auguſt Georg, geb. Unterbeřkowic 2. Febr. 1862, K. u. K. Km. u. Rittm. im Drag.-Rgt Nr. 15, ERr des Deutſchen O. ꝛc.; verm. Prag 3. Okt. 1897 mit — Marie (Irma) Gfin Pálffy von Erdöd, geb. 29. Okt. 1866. [Göding.]

Söhne: (1) Pr. Maria Eduard Joſeph Auguſt Sidonius Johann Nepomuk Anton Aloys Kaſpar, geb. Schloß Hradiště bei Blovic, Böhmen, 20. Juni 1899.

(2) Pr. Maria Ferdinand Auguſt Joſeph Ignatius Anton Kunegundis Melchior, geb. Göding, Mähren, 26. Febr. 1901.

6) Przſſin Maria Roſa, geb. Prag 24. Dez. 1867; verm. daſ. 12. Juni 1900 mit Gordian Frhrn von Gudenus, K. u. K. Km. und OLt. der Reſ. [Thannhauſen, Steierm.]

Digitized by Google

7) Przſſin Maria Anna, geb. Prag 24. Dez. 1867; verm. daſ. 19. Nov. 1889 mit Carl Fürſten von Wrede.

3. † Pr. Ludwig, geb. 30. Nov. 1807, † 3. Sept. 1882; verm. Wien 6. Mai 1837 mit Leopoldine Przſſin von u. zu Liechtenſtein, geb. 4. Nov. 1815, † 8. Sept. 1899.

Kinder: 1) Przſſin Ludwiga Maria Leopoldina Karoline Johanna, geb. Wien 15. Mai 1838, K. u. K. PD. und StkrD.; verm. Wien 26. Mai 1862 mit Eduard Gfn von Stadion-Thannhauſen, † 5. Nov. 1884.

2) Pr. Rudolf Ferdinand, geb. Friſchau 16. Aug. 1840, Herr auf Friſchau, Bonitz, Groß-Meſeritſch und Zhorz in Mähren, Butka und Dubrava in Ungarn, erbl. Mitgl. des ungar. OHauſes, K. u. K. Km., GRat u. FZM., Kmdt des 4. Korps und kmdr Gen. in Budapeſt, Oberſtinh. des Korps-Art.-Rgts Nr. 13, Nr des oeſterr. O. v. GVließ, des Schw. AO. ꝛc.; verm. Budapeſt 26. Febr. 1900 mit — Friederike verw. Freifrau (Leopold, † 27. März 1893) von Edelsheim-Gyulai, geb. Kronau, geb. Ruhrort 7. März 1841.

3) Przſſin Anna, geb. Wien 5. April 1847, K. u. K. PD. und StkrD.; verm. Wien 26. Juli 1869 mit Alfred Gfn von Harrach.

II. Linie.

Hokin bei Melnik, Böhmen, und Prag. — Stammvater: Pr. Georg Chriſtian, geb. 10. Aug. 1686, † 9. Okt. 1753; galiz. Indigenat 1825; erbl. Mitgl. des Herrenh. des oeſterr. Reichsrats 15. Dez. 1883. — S. Jahrg. 1836, S. 156, und 1848, S. 158.

Georg Chriſtian Franz Fürſt von Lobkowitz Durchl., geb. Wien 14. Mai 1835, Sohn des Fſtn Auguſt Longin, geb. 15. März 1797, † 17. März 1842, und ſeiner Gem. Anna Bertha geb. Przſſin zu Schwarzenberg, geb. 2. Sept. 1807, verm. 10. Nov. 1827, † 12. Okt. 1883; folgte ſeinem Vater; Herr der Hſchaften Melnik, Drhovl und Roždialovic, der Güter Sedlec, Cižova, Strážovic, Schopka und Skuhrov, erbl. Mitgl. des Herrenh. des oeſterr. Reichsrats, Oberſt-Lomarſchall im Kgr. Böhmen, K. u. K. WGRat, EMr des ſouv. Malt.-RrO. ꝛc.; verm. Wien 22. Mai 1864 mit — Anna Przſſin von und zu Liechtenſtein, geb. 26. Febr. 1846, Herrin der Hſchaft Drahenic, K. u. K. PD. und StkrD.

Kinder: 1) Przſſin Anna Bertha Maria Kaſpara Leopoldina, geb. Hokin 14. Nov. 1865, K. u. K. PD. und StkrD.; verm. Prag 17. Juli 1893 mit Franz Gfn von Eſterházy. [Totis, Ungarn.]

2) Przſſin Maria Franziska de Paula Melchiora Emanuela Stephana, geb. Prag 25. Dez. 1866. [Hokin und Prag.]

3) Przſſin Marie Thereſia Balthaſare Leokadia Judith, geb. Hokin 9. Dez. 1867, StkrD.; verm. Prag 4. Aug. 1891 mit Johann Jakob Gfn und Edlem Herrn von und zu Elz. [Vukovár, Slavonien.]

4) Przſſin Marie Sidonie Kaſpara Sophie Klara Euſebia, geb. Drhovl 12. Aug. 1869; verm. Hokin 26. Juli 1890 mit Maximilian Erbgfn von Waldburg zu Wolfegg und Waldſee.

5) Przſſin Maria Henriette Balthaſara Anna Hedwig Wendelina, geb. Drhovl 17. Okt. 1872.

6) Przſſin Maria Polyxena Kaſpara Franziska Romana Ignazia Blaſia, geb. Prag 1. Febr. 1874, unter dem Namen Maria Woislawa im Kloſter der Heimſuchung Mariä in Chotieſchau.

7) Przſſin Maria Thereſe Anna Franziska Balthaſara Lucaſina Urſula, geb. Vráž 18. Okt. 1876.

8) Przſſin Roſa Maria Immakulata Kaſpara Bertha Longina Juliana Agnes Bohemica Aloyſia, geb. Prag 15. März 1879; verm. daſ. 8. Mai 1900 mit Joſeph Reichsgfn von Roſtitz-Rieneck. [Rokitnitz.]

9) Erbpr. Friedrich Maria Wenzel Melchior Aloys Franz Borgias Maximilian, geb. Vráž 10. Okt. 1881. [Hokin u. Prag.]

10) Pr. Maria Johann Adolf Leonhard Gottfried Balthaſar, geb. Prag 6. Nov. 1885.

Digitized by Google

Schwestern.

1. Przssin Maria Sidonie, geb. Lemberg 4. Okt. 1828, K. u. K. PD.; verm. Wien 11. Mai 1848 mit Joseph Pr. von Lobkowitz, † 18. März 1875.
2. Przssin Maria Polyxena Anna Ludmilla, geb. Lemberg 21. Nov. 1830, Karmeliterin, StkrD.; verm. Prag 5. Okt. 1854 mit Moritz Gfn von Esterházy, † 8. Nov. 1890. [Mayerling.]
3. Przssin Rosa, geb. Wien 13. Juni 1832, K. u. K. PD. und StkrD.; verm. Prag 25. Aug. 1852 mit Erwin Gfn von Neipperg, † 2. März 1897.

Vaters-Bruder

aus des Großvaters, des Fsts Anton Isidor, geb. 16. Dez. 1773, † 12. Juni 1819. Ehe mit Marie Sidonie Gfin Kinsky, geb. 11 Febr. 1779, verm. 6. Juni 1796, † 26. März 1837.

† Pr. Joseph, geb. 19. April 1799, † 20. März 1832; verm. Prag 10. Nov. 1829 mit Maria Franziska Gfin von Sternberg-Manderscheid, geb. 2. Nov. 1805, † als Gfin O'Hegerty 27. Mai 1847.

Tochter: Przssin Marie, geb. Bilin 10. Nov. 1830. [Tillisburg, OOesterreich.]

Looz und Corswarem.

Katholisch. — Schloß Bonlez, Prov. Brabant, Belgien. — Urkundlicher Ahnherr: Arnold II. von Los (belg. Prov. Limburg) 1082; Herren von Ghoër und zu Corswarem (ebenda) um 1140; Herren von Niel um 1300, von Hierges um 1500, von Longchamps (belg. Prov. Namur) infolge der Ehe Franz I. von Looz-Corswarem mit Antoinette von Gülpen um 1600; erbländ.-niederl. Hzg von Looz und Corswarem mit dem Rechte der Übertragung 24. Dez. 1734 (erloschen 1792); erbländ.-niederl. Wappenbesserung (Fürstenhut u. -mantel) 22. Dez. 1778 für Wilhelm Joseph Gfn von Looz-Corswarem, dem der Hzgtitel 1792 übertragen, 16. Febr. 1816 bestätigt wird; er erhält das Fst. Rheina-Wolbeck 26. März 1803 (Verlust des letztgenannten Fst. [vgl. Rheina-Wolbeck, Abt. III] an das Haus Lannoy-Clervaux 7. Sept. 1839). — S. Jahrg. 1848, S. 162. — Die Nachgeborenen führen den Titel Prinz und Prinzessin von Looz und Corswarem.

Karl Leopold August Ludwig Philipp Herzog von Looz und Corswarem Durchl., geb. Bonlez 25. Febr. 1833, Sohn des Hzgs Karl, geb. 9. März 1804, † 27. Jan. 1896, und seiner Gem. Herminie geb. van Lockhorst, geb. 31. Okt. 1802, verm. 15. Okt. 1829, † 21. Nov. 1875; ehem. Kgl. belg. Art.-Hptm., Bürgerm. von Gingelom; verm. I) Gingelom 23. Dez. 1867 mit Cécile Hennequin, geb. 6. Juli 1848, † 5. Febr. 1892; II) London 8. Sept. 1898 mit — Flore Cuvelier, geb. Croix les Roubair, Frankreich, 31. Aug. 1881. [Gingelom.]

Töchter 1r Ehe: 1) Przssin Cécile Karoline Isabella Anna Maria Mathilde, geb. Gingelom 28. April 1869. [Gingelom.]

2) Przssin Hermine Karoline Marie Eleonore Johanne, geb. Gingelom 21. März 1870. [Gingelom.]

Geschwister.

1. Przssin Hermine Karoline Amalie, geb. Bonlez 16. Juni 1830; verm. Brüssel 30. April 1851 mit Edgard François Jules Hubert Comte du Val de Beaulieu, † 21. Jan. 1885. [Bonlez.]
2. † Pr. Ernst, geb. 5. Sept. 1834, † 12. Dez. 1868; verm. Paris 4. Aug. 1859 mit Marie Luise Christine Godoy de Bassano, geb. 21. Jan. 1839, † 28. Jan. 1880.

   Kinder: 1) Pr. Karl Emmanuel Ernst Alexander Arnold, geb. Paris 15. April 1860 [Schloß Niel, Belgien]; verm. Paris 25. Jan. 1890 mit Maria Helena de Portugal de Faria a. d. H. der Vicomtes de Faria, geb. Lissabon 19. März 1866 (die Ehe wurde für nichtig erklärt . .).

   2) Przssin Manuela Josephine Maria Georgine Luise Ernestine, geb. Paris

Digitized by Google

5. Nov. 1861; verm. Attre 14. Juni 1881 mit Henri Baron van den Bogaerde de Terbruggen, † 26. Sept. 1896. [Schloß Riel.]

3) Pr. Ludwig Maximilian Raoul Ernst Joachim Wilhelm Gerhard, geb. Paris 20. März 1867. [Bonlez.]

Vaters-Geschwister

aus des Großvaters, des Hzgs Karl, geb. 7. Juli 1769, † 16. Sept. 1822, Ehe mit Karoline Baronin De Rue, geb. . . . . verm. . . . . 1801, † 12. April 1852 als wiederverm. Frau Huyttens von Beaufort.

1. † Przssin Zephyrine Josephine Arnoldine Karoline, geb Riel 26. Aug. 1812, † Grez-Doiceau, Belg., . . Juni 1901; verm. Grez 14. März 1836 mit Louis François Comte Du Monceau de Bergendal, † 24. Febr. 1886.

2. † Pr. Wilhelm, geb. 2. Jan. 1817, † 7. Mai 1887; verm. Over-Yssche 15. Mai 1838 mit Eugenie Angeline Jeannette O'Sullivan de Terdeck, geb. 10. März 1817, † 2. Okt. 1899.

Kinder: 1) Przssin Alice Eugenie Alfonsine Mathilde, geb. Brüssel 12. Febr. 1839; verm. I) Ben-Ahin 16. Febr. 1858 mit Anatole Comte d'Arschot et de Schoonhoven, † 25. März 1879; II) Brüssel 9. März 1893 mit Emmanuel Beccaria a. d. H. der Marchesi di Beccaria-Incisa, Kgl. ital. a. o. G. u. b. M. in Bukarest.

2) Pr. Camill Eugen Ferdinand Peter, geb. Löwen 3. März 1853 [Longuyon, Frankreich]; verm. Ben-Ahin 6. Juli 1878 mit Anna Baronin Létang, geb. 7. Mai 1850 (gesch. . .).

Töchter: (1) Przssin Helene Eugenie Hortense, geb. Stuttgart 15. Nov. 1878. [. . .]

(2) Przssin Hortense Corneille Bertha, geb. Ath 24. Juli 1880. [. . .]

Löwenstein-Wertheim.

Des Kurfsn Friedrich I. von der Pfalz, geb. 1. Aug. 1425, † 12. Dez. 1476, und dessen Gem. Klara Dett, geb. in Augsburg . . . . ., verm. 1462, Sohn: Ludwig, geb. 29. Sept. 1463, † 28. März 1524, erhielt die Gfschaft Löwenstein (im württ. Neckarkr.) 28. Dez. 1476; Reichsgfnstand 27. Febr. 1494; Ererbung der Gfschaften Wertheim (im bad. Kr. Mosbach), Rochefort (in der belg. Prov. Namur) rc. infolge der 1567 geschlossenen Ehe des Gfn Ludwig, geb. im Febr. 1530, † 13. Febr. 1611, mit Anna, des Gfn zu Stolberg-Königstein-Wertheim Erbtochter, sowie Annahme des Namens Löwenstein-Wertheim um 1600; Teilung des Besitzes zwischen des letztgenannten Paares zwei Söhnen, von denen die folgenden Häuser (A u. B) stammen, durch Familienrezeß vom 10. Okt. 1611. — S. Jahrg. 1836, S. 157; 1847, S. 157; 1848, S. 159, und 1855, S. 121.

A. Löwenstein-Wertheim-Freudenberg.

Evangelisch. — Schloß Kreuzwertheim am Main, Bayern. — Stammvater: Christian Ludwig Gf von Löwenstein-Wertheim-Virneburg, geb. 3. Mai 1568, † 17. Febr 1618; Einführung des Erstgeburtserbrechts durch Hausvertrag vom März 1781; Entschädigung für die 1620 erworbene, 1801 verlorene Gfschaft Virneburg in der Eifel, Kr. Adenau, durch das Amt Freudenberg (im bad. Kr. Mosbach) und Annahme dieses Namens 25. Febr. 1803; bayer. Fürstenstand München 19. Nov. 1812; hessen-darmstädtische Anerkennung 17. Dez. 1812; württ. Fürstenstand 27. Febr 1813. — S. Jahrg. 1852, S. 145. — Die Nachgeborenen führen den Titel Prinz und Prinzessin zu Löwenstein-Wertheim-Freudenberg.

Ernst Alban Ludwig Fürst und Herr zu Löwenstein-Wertheim-Freudenberg, Graf zu Limpurg, gefürsteter Graf zu Umpfenbach, Herr zu Breuberg und Mondfeld, Durchl., geb. Dresden 25. Sept. 1854, Sohn des Fsten Wilhelm, geb. 19. März 1817, † 10. März 1887, und seiner Gem. Olga Klara geb. Gfin von Schönburg-Forderglauchau, geb. 28. Jan. 1831, verm. 20. April 1852,

Digitized by Google

† 16. März 1868; folgte seinem Vater; erbl. Reichsrat des Kgr. Bayern, VPräs. der Kammer der Standesherren in Württemberg u. Standesherr in Baden, Präs. des Vereins deutscher Standesherren, Kgl. preuß. Rittm. à la suite d. A.; verm. Putbus 17. Juni 1886 mit — Wanda Gfin von Wylich und Lottum a. d. H. der Fstn zu Putbus, geb. 2. Dez. 1867.

Geschwister.

1. Pr. Alfred Ludwig Wilhelm Leopold, geb. Siebleben bei Gotha 18. Okt. 1855, Kgl. preuß. Rittm. à la suite d. A., EMr des Joh.-O. ꝛc.; verm. Frankfurt a. M. 9. Febr. 1880 mit — Pauline Gfin von Reichenbach-Lessonitz, geb. 5. Juni 1858, ED. des Kgl. bayer. Theresien-O. [Schloß Langenzell, Baden.]
   Kinder: 1) Prsfin Olga Amalie Wilhelmine Ernestine Marie Pauline, geb. Bonn 25. Okt. 1880; verm. Langenzell 5. Okt. 1898 mit Heinrich Pr. von Schönburg-Waldenburg.
   2) Prsfin Pauline Amalie Adele, geb. Heidelberg 16. Okt. 1881; verm. Frankfurt a. M. 24. Febr. 1900 mit Ulrich Pr. von Schönburg-Waldenburg.
   3) Prsfin Amelie Karoline Ludovika Gabriele, geb. Langenzell 24. Juni 1883.
   4) Prsfin Madeleine Wilhelmine Felice Ludovika, geb. Langenzell 8. März 1885.
   5) Prsfin Ilka Wilhelmine Auguste Adolfine, geb. Langenzell 9. Jan. 1887.
   6) Prsfin Elisabeth Ferdinande, geb. Langenzell 5. Mai 1890.
   7) Pr. Udo Amelung Karl Friedrich Wilhelm Oleg Paul, geb. Langenzell 8. Sept. 1896.
2. Pr. Vollrath Ludwig Karl, geb. Siebleben bei Gotha 30. Nov. 1856. [Schloß Langenzell, Baden.]
3. Pr. Karl Ludwig Wilhelm Konstantin, geb. München 6. April 1858. [Duroure en Camargue, Dep. Bouches-du-Rhône, Frankreich.]
4. Pr. Friedrich Ernst Otto Ludwig, geb. München 23. Febr. 1860; morg. verm. London . . mit — Hedwig Aloisia Müller [Kgl. bayer. Erhebung in den Adelsstand 1. Aug. 1900 als] Löwenstein von Freudenberg, geb. Bürs 13. Febr. 1862. [München.]
   Die Kinder aus dieser Ehe führen den Namen Löwenstein von Freudenberg.
5. Prsfin Marie Dorothee, geb. Kreuzwertheim 14. Dez. 1861; verm. Triesenstein a. Main 10. Okt. 1882 mit Friedrich Gfn u. Edlem Herrn zur Lippe-Biesterfeld, † 15. Aug. 1892.
6. Pr. Wilhelm Gustav Ludwig, geb. Kreuzwertheim 25. Jan. 1863, Kgl. preuß. Rittm. à la suite d. A., EMr des Joh.-O. ꝛc.; verm. Baden-Baden 26. Nov. 1887 mit — Luise Friederike Freiin von Fabrice, geb. Heidelberg 16. April 1859. [Drehnow, Brandenburg.]
   Kinder: 1) Pr. Wolfgang Wilhelm Gustav Karl Ludwig, geb. Drehnow 25. Nov. 1890.
   2) Pr. Alban Alfred Klemens Bernhard Wilhelm Ludwig, geb. Drehnow 14. Aug. 1892.
   3) Prsfin Erika Ernestine Wanda Frida Adele Bernhardine, geb. Drehnow 23. Dez. 1896.
7. † Pr. Ludwig, geb. 19. Juli 1864, † (gefallen) bei Manila 26. März 1899; verm. London 15. Mai 1897 mit — Lady Anne Savile a. d. H. der Earls of Mexborough, geb. Methley Park 25. Mai 1864. [London.]

Vaters-Bruder

aus des Großvaters, des Pr. Wilhelm, geb. 27. April 1783, † 15. Aug. 1847, Ehe mit Dorothee von Kahlden, geb. 6. Nov. 1793, verm. 26. Juli 1812, † 16. Dez. 1860.

† Pr. Leopold, geb. 26. Nov. 1827 (kath.), † 13. März 1893; verm. 4. Febr. 1861 mit — Auguste Amalie Henriette Wollrabe, geb. 4. März 1837, [durch bayer. Diplom vom 1. Dez. 1869] Freiin Wollrabe von Wallrab, [durch bayer. Diplom vom 15. Jan. 1875] Gräfin von Löwenstein-Scharffeneck (s. Taschenbuch der Gräfl. Häuser).

Digitized by Google

Großvaters-Bruder

aus des Urgroßvaters, des Fürsten Johann Karl, geb. 19. Jan. 1740, † 17. Febr. 1816, Ehe mit Dorothea Marie Landgfin von Hessen-Philippsthal-Barchfeld, geb. 30. Sept. 1738, verm. 6. Juli 1764, † 26. Sept. 1799.

† Fst Georg, geb. 15. Nov. 1775, † 26. Juli 1855; verm. 26. Aug. 1800 mit Erneſtine Gfin von Pückler und Limpurg, geb. 24. Juni 1784, † 26. Juni 1824.

Sohn: † Fst Adolf, geb. 9. Dez. 1805, † 9. Aug. 1861; verm. 18. April 1831 mit Katharina Schlundt, geb. 3. Sept. 1807, † 9. April 1877 [durch Ghzgl. bad. Diplom vom 6. März 1834] Freiin von Adlerhorſt.

Tochter: Przſſin Erneſtine, geb. Wertheim a. Main 9. Juni 1838; verm. daſ. 2. Sept. 1862 mit Richard Frhrn von Swaine. [Schloß Theres, UFranken.]

B. Löwenſtein-Wertheim-Rochefort oder -Roſenberg.

Katholiſch. — Kleinheubach a. Main, Bayern. — Stammvater: Johann Dietrich Gf von Löwenſtein-Wertheim-Rochefort, † 1644; Beſtätigung als Gf von Wertheim 4. Juni 1613; Reichsfſt (primog.) mit dem Prädikat „Hochgeboren" Wien 3. April 1711; Ausdehnung des Fſtnſtandes auf die geſamte Deſcendenz Frankfurt a. M. 8. Jan. 1712; kurbayer. Anerkennung 23. März 1712; böhm. Inkolat Wien 6. Mai 1712; Einführung des Erſtgeburtserbrechts durch Hausvertrag vom Jahre 1768; Entſchädigung für die 1801 verlorene Gfſchaft Püttlingen und die Hfchften Scharfeneck, Cugnon, Herbimont, Agimont, Chaſſepierre und 1/3 von Neufchateau durch die zwei Mainzer Dörfer Wörth und Trennfurt, das würzburg. Amt Rothenfels (im bayer. Reg.-Bez. UFranken), die Abteien Bronnbach und Neuſtadt, die würzburg. Verwaltungen Widdern und Thalheim, eine immerwährende Rente von 12000 fl. auf den Rhein-Schiffahrts-Oktroi und eine weitere immerwährende Rente von 28000 fl. für die dem Hauſe 1803 gleichfalls zugeſprochenen Entſchädigungsobjekte Amt Homburg und Abtei Holzkirchen die wieder an Bayern abgetreten werden mußten, und Annahme des Namens Roſenberg 25. Febr. 1803. — S. Jahrg. 1836, S. 160; 1848, S. 161, u. 1853, S. 144. — Die Nachgeborenen führen den Titel Prinz und Prinzeſſin zu Löwenſtein-Wertheim.

Karl Heinrich Ernſt Franz Fürſt zu Löwenſtein-Wertheim Durchl., geb. Haid, Böhmen, 21. Mai 1834, Sohn des Erbpr. Konſtantin, geb. 28. Sept. 1802, † 27. Dez. 1838, und ſeiner Gem. Agnes geb. Przſſin zu Hohenlohe-Langenburg, geb. 5. Dez. 1804, verm. 31. Mai 1829, † 9. Sept. 1835, folgte ſeinem Großvater, dem Fſtn Karl, geb. 18. Juli 1783, † 3. Nov. 1849; erbl. Mitgl. der Erſten Kammern in Bayern, Württemberg, Baden u. Heſſen, Rr des oeſterr. O. v. GVließ ꝛc.; verm. I) Offenbach 18. Okt. 1859 mit Adelheid Przſſin zu Iſenburg, geb. 10. Febr. 1841, † 2. März 1861; II) Wien 4. Mai 1863 mit Sophie Przſſin von und zu Liechtenſtein, geb. 11. Juli 1837, † 24. Sept. 1899.

Kinder 2r Ehe: 1) Przſſin Franziska de Paula u. Aſſiſi Maria Joſepha Adelheid Auguſte Agnes, geb. Kleinheubach 30. März 1864, im O. der Armen Schweſtern vom heil. Franziskus.

2) Przſſin Adelheid Maria Anna Joſepha Karoline Macrina, geb. Kleinheubach 17. Juli 1865; verm. Haid 10. Sept. 1889 mit Adalbert Gfn von Schönborn.

3) Przſſin Agnes Thereſe Johanna Maria Joſepha Anna Aloyſia Michaele Eva, geb. Kleinheubach 22. Dez. 1866, Benediktinerin in der Abtei Ste Cécile in Soleſmes.

4) Przſſin Marie Thereſe Sophie Pia Anna Melchiora, geb. Rom 4. Jan. 1870, StkrD. u. ED. des Kgl. bayer. St. Eliſabethen-O.; verm. Kleinheubach 7. Nov. 1893 mit Michael Hzg von Braganza Kgl. Hoh.

5) Erbpr. Aloys Joſeph Kamill Leopold Michael Anton Maria, geb. Kleinheubach 15. Sept. 1871; verm. Adler-Koſteletz 27. Sept. 1898 mit — Joſephine Gfin Kinsky, geb. 23. Aug. 1874, StkrD.

Tochter: Przſſin Marie Sophie Franziska Antonie Gregoria Eliſabeth, geb. Kleinheubach 9. Mai 1900.

Digitized by Google

6) Przssin Maria Anna Aloysia Karoline Wenzeslawa Elisabeth, geb. Kleinheubach 28. Sept. 1873; verm. das. 15. Juni 1897 mit Felix Pr. zu Schwarzenberg.

7) Pr. Johannes Baptista Maria Angelus Joseph Konstantin Michael Leopold Karl, geb. Kleinheubach 29. Aug. 1880, Kgl. preuß. Lt. im Kür.-Rgt von Driesen (westfäl.) Nr. 4. [Münster.]

Schwester.

Przssin Sophie Amalie Adelheid Luise Johanne Leopoldine, geb. Kleinheubach 3. April 1831; verm. das. 24. Sept. 1851 mit Michael Pr. von Braganza Kgl. Hoh., † 14. Nov. 1866; seit 13. Juni 1897 Benediktinerin in der Abtei Ste Cécile in Solesmes.

Metternich-Winneburg.

Katholisch. — Wien III, Rennweg 27. — Rheinischer Uradel, der Karl von Metternich (im preuß. Kr. Euskirchen) 1350 als seinen Ahnherrn nennt; Erwerbung von Winneburg, Kr. Cochem, und Beilstein, Kr. Zell, durch Lothar von Metternich, seit 1599 Kurfst von Trier, 1616; Reichsfhr Wien 28. Okt 1635; Prädikat „von Winneberg zu Beylstein" 24. Nov. 1653; Reichsgfnstand mit „Hoch- u. Wohlgeboren", sowie Erhebung der Hschaften Winneberg und Beylstein zur Reichsgfschaft d. d. Wien 20. März 1679; Entschädigung für die 1801 verlorene Gfschaft Winneburg-Beylstein durch die (1825 an Württemberg verkaufte) Reichsabtei Ochsenhausen, im württ. Donaukr., 1803, sowie Reichsfst (primog.) mit „Hochgeboren" unter Erhebung der Hschaft Ochsenhausen zum Reichsfstt. d. d. Wien 30. Juni 1803; Landmann von Steiermark 19. Nov. 1812; oesterr. (unbeschränkter) Fstnstand Wien 20. Okt. 1813; fizil. Duca di Portella 14. Febr. 1816; span Grand 1. Klasse 1. Okt. 1818; Landmann von Tirol 2. Aug. 1836; erbl. Mitgl. des Herrenh. des oesterr. Reichsrats 18 April 1871. — Oesterr. Genehmigung zur Namen- und Wappenvereinigung „Metternich-Sándor" vom 4. Juni 1897 für Fstin Pauline und ihre Tochter Klementine (s. unten). — S. Jahrg. 1836, S. 170; 1848, S. 168; 1850, S. 159, und 1899, S. 193. — Die Nachgeborenen führen den Titel Prinz und Prinzessin von Metternich-Winneburg.

Paul Klemens Lothar Fürst von Metternich-Winneburg, Duca di Portella, Graf von Königswart, Durchl., geb. Wien 14. Okt. 1834, Sohn des Fstn Klemens, geb. 15. Mai 1773, † 11. Juni 1859, und seiner 3. Gem. Melanie geb. Gfin Zichy-Ferraris, geb. 28. Jan. 1805, verm. 30. Jan. 1831, † 3. März 1854; folgte seinem Halbbruder (s. unten); erbl. Mitgl. des Herrenh. des oesterr. Reichsrates, K. u. K. Km., GRat u. Gen.-Major a. D., ERr des Joh.-O. ꝛc.; verm. Carlsburg 9. Mai 1868 mit — Melanie Gfin Zichy-Ferraris zu Zich und Vásonykeö, geb. 16. Aug. 1843, K. u. K. PD. und StkrD.

Kinder: 1) Erbpr. Klemens Wenzel Lothar Richard Felix, geb. Wien 9. Febr. 1869, Dr. jur., K. u. K. Km., ERr des souv. Malt.-RrO. [Wien.]

2) Przssin Pauline Felix Maria, geb. Preßburg 6. Jan. 1880.

Geschwister.

a) Stiefbruder aus des Vaters 2. Ehe mit Antonie Freiin von Leykam, seit 7. Okt. 1827 Gfin von Beylstein, geb. 15. Aug. 1806, verm. 5. Nov. 1827, † 17. Jan. 1829.

1. † Fst Richard, geb. 7. Jan. 1829, † 1. März 1895; verm. Wien 13. Juni 1856 mit — Pauline Fstin von Metternich-Sándor (s. oben), geb. Gfin Sándor von Szlavnicza, geb. 26. Febr. 1836, Herrin der Fkhschaft Kojetein mit Witzomierstz, des Allodialgutes Kovalovic, Mähren, und der Hschaften Bajna, Bia und Both, Ungarn, K. u. K. PD. und StkrD. [Wien III, Fasangasse 26.]

Töchter: 1) Przssin Sophie Marie Antoinette Leontine Melanie Julie, geb. Dresden 17. Mai 1857, StkrD.; verm. Wien 24. April 1878 mit Albrecht Fstn zu Oettingen-Oettingen und Oettingen-Spielberg.

2) Przssin Klementine Maria Melanie Sophie Leontine Crescentia von Metter-

Digitized by

nich-Sándor, geb. Bougival, Frankreich, 27. Juni 1870. [Wien III, Fasangasse 26.]

b) rechte Geschwister aus des Vaters 3. Ehe (s. oben).

2. Prssin Melanie Marie Pauline Alexandrine, geb. Wien 27. Febr. 1832, K. u. K. PD. und StkrD.; verm. Wien 20. Nov. 1853 mit Joseph Gfn Zichy zu Zich und Vásonykeö, † 14. Jan. 1897. [Wien I, Seilerstätte 16.]
3. Pr. Lothar Stephan August Klemens Maria, geb. Wien 12. Sept. 1837, K. u. K. Km. u. Statth.-VPräs. a. D., ERr des souv. Malt.-RrD. ꝛc.; verm. I) Wien 21. April 1868 mit Karoline Anna Rosalie Johanna verw. (. . ., † . .) Huber, Ldger.-Rat, geb. Reitter, geb. . ., † 21. Sept. 1899; II) Wien 5. Juni 1900 mit — Franziska verw. Gfin (Karl, † 10. Juli 1897) Chorinsky, geb. Gfin Mittrowsky von Mittrowitz, geb. Prag 10. Nov. 1846, StkrD. [Wien I, Freisingergasse 4.]

Reipperg.

Katholisch. — Schwalgern, OAmt Brackenheim, Württemberg. — Schwäbischer Uradel, dessen Stammreihe mit Birtilo von Schwalgern um 1120 beginnt; Reichsgf mit dem Prädikat „Hoch- u. Wohlgeb." Wien 5. Febr. 1726; oberoesterr. Herrenstand Wien 20. Juli 1748; Aufnahme in das schwäb. Gfnkollegium 1766; niederoesterr. Herrenstand Wien 9. Jan. 1771; erbl Mitgl. der Kammer der Standesherren in Württemberg 25. Sept. 1819. — S. Jahrg. 1834, S. 186, und 1848, S. 263. — Die Nachgeborenen führen den Titel Graf und Gräfin von Reipperg.

Maria Reinhard Georg Ignaz Graf und Herr von Reipperg Exl., geb. Horzin, Böhmen, 30. Juli 1856, Sohn des Gfn Erwin, geb. 6. April 1813, † 2. März 1897; folgte seinem Vater; erbl. Mitgl. der Kammer der Standesherren in Württemberg, Komtur ad hon. des Kgl. bayer. St. Georg-O. ꝛc.; verm. Prag 30. Juni 1880 mit — Gabriele Gfin von Waldstein-Wartenberg, geb. 19. Aug. 1857, StkrD.

Kinder: 1) Erbgf Maria Eberhard Erwin Reinhard Ernst Franz von Sales Felix Joseph Friedrich Hubertus Johannes von Nepomuk Bruno Blasius, geb. Prag 3. Febr. 1882.
2) Gf Maria Anton Ernst Reinhard Felix Johannes von Nepomuk Franz von Sales Joseph Hubertus Gratianus, geb. Hirschberg i. B. 18. Dez. 1883.
3) Gfin Marie Anna Bertha Rosa Eleonore Sarah Franziska Xaveria Josepha Huberta Felicitas Karoline Corbiniana, geb. Schwaigern 9. Sept. 1885.
4) Gf Maria Alfred Karl Benediktus Ignatius Friedrich Hubertus Reinhard Felix Franz von Sales Joseph Aloysius, geb. Schwaigern 21. Juni 1888.
5) Gf Maria Karl Joseph Georg Friedrich Franz von Sales Hubertus Ignaz Felix Amos, geb. Meran 31. März 1890.
6) Gfin Maria Anna Bertha Josepha Benedikta Rosa Eleonora Ignatia Huberta Franziska Salesia Felicitas Stephanie, geb. Schwaigern 1. Sept. 1893.
7) Gf Maria Erwin Joseph Sidonius Benediktus Franziskus von Sales Petrus Friedrich Ignatius Hubertus Johannes von Nepomuk Felix Maurus, geb. Schwaigern 15. Jan. 1897.

Mutter.

Verw. Gfin Rosa von Reipperg, geb. Prssin von Lobkowitz Durchl., geb. 13. Juni 1832; verm. Prag 25. Aug. 1852, K. u. K. PD. und StkrD. [Schwaigern, Salzburg, und Wien I, Schenkenstr. 2.]

Schwestern.

1. Gfin Maria Anna Bertha Theresia, geb. Prag 7. Aug. 1857, K. u. K. PD. und StkrD.; verm. Wien 4. Sept. 1884 mit Ferdinand Zdenko Erbpr. von Lobkowitz Durchl.

Digitized by Google

2. Gfin Maria Hedwig Sidonia Bernhardina, geb. Horzin, Böhmen, 22. Juli 1859, StkrD.; verm. Wien 12. Juni 1881 mit Franz Xaver Erbgfn, jetzigem Gfn von Königsegg-Aulendorf Erl.

Vaters-Halbbruder,

des Großvaters, des Gfn Adam Adalbert, geb 8. April 1775, † 22. Febr. 1829, und der Marie Luise Hzgin von Parma, Piacenza und Guastalla, verw. Kaiserin (Napoleon I., † 5 Mai 1821) der Franzosen, geb. Ehzgin von Oesterreich ꝛc., geb. 12. März 1791, verm. . . 1822, † 17. Dez. 1847, Sohn:

† Wilhelm Fst von Montenuovo, s. Abt. III.

Oettingen.

Katholisch. — Bayern. — Dynasten und Urgrafen des Riesgaues, die ihre Abkunft von Sigehardus comes in pago Riezzin 1007 herleiten und deren Stammreihe mit Ludewicus comes de Oettingin (Oettingen, s. unten), Vorsteher des Landgerichts im Riesgau um 1145, beginnt; Bestätigung aller Rechte ꝛc. Basel am St. Antoniustage 1434; die folgenden Linien stammen von zwei Söhnen des Gfn Wilhelm sen., † 1602. — S. Jahrg. 1836, S. 174, und 1848, S. 173.

I. Oettingen-Spielberg.

Oettingen am Ries, bayer. Reg.-Bez. Schwaben. — Stammvater: Gf Wilhelm jun., † 1600; Reichsfst (primog.) mit dem Präd. „Hochgeboren" Wien 18. Juli 1734; Inkolat in Böhmen 21. März 1745; Ausdehnung des Fstnstandes auf die gesamte Descendenz Wien 19. Dez. 1765; Fst zu Oettingen-Oettingen und Oettingen-Spielberg infolge Vergleichs mit der Linie Oettingen-Wallerstein 2. Jan. 1781; erbl. Mitgl. der Kammer der Reichsräte in Bayern 26. Mai 1818; Kron-Oberstthofm. in Bayern 1855. — S. Jahrg. 1848, S. 174. — Die Nachgeborenen führen den Titel Prinz und Prinzessin zu Oettingen-Oettingen und Oettingen-Spielberg.

Franz Albrecht Johann Aloys Notger Fürst zu Oettingen-Oettingen und Oettingen-Spielberg Durchl., geb. Oettingen 21. Juni 1847, Sohn des Fstn Otto, geb. 14. Jan. 1815, † 29. April 1882, und seiner Gem. Georgine geb. Gfin von Königsegg-Aulendorf, geb. 1. April 1825, verm. 6. Nov. 1843, † 7. Juni 1877; folgte seinem Vater; erbl. Reichsrat und Kron-Oberstthofm. des Kgr. Bayern, Rr des St. Hubertus-O., ERr des souv. Malt.-RrO. ꝛc.; verm. Wien 24. April 1878 mit — Sophie Przssin von Metternich-Winneburg, geb. 17. Mai 1857, StkrD.

Kinder: 1) Erbpr. Moritz Richard Joseph Notger, geb. Oettingen 5. Mai 1885.
2) Przssin Elisabeth Pauline Marie Notgera, geb. Oettingen 31. Okt. 1886.

Bruder.

Pr. Emil Franz Notger, geb. München 31. Mai 1850, ERr des souv. Malt.-RrO.; verm. Wien 29. April 1878 mit — Bertha Gfin Esterházy von Galántha, geb. 26. Sept. 1857, StkrD. [Schloß Kreuth, Bayern.]

Kinder: 1) Pr. Otto Joseph Maria Aloys Franziskus Notger, geb. Kreuth 9. März 1879, Kgl. bayer. Lt. im Inf.-Leibrgt. [München.]
2) Pr. Felix Maria Cantalice Moritz Aloys Gonzaga Johann Nepomuk Philipp Nerius Notger Georg, geb. Kreuth 23. Nov. 1881.
3) Przssin Marie Franziska Romana Georgine Elisabeth Theresia Walpurga Notgere, geb. Kreuth 28. Sept. 1884.

II. Oettingen-Wallerstein.

Wallerstein, bayer. Reg.-Bez. Schwaben und Wien III, Jacquingasse 21. — Stammvater: Gf Wolfgang, † 1598; niederoesterr. Herrenstand 4. April 1672; Reichsfst mit dem Präd. „Hoch-

Digitized by Google

geboren* Wien 5. März 1774; Fst zu Oettingen-Oettingen und Oettingen-Wallerstein laut Vertrag mit der Linie Spielberg 2. Jan. 1781; erbl. Mitgl. der Kammer der Reichsräte in Bayern 26. Mai 1818; erbl. Mitgl. der Kammer der Standesherren in Württemberg 25. Sept. 1819; böhm. Inkolat Schönbrunn 6. Aug. 1833. — S. Jahrg. 1849, S. 168. — Die Nachgeborenen führen den Titel Prinz und Prinzessin zu Oettingen-Oettingen und Oettingen-Wallerstein, Graf und Gräfin zu Oettingen-Baldern und Herr von Soetern.

Karl Friedrich Krafft Ernst Notger Fürst und Herr zu Oettingen-Oettingen und Oettingen-Wallerstein, Graf zu Oettingen-Baldern und Herr von Soetern, Durchl., geb. Wallerstein 16. Sept. 1840, Sohn des Fsten Friedrich, geb. 16. Okt. 1793, † 5. Nov. 1842, und seiner 2. Gem. Marianne geb. Gfin von Trauttmansdorff-Weinsberg, geb. 9. Juli 1806, verm. 8. Sept. 1830, † 12. Nov. 1885; folgte seinem Vater; Herr der Hschaften Königsaal und Hluboſch in Böhmen, Senior des Gesamthauses Oettingen, erbl. Reichsrat des Kgr. Bayern, erbl. Mitgl. der Kammer der Standesherren im Kgr. Württemberg, Rr des oestern. O. v. GVließ, ERr des souv. Malt.-RrO. ꝛc.; verm. Prag 19. Aug. 1867 mit — Erneſtine Gfin Czernin von Chudenitz, geb. 13. Nov. 1848, StkrD.

Kinder: 1) Prsſin Karoline Marie Aloyſia Erneſtine Notgere, geb. Prag 10. Febr. 1873. [Wien.]

2) Prsſin Marie Karoline Erneſtine Judith Notgere, geb. Prag 10. Dez. 1874, StkrD.; verm. Wien 27. April 1897 mit Auguſt Gfn von Bellegarde, K. u. K Km., GRat und Oberſtküchenm. S. Apoſt. M. [Wien.]

3) Erbpr. Karl Friedrich Wolfgang Krafft Notger Petrus, geb. Königsaal 27. April 1877.

4) Prsſin Sophie Maria Karoline Erneſtine Notgere, geb. Hluboſch 4. Okt. 1878, StkrD.; verm. Wien 27. April 1897 mit Johann Pr. von Schönburg-Hartenſtein.

5) Pr. Eugen Wolfgang Karl Friedrich Joſeph Notger, } geb. Prag
6) Prsſin Joſephine Erneſtine Marianne Karoline Notgere, } 22. März 1885.

Schwestern.

1. Prsſin Gabriele Marie Anne Wilhelmine Thereſe, geb. Prag 31. Jan. 1833. [Schloß Königsaal.]
2. Prsſin Wilhelmine Marie Anna Sophie Thereſe, geb. Prag 30. Dez. 1833, K. u. K. PD. und StkrD.; verm. Prag 5. März 1853 mit Karl Pr., nachher. Fsten von Schwarzenberg.
3. Prsſin Marie Anna Thereſe Wilhelmine Agathe, geb. Wallerſtein 1. Febr. 1839, K. u. K. PD. und StkrD.; verm. Prag 21. April 1857 mit Moritz Fsten von Lobkowitz.

Vaters-Bruder

aus des Großvaters, des Fsten Kraft Ernſt, geb. 3 Aug. 1748, † 6. Okt. 1802, 2. Ehe mit Wilhelmine Friederike Hzgin von Württemberg, geb. 3. Juli 1764, verm. 20. Okt. 1789, † 9. Aug. 1817.

† Pr. Karl, geb. 6. Mai 1796, † 4. März 1871; verm. Wien 18. Mai 1831 mit Julie Gfin von Dietrichſtein, geb. 12. Aug. 1807, † 22. April 1883.

Kinder: 1) Pr. Moritz Karl Krafft Ernſt Wilhelm Notger Konſtantin, geb. München 21. Sept. 1838, Herr der Sekundogenitur-Hſchaft Seyfriedsberg, Kgl. bayer. Gen.-Major à la suite d. A.; verm. München 17. Juni 1884 mit — Marie Gfin Waldbott von Baſſenheim, geb. 18. Mai 1861, ED. des Kgl. bayer. Thereſien-O. [Schloß Seyfriedsberg.]

Tochter: Prsſin Thereſia Maria Karoline Julie Iſabelle Notgere, geb. München 1. Juni 1887.

2) Prsſin Maria Anna Thereſe Erneſtine Wilhelmine Karoline Julie, geb. München 30. Aug. 1840, K. u. K. PD. und StkrD.; verm. München 4. März 1861 mit Franz Gfn von Falkenhayn, † 7. Sept. 1898. [Rittersfeld bei Traismauer, NOeſterreich.]

Digitized by Google

3) Prsssin Sophie Karoline Julie Wilhelmine Erneſtine Notgere, geb. München 18. Nov. 1846, EO. des ſouv. Malt.-RrO.; verm. München 6. Juni 1866 mit Ferdinand Gſn von Hompeſch-Bollheim, † 27. Okt. 1897. [Graz.]

Orſini, ſ. Roſenberg.

Ortenburg.

Lutheriſch und katholiſch. — Schloß Tambach, OFranken in Bayern. — Niederbayeriſche Dynaſten a. d. H. der Gſn von Sponheim. Als Ahnherr wird Ottokar I. Gf in Bayern 904 betrachtet; Engelbert I. Gf von Lavant zu Ortenburg, † 1096; Markgf in Iſtrien 1090—96 u. 1103—70; Hzg von Kärnten 1122—1269 u. 1275—76; Gf zu Ortenburg (im bayer. Reg.-Bez. NBayern) ſeit Rapoto I., † 1190; Pfalzgf von Bayern 1209—31; Anerkennung der Gfſchaft Ortenburg als reichsunmittelbar und reichsſtändig (gegen Anfechtungen der bayer. Hzge) durch das Reichskammergericht 4. März 1573; Teilnahme an der Reichsgfl. wetterauiſchen Kuriatſtimme im Reichsfürſtrat infolge Vergleichs mit Bayern vom 12. April 1602; kurbayer. Ausſchreibung des Präd. „Hoch- u. Wohlgeboren" 5. Mai 1684; Vertauſchung (mit Bayern) der Gfſchaft Ortenburg gegen das Amt Tambach (ſ. oben) unter ausdrücklichem Vorbehalte der reichsſtänd. Rechte auf daſſelbe als Gfſchaft Ortenburg-Tambach 14. Aug. 1805; in Bayern bei der Gfnklaſſe eingetragen 23. Okt. 1812; erbl. Mitgl. der Kammer der Reichsräte in Bayern 26. Mai 1818; bayer. Verleihung des Präd „Erlaucht" (primog.) 22. April 1829 auf Grund des Beſchluſſes der Deutſchen Bundesverſammlung vom 13. Febr. 1829; Stiftung des Fideikommiſſes Birkenfeld in UFranken 1858. — S. Jahrg. 1834, S. 188, und 1848, S. 264. — Die Nachgeborenen führen den Titel Graf und Gräfin zu Ortenburg.

Franz Karl Julius Albrecht Graf zu Ortenburg, Graf und Herr zu Tambach Erl., Herr zu Birkenfeld, geb. Tambach 16. Aug. 1875, Sohn des Gfn Friedrich, geb. 13. Dez. 1841, † 25. Febr. 1894; folgte ſeinem Vater; Standesherr u. erbl. Reichsrat des Kgr. Bayern, Kgl. preuß. OLt. à la suite d. A.

Mutter.

Verw. Gfin Karoline zu Ortenburg Erl., geb. Gfin von Giech, geb. 22. Mai 1850 verm. 21. Okt. 1874. [Tambach.]

Großvaters-Bruder

aus des Urgroßvaters, des Gfn Joſeph Karl, geb. 30. Aug. 1780, † 28. März 1831, Ehe mit Karoline Gfin Erbach-Erbach, geb. 21. Nov. 1779, verm. 6. Okt. 1799, † 6. Dez. 1825.

† Gf Friedrich, geb. 14. Jan. 1805, † 10. Nov. 1860; verm. 10. Sept. 1830 mit Erneſtine von Reuß, geb. 9. Dez. 1807, † 23. Jan. 1891.

Sohn: Gf Friedrich Albrecht Ludwig Franz, geb. Mühlhauſen 3. Okt. 1831; verm. Graz 30. Mai 1870 mit — Anaſtaſia Fſtin von Wrede, geb. 12. Aug. 1840 (kath.). [Coburg.]

Söhne: (1) Gf Friedrich Joſeph Franz Emanuel, geb. Coburg 23. Juli 1871, Kgl. bayer Lt. à la suite d. A., Leg.-Sekr. bei der Kgl. bayer. Geſandtſch. in Berlin.

(2) Gf Eberhard Ernſt Emanuel, geb. Coburg 12. Okt. 1873 (kath.), Dr. jur. can., Geh.-Km. S. Heil. des Papſtes, Weltprieſter der Erzdiözeſe Bamberg.

Pappenheim.

Evangeliſch und katholiſch. — Pappenheim an der Altmühl, bayer. Reg.-Bez. Mittelfranken. — Fränkiſch-ſchwäbiſcher Uradel, als deſſen Ahnherr Heinrich I. von Pappenheim, Erbauer der gleichnamigen Burg (ſ. oben), um 1030 betrachtet wird; die Stammreihe beginnt mit Heinrich III.

Digitized by Google

1131; Reichserbmarschall seit 1193, bestätigt mit dem Prädikat „Wohlgeboren" Prag 20. Jan. 1603; böhm. Inkolat Prag 12. Mai 1628; Reichsgf 19. Mai 1628 (nicht ausgefertigt); Reichsgfnbestätigung mit dem Prädikat „Hoch- u. Wohlgeboren" Wien 1. Okt. 1740 und Frankfurt a. M. 12. Juli 1742; kursächs. Anerkennung 11. März 1745; erbl. Reichsrat des Kgr. Bayern 25. Febr. 1825; bayer. Verleihung des Prädikats „Erlaucht" (primog.) 25. Aug. 1831 in Anwendung des Beschlusses der Deutschen Bundesversammlung vom 13. Febr. 1829; Hausgesetz vom 16. April 1864. — S. Jahrg. 1834, S. 189, und 1848, S. 265. — Die Nachgeborenen führen den Titel Graf und Gräfin zu Pappenheim.

Ludwig Magnus Heinrich Karl Haupt Graf und Herr zu Pappenheim Erl., geb. Pappenheim 10. März 1862, Sohn des Gfn Ludwig, geb. 5. Dez. 1815, † 2. Aug. 1883, und seiner Gem. Anastasia geb. Gfin von Schlieffen, geb. 9. Jan. 1827, verm. 11. Juli 1854, † 22. April 1898; folgte seinem Bruder Maximilian (s. unten) nach dessen Verzicht vom 30. April 1890; erbl. Reichsrat des Kgr. Bayern, Kgl. bayer. Hptm. à la suite d. A., Kgl. preuß. Hptm. a. D.; verm. Baden-Baden 24. April 1896 mit — Julie Gfin Rüdiger, geb. . . ., EO. der Kaiserinnen von Rußland.

Sohn: Erbgf Ludwig Friedrich Karl Marie Franz Haupt, geb. Berlin 8. Juni 1898.

Geschwister.

1. Gfin Hedwig Katharina Antoinette Albertine, geb. Pappenheim 1. Sept. 1855; verm. Ettal, OBayern, 28. Okt. 1879 mit Curt Gfn von Haugwitz-Hardenberg-Reventlow, † 14. Dez. 1895. [Kiel.]
2. Gfin Marie Edith Ferdinande Antoinette, geb. Pappenheim 20. Sept. 1857. [Pappenheim.]
3. Gfin Katharina Elisabeth Maximiliane Georgine, geb. Pappenheim 1. April 1859; verm. Ettal 17. Okt. 1883 mit Eberhard Gfn von Haugwitz-Hardenberg-Reventlow. [Krappitz.]
4. Gf Maximilian Albrecht Karl Ludwig Friedrich Haupt, geb. Pappenheim 15. Febr. 1860, folgte seinem Vater als Standesherr 2. Aug. 1883 und entsagte dieser Würde und allen standesherrl. Rechten zu gunsten seines Bruders unter Vorbehalt der eventuellen Succession gemäß § 35 des Hausgesetzes 30. April 1890 resp. 13. Jan. 1891 (s. Taschenbuch der Gräfl. Häuser).
5. Gfin Antonie Marie Klementine Hermine Anastasia, geb. Pappenheim 8. Jan. 1861. [Pappenheim.]
6. Gfin Anastasia Alexandra Ludmilla Leontine, geb. Pappenheim 9. März 1863; verm. Ettal 26. Okt. 1892 mit Franz Gfn zu Solms-Rödelheim und Assenheim Erl.
7. Gfin Edith Helene Luise Elisabeth Reginsind, geb. Pappenheim 19. Mai 1864. [Pappenheim.]

Vaters-Brüder

aus des Großvaters, des Gfn Friedrich Albert, geb. 18. Juli 1777, † 1. Juli 1860, Ehe mit Marie Freiin Taenzl von Trazberg, geb. 6. April 1793, verm. 14. Dez. 1814, † . . Nov. 1860.

1. Gf Karl Anton Friedrich Haupt, geb. Würzburg 17. Dez. 1816, Kgl. bayer. Gen. der Kav. z. D. und Gen.-Adj., Kapitular des St. Hubertus-O. [München.]
2. † Gf Alexander, geb. 20. März 1819, † 6. Febr. 1890; verm. Iszka Szt.-György, Ungarn, 21. Sept. 1865 mit — Valerie Eugenie Marie Freiin Bajzáth-Pészak (kath.), geb. . . . [. . .]

   Sohn (kath.): Gf Siegfried Alexander Viktor Ernst Haupt, geb. Graz 12. Jan. 1868. [Iszka Szt.-György, Ungarn.]
3. Gf Klemens Philipp Friedrich Albert Haupt, geb. Würzburg 14. Dez. 1822, Kgl. bayer. Reg.-Rat a. D.; verm. Pappenheim 8. Sept. 1857 mit — Hermine Gfin von Paumgarten, geb. 28. Aug. 1836 (kath.). [München.]

   Kinder: 1) Gf Gottfried Heinrich Albert Haupt, geb. Reichenhall 16. Sept. 1858, Kgl. preuß. Rittm. u. Platzmajor in Posen.

Digitized by Google

2) Gfin Alice Maria Elisabeth Beatrix, geb. Reichenhall 4. März 1861 (kath.), EO. des Kgl. bayer. Theresien-O. [München.]
3) Gf Haupt Ludwig Friedrich Ernst, geb. Tölz 16. Febr. 1869, Kgl. bayer. OLt. a. D. [München.]

4. Gf Maximilian Joseph Karl Friedrich, geb. Dennelohe 5. Sept. 1824, Herr der Lebensherrschaft Möhren-Gundelsheim, Kgl. bayer. Oberstlhofm. a. D., Exz., und Gen.-Major à la suite d. A., RRr und Kommendator des Joh.-O. ꝛc.; verm. Pappenheim 23. Okt. 1860 mit — Luise Gfin von Schlieffen, geb. 23. Aug. 1838, PD. und EO. des Kgl. bayer. Theresien-O. [München u. Möhren.]

Kinder: 1) Gf Albrecht Karl Ludwig Georg Erkinger, geb. Oldenburg 14. Aug. 1861, RRr des Joh.-O.; verm. Wien 25. Nov. 1888 mit — Iphigenie Prfssin Ypsilanti, geb. Paris 30. Juni 1869, EO. des Kgl. bayer. Theresien-O. [München.]
2) Gf Friedrich Ferdinand Heinrich Wilhelm Haupt, geb. Pappenheim 11. Dez. 1863, Kgl. bayer. OLt. à la suite des 1. Schw. Reiterrgts Pr. Karl von Bayern u. persönl. Adj. des Pr. Rupprecht von Bayern. [Bamberg.]
3) Gfin Marie Anna, geb. München 17. Okt. 1865, EO. des Kgl. bayer. Theresien-O.; verm. München 19. Juli 1887 mit Rudolf Gfn von Rex, Kgl. sächs. Khrn, Rittm. der Res. und a. o. G. u. b. M. in Wien.

Platen zu Hallermund.

Lutherisch. — Weißenhaus, Holstein. — Pommerscher Uradel. Ahnherr dieses Gflichen Zweiges ist Wilke von Platen, geb. 1565, † 1601, auf Granskewitz (Rügen), Fstl. pommerscher GRat und Justizpräs.; Reichsfrhr 1630; Bestätigung Wien 28. Jan. 1670; Reichsgf mit Wappenbesserung und dem Präd. „Hoch- u. Wohlgeboren" Wien 20. Juli 1689, salzburg. Ausschreibung 16. März 1690; kursächs. Anerkennung 9. Mai 1693; kurbrandenb. Anerkennung 30. Mai 1693; kurbraunschweig. Belehnung mit der Gfschaft Hallermund im jetzt preuß. Kr. Springe (ohne Anspruch auf deren Eigentum oder Ertrag) 1704; Aufnahme in das westfäl. Gfnkollegium (als Personalist) 1709. — S. Jahrg. 1848, S. 266. — Die Nachgeborenen führen den Titel Graf und Gräfin Platen zu Hallermund.

Carl Julius Erasmus Graf Platen zu Hallermund Erl., geb. Lübeck 18. Sept. 1870, Sohn des Erbgfn George, geb. 2. Okt. 1837, † 19. Sept. 1881, und seiner Gem. Marie geb. von der Schulenburg, geb. 18. März 1841, verm. 1. Okt. 1864, † 11. Juni 1886; folgte seinem Großvater, dem Gfn Karl, geb. 3. Sept. 1810 † 9. Nov. 1887, in das Fideikommiß Weißenhaus und Futterkamp, Holstein, Lindhorst, Königsbrück, Laer und Drantum, Hannover; Gen.-Erbpostm. in Hannover, Kgl. preuß. OLt. à la suite d. A.; verm. im Haag 17. Sept. 1895 mit — Elisabeth von Alten a. d. H. der Gfn von Alten, geb. 1. Aug. 1875.

Töchter: 1) Gfin Marie Aurelie Wilhelmine Sophie Anna Sidonie, geb. Alt-Aussee 3. Juni 1896, erspekt. auf Ltersen.
2) Gfin Karoline Julie, geb. Weißenhaus 3. Nov. 1900.

Geschwister.

1. Gfin Sidony Marie Adolfine, geb. Lübeck 28. Sept. 1873, (kath.) ehemal. HofD. der Fstin von Schaumburg-Lippe; verm. Hildesheim 23. Nov. 1900 mit Joseph von Mallinckrodt (kath.), Kgl. preuß. OLt. im reit. Feldjägerkorps und Forstass. in Böddiken, Westf.
2. Gf Erasmus Rudolf Adolf, geb. Lübeck 26. Sept. 1877, Lt. im 1. Ghzgl. mecklenb. Drag.-Rgt Nr. 17. [Ludwigslust.]

Vaters-Geschwister,

a) rechte Geschwister aus des Großvaters (s. oben) 1. Ehe mit Mathilde Gfin Pace, geb. 11. Okt. 1815, verm. 7. Nov. 1836, † 3. Sept. 1850.

1. Gfin Julie Friederike Mathilde Ferdinande, geb. Sehlendorf, Holstein, 5. Febr.

Digitized by Google

1841; verm. Kiel mit J. Johnsen, † 23. Sept. 1896, Pastor emer. [Glücksburg.]
2. Gfin Mathilde Agnes Klara Friederike Adolfine, geb. Sehlendorf 11. Juli 1842. [. . .]
3. Gfin Agnes Mathilde Friederike Ferdinande Christiane, geb. Sehlendorf 17. März 1844; verm. Preetz 26. Aug. 1879 mit Dr. med. Fritz Rehr. [Kiel.]
4. Gfin Charlotte Mathilde Friederike Georgine, geb. Sehlendorf 23. Jan. 1846, StiftsD. des adeligen Klosters Preetz. [Herrmannsburg, Hannover.]
5. † Gf Magnus Karl Christian Bernhard, geb. Sehlendorf 26. März 1849, † Berlin 19. Nov. 1900, K. K. Rittm. a. D.; verm. Triest 1. Juli 1876 mit — Friederike Freiin von Bianchi, Duchessa di Casalanza, geb. 19. April 1855 (kath.). [Graz.]
Kinder: 1) Gf Ferdinand Karl Adolf Felix, geb. Wien 28. April 1879. [Hannover.]
2) Gf Zdenko Magnus Karl Friedrich, geb. Wien 7. Juni 1880. [Graz.]
3) Gfin Marie Adolfine Leonie Mathilde, geb. Wien 20. Mai 1881. [Graz.]
4) Gfin Mathilde Karoline, geb. Wien 22. Juli 1883. [Graz.]

b) Halbgeschwister aus des Großvaters 2. Ehe mit Luise Freiin von Hollen, geb. 19. Dez. 1833, verm. 15. März 1857, † 29. April 1895.

6. Gf Karl August Heinrich, geb. Sehlendorf 9. Dez. 1857, Kgl. preuß. Kjkr, OPräsidialrat, EKr des Joh.-O. ꝛc.; verm. Wiesbaden 14. Jan. 1892 mit — Elfriede Sophie Alexandra von Köppen, geb. Wiesbaden 2. März 1872. [Schleswig.]
Töchter: 1) Gfin Marie Luise Frieda Rosa Else, geb. Segeberg 3. Jan. 1895, ersp. auf Itzehoe.
2) Gfin Ella Wilhelmine Anna Alexandra, geb. Segeberg 20. Aug. 1897, ersp. auf Itzehoe.
3) Gfin Gustava Frieda Betty Wilhelmine Paula, geb. Segeberg 7. Dez. 1899, ersp. auf Itzehoe.
7. Gf Ernst Karl Ludwig Kaspar, geb. Sehlendorf 25. Jan. 1859, Herr auf Galben, Kr. Friedland, Ostpr.; verm. Hohenwalde 19. Aug. 1887 mit — Marie Freiin von Hollen, geb. 14. Juli 1868.
Kinder: 1) Gf Herbert Karl Ludwig Albrecht Nathango Georg, geb. Galben 17. Aug. 1888.
2) Gfin Marie Luise-Charlotte Friederike Henriette Elisabeth, geb. Galben 22. Sept. 1897, ersp. auf Itzehoe.
8. Gf Friedrich Christian Julius, geb. Sehlendorf 18. Febr. 1860, Kgl. preuß. Ldrat. [Langensalza.]
9. Gfin Luise Henriette Julie, geb. Sehlendorf 21. Jan. 1862; verm. Weißenhaus 25. Mai 1884 mit Karl Frhrn von Hollen, † 1. Mai 1895. [Tüschenbeck, Lauenburg.]
10. Gf Maximilian Heinrich Karl Friedrich, geb. Sehlendorf 27. Sept. 1863, K. u. K. Rittm. in der Ref. des Drag.-Rgts Frhr von Bechtolsheim Nr. 15; verm. Brunn am Gebirge 5. Aug. 1890 mit — Eugenie Edler von Fischer, geb. Olmütz 21. Nov. 1869 (kath.). [Wien, Alleegasse 21.]
Sohn: Gf Maximilian Eduard Ludwig Friedrich Karl Maria, geb. Wels 9. Mai 1891.
11. Gf Oskar Rudolf Karl Marius, geb. Sehlendorf 18. März 1865, Kais. deutscher Kpt.-Lt., Flügeladj. des Deutschen Kaisers, 1. Off. auf S. M. Linienschiff Wörth.
12. Gfin Sophie Anna Hermine, geb. Sehlendorf 6. Sept. 1866; verm. Eutin 3. Okt. 1896 mit Wilhelm Frhrn Baselli von Süßenberg, Herrn auf Stawedder, Holstein.
13. Gfin Wilhelmine Marie Karoline, geb. Sehlendorf 4. Febr. 1868. [Eutin.]
14. Gfin Olga Henriette Konradine, geb. Sehlendorf 19. Okt. 1872; verm. Eutin 24. Sept. 1892 mit Ludwig Frhrn von Hollen, Fkherrn auf Schönweide, Holstein.

Digitized by Google

15. Gfin Anna Konradine Bertha, geb. Weißenhaus 14. April 1874, StiftsD. des adeligen Klosters Utersen. [Eutin.]
16. Gf Alexander Friedrich George, geb. Weißenhaus 18. Mai 1875, Kais. Lt. im ostasiat. Reiterrgt. [China.]
17. Gf Wilhelm Ludwig Karl Ernst Friedrich, geb. Weißenhaus 29. Juli 1878, Kgl. preuß. Lt. im Kür.-Rgt Königin (pomm.) Nr. 2. [Pasewalk.]

Großvaters-Brüder

aus des Urgroßvaters, des Gfn Georg, geb. 7. Nov. 1785, † 13. Jan. 1873, Ehe mit Julie Gfin von Hardenberg, geb. 22. Okt. 1788, verm. . . 1809, † 18. Aug. 1833.

1. † Gf Julius, geb. 26. Dez. 1816, † 1. Sept. 1889; verm. Hannover 5. Mai 1852 mit — Wilhelmine von Düring, geb. Triest 6. Okt. 1825. [Dresden.]
2. † Gf Georg, geb. 17. Sept. 1827, † 28. Aug. 1881; verm. Rantzau bei Plön 22. Aug. 1857 mit — Elise Wilhelmine Hermine von Warnstedt, geb. Plön 9. Sept. 1827. [Preetz, Holstein.]

   Kinder: 1) Gf Georg Hans Julius, geb. Friederikenhof 7. Nov. 1858, RRr des Joh.-O.; verm. Espe 20. Okt. 1887 mit — Rosalie (Rosa) Gfin von Moltke, geb. Espe, Seeland, 6. Juni 1866. [Caden, Holstein.]

   Kinder: (1) Gf George Otto Carl Gustav, geb. Caden 9. Nov. 1888.
   (2) Gfin Agnes Adeline Gustava Bertha, geb. Caden 15. Aug. 1890.
   (3) Gfin Marie-Louise, geb. Caden 22. Okt. 1891.
   (4) Gf Gustav Julius Christian, geb. Caden 22. Juni 1894.
   (5) Gf Hans Georg Carl Joseph, geb. Caden 24. Sept. 1896.
   (6) Gf Christian-Gottlob, geb. Caden 10. Jan. 1900.

   2) Gf Julius Karl Christian, geb. Friederikenhof 14. Jan. 1861, Kgl. sächs. Hptm. u. Komp.-Chef im 1. Jägerbat. Nr. 12. [Freiberg.]

   3) Gfin Gustava Susanne Bertha, geb. Friederikenhof 23. Febr. 1865; verm. Caden 30. Juli 1885 mit Friedrich Gfn von Brockdorff. [Kletkamp, Holstein.]

Ur-Urgroßvaters-Bruder

aus des Ur-Ur-Urgroßvaters, des Gfn Georg Ludwig, geb. 14. Febr. 1704, † 18. Juli 1772, Ehe mit Sabine Hedwig von Steuben, geb. 15. April 1711, verm. 22. Mai 1732, † 12. Nov. 1796.

† Gf Heinrich Ludwig Joachim, geb. 15. Juli 1749, † Kopenhagen 15. April 1822, Kgl. dän. Gen.-Major; verm. 4. Jan. 1782 mit Anna Dorothea Alstrup, geb. 15. März 1761, † Kopenhagen 7. Juni 1831.

Söhne: 1) † Gf Friedrich Ludwig, geb. 14. Nov. 1785, † 7. Sept. 1862, Kgl. dän. Kpt.; verm. . . mit Magdalena Thisted, geb. . . 1794, † Kopenhagen 26. Jan. 1856.

Sohn: † Gf Hans Heinrich, geb. 28. April 1830, † . . 1896, Kgl. dän. Plt. a. D.; verm. Bredstrup-Kirke 18. Okt. 1866 mit Marie Jensen, geb. 14. Mai 1841, † Marklunde, Schweden, 27. März 1877.

Kinder: a. Gf Friedrich Ludwig Joachim, geb. Bredstrup 31. Juli 1867, Kgl. dän. Lt. d. Ref. der Art.-Abt. [. ., Amerika.]
b. Gf Georg Wilhelm, geb. Tarlov 5. Mai 1869. [. ., Amerika.]
c. Gfin Marie Olivia, geb. Kopenhagen 17. Sept. 1870. [. . .]
d. Gfin Klara Magdalena, geb. Kopenhagen 2. April 1873. [. . .]
e. Gf Waldemar Francis, geb. . . 4. Mai 1875 [wurde von . . Möller, Kgl. dän. Hptm., adoptiert und hat den Namen Möller seinem Stammnamen hinzugefügt]. [. . .]
f. Gfin Ellen, geb. Onsby 3. März 1877. [. . .]

2) † Gf Hans Heinrich August, Kgl. dän. Postm. u. Kpt., geb. 16. Mai 1787, † Nordfeld 4. Juni 1842; verm. 12. Jan. 1810 mit Bolette Kjærulf, geb. 26. Aug. 1783, † Kopenhagen 13. Nov. 1845.

Söhne: (1) † Gf Julius Wilhelm Erhardt Heinrich, geb. Kopenhagen 26. Aug. 1816, † Aalborg 12. Dez. 1891; verm. Løgstör 5. Mai 1847 mit Marie Augusta Sönnichen, geb. Tammestrup 8. Mai 1814, † Aalborg 2. Juni 1889.

Digitized by Google

Kinder: a. Gf Hans Gebhardt Julius, geb. Fjederholt 23. Febr. 1848, Dir. einer Akt.-Ges.; verm. Kopenhagen 18. April 1874 mit — Fanny Ottine Eleonora Buch, geb. Vordingborg 13. Okt. 1849. [Hasle.]
Kinder: a) Gfin Karna, geb. Rabœkkegaard bei Rönne 6. Febr. 1875.
b) Gf Hans Vilhelm, geb. Rabœkkegaard 17. Aug. 1878, Seemann. [Hasle.]
c) Gfin Astrid Clara, geb. Hasle 24. Mai 1886.

b. Gf Rudolf, geb. Fjederholt 21. April 1849, Herr auf Klitgaard. [Klitgaard bei Hals, Jütland.]

c. Gf Christian, geb. Fjederholt 7. Juli 1850, Fabrikant und Dir.; verm. Allinge . . 1875 mit — Laura Sophie Charlotte Marckmann, geb. Rönne 28. Febr. 1857. [Aalborg.]
Kinder: a) Gf Harding, geb. Odense 8. April 1883.
b) Gfin Sigrid, geb. Aalborg 3. Aug. 1885.
c) Gf Christian Julius Wilhelm, geb. Aalborg 27. Aug. 1887.
d) Gf Oskar, geb. Aalborg 12. Aug. 1889.
e) Gf Arvid, geb. Aalborg 27. Jan. 1892.
f) Gf Otto, geb. Aalborg 23. Juni 1895.
g) Gf Rudolf, geb. Aalborg 29. Sept. 1896.
h) Gfin Else, geb. Aalborg 16. Febr. 1899.

d. Gf Georg Wilhelm Friedrich, geb. Ildved bei Veile 1. Nov. 1852, Dir. einer Aktiengesellschaft; verm. Kopenhagen 20. Juni 1884 mit — Anne Marie Sievertsen, geb. Kopenhagen 29. April 1859. [Kopenhagen.]
Kinder: a) Gfin Ebba Marie, geb. Kopenhagen 18. Jan. 1886.
b) Gf Hugo Vilhelm, geb. Kopenhagen 22. Febr. 1887.
c) Gf Gustav Louis, geb. Kopenhagen 25. Sept. 1890.

e. Gfin Clara, geb. Elisalyst bei Veile 27. Jan. 1854; verm. Aalborg 3. Nov. 1871 mit Andreas Duus, Weinhändler. [Aalborg.]

f. Gfin Betty Volette, geb. Ildved bei Veile 31. Mai 1856; verm. Aalborg 11. Nov. 1875 mit Karl Peter Stœger, ehem. Kassier. [Kopenhagen.]

(2) † Gf Emil Rudolf, geb. Holbœk 4. Aug. 1822, † Ringsted 17. Nov. 1877, Kgl. dän. Kpt.; verm. I) Kolding 27. März 1848 mit Anna Margrethe Christine Schmidt, geb. . . 1820, † Vogense 8. Juni 1849; II) Flensburg 28. März 1854 mit Julie Lucie Jacobine Hanssen, geb. Flensburg 29. Jan. 1830, † das. 9. April 1893.
Tochter 2r Ehe: Gfin Anna Elise Margarete, geb. Kopenhagen 30. Mai 1854; verm. I) Skjelby 10. Sept. 1880 mit Hans Sophus Kaarsberg, Dr. med., (gesch. im Mai 1888); II) Steenlöse 6. April 1896 mit Volmer Joseph Emanuel Mörck, Gymnasiallehrer. [Fredericia.]

Pückler-Limpurg.

Lutherisch. — Schlesische Adelsfamilie, die ihre Abkunft von einem niederoesterreichischen Geschlecht von Bechlarn (nach dem gleichnamigen Stammsitz, jetzt Pöchlarn a. d. Donau) herleitet und mit Nikolaus Pokeler auf Türpitz (im Fstt. Brieg) 1334 zuerst urkundlich erscheint; Erwerbung von Grodiz (im Fstt. Oppeln) um 1488; böhm. Frhr Pöckeler von Grodiz d. d. Preßburg 5. März 1655; Ererbung der reichsritterschaftlichen Güter Burg-Farrnbach, Brunn und Tanzenhaidt (in Franken, s. unten) infolge der Heirat des Frhrn Karl Franz, geb. 23. März 1648, † 5. Jan. 1708, ältesten Sohnes des 1679 † Frhrn Georg Joseph, mit Anna Cordula von Kresser, † 1668, und Abzweigung dieser nunmehr fränkischen Pückler von den (von einem jüngeren Sohn des 1679 † Frhrn Georg Joseph abstammenden) schlesischen um 1690; Reichsgf mit dem Prädikat „Hoch- und Wohlgeboren" Laxenburg 10. Mai 1690; böhm. Gf Wien 5. Nov. 1691; Aufnahme in das fränkische Gfnkollegium (als Personalist) 7. April 1740; Ererbung von $^1/_6$ des Amtes Ober-Sontheim der reichsständischen Gfschaft Limpurg (im württ.

Digitized by Google

Jagstkr.) infolge der Ehe des Gfn Christian, geb. 6. Dez. 1705, † 17. Febr. 1786, mit Karoline Christine Gfin von Löwenstein-Wertheim, geb. 7. Aug. 1719, † 6. April 1793, sowie Gründung des Fideikommisses Burg-Farrnbach (s. unten) durch Testament des Gfn Christian Wilhelm Karl 16. Juli 1784; Ererbung des Amtes Sontheim-Gaildorf derselben Gfschaft infolge der Ehe des Gfn Friedrich Philipp Karl, geb. 1740, † 3. Okt. 1811, mit Amöne Christiane Elisabetha Gfin von Welz und Limpurg 1765; des letztgenannten Gfn zwei Söhne aus seiner 2. Ehe mit Luise Freiin von Gaisberg-Helfenberg, geb. 4. Nov. 1759, verm. 18. Okt 1780, † 14. März 1835, gründeten die folgenden Stämme. Laut § 22 des Fam.-Ges. vom 18. Nov. resp. 3. Dez. 1844 ist der Ludwigsche Stamm in die Gesamtheit des nunmehr unteilbaren Fideikommisses eingetreten. Nach § 30 dieses Fam.-Gesetzes ist zur Erbfolgefähigkeit erforderlich die Geburt aus rechtmäßiger, standesgemäßer Ehe, als welche diejenige mit einer Gemahlin aus adeligem Geblüte mit acht Ahnen betrachtet wird. — S. Jahrg. 1848, S. 269. — Die Nachgeborenen aus ebenbürtiger Ehe führen den Titel Graf und Gräfin von Pückler und Limpurg.

I. Friedrichscher Stamm.

(Im Mannesstamme erloschen.)

Stammvater: Gf Friedrich, geb. 12. Febr. 1788, † 1. Juli 1867; bayer. Verleihung des Präd. „Erlaucht" (primog.) 31. Juli 1834 in Anwendung des Beschlusses der Deutschen Bundesvers. vom 13. Febr. 1829.

† Gf Kurt, geb. 2. Okt. 1822, † 28. Jan. 1888; verm. 29. Jan. 1853 mit Agnes Gfin zu Waldeck-Pyrmont und Limpurg, geb. 23. Juli 1827, † 16. Juli 1858.

Sohn: † Gf Karl, geb. 30. Nov. 1855 [verzichtet auf seine Stellung als Stammeshaupt und auf den Mitbesitz sämtlicher Familienbesitzungen zu gunsten seines Oheims Friedrich (s. unten) 23. Mai 1890], † 29. April 1896; verm. Obersontheim 16. Febr. 1887 mit — Elise Uhl, geb. Obersontheim 9. März 1863. [Obersontheim, Württemberg.]
Tochter: Gfin Agnes, geb. Obersontheim 26. Aug. 1891.

Bruder.

† Gf Friedrich, geb. 7. Dez. 1826, † 30. Juli 1893, Standesherr seit 23. Mai 1890; verm. Wischenau 15. Okt. 1867 mit Karoline Gfin Spiegel zum Diesenberg-Hanxleden, geb. 6. Febr. 1849 (kath.), † 13. Jan. 1897.

Töchter (kath.): 1) Gfin Maria Sophie Rosa Karoline Ferdinande Augustine Erdmuthe Friederike, geb. Stuttgart 28. Aug. 1868, EStiftsD. des Hzgl. savoy. Damenstifts in Wien.
2) Gfin Maria Karoline Rosa, geb. Stuttgart 27. Okt. 1871; verm. Wien 30. Nov. 1899 mit Hieronymus Gfn Oldofredi, K. u. K. Konz.-Prakt. in Znaim.
3) Gfin Marie Christine Rosa, geb. Stuttgart 27. Okt. 1871. [Wischenau, Mähren.]
4) Gfin Maria Olga Henriette Karoline, geb. Stuttgart 11. April 1873; verm. Wischenau 31. Aug. 1898 mit Eduard Pr. von und zu Liechtenstein Durchl.

II. Ludwigscher Stamm.

Burg-Farrnbach, bayer. Reg.-Bez. Mittelfranken, und Gaildorf, württ. Jagstkr. — Stammvater: Gf Ludwig Friedrich Karl Maximilian, geb. 11. April 1790, † 16. Aug. 1854; erbl. Mitgl. der Kammer der Standesherren im Kgr. Württemberg 1879 resp. 30. Juli 1893; bayer. Verleihung des Präd. „Erlaucht" (primog.) 22. Juli 1835 in Anwendung des Beschlusses der Deutschen Bundesversammlung vom 13. Febr. 1829.

August Karl Friedrich Ludwig Ernst Georg Graf Pückler, Graf und Herr zu Limpurg-Sontheim-Gaildorf, Freiherr von Groditz, Herr auf Burg-Farrnbach, Brum und Tanzenhaidt, Dettendorf und Waldsachsen, Erl., geb. Burg-Farrnbach 29. April 1825, Sohn des Gfn Ludwig (s. oben) und seiner Gem. Luise geb. Gfin von Pothmer, geb. 19. März 1803, verm. 9. Mai 1824, † 16. Jan. 1876; folgte seinem Vater sowie am 30. Juli 1893 dem Gfn Friedrich (siehe I. Stamm) und

Digitized by Google

wurde hierdurch Haupt des Gesamtgeschlechtes, Majoratsherr der Limpurgschen Fkgüter in Württemberg und Kondominatsvertreter der bayer. Fkbesitzungen; erbl. Mitgl. der Kammer der Standesherren im Kgr. Württemberg, RRr des Joh.-O. ꝛc.; verm. Mannheim 23. Mai 1861 mit — Auguste Freiin von Woellwarth-Lauterburg, geb. 25. Juli 1829.

Kinder: 1) Gfin Sophie Julie Amalie Luise Henriette, geb. Burg-Farrnbach 19. März 1862. [Burg-Farrnbach.]

2) Gfin Amalie (Lilli) Gabriele Klothilde Wilhelmine, geb. Burg-Farrnbach 1. Juli 1863, Oberin im bad. Frauenvereine. [Univ.-Ohrenklinik in Heidelberg.]

3) Gfin Anna Julie, geb. Burg-Farrnbach 3. Juni 1869. [Burg-Farrnbach.]

4) Erbgf Gottfried Wilhelm Maximilian, geb. Burg-Farrnbach 20. April 1871, Kgl. preuß. OLt. à la suite d. A.; verm. Wiesbaden 19. April 1898 mit — Adele Przssin zu Hohenlohe-Ingelfingen, geb. 26. Aug. 1877. [Gaildorf.]

5) Gf Richard Franz Georg, geb. Burg-Farrnbach 21. Nov. 1872, Kgl. württemb. OLt. im III.-Rgt König Wilhelm (2. württemb.) Nr. 20. [Ludwigsburg.]

Geschwister.

1. Gfin Sophie Luise Maximiliane Karoline Friederike Wilhelmine Charlotte Mathilde, geb. Burg-Farrnbach 4. Dez. 1827; verm. das. 16. Sept. 1851 mit Maximilian Frhrn Truchseß von und zu Wetzhausen, † 19. Okt. 1877. [Bundorf in Bayern.]
2. Gfin Luise Klothilde Charlotte Emma Julie Auguste Friederike, geb. Burg-Farrnbach 28. Juli 1831; verm. das. 27. Juli 1854 mit Georg von Ziegler und Klipphausen, † 10. Jan. 1879. [Görlitz.]
3. Gf Eduard Karl Friedrich Ludwig Max, geb. Burg-Farrnbach 18. Sept. 1832, Kgl. bayer. Major a. D., ERr des Joh.-O.; verm. in nicht ebenbürtiger Ehe Bamberg 22. Jan. 1867 mit — Etha Schönlein, geb. Würzburg 27. Sept. 1829. [Oberaudorf.]

   Sohn: Gf Siegfried Ludwig Johannes, geb. Oberaudorf 15. Febr. 1871, Dr. phil. u. Kgl. bayer. Lt. der Res. des 1. Schweren Reiterrgts, ERr des Joh.-O. [München.]
4. Gf Felix Ludwig Karl Friedrich Hermann Gotthard, geb. Burg-Farrnbach 15. Dez. 1833, Kgl. württ. Rittm. a. D., RRr des Joh.-O. ꝛc.; verm. Heidelberg 16. April 1878 mit Anna Freiin von Berlichingen a. d. H. Jagsthausen, geb. 1. Sept. 1833, † 13. März 1892. [Stuttgart.]
5. Gfin Therese Friederike Karoline Luise, geb. Burg-Farrnbach 4. Dez. 1837, Dame des Kgl. bayer. Theresien-O. [München.]
6. Gfin Julie Mathilde Karoline Friederike Luise, geb. Burg-Farrnbach 23. März 1840, StiftsD. [Frauenwalde.]
7. Gf Hermann Ernst Apollonius Karl Friedrich Ludwig, geb. Burg-Farrnbach 6. Mai 1841, Kgl. bayer. Major a. D.; verm. I) in nicht ebenbürtiger Ehe Zweibrücken 13. Juni 1867 mit Henriette Werner, geb. Zweibrücken 13. April 1848 (gesch. 29. Okt. 1878, wiederverm. . . 28. Mai 1882 mit Ernst Frhrn Molitor von Mühlfeld); II) Ober-Weistritz 10. Febr. 1892 mit — Dorothea Gfin von Pückler, geb. 29. Dez. 1853. [Burkersdorf bei Schweidnitz, Schlesien.]

   Sohn 1r Ehe: Gf Eduard Karl Kurt, geb. München 28. Okt. 1875, Kgl. preuß. Lt. a. D. [Kamerun.]
8. Gf Wilhelm Franz Friedrich Ludwig Karl Erdmann, geb. Burg-Farrnbach 3. April 1844, Kgl. bayer. OLt. a. D. [Burg-Farrnbach.]
9. Gfin Fanny Sophie Elisabeth Wilhelmine Mathilde Julie Luise Friederike Karoline, geb. Burg-Farrnbach 28. März 1848; verm. das. 31. Jan. 1869 mit Arthur Frhrn von Stein-Liebenstein zu Barchfeld, † 18. Febr. 1877. [Meiningen.]

(II. schlesische Linie, s. Taschenbuch der Gräfl. Häuser.)

Quadt-Wykradt-Isny.*

Katholisch — Isny und München. — Jülich-geldernscher Uradel, der mit Rr Peter der Quade 1256 zuerst urkundlich erscheint; Ererbung der reichsständischen Hschaft Wykradt (jetzt Wickrath), Kr. Grevenbroich, (von dem Hause von Hompesch) 1498, Kais. Belehnung und Aufnahme in das westfäl. Reichsgfnkollegium 15. Juli 1502; Stiftung des Fideikommisses 2. Nov. 1609; Bestätigung des Reichsfürstenstandes mit dem Prädikat „Wohlgeboren" Regensburg 14. Febr. 1664; Reichsgf mit dem Prädikat „Hoch- und Wohlgeboren" Wien 17. April 1752; Entschädigung für die 1801 verlorenen linksrhein. Besitzungen durch die Gfschaft Isny, württ. Donaukr., 25. Febr. 1803; erbl. Mitgl. der Kammer der Standesherren in Württemberg 25. Sept. 1819; erbl. Mitgl. der Kammer der Reichsräte in Bayern 16. März 1851; Familienstatut 28. Okt. 1838; bayer. Fürstenstand (primog.) mit dem Prädikat „Durchl." München 12. März 1901. — S. Jahrg. 1834, S. 194; 1848, S. 270, und 1889, S. 168. — Die Nachgeborenen führen den Titel Graf und Gräfin von Quadt-Wykradt-Isny.

Bertram Otto Wilhelm Friedrich Waldemar 1. Fürst von Quadt-Wykradt-Isny Durchl., Graf und Herr der Stadt und Gfschaft Isny, geb. Stuttgart 11. Jan. 1849, Sohn des Gfn Otto, geb. 27. Sept. 1817, † 23. Juni 1899, und seiner Gem. Marie Emilie geb. Gfin von Schönburg-Glauchau, geb. 5. Dez. 1825, verm. 20. April 1846, † 7. Okt. 1869; folgte seinem Vater durch Übertragungsakte vom 17. Juni 1893; erbl. Mitgl. der Kammer der Reichsräte in Bayern und der Kammer der Standesherren des Kgr. Württemberg, Erb- und Ldhofm. des Hzgt. Geldern, Erbdrost der Gfschaft Zütphen, Kgl. bayer. Oberst à la suite d. A.; verm. Wien 27. Nov. 1879 mit — Ludovika Przfsin von Schönburg-Hartenstein, geb. 3. Juli 1856.

Kinder: 1) Erbgf Otto Maria Alexander Bertram, geb. Isny 30. Dez. 1880. [Isny u München.]
2) Gfin Marie Ludovika Karoline Josephine, geb. Isny 21. Dez. 1883.
3) Gf Alexander Joseph Aloys Anton Maria, geb. Isny 1. Mai 1885.
4) Gf Eugen Franciskus de Paula Joseph Maria Alban Kaspar, geb. Isny 6. Jan. 1887.
5) Gfin Aloysia Karoline Ludovika Maria Josepha, geb. Isny 7. Sept. 1889.
6) Gfin Josephine Maria Bertha Ignatia, geb. München 4. März 1892.

Brüder.

1. Gf Eberhard Alban Otto Friedrich Wilhelm, geb. München 2. Dez. 1851. [Isny u. München.]
2. † Gf Alfred, geb. 12. Jan. 1855, † 23. Dez. 1890; verm. Tegernsee 19. Nov. 1887 mit — Florence Karoline Mary Fawcett, geb. Florenz 22. Sept. 1847. [Tegernsee.]

Vaters-Bruder

aus des Großvaters, des Gfn Wilhelm Otto Friedrich Albert, geb. 21. Febr. 1783, † 2. Juli 1849, Ehe mit Maria Anna Gfin von Thurn-Valsássina, geb. 29. Aug. 1788, verm. 14. Juli 1812, † 23. Dez. 1867.

† Gf Friedrich, geb. 23. Dez. 1818, † 24. Okt. 1892; verm. I) Paris 31. Jan. 1854 mit Sophie verw. Comtesse de Panisse Passis, geb. von der Mark, geb. 9. Mai 1818, † 13. April 1856; II) Donzdorf 1. Juni 1858 mit — Marianne Gfin von Rechberg und Rothenlöwen, geb. 18. Dez. 1834, Kgl. bayer. PD. [Schloß Moos bei Lindau.]

Kinder: a) 1r Ehe: 1) Gfin Wilhelmine Marie, geb. Paris 24. Nov. 1854. [Schloß Moos.]
2) Gf Gebhard Otto Lothar, geb. Paris 19. Jan. 1856. [Schloß Moos.]
— b) 2r Ehe: 3) Gfin Julie Walpurga Maria, geb. Paris 6. Juni 1859. [Schloß Moos.]
4) Gfin Elisabeth Pauline Karoline Marie, geb. Hannover 11. Sept. 1862; verm. Aeschach 1. Nov. 1891 mit Karl Gfn Fugger von Glött Erl.
5) Gf Albert Wilhelm Otto, geb. Hannover 17. Juli 1864, Geh.-Km. di spada

Digitized by Google

e cappa S. Heil. des Papstes, Rr des Kgl. bayer. St. Georg-O. ꝛc., Kais. deutscher Leg.-Rat u. 1. Botsch.-Sekr. bei der Botsch. in Washington; verm. Sorrento 25. Nov. 1895 mit — Amedea de Martino, geb. Florenz 24. Sept. 1874.

Tochter: Gfin Anna Margarete Renée Marie, geb. S. Colomba 19. Sept. 1896.

6) Gfin Luise (Aloysia) Maria Thereſia Eleonore, geb. Paris 17. Juni 1869; verm. Schloß Moos bei Lindau 10. Nov. 1897 mit Franz Gfn von Brühl, Reg.-Präſ. in Sigmaringen.

Rechberg und Rothenlöwen.

Katholiſch. — Donzdorf, württ. Donaukr. — Schwäbiſche Dynaſten, die mit Ulrich zu Rechberg (jetzt Hohenrechberg im württ. Jagſtkr.) 1179 zuerſt urkundlich erſcheinen; Herr zu Donzdorf (ſ. oben) 1397, zu Weißenſtein am Ende des 14. Jahrhunderts; Wiederannahme des Reichsgfnſtandes als Gf von Rechberg und Rothenlöwen, Frhr zu Hohenrechberg und Herr zu Aichaimb durch Glieder der jetzt allein noch blühenden Linie Illeraichen d. d. Wien 20. Juni 1626 und 28. Jan. 1699; bayer. Erneuerung des Gfnſtandes 25. Okt. 1810; desgl. württ. Erneuerung 6. Nov. 1810; erbl. Mitgl. der Kammer der Standesherren im Kgr. Württemberg 12. Dez. 1819; württ. Verleihung des Präd. „Erlaucht" (primog.) vom 3. Mai 1829, desgl. bayer. vom 18. Juli 1842, beide auf Grund des Beſchluſſes der Deutſchen Bundesverſammlung vom 13. Febr. 1829. — S. Jahrg. 1834, S. 195, und 1848, S. 271. — Die Nachgeborenen führen den Titel Graf und Gräfin von Rechberg und Rothenlöwen.

Otto Ulrich Aloys Bernhard Graf von Rechberg und Rothenlöwen zu Hohenrechberg Erl., geb. Donzdorf 23. Aug. 1833, Sohn des Gfn Albert, geb. 8. Dez. 1803, † 27. Dez. 1885; folgte ſeinem Vater; Herr der Hſchaften Donzdorf, Weißenſtein, Böhmenkirch, Ramsberg, Winzingen und Klein-Süſſen, Württemberg, Herr der Standeshſchaft Mickhauſen, Bayern; erbl. Mitgl. u. Präſ. der Kammer der Standesherren in Württemberg, Kapitular-Großkomtur des Kgl. bayer. St. Georg-O. ꝛc.; verm. I) Regensburg 19. April 1865 mit Amalie Przſſin von Thurn und Taxis, geb. 12. Mai 1844, † 12. Febr. 1867; II) Kupferzell 2. Aug. 1870 mit — Thereſe Przſſin zu Hohenlohe-Waldenburg-Schillingsfürſt, geb. 6. Juli 1851.

Kinder 2r Ehe: 1) Gfin Marie Thereſe Walpurga Friederike Amalie, geb. Stuttgart 19. Dez. 1872, Nonne im Kloſter der beuroniſchen Benediktinerinnen zu St. Gabriel in Smichow.

2) Gfin Katharina Maria Pauline, geb. Weißenſtein 16. Aug. 1875. [Donzdorf.]

3) Gfin Franziska Anna Maria Gabriele Bernhardine, geb. Weißenſtein 2. April 1880. [Donzdorf.]

4) Gfin Gabriele Sarah Erneſtine Marie, geb. Weißenſtein 14. Nov. 1883.

5) Erbgf Joſeph Bernhard Nikolaus Albert, geb. Weißenſtein 22. Okt. 1885.

6) Gf Albert Adolf Karl Joſeph Bernhard, geb. Donzdorf 3. April 1887.

7) Gfin Walpurga Marie Margarete, geb. Donzdorf 20. Dez 1888.

8) Gf Otto Ernſt Bernhard, geb. Donzdorf 16. Aug. 1892.

Schweſtern.

1. Gfin Marie Anna Antonie Pauline, geb. Donzdorf 18. Dez. 1834; verm. daſ. 1. Juni 1858 mit Friedrich Wilhelm Gfn von Quadt-Wykradt-Jeny, † 24. Okt. 1892.

2. Gfin Karoline Marie Adelheid Aloyſia, geb. Donzdorf 1. Okt. 1842; verm. daſ. 18. Jan. 1864 mit Roderich Frhrn von Stotzingen, † 23. März 1893. [Steißlingen, Baden.]

3. Gfin Marie Luiſe Willibaldine Albertine, geb. Donzdorf 8. Aug. 1844; verm. daſ. 16. Juli 1878 mit Adolf Wilderich Gfn von Walderdorff. [Regensburg.]

Digitized by Google

Mutter.

Verw. Gfin Walpurga Marie Julie von Rechberg und Rothenlöwen Exl., geb. Gfin von Rechberg und Rothenlöwen, geb. 16. Jan. 1809; verm. Donzdorf 6. Juli 1830 (s. unten). [Donzdorf.]

Vaters-Bruder

aus des Großvaters, des Gfn Aloys, geb. 18. Sept. 1766, † 10. März 1849, Ehe mit Maria Anna Gfin von Schlitz gen. von Görtz, geb. 9. Sept. 1778, verm. 9. Febr. 1797, † 11. Mai 1825.

† Gf Bernhard, geb. 17. Juli 1806, † 26. Febr. 1899; verm. Donzdorf 26. Juli 1834 mit Barbara Jones a. d. H. der Viscounts Ranelagh, geb. 8. Juni 1813, † 27. Mai 1894.

Sohn: † Gf Aloys, geb. 4. Juli 1835, † 28. Jan. 1877; verm. Wien 11. Jan. 1864 mit — Luise Ldgfin zu Fürstenberg, geb. 1. Aug. 1840, StkrD. [Wien, Himmelpfortg. 13, und Enns, OOesterreich.]

Töchter: (1) Gfin Therese Marie Walpurga Karoline Aloysia, geb. Wien 14. Jan. 1865; verm. Enns 21. Sept. 1890 mit Theodorich Frhrn Kast von Ebelsberg. [Salzburg.]

(2) Gfin Paula Karoline Marie Lucia, geb. Althart, Mähren, 13. Dez. 1865, StkrD.; verm. Wien 5. Mai 1888 mit Otto Gfn von Fünfkirchen. [Salzburg.]

(3) Gfin Marie Karoline Johanne, geb. Althart 9. April 1867, StkrD.; verm. Wien 15. April 1890 mit Joseph Gfn von Walderdorff. [Linz.]

(4) Gfin Gabriele Marie Mathilde, geb. Salzburg 21. Mai 1874 [Wien u. Enns.]

Großvaters-Brüder

aus des Urgroßvaters, des Frhrn, späteren Gfn Maximilian Emanuel, geb. 9. Aug. 1736, † 19. März 1819, Ehe mit Walpurga Freiin von und zu Sandizell, geb. 3. Jan. 1744, verm. 17. Okt. 1764, † 4. Sept. 1818.

1. † Gf Johann Nepomuk, geb. 24. Nov. 1773, † 8. Mai 1817; verm. 1. Febr. 1808 mit Julie Gfin Barbier von Schroffenberg, geb. 30. Juli 1778, † 8. Juni 1853.

Kinder: 1) Gfin Walpurga Marie Julie, geb. München 16. Jan. 1809; verm. Donzdorf 6. Juli 1830 mit Albert Gfn von Rechberg und Rothenlöwen (s. oben).

2) † Gf Ludwig, geb. 15. Jan. 1814, † 30. Juni 1887; verm. Irlbach 18. Juli 1839 mit Gabriele Gfin von Bray, geb. 9. März 1818, † 6. Mai 1900.

Kinder: (1) Gf Ernst Bero Franz Xaver Johann Nepomuk Gabriel, geb. München 3. Juni 1840, Kgl. bayer. Major à la suite d. A. u. EKr des souv. Malt.-RrO. ꝛc.; verm. München 17. Juli 1873 mit — Catherine Mary Howard a. d. H. der Dukes of Norfolk, geb. London 3. April 1846. [Schloß Elkofen bei Grafing, Bayern, u. München.]

Kinder: a. Gfin Marie Gabriele Josephine Gunderida, geb. Elkofen 29. März 1874. [Schloß Elkofen u. München.]

b. Gfin Elisabeth Sophie Maria Gabriele Therese Mathilde, geb. Elkofen 16. Aug. 1875, Dame des Kgl. bayer. St. Elisabethen-O.; verm. München 12. Juni 1900 mit Dr. jur. Albrecht Frhrn von Stotzingen. [Steißlingen.]

c. Gf Bernhard Ernst Bero Maria Joseph, geb. Elkofen 28. Mai 1879. [Schloß Elkofen u. München.]

d. Gf Wolfgang Franz Gaudenz Aloys Joseph Maria, geb. Elkofen 7. Dez. 1883.

(2) Gfin Elisabeth Sophie Marie Julie, geb. Donzdorf 28. Sept. 1841, EStifts-D. des Damenstifts zur heil. Anna in München, ED. des Kgl. bayer. Theresien-O. [München.]

(3) Gfin Sophie Anna Walpurga Marie, geb. München 13. Juli 1843, Kgl.

Digitized by Google

bayer. PD. u. ED. des Kgl. bayer. Theresien-O.; verm. Immenstadt 26. Sept. 1882 mit Franz Gfn von Rheinstein und Tattenbach, † 6. Juni 1884. [München.]

2. † Gf August, geb. 11. Sept. 1783, † 17. April 1846; verm. Mindelheim 30. Mai 1831 mit Antonia Schanzenbach, geb. 14. Juni 1795, † 9. Mai 1877.
Tochter: Gfin Luise Antonie Auguste, geb. . . 12. Sept. 1832; verm. Salzburg 4. Nov. 1880 mit Georg Latzlsperger, † 20. Dez. 1895, K. K. Reg.-Rat. [Baden bei Wien.]

Rechteren-Limpurg

(a. d. H. der Herren von Heeckeren).

Niederländischer Uradel, der mit Eberhard von Hekeren, Prov. Overyssel, 1230 zuerst erscheint. Annahme des Namens Rechteren infolge der Ehe des Friedrich von Hekeren mit Luitgarde, des letzten Herrn von Rechteren (Schloß in Overyssel) Tochter und Erbin um 1350; Frhr 5. Juni 1350; Ererbung eines Teils der reichsständischen Gfschaft Limpurg-Speckfeld (Ruine bei Markt Einersheim, s. unten), Annahme des Namens Limpurg und Sitz und Stimme im fränk. Reichsgfnkollegium infolge der am 23. Okt. 1711 geschlossenen Ehe des Joachim Gfn von Rechteren zu Rechteren, Schulenburg und Ehse, geb. 28. Dez. 1687, † 15. März 1719, mit Amalie, geb. 5. Juni 1689, † 2. April 1754, einer der drei Erbtöchter des Schenken Georg Eberhard, letzten Gfn von Limpurg-Speckfeld, † 1705; die folgenden Linien stammen von des Gfn Johann Eberhard Adolf, geb. 1714, † 1754, zwei Söhnen; Ererbung der niederl. Hschaften Almelo ꝛc. infolge seiner 2. Ehe mit Sophie Karoline Florentine, des Adolf Philipp Gfn von Rechteren-Almelo Tochter und Erbin, † 1805. — S. Jahrg. 1834, S. 199, u. 1848, S. 273. — Die Nachgeborenen führen den Titel Graf und Gräfin von Rechteren-Limpurg.

I. Jüngerer Ast.

Reformiert und lutherisch. — Markt Einersheim, bayer. Reg.-Bez. Mittelfranken. — Stammvater: Gf Friedrich Reinhard Burkhard Rudolf, geb. 22. Sept. 1751, † 20. Juni 1842; erbl. Mitgl. der Kammer der Reichsräte in Bayern 26. Mai 1818; Abtretung der Hschaften Rechteren und Almelo ꝛc. an die ältere Linie (s. unten) gegen den alleinigen Besitz der Gfschaft Limpurg-Speckfeld 6. Nov. 1819; bayer. Verleihung des Prädikats „Erlaucht" (primog.) 11. Febr. 1823, desgl. 22. April 1829 auf Grund des Beschlusses der Deutschen Bundesvers. vom 13. Febr. 1829.

Friedrich Ludwig Graf von Rechteren-Limpurg Erl., geb. Einersheim 9. Jan. 1811, Sohn des Gfn Reinhard, geb. 22. Sept. 1751, † 20. Juni 1842, und seiner 2. Gem. Auguste geb. Przssin zu Hohenlohe-Kirchberg, geb. 24. Mai 1782, verm. 11. Aug. 1807, † 24. Mai 1847; folgte seinem Vater; erbl. Reichsrat des Kgr. Bayern, Kapitular des St. Hubertus-O.; verm. Krähenberg 23. Aug. 1840 mit Luitgard Gfin zu Erbach-Fürstenau, geb. 13. Mai 1817, † 10. April 1897.

Kinder: 1) † Erbgf Friedrich Reinhard, geb. 8. Juli 1841, † 29. Juli 1893; verm. Ilsenburg 22. Sept. 1874 mit — Christine Gfin zu Stolberg-Wernigerode, geb. 13. Sept. 1853. [Sommerhausen.]
Kinder (luth.): (1) Erbgf Friedrich Ludwig Botho Alfred Konrad, geb. Einersheim 26. Nov. 1875, Kgl. bayer. Lt. à la suite des 1. Ul.-Rgts Kaiser Wilhelm II. König von Preußen. [Bamberg.]
(2) Gf Friedrich Rudolf, geb. Einersheim 5. Aug. 1878, Kgl. preuß. Fähnr. im Füs.-Rgt GFM. Gf Moltke (schles.) Nr. 38. [Glatz.]
(3) Gfin Adelheid, geb. Einersheim 31. März 1881. [Sommerhausen.]
(4) Gf Friedrich Albrecht, geb. Einersheim 28. Okt. 1885.
(5) Gfin Hildgard, geb. Einersheim 28. Sept. 1890.
(6) Gf Friedrich Otto, geb. Einersheim 30. Mai 1893.
2) Gfin Thekla, geb. Einersheim 8. Aug. 1846 (luth.). [Einersheim.]

Digitized by Google

II. Älterer Ast.

Reformiert und katholisch. — Almelo, Prov. Overyssel, Holland. — Stammvater: Gf Friedrich Ludwig Christian, geb. 29. Febr. 1748, † 8. Sept. 1814; Abtretung des Mitbesitzes an der Gfschaft Limpurg-Speckfeld an die jüngere Linie (s. oben), jedoch mit Vorbehalt des ev. Nachfolgerechts, sowie der Berechtigung, die bisherigen Wappen und Titel fortzuführen, gegen den alleinigen Besitz der niederl. Hschaft Almelo 6. Nov. 1819. — Dieser Linie steht das Präd. „Erlaucht" zur Zeit nicht zu. — S. Jahrg. 1849, S. 259.

Adolf Friedrich Graf von Rechteren-Limpurg, geb. Almelo 17. Juli 1827, Sohn des Gfn Adolf, geb. 13. Okt. 1793, † 31. März 1851, und seiner Gem. Wilhelmine geb. Freiin von Massow, geb. 4. Okt. 1793, verm. 2. April 1824, † 18. Dez. 1882; folgte seinem Vater; Herr der Hschaften Almelo u. Vriesenveen, RRr des Joh.-O. ꝛc.; verm. Almelo 7. Aug. 1863 mit — Adamina Gfin von Rechteren, geb. 5. April 1844 (s. Taschenbuch der Gräfl. Häuser).

Kinder: 1) Gfin Elisabeth Wilhelmine, geb. Almelo 8. Juni 1864; verm. das. 29. Okt. 1885 mit Willy Gfn von Bylandt. [Im Haag.]

2) Erbgf Adolf Friedrich Ludwig, geb. Almelo 21. Aug. 1865, Kgl. niederl. Leg.-Rat in Brüssel, Rr des Deutschen O., Ballei Utrecht ꝛc.; verm. Neerynen 23. Juni 1892 mit — Konstanze Katharine Wilhelmine Freiin von Pallandt a. d. H. Neerynen, geb. im Haag 4. Dez. 1871.

Kinder: (1) Gf Adolf Friedrich, geb. im Haag 17. Mai 1893, erspekt. auf den Deutschen O., Ballei Utrecht.

(2) Gfin Elise Dorothee, geb. im Haag 10. Juli 1894.

(3) Gf Wilhelm Konstantin, geb. Brüssel 9. Jan. 1898, erspekt. auf den Deutschen O., Ballei Utrecht.

Geschwister.

1. Gfin Marie Katharine Friederike, geb. Almelo 3. Febr. 1825; verm. das. 4. Okt. 1851 mit Wilhelm Gfn von Wassenaar-Starrenburg, † 2. April 1857. [Schloß Oolde, Geldern.]

2. † Gf Jakob, geb. 6. Dez. 1831, † 13. Jan. 1878; verm. Rechteren 9. Juni 1859 mit Jacqueline Gfin von Rechteren, geb. 28. Aug. 1837, † 19. Juni 1901 (s. Taschenbuch der Gräfl. Häuser). [Leemcule bei Zwolle.]

Sohn: Gf Adolf Zeijger, geb. Rechteren 9. Jan. 1863, Herr der Hschaften Rechteren und Verborg, Rr des Deutschen O., Ballei Utrecht. [Rechteren und Leemcule.]

Vaters-Bruder

aus des Großvaters, des Gfn Friedrich Ludwig Christian, geb. 29. Febr. 1748, † 8. Sept. 1814, 2 Ehe mit Elisabeth Rynira Johanna Freiin van Heeckeren a. d. H. Overlaer, geb. 29. April 1774, verm. 24. Nov. 1792, † 4. April 1834.

† Gf Wilhelm, geb. 11. Okt. 1798, † 17. Mai 1865; verm. 27. Dez. 1823 mit Sophie Marianne Freiin von Günderrode, geb. 19. Juni 1803, † 21. Okt. 1876.

Kinder: 1) Gfin Karoline Luise Henriette, geb. Rechteren 1. Juli 1828; verm. . . . . 31. Aug. 1851 mit Rhynois Feith. [. . .]

2) † Gf Joachim, geb. 10. Aug. 1830, † 22. Febr. 1896; verm. Amsterdam 23. Juli 1864 mit — Adrienne Voûte, geb. Amsterdam 31. Aug. 1842. [Im Haag.]

Söhne: (1) Gf Willem Reinhard Adolf Karl, geb. im Haag 11. April 1865; verm. Dortrecht 17. Nov. 1887 mit — Constance Jakoba Joanna Wilhelmina Jonkvrouwe van den Santheuvel, geb. Dortrecht 18. Juli 1869. [Im Haag.]

Kinder: a. Gfin Adolfine Adrienne, geb. Dortrecht 3. Sept. 1888.

b. Gf Heinrich, geb. Dortrecht 16. Jan. 1891.

c. Gf Joachim Adolf Zeijger, geb. im Haag 14. Okt. 1893.

(2) Gf Samuel Adolf, geb. im Haag 30. Nov. 1866, Kgl. niederl. K. in Bordeaux; verm. Driebergen 28. Juli 1896 mit — Joanna Henriette Jonkvrouwe van de Poll, geb. Haarlem 30. Jan. 1865.

3) † Gf Ferdinand, geb. 28. Aug. 1832, † 2. Okt. 1889; verm. Darmstadt 2. Okt. 1861

Digitized by Google

mit — Natalie Freiin von Stein zu Lausnitz, geb. 30. Okt. 1835 (kath.). [Bonn.]

Sohn: Gf Wilhelm Karl Ferdinand, geb. Heerde 10. Dez. 1867 (kath. seit 14. Jan. 1893), erspekt. auf den Deutschen O., Ballei Utrecht. [Heerde, Geldern.]

4) Gfin Emilie Rosalie, geb. Rechteren 16. Dez. 1836; verm. Kampen 12. Nov. 1863 mit Arius Jonkheer von Bülow. [Im Haag.]

(Vgl. auch den Artikel Rechteren im Taschenbuch der Gräfl. Häuser.)

Rosenberg.*

Katholisch. — Grafenstein und Schloß Welzenegg, Kärnten. — Ldmann von Kärnten 30. Jan. 1621; Reichsfrhr auf Lerchenau, Herr zu Mayereckh u. Grafenstein d. d. Wien 2. Aug. 1633; erbländ.-oesterr. Gf mit dem Präd. „Wohlgeboren" 8. Okt. 1648; OStabelmeister in Kärnten 29. Juli 1652; Oberst-Erbldhofm. in Kärnten Larenburg 1. Juni 1660; steierm. Ldmann 5. Juli 1660; Präd. „Hoch- u. Wohlgeboren" (primog.) Wien 4. Sept. 1661; Reichsgf mit dem Präd. „Hoch- u. Wohlgeboren" Oedenburg 29. Mai 1681; Aufnahme in das fränkische Reichsgfnkollegium (als Personalist) 31. Juli 1683; Wiederannahme des Titels Gf von Orsini und Rosenberg Linz 6. Juli 1684; niederoesterr. Herrenstand 1687; böhm. Inkolat Wien 7. Jan. 1695; Ldmann von Görz 30. Okt. 1781; Reichsfst (primog.) mit dem Präd. „Hochgeboren" Frankfurt a. M. 9. Okt. 1790; erbl. Mitgl. des Herrenh. des oesterr. Reichsrats 18. April 1861. — S. Jahrg. 1836, S. 196; 1848, S. 193, u. 1861, S. 189. — Die Nachgeborenen führen den Titel Graf und Gräfin von Orsini und Rosenberg.

Heinrich 4. Fürst von Orsini und Rosenberg, Freiherr auf Lerchenau und Grafenstein, Durchl., geb. Welzenegg 25. Juni 1848, Sohn des 3. Fstn Ferdinand, geb. 7. Sept. 1790, † 18. Juni 1859, und seiner Gem. Ottilie geb. Gfin von Wurmbrand-Stuppach, geb. 2. Okt. 1819, † 3. Febr. 1892; Oberst-Erbldhofm. des Hzgts Kärnten, erbl. Mitgl. des Herrenh. des oesterr. Reichsrats, K. u. K. Km. und GRat, ERr des souv. Malt.-RrO. ꝛc.; verm. Klagenfurt 12. Febr. 1873 mit — Anna Freiin von Kulmer zum Rosenpichl und Hohenstein, geb. 5. Nov. 1852.

Kinder: 1) Gfin Marie Ottilie Anna, geb. Welzenegg 17. Dez. 1873; verm. Klagenfurt 4. Mai 1898 mit Otto Gfn von Manzano, K. K. Statth.-Rat. [Graz.]

2) Gfin Helene, geb. Welzenegg 10. Mai 1876.

3) Gfin Isabelle, geb. Welzenegg 10. Juli 1883.

4) Erbgf Johannes Andreas, geb. Welzenegg 8. Mai 1893.

Geschwister.

1. Gfin Klothilde, geb. Welzenegg 10. März 1850, StfrD.; verm. I) Klagenfurt 2. Juni 1874 mit Otto Gfn Choryński, † 9. Mai 1885; II) Malnitz, Kärnten, 7. Nov. 1889 mit Albert Gfn von Wolkenstein. [Meran.]
2. Gf Eugen, geb. Welzenegg 20. Juli 1852, K. u. K. Km. u. Rittm. a. D. [Klagenfurt.]

Vaters-Brüder

aus des Großvaters, des 2. Fstn Franz Seraphicus, geb. 18. Okt. 1762, † 4. Aug. 1832, Ehe mit Marie Karoline Gfin zu Khevenhüller-Metsch, geb. 14. März 1767, verm. 27. Dez. 1786, † 24. Aug. 1811.

1. † Gf Friedrich, geb. 3. Juni 1801, † 13. April 1887; verm. 3. Nov. 1839 mit Johanna Freiin Jöchlinger von Jochenstein, geb. 1. Nov. 1815, † 5. Jan 1892.

Kinder: 1) Gfin Adelgunde, geb. Loretto 27. Dez. 1840, StiftsD. des K. K. Theresian. adeligen Damenstifts auf dem Hradschin in Prag. [Klagenfurt u. Prag.]

Digitized by Google

2) Gfin Johanna, geb. Klagenfurt 22. Mai 1842, StkrD.; verm. Loretto .. 1865 mit Sigismund Károlyi von Károly-Patty und von Vasvár, K. u. K. Km. und Major a. D. [Schloß Tamtschach, Kärnten.]

3) Gf Felix, geb. Schloß Loretto bei Klagenfurt 22. Juni 1846, K. u. K. Km., FML. und Kmdt der 9. Inf.-Truppen-Div.; verm. Wien 5. Mai 1875 mit — Fanny Freiin Henniger von Seeberg, geb. 3. März 1853, StkrD. [Prag.]

Kinder: (1) Gfin Marie Hedwig, geb. Wien 19. Jan. 1877, StkrD.; verm. Prag 15. April 1899 mit Guido Gfn Consolati von und zu Heiligenbrunn und Bauhof, K. u. K. Km. [Bregenz.]

(2) Gfin Maria Gabriele, geb. Wien 21. Mai 1879; verm. Prag 22. April 1901 mit Paul Gfn Czernin von und zu Chudenitz. [Hlusice.]

(3) Gf Felix, geb. Theresienstadt 9. Aug. 1886. [Prag.]

4) Gf Lothar, geb. Schloß Loretto 8. Okt. 1853, EKr des Deutschen O.; verm. Klagenfurt 26. April 1883 mit — Angelika Gfin von Hoditz und Wolframitz, geb. 31. Dez. 1855, StkrD. [Schloß Loretto bei Klagenfurt.]

Kinder: (1) Gfin Johanna, geb. Tamtschach 12. April 1884.

(2) Gf Wolfgang Felix, geb. Tamtschach 13. Juli 1887.

2. † Gf Joseph, geb. 11. Sept. 1803, † 22. Sept. 1868; verm. Wien 20. Jan. 1840 mit Ida Grimaud Gfin d'Orsay, geb. 6. Aug. 1816, † 28. Sept. 1894 (wiederverm. mit Dominik Gfn Wrbna und Freudenthal, † 28. Jan. 1876).

Kinder: 1) Gf Karl Dominik, geb. Wien 6. Nov. 1840, K. u. K. Km. und Major a. D., Gr.-Kapitular und Komtur des Deutschen O. ꝛc. [Wien.]

2) Gfin Maria Anna, geb. Wien 14. Okt. 1841; verm. Graz 24. Mai 1873 mit Franz Frhrn von John, † 25. Mai 1876, K. u. K. FZM. [Graz.]

3) Gf Maximilian, geb. Graz 17. März 1846, K. u. K. Km., Oberstthofm. des Ehzgs Rainer, GRat u. Gen.-Major, EKr des Deutschen O. ꝛc.; verm. Prag 24. Sept. 1890 mit — Maria Anna verw. Gfin (Sigismund, † 10. Juli 1879) zu Khevenhüller-Metsch, geb. Gfin zu Herberstein, geb. 8. Dez. 1851, K. u. K. PD. und StkrD. [Wien IV, Heugasse 68.]

Tochter: Gfin Ida, geb. Prag 25. Sept. 1891.

4) Gfin Emma, geb. Graz 8. Juli 1858, StkrD.; verm. Prag 22. Juni 1878 mit Rudolf Gfn Czernin von und zu Chudenitz, K. u. K. Km. [Marschendorf, Böhmen.]

Salm.

Ahnherr: Siegfried Gf im Moselgau, † 15. Aug. 998; Gf von Lucilinburch (Lützelburg, Luxemburg) 963; Gf von Salmis im Disling (Osning, Ardennen, jetzt Ruine bei Vieil-Salm a. d. Salm in der belg. Prov. Luxemburg) 1035; Hermann I., Gegenkönig Heinrichs IV. 1081—1084; Erbung von Blankenberg (Albinsis, jetzt Blamont im franz. Dpt Meurthe-et-Moselle) infolge der Heirat des Gfn Hermann II., † nach 1135, mit Agnes Gfin von Langenstein (ehem. Burg bei Pfalzweiler in Lothr.) 1135; die folgenden Häuser stammen von des Gfn Heinrich von Salm im Disling und Herrn von Blankenberg, † 1163, zwei Söhnen, und zwar stiftete der ältere Sohn Heinrich mit Erbauung des Schlosses Salme am Wasichen (Salm in den Vogesen, jetzt Ruine bei Schirmeck i. Unterelsaß) das Haus Ober-Salm 1204 (dessen ältester hier in Betracht kommender Ast 1475 im Mannesstamme erlosch und von den Wild- und Rheingfn beerbt wurde) und der jüngere Sohn Friedrich, † 1214?, das (1416 im Mannesstamme erloschene und von den Reifferscheid beerbte) Haus Nieder-Salm. — S. Jahrg. 1833, S. 184; 1836, S. 202, u. 1892, S. 182 u. 186.

A. Ober-Salm

(a. d. H. der Wild- und Rheingrafen).

Rheingaugrafen. Die Stammreihe beginnt mit Elfridus de lapide 1173—1193, dessen Sohn Wolfram seit 1194 als comes Reni oder de lapide comes (Rheingrafenstein, Kr. Kreuznach) vorkommt; Rheingraf vom Stein 1223; Erbung der Wildgrafschaft Dhaun

Digitized by Google

(ehem. Burg bei Kirn) 1350, der Wildgrafschaft Kyrburg (ebenda) und der halben Hschaft Limburg a. d. Lahn 1409; Gf von Salm, sowie Ererbung der Hschaften Langenstein, Mörchingen, Puttlingen, Warsberg u. Roßlar, infolge der Ehe Johanns V., Rheingfn vom Stein, Wildgrafen zu Dhaun-Kyrburg, geb. 17. Nov. 1436, † vor 2. Sept. 1495, mit Simons, des letzten Gfn von Ober-Salm, Tochter und Erbin Johanetta (verm. 14. Nov. 1459, † 1496) 1475; Ererbung der Hschaften Diemeringen, Vinstingen u. Eigenweiler um 1500; Besitzteilung und Stiftung der Häuser Dhaun und Kyrburg (ausgestorben 1688) 6. Jan. 1520; des Philipp Franz, Wild- und Rheingfn zu Dhaun, Gfn zu Salm, geb. 4. Aug. 1518, † 28. Jan. 1581, drei Söhne stiften die Linien Salm (s. I. Linie), Grumbach (s. II. Linie) und Dhaun (ausgestorben 10. Juni 1750). — S. Jahrg. 1848, S. 198.

I. Salmsche Linie.

Katholisch. — Stammvater: Friedrich Wild- u. Rheingf von Salm, geb. 3. Febr. 1547, † 26. Okt. 1608, Herr auf Salm, Langenstein, Dillee, Vinstingen, Augweiler, Bayon und Neuweiler (jetzt Neuviller im franz. Dpt Meurthe-et-Moselle); Reichsfst zu Salm für den ältesten (23. Nov. 1738 erloschenen) Ast 8. Jan. 1623; Erwerbung der Hschaft Anholt (s. unten) infolge der 1641 geschlossenen Ehe des Fstn Leopold Philipp Karl mit Maria Anne, des letzten Gfn von Bronkhorst Erbtochter um 1647; Erbvertrag mit Kurpfalz 10. u. 19. Febr. 1698; die folgenden Äste stammen von des Karl Florentin Wild- u. Rheingfn, † 4. Sept. 1676, und dessen Gem. Marie Gabriele, des Albert Franz von Salaing, Gfn von Hoogstraeten (s. unten) Erbtochter, verm. . ., † 1709 zwei Söhnen.

1. Ast: Salm-Salm.

Schloß Anholt bei Bocholt, Westfalen. — Stammvater: Wilhelm Florentin Wild- u. Rheingf zu Neuweiler u. Hoogstraeten (in der belg. Prov. Antwerpen, durch Erbschaft von seiner Mutter, s. oben), Gf zu Salm, geb. 12. Mai 1670, † 6. Juni 1707; Ererbung der Gfschaft Salm und der Hschaft Anholt 23. Nov. 1738; deshalb Übertragung und Bestätigung des Reichsfstntitels Wien 14. Jan. 1739; Fst zu Salm-Salm seit 1739; erbländ.-niederl. Hzg von Hoogstraeten 6. Jan. 1740; Entschädigung für die 1801 verlorenen linksrhein. Besitzungen durch zwei Dritteile der ehem. münsterschen Ämter Ahaus u. Bocholt 25. Febr. 1803, Erwerbung des dritten Drittels vom 2. Aste (s. unten) 1825; erbl. Mitgl. des preuß. Herrenh. 12. Okt. 1854. — S. Jahrg. 1848, S. 198. — Die Nachgeborenen führen den Titel Prinz und Prinzessin zu Salm-Salm.

Nikolaus Leopold Joseph Maria Fürst zu Salm-Salm, Wild- und Rheingraf, Fürst zu Ahaus und Bocholt, Herzog von Hoogstraeten, Herr zu Vinstingen, Anholt und Loon-op-Zand ꝛc., Durchl., geb. Anholt 18. Juli 1838, Sohn des Fstn Alfred, geb. 26. Dez. 1814, † 5. Okt. 1886, und seiner Gem. Auguste geb. Przssin von Croÿ, geb. 7. Aug. 1815, verm. 13. Juni 1836, † 10. März 1886; folgte seinem Vater; erbl. Mitgl. des preuß. Herrenh., Kgl. preuß. OLt. a. D., EMr des souv. Malt.-MrO. ꝛc.; verm. Schönau-Teplitz 12. Juli 1893 mit — Eleonore Przssin von Croÿ, geb. 13. Mai 1855.

Geschwister.

1. Przssin Franziska Adelheid Marie Christine Alix, geb. Anholt 21. Jan. 1840; verm. Anholt 30. Nov. 1871 mit Philipp Pr. von Croÿ.
2. Przssin Marie Eleonore Maximiliane Auguste, geb. Anholt 13. April 1843. [Anholt.]
3. Pr. Karl Theodor Alfred Maria Paul Amatus, geb. Anholt 6. März 1845. [Anholt.]
4. Pr. Alfred Ferdinand Stephan Maria, geb. Anholt 13. März 1846, K. u. K. OLt. a. D.; verm. Wien 18. Okt. 1869 mit — Rosa Gfin von Lützow, geb. 31. März 1850, StkrD. [Haus Rhede, Westfalen.]

   Kinder: 1) Pr. Emanuel Alfred Leopold Franz, geb. Münster i. W. 30. Nov. 1871, Kgl. preuß. Lt. à la suite des 2. Gll.-Rgts, kmdt zum Ausw. Amte. [Berlin.]

   2) Przssin Marie Emma Henriette Franziska, geb. Anholt 20. Febr. 1874, Ordensfrau vom Heil. Herzen Jesu. [Riedenburg bei Bregenz.]

Digitized by Google

3) Przssin Henriette Franziska Alexia, geb. Anholt 20. Juni 1875. [Haus Rhede.]
4) Pr. Franz Emanuel Konstantin, geb. Anholt 29. Aug. 1876, Kgl. preuß. Lt. im GSchützenbat. [Gr.-Lichterfelde.]
5) Przssin Rosa Mathilde Charlotte Leopoldine, geb. Anholt 21. März 1878. [Haus Rhede.]
6) Pr. Alfred Florentin Konstantin, geb. Anholt 26. Nov. 1879. [Haus Rhede.]
7) Przssin Augusta Flaminia Ferdinanda, geb. Anholt 6. Jan. 1881. [Haus Rhede.]
8) Przssin Eleonore Henriette Christine, geb. Kleve 23. Febr. 1887.

5. Przssin Euphemia Maximiliana Maria Konstanze, geb. Anholt 1. Juni 1851. [Münster.]
6. Przssin Natalie Rudolfa Maria Flaminia, geb. Anholt 16. Dez. 1853; verm. das. 9. Jan. 1872 mit Ferdinand Gfn Wolff-Metternich zur Gracht. [Schloß Gracht bei Liebfar, Rheinpr.]

Vaters-Bruder

aus des Großvaters, des Fsten Florentin, geb. 17. März 1786, † 2. Aug. 1846, Ehe mit Flaminia Baronin de Rossi, geb. 21. Juli 1795, verm. 21. Juli 1810, † 20. Dez. 1840.

† Pr. Emil, geb. 6. April 1820, † 27. Juni 1858; verm. 9. Jan. 1851 mit Wilhelmine von Ising, geb. 3. Juli 1822, † 26. Febr. 1887.
Kinder: 1) † Pr. Emil, geb. 7. März 1853, † 17. Juni 1892; verm. Bonn 4. Okt. 1883 mit — Louisa Romanes, geb. Craigeren 29. April 1860. [Bonn.]
2) Przssin Klara Klementine Friederike Flaminia Olga Maria, geb. Rhede 25. Sept. 1854; verm. das. 15. Juli 1876 mit Alexander von Padberg, Kgl. preuß OReg.-Rat a. D. [Hildesheim.]

Großvaters-Halbbruder

aus des Urgroßvaters, des Fsten Konstantin, geb. 22. Nov. 1762, † 25. Febr. 1828, 2. Ehe mit Marie Gfin von Sternberg-Manderscheid, geb. 11. Mai 1770, verm. 1. Febr. 1788, † 16. Juni 1806.

† Pr. Maximilian, geb. 12. April 1793, † 20. Nov. 1836; verm. 29. April 1828 mit Rosine Gfin von Sternberg, geb. 4. Mai 1802, † 14. Okt. 1870.
Tochter: Przssin Franziska Maria Johanna Karoline Aloysia, geb. Pohorelic, Mähren, 4. Aug. 1833, StkrD.; verm. Prag 18. Juni 1853 mit Aleris Pr. von Croy, † 20. Aug. 1898.

2. Ast: Salm-Kyrburg.

Schloß Rennenberg, Kr. Neuwied, Rheinprov.. — Stammvater: Heinrich Gabriel Wild- u. Rheingf zu Leuze (belg. Prov. Hainaut), Gf von Salm geb. 21. Juli 1674, † 15. Okt. 1716; Ererbung des halben Oberamts Kyrburg (s. oben) 18 Juni 1696, der anderen Hälfte 23. Nov. 1738; Reichsfft Frankfurt a. M. 21. Febr. 1743; Ererbung des Fstts Overisque ꝛc., Belgien, infolge der 1742 geschlossenen Ehe des Gfn Philipp Joseph, geb. 21. Juli 1709, † 7. Juni 1779, mit Maria Theresia, geb. 19. Okt. 1726 † 19. Juni 1783, der Erbtochter des letzten Fsten von Hornes (Horn, jetzt Hoorn in der niederl. Prov Nordholland), 12. Jan. 1763; Fst von Hornes und Overisque 12. Jan. 1763; Entschädigung für die 1801 verlorene linksrhein. Hschaft Kyrburg durch ein Drittel der Ämter Ahaus und Bocholt 25. Febr. 1803, Abtretung dieses Anteils an den 1. Ast (s. oben) 1825 und somit ohne reichsständischen Besitz. — S. Jahrg. 1848, S. 201.

Friedrich VI. Ernst Ludwig Karl Valentin Maria Fürst zu Salm-Kyrburg, Fürst zu Ahaus und Bocholt, Wild- und Rheingraf, Graf von Rennenberg, Durchl., geb. Brüssel 3. Aug. 1845, Sohn des Fsten Friedrich V., geb. 5. Nov. 1823, † 12. April 1887, und seiner Gem. Eleonore geb. Przssin de la Tremoille, geb. 17. Jan. 1827, verm. 21. März 1844, † 26. Nov. 1846; folgte seinem Vater; verm. Menour, Dpt de l'Indre, Frankreich, 24. Dez. 1886 mit — Luise Freiin von Eichhof geb. Le Grand, geb. Gent 6. Dez. 1864 (s. Taschenbuch der Freiherrl. Häuser).

Digitized by Google

II. Grumbachsche Linie, jetzt: Salm-Horstmar.

Lutherisch. — Schloß Varlar bei Gösfeld, Westfalen. — Stammvater: Johann Christof, geb. 20. Okt. 1555, † 3. Aug. 1585, Wild- u. Rheingf zu Grumbach, Reg.-Bez. Trier, u. Rheingrafenstein, Gf von Salm, Herr zu Vinstingen, zu Diemeringen und Puttlingen; Erbvertrag mit Kurpfalz 10. u. 19. Febr. 1698; Ererbung der Ämter Thronecken, Wildenburg und Wörrstadt nach Aussterben (16. Nov. 1688) des älteren Hauses zu Kyrburg 21. Nov. 1701; Einführung des Erstgeburtserbrechtes 18. Dez. 1700; Ererbung der Hälfte der Dhaunschen Lande mit dem Schlosse Dhaun (s. oben) nach Aussterben der Linie zu Dhaun 20. Dez. 1764; Entschädigung für die 1801 verlorenen linksrhein. Besitzungen durch die ehem. münstersche Gfschaft Horstmar, Reg.-Bez. Münster, 12 Nov. 1802; preuß. Fst zu Salm-Horstmar mit dem Präd. „Durchl." Berlin 22. Nov. 1816; erbl. Mitgl. des preuß. Herrenh. 12. Okt. 1854. — S. Jahrg. 1848. S. 201. — Die Nachgeborenen führen den Titel Prinz und Prinzessin zu Salm-Horstmar.

Otto II. Adalbert Friedrich August Gustav Alexander Fürst und Rheingraf zu Salm-Horstmar, Wildgraf zu Dhaun und Kyrburg, Rheingraf zum Stein, Herr zu Vinstingen, Diemeringen u. Pütlingen ꝛc., Durchl., geb. Varlar 23. Sept. 1867, Sohn des Fstn Otto, geb. 8. Febr. 1833, † 15. Febr. 1892, und seiner Gem. Emilie geb. Gfin zur Lippe-Biesterfeld, geb. 1. Febr. 1841, verm. 18. Juni 1864, † 11. Febr. 1892; folgte seinem Vater; erbl. Mitgl. des preuß. Herrenh., Kgl. preuß. Rittm. à la suite d. A., EMr des Joh.-O. ꝛc.

Geschwister.

1. Prsfin Elisabeth Adelheid Mathilde Emma Karoline, geb. Varlar 18. Dez. 1870; verm. das. 19. April 1900 mit Adalbert Gfn zu Erbach-Fürstenau Erl.
2. Pr. Wilhelm Julius Adolf Magnus Leopold Kasimir Eduard, geb. Godesberg bei Bonn 30. Juni 1872, Kgl. preuß. OLt. à la suite d. A. [. . .]
3. † Pr. Julius Friedrich Kasimir Karl Emich, geb. Varlar 24. Febr. 1881, † Stetten, Württemberg, 13 Aug. 1901.
4. Pr. Emich Karl Rudolf Friedrich Wilhelm Otto, geb. Varlar 5. Febr. 1883.

Vaters-Geschwister

aus des Großvaters, des Fstn Friedrich, geb. 11. März 1799, † 27. März 1865, Ehe mit Elisabeth Gfin zu Solms-Rödelheim, geb. 9. Juni 1806, verm. 5. Okt. 1826, † 5. Febr. 1885.

1. Prsfin Mathilde Elisabeth Friederike Wilhelmine Charlotte Ferdinande Amalie, geb. Gösfeld 21. Aug. 1827; verm. Varlar 25. Sept. 1862 mit Friedrich Gfn zu Solms-Rödelheim, † 6. April 1883.
2. Pr. Karl Aleris Heinrich Wilhelm Adolf Friedrich Ferdinand Franz Otto Eduard, geb. Gösfeld 20. Okt. 1830, [hatte die Rechte der Erstgeburt an seinen † Bruder Otto (s. oben) abgetreten]; RMr des Joh.-O. ꝛc.; verm. Schillingsfürst 1. Aug. 1868 mit — Elise Prsfin zu Hohenlohe-Schillingsfürst, von Ratibor und Corvey, geb. 6. Jan. 1831. [Hörter.]
3. Pr. Eduard Max Vollrath Friedrich, geb. Varlar 22. Aug. 1841, Kgl. preuß. Gen.-Lt., Gen. à la suite des Kaisers u. Königs und Präs. der Gen.-O.-Kommission; verm. Arensburg 6. Juni 1873 mit — Sophie Gfin von Schimmelmann und Lindenburg, geb. 14. Mai 1850. [Berlin.]
   Töchter: 1) Prsfin Luise Elisabeth Auguste Ernestine Adelaide, geb. Arensburg 31. Aug. 1874. [Berlin.]
   2) Prsfin Margareta Dorothea Antoinette Elisabeth Adelaide Fanny Karoline, geb. Düsseldorf 4. Aug. 1881. [Berlin.]

B. Nieder-Salm

(a. d. H. der Dynasten von Reifferscheid).

Katholisch. — Ahnherr: Gerhard von Limburg, Herr von Reifferscheid (Reg.-Bez. Aachen) 1147, † 1194, der als ein Sohn Walrams III. Gfn von Arlon (belg. Prov. Luxemburg), Herrn von

Digitized by Google

Limburg (belg. Prov. Lüttich) und Hzgs von Nieder-Lothringen (1128), betrachtet wird; Erwerbung der (um 1550 anderweit vererbten) Hschaft Bedbur (jetzt Bedburg, Reg.-Bez. Köln) um 1226; Ererbung der Hschaft Dyck (s. unten) 1357; Gf von Salm infolge der Ehe Johanns V. von Reifferscheid-Bedbur mit Heinrichs VII., des letzten Gfn von Nieder-Salm Schwester und Erbin, 1416, bestätigt durch Urteil des luxemb. Ritterschaftsgerichts vom 6. Febr. 1455; Ererbung der Hschaft Alfter (Reg.-Bez. Köln) 1445; Wiedererwerbung der Hschaften Bedbur und Hackenbroich 1600; Verleihung des Präd. „Hochgeboren" unter Anerkennung des alten Gfnstandes („alter Graf") 28. Jan. 1628; Abzweigung der Berlin 28. April 1816 gefürsteten (2. Aug. 1888 erloschenen) jüngeren Linie zu Dyck, Hackenbroich und Alfter mit dem 2. Sohne des Gfn Ernst Friedrich († 1639); die folgenden Linien stammen von zwei Söhnen des Franz Wilhelm Gfn von Salm-Reifferscheid-Bedbur, † 4. Juni 1734. — S. Jahrg. 1848, S. 202.

I. Salm-Reifferscheid-Krautheim und Dyck (vorm. Bedbur).*

Schloß Dyck bei Neuß, Rheinpreußen. — Stammvater: Karl Anton Gf von Salm-Reifferscheid-Bedbur, geb. 1697, † 1755; Entschädigung für die 1801 verlorene Hschaft Reifferscheid-Bedbur durch das ehem. mainzische Amt Krautheim, bad. Kr. Mosbach, 25. Febr. 1803; Reichsfürstl. (primog.) sowie Erhebung der Hschaften Krautheim und Gerlachsheim zum Reichsfürstt. d. d. Wien 7. Jan. 1804; Veräußerung des reichsständischen Entschädigungsbesitzes 1839; Ererbung der Majoratshschaft Dyck von der jüngeren Linie (s. oben) und des mit dieser seit 12. Okt. 1854 verknüpften erbl. Sitzes des preuß. Herrenh. 2. Aug. 1888; preuß. Verleihung der nicht vererblichen Titel Prinz und Prinzessin für des Fstn Leopold (s. unten) nach Preußen übergesiedelte Kinder Alfred (den jetzigen Fstn), Maria und Rosa 21. Sept. 1891. — S. Jahrg. 1848, S. 204, und 1891, S. 174. — Die Nachgeborenen führen den Titel Altgraf und Altgräfin zu Salm-Reifferscheid-Krautheim.

Alfred Georg Konstantin Leopold Prosper Joseph Maria 5. Fürst und Altgraf zu Salm-Reifferscheid-Krautheim und Dyck Durchl., geb. Neucilli 23. Juni 1863, Sohn des 4. Fstn Leopold, geb. 14. März 1833, † 16. Mai 1893, und seiner Gem. Anna geb. Gfin von Thurn-Valsássina, geb. 19. Sept. 1837, verm. 21. Aug. 1862, † 12. Sept. 1864; erbl. Mitgl. des preuß. Herrenh., Kgl. preuß. Rittm. à la suite d. A., Rr des Kgl. bayer. St. Georg-O. ꝛc.; verm. Wien 28. April 1896 mit — Marie Dorothea Gfin von Bellegarde, geb. 27. Juni 1873, StkrD.

Kinder: 1) Erb- u. Altgf Franz Joseph Alfred Leopold Hermann Maria, geb. Wien 7. April 1899.

2) Altgfin Maria Rudolfine Anna Wilhelmine Eusebia Josephe, geb. Schloß Dyck 5. März 1900.

3) Altgfin Christiane Philippine Marie Josepha, geb. Schloß Dyck 29. April 1901.

Geschwister,

a) Rechter Bruder aus des Vaters 1. Ehe (s. oben).

1. Altgf Georg Leopold Johann Baptist Joseph Maria, geb. Villa Thurn bei Graz 2. Juli 1864, Herr der Hschaft Neucilli, USteiermark, K. u. K. Km., ERr des Deutschen O. ꝛc.; verm. Brunnsee 28. Sept. 1889 mit — Blanche Lucchesi-Palli a. d. H. der Principi di Campofranco, geb. 13. März 1865, StkrD. [Neucilli.]

Töchter: 1) Altgfin Josa Maria Christina Eleonore, geb. Neucilli 13. Mai 1893.
2) Altgfin Rosa Josepha Maria Ignatia Anna Johanna, geb. Neucilli 4. Juli 1895
3) Altgfin Eleonora Maria Josepha Anna, geb. Graz 21. Jan. 1901.

b) Halbschwestern (Prinzessinnen und Altgräfinnen zu Salm-Reifferscheid-Krautheim, s. oben) aus des Vaters 2. Ehe mit Fstin Christine (s. unten).

2. Przssin u. Altgfin Marie Charlotte Rosa Ferdinandine Christine Leopoldine Rudolfine Agnes Josepha, geb. Herrschberg 17. April 1867; verm. Dyck 22. Mai 1890 mit Erwein Fstn von der Leyen.

3. Przssin u. Altgfin Rosa Eleonore Theresia Karoline Gabriele Paschalis Maria Josepha, geb. Herrschberg 12. April 1868, StkrD.; verm. Dyck 19. Aug. 1893 mit Moritz Pr. zu Hohenlohe-Schillingsfürst, von Ratibor u. Corvey.

Digitized by Google

Stiefmutter.

Verw. Fstin Christine zu Salm-Reifferscheid-Krautheim Durchl., geb. Gfin von Spiegel zum Diesenberg, geb. 18. Mai 1846, StkrD.; verm. 5. Mai 1866. [Graz.]

Vaters-Schwester

aus des Großvaters, des 2. Fstn Konstantin, geb. 4. Aug. 1798, † 10. Febr. 1856. Ehe mit Charlotte Prinzessin zu Hohenlohe-Waldenburg-Bartenstein-Jagstberg, geb. 2. Sept. 1808, verm. 27. Mai 1826, † 9. Nov. 1873.

Altgfin Eleonore Aloysia Maria, geb. Gerlachsheim 16. Sept. 1836; verm. Neucilli 23. Nov. 1879 mit Stanislaus Frhrn von Bourguignon, † 22. Febr. 1884. [Graz.]

II. Salm-Reifferscheid-Raitz (vormals Nieder- oder Alt-Salm in den Ardennen).*

Raitz und Blansko, Mähren, und Wien, Rasumoffskygasse 8a. — Stammvater: Anton Gf zu Alt-Salm in den Ardennen, geb. 1720, † 1769; Ererbung der Hschaften Raitz, Jedownitz, Blansko ꝛc. (in Mähren) 3. Febr. 1784; Reichsfürst (primog.) mit dem Prädikat „Hochgeboren" Frankfurt a. M. 12. Okt. 1790; erbl. Mitgl. des Herrenh des oesterr. Reichsrats . . . — S. Jahrg. 1849, S. 194. — Die Nachgeborenen führen den Titel Altgraf und Altgräfin zu Salm-Reifferscheid-Raitz.

Hugo Leopold Franz Karl Hippolyt 5. Fürst und Altgraf zu Salm-Reifferscheid-Raitz Durchl., geb. Wien 2. Dez. 1863, Sohn des 4. Fstn Hugo, geb. 9. Nov. 1832, † 12. Mai 1890, und seiner Gem. Elisabeth geb. Prinzessin von und zu Liechtenstein, geb. 13. Nov. 1832, verm. 12. Juni 1858, † 14. März 1894; erbl. Mitgl. des Herrenh. des oesterr. Reichsrats, K. u. K. Km.; verm. Wien 31. Aug. 1891 mit — Eleonore Gfin von Sternberg, geb. 8. Jan. 1873, K. u. K. PD. und StkrD.

Kinder: 1) Altgfin Elisabeth Luise Franziska Henriette Leopoldine Marie, geb. Blansko 10. Aug. 1892.

2) Altgf Hugo Nikolaus Leopold Siegfried Karl Joseph Maria, geb. Blansko 14. Okt. 1893.

3) Altgf Leopold Anton Hugo Siegfried Joseph Maria, geb. Wien 18. März 1897.

Geschwister.

1 Altgf Karl Borromäus Hugo Rudolf Franz Xaver Ernst Hilarius geb. Hietzing 12. Jan. 1871. [Wien, Reisnerstr. 57.]

2. Altgfin Eleonore Auguste Elisabeth Maria Theresia Geraldina, geb. Wien 13. Okt. 1873, StkrD.; verm. Wien 11. April 1894 mit Albert Gfn von Herberstein. [Stirlek.]

Vaters-Brüder

aus des Großvaters, des Fstn Hugo, geb. 15. Sept. 1803, † 18. April 1888, Ehe mit Leopoldine Altgfin zu Salm-Reifferscheid-Krautheim, geb. 24. Juni 1805, verm. 6. Sept. 1830, † 4. Juli 1878.

1. † Altgf Siegfried, geb. 10. Juni 1835, † 14. Aug. 1898; verm. Wien 10. Mai 1864 mit — Rudolfine Gfin Czernin von und zu Chudenitz, geb. 6. März 1845. [Salzburg.]

Kinder: 1) Altgf Rudolf Hugo Leopold Maria Karl Theodor, geb. Raitz 9. Nov. 1866, K. u. K. Km. und Lt. i. d. E. des Ldw.-Ul.-Rgts Nr. 4; verm. Wien 30. Juni 1898 mit — Marie Gfin von Wallis Freiin auf Karighmain, geb. 25. Mai 1869, StkrD. [Mährisch-Budwitz.]

Tochter: Altgfin Anna Maria Rudolfine Karoline Maximiliane, geb. Mährisch-Budwitz 18. Jan. 1901.

2) Altgf Erich Maria Jaromir Hieronymus Emilianus, geb. Weitentrebetitsch, Böhmen, 20. Juli 1868, K. u. K. Km. und Lt. im Drag.-Rgt Carl V. Leopold Hzg von Lothringen u. Bar Nr. 7. [Brandeis a. Elbe.]

Digitized by Google

3) Altgf Robert Maria Cöleſtin Hugo Karl, geb. Weitentrebetitſch 19. Mai 1870, K. u. K. Km. und OLt. im Drag.-Rgt Carl V. Leopold Hzg von Lothringen u. Bar Nr. 7, Reichsratsabg. [Brandeis a. Elbe.]
4) Altgfin Leopoldine Marie Karoline Philippine, geb. Weitentrebetitſch 23. Aug. 1874, unter dem Namen Placida Nonne im Kloſter der beuron. Benediktinerinnen zu St. Gabriel in Smichow.
5) Altgfin Auguſte Maria Karoline Luciane, geb. Weitentrebetitſch 7. Jan. 1877, unter dem Namen Edeltrudis Nonne im Kloſter der beuron. Benediktinerinnen zu St. Gabriel in Smichow.

2. † Altgf Erich Adolf, geb. 2. Okt. 1836, † 29. Aug. 1884; verm. Irun, Spanien, 6. Nov. 1865 mit Maria Alvarez de Toledo, geb. 24. Jan. 1843, † 5. April 1893.

Kinder: 1) Altgf Auguſt Hugo Leopold Ignaz Maria Pamfilio, geb. Madrid 7. Sept. 1866, K. u. K. Km. und Rittm. im Drag.-Rgt Nikolaus Nikolajewitſch Gfſt von Rußland Nr. 12, Dienſt-Km. der Frau Ehzgin Maria Joſepha; verm. Wien 25. Mai 1895 mit — Gabriele Freiin Perényi de Perény, geb. Nagy-Szöllös 6. Okt. 1868, StkrD. [Wien u. Reichenau, NOeſterreich.]

Töchter: (1) Altgfin Marie Thereſe Ignatia Joſepha Auguſte Petronilla Giſella, geb. Wien 28. Febr. 1896.
(2) Altgfin Marie Eleonore Ignatia Joſepha Gabrielle, geb. Wien 4. Jan. 1898.
(3) Altgfin Gabrielle Auguſte Marie Thereſe Ignatia Joſepha, geb. Reichenau, NOeſterreich, 17. Aug. 1901.

2) Altgf Robert Ignacio Joſeph Maria, geb. München 19. März 1868, K. u. K. Km. und OLt. im Drag.-Rgt Nikolaus Nikolajewitſch Gfſt von Rußland Nr. 12; verm. Wien 19. Mai 1897 mit — Felicie Gfin Hoyos, geb. 28. Okt. 1872, StkrD. [Krakau.]

Tochter: Altgfin Marie-Luiſe Felicie Adolfine, geb. Lauterbach, Kr. Bolkenhain, Pr.-Schleſ., 14. Juni 1900.

3) Altgfin Marie Thereſe Joaquina Johanna Leopoldine, geb. Florenz 31. Okt. 1869; verm. Wien 8. Mai 1897 mit Georg Erbgfn von Waldburg zu Zeil und Trauchburg.

Großvaters-Bruder

aus des Urgroßvaters, des Gfn Hugo Franz, geb 1. April 1776, † 31. März 1836, Ehe mit Marie Joſephine Gfin MacGaffry Macghuire of Leanmore, geb. 21. März 1775, verm. 6. Sept. 1802, † 24. April 1836.

† Altgf Robert, geb. 19. Dez. 1804, † 25. März 1875; verm. Teplitz 7. Juni 1845 mit — Felicie Gfin von Clary und Aldringen (ſiehe III. Abt.), geb. 9. Okt. 1815, K. u. K. PD. und StkrD. [Wien, Landſtr. 102.]

Sayn und Wittgenſtein

(a. d. H. der Grafen von Sponheim).

Urgrafen des Nahegaues, die mit Everhard Gfn von Sponheim (nördl von Sobernheim, jetzt zerſtört) 1044 zuerſt erſcheinen; Gfn von Seyne (1145 zuerſt genannt, jetzt Sayn, Kr. Koblenz) infolge der Ehe Gottfrieds II. Gfn von Sponheim, † 1220, mit Adelheid, des letzten Gfn von Sayn, † 1246, Schweſter und Erbin um 1277; Erwerbung der Gfſchaft Wittgenſtein mit den Ämtern Berleburg, Laasphe ꝛc., Weſtfalen, infolge der Heirat des Valentin Gfn von Sayn mit Adelheid, des letzten Gfn von Wittgenſtein, † 1360, Erbtochter, ſowie Namen- und Wappenvereinigung mit Wittgenſtein 1361; die folgenden Linien ſtammen von des Gfn Ludwig, † 1607, drei Söhnen. — S. Jahrg. 1836, S. 215, und 1848, S. 205.

I. Sayn-Wittgenſtein-Berleburg.

Stammvater: Georg Gf von Sayn und Wittgenſtein zu Berleburg, † 1631; die folgenden Äſte ſtammen von des Gfn Ludwig Franz, † 1694, zwei Söhnen.

Digitized by Google

1. Ast: Berleburg.

Evangelisch. — Berleburg, Westfalen. — Stammvater: Gf Kasimir, geb. 1687, † 1741; Reichsfst mit dem Präd. „Hochgeboren" Wien 4. Sept. 1792; kurbayer. Ausschreibung 15. Jan. 1793; erbl. Mitgl. des preuß. Herrenh. 12. Okt. 1854. — S. Jahrg. 1848, S. 206. — Die Nachgeborenen führen den Titel Prinz und Prinzessin zu Sayn-Wittgenstein-Berleburg.

Albrecht Friedrich August Karl Ludwig Christian Fürst zu Sayn-Wittgenstein-Berleburg Durchl., geb. Berleburg 16. März 1834, Sohn des Fstn Albrecht, geb. 12. Mai 1777, † 11. Nov. 1851, und seiner Gem. Charlotte geb. Gfin zu Ortenburg, geb. 18. Aug. 1802, verm. 18. Aug. 1830, † im Okt. 1854; folgte seinem Vater.

Bruder.

† Pr. Gustav, geb. 20. Mai 1837, † 1. April 1889; verm. Assumstadt, Württemberg, 24. Sept. 1878 mit — Marie Freiin von Gemmingen-Hornberg a. d. H. Babstadt, geb. 22. Nov. 1856. [Stuttgart.]

Kinder: 1) Przssin Charlotte Luise Anna Helene, geb. Berleburg 11. Okt. 1879. [Stuttgart.]

2) Przssin Hildegard Karoline Sophie, geb. Berleburg 20. Sept. 1880. [Stuttgart.]

3) Pr. Richard Hermann Gustav, geb. Berleburg 27. Mai 1882, Kgl. württemb. Lt. im Ul.-Rgt König Wilhelm I. (2. württemb.) Nr. 20. [Ludwigsburg.]

4) Pr. Wolfgang Friedrich Max, geb. Berleburg 13. März 1887.

Vaters-Brüder

aus des Großvaters, des Fstn Christian Heinrich, geb. 12. Dez. 1753, † 4. Okt. 1800, Ehe mit Charlotte Gfin von Leiningen-Westerburg-Grünstadt, geb. 19. Aug. 1759, verm. 17. April 1775, † 22. Jan. 1831.

1. † Pr. Ludwig, geb. 29. Juni 1786, † 7. Okt. 1866; verm. . . 24. Juni 1828 mit — Marie Carstens, geb. . . 4. Sept. 1810. [Eimsbüttel-Hamburg.]

2. † Pr. August, geb. 6. März 1788, † 6. Jan. 1874; verm. 7. April 1823 mit Franziska Allesina gen. von Schweizer, geb. 27. Okt. 1802 (kath.), † 30. Nov. 1878.

Kinder: 1) † Pr. Emil, geb. 21. April 1824, † 16. Sept. 1878; verm. I) 15. Juni 1856 mit Pulcheria a. d. H. der Fstn Kantakuzenos, geb. 9. Febr. 1840 (orth.), † 19. Aug. 1865; II) morg. . . 28. Dez. 1868 mit — Camilla Stefanska, geb. . . 21. Jan. 1840 (kath.), [durch Ghzgl. hess. Diplom 21. Dez. 1868] Freifrau von Kleydorff (s. Taschenbuch der Freiherrl. Häuser).

Kinder: a) 1r **Ehe:** Przssin Lucie Franziska Euphrosyne Anna Alexandrine Georgine, geb. Darmstadt 18. März 1859; verm. Waldenburg 22. April 1880 mit Viktor Erbpr. von Schönburg-Waldenburg, † 18. Nov. 1888.

— b) 2r **Ehe:** s. Taschenbuch der Freiherrl. Häuser (Kleydorff).

2) Przssin Anna Albertine Georgine, geb. Darmstadt 5. Jan. 1827; verm. das. 7. April 1848 mit Karl Gfn von Schlitz gen. von Görtz, † 7. Dez. 1885.

3) † Pr. Ferdinand, geb. 10. Nov. 1834, † 15. März 1888; verm. Tiflis 19. April 1868 mit — Paraskewa Alexandrowna a. d. H. der Fürsten Dadian, geb. Tiflis 16. Dez. 1847. [Tiflis.]

Söhne: (1) † Pr. Alexander, geb. Tiflis 15. Febr. 1869, † St. Petersburg 3./16. Aug. 1901, Kais. russ. Lt. in der Eskorte des Kaisers.

(2) Pr. Gregor, geb. Skernewitzi, Polen, 19. Dez. 1873, Kais. russ. Rittm. bei den Terek-Kosaken. [Wladikawkas.]

4) Pr. Franz Emil Luitpold, geb. Darmstadt 23. Nov. 1842, Kgl. bayer. Major à la suite d. A., RRr des Joh.-O. ꝛc.; verm. Heidelberg 16. Juni 1877 mit — Julia Felicia Maria de Villeneuve, geb. Neuilly bei Paris 14. Mai 1859 (kath.). [Egern am Tegernsee.]

Kinder: (1) Pr. Otto Konstantin Emil Franz, geb. München 11. Juni 1878, Kgl. preuß. Lt. im Kür.-Rgt von Seydlitz (magdeb.) Nr. 7. [Halberstadt.]

Digitized by Google

(2) Przssin Eleonore Anna Lucie, geb. München 13. April 1880. [Egern am Tegernsee.]

(3) Przssin Anna Luise Konstantia, geb. Egern am Tegernsee 12. Sept. 1884.

5) Pr. Otto Emil Karl, geb. Darmstadt 23. Nov. 1842, Ghzgl. sächs. Gen.-Lt. und Gen. à la suite des Ghzgs von Sachsen-Weimar; verm. I) München 1. Dez. 1875 mit Elisabeth Gfin zu Sayn-Wittgenstein-Sayn, geb. 4. Dez. 1845, † 28. Mai 1883; II) Tegernsee 4. Nov. 1884 mit — Eleonore Gfin zu Sayn-Wittgenstein-Sayn, geb. 31. März 1840, EO. des Kgl. bayer. Theresien-O. (s. unten II.). [Egern am Tegernsee.]

2. Ast: Sayn-Wittgenstein-Sayn und Ludwigsburg-Carlsburg.

Katholisch u. evang. — Schloß Sayn, Reg.-Bez. Koblenz. — Stammvater: Gf Ludwig, geb. 1694, † 1750; russische Wappenbestätigung 24. März 1816; preußischer Fst mit dem Präd. „Durchlaucht" Berlin 1. Mai 1834, russische Anerkennung Peterhof 16./28. Juni 1834; Vereinigung mit dem von des Stifters älterem Bruder Karl stammenden Carlsburger Aste durch Vertrag 1851; Stiftung des Fideikommisses Sayn 1860; Bestätigung desselben und Verleihung des Namens „Fürst zu Sayn-Wittgenstein-Sayn" für den jeweiligen Fkherrn Berlin 23. Sept. 1861; erbl. Mitgl. des preuß. Herrenh. 23. Sept. 1861. — S. Jahrg. 1848, S. 207; 1854, S. 183, und 1862, S. 206. — Die Nachgeborenen führen den Titel Prinz und Prinzessin zu Sayn-Wittgenstein-Sayn.

August Stanislaus Peter Joseph Fürst zu Sayn-Wittgenstein-Sayn Durchl., geb. Düsseldorf 23. Sept. 1872; folgte seinem Vater (s. unten) 18. März 1883 in den Besitz des Fideikommisses Sayn und seinem Oheim, dem Fstn Peter, geb. 10. Mai 1831, † 20. Aug. 1887, als Chef des Ludwigsburgischen Astes; Kgl. preuß. Lt. a. D.

Brüder.

1. Pr. Friedrich Gottfried Maria, geb. Düsseldorf 23. Nov. 1875, Kgl. preuß. Lt. a. D. [. . .]
2. Pr. Ludwig Heinrich Gustav Alexander, geb. Sayn 4. Okt. 1880. [Baden-Baden.]

Vater.

Alexander, geb. Paris 14. Juli 1847, Kgl. preuß. Rittm. a. D., EKr des souv. Malt.-RrO.; verm. I) Paris 14. Juni 1870 mit Marie Auguste Yvonne de Blacas d'Aulps a. d. H. der Ducs Blacas, geb. 2. Jan. 1851, † 21. Okt. 1881, [tritt 18. März 1883 das Saynsche Fideikommiß seinem Sohne Stanislaus ab, verzichtet auf die Rechte des hohen Adels und erhält Berlin 18. März 1883 den Namen] Graf von Hachenburg (s. Jahrg. 1888, S. 183, und Taschenb. der Gräfl. Häuser).

Vaters-Geschwister

aus des Großvaters, des Fstn Ludwig, geb. 18. Juni 1799, † 20. Juni 1866, 2. Ehe (s. unten).

1. Friedrich, geb. Berlin 3. April 1836, verzichtet auf das Saynsche Fideikommiß ꝛc. und die damit verbundenen Rechte zu gunsten seines Bruders Alexander (s. oben) 30. Sept. 1879 (s. den Artikel Sayn und Wittgenstein in der III. Abt.).
2. Przssin Antoinette, geb. . . 12. März 1839, EO. des souv. Malt.-RrO.; verm. Sayn 1. Sept. 1857 mit Mario Fstn Chigi-Albani.
3. † Fst Ludwig, geb. 15. Juli 1843, † 26. Febr. 1876; morg. verm. . . 6. Dez. 1867 mit Amalie Lilienthal, geb. 26. Okt. 1847 (wiederverm. . . 1882 mit Hans Frhrn von Reischach [Schloß Merten a. d. Sieg und Brüssel]).

Großmutter.

Verw. Fstin Leonilla Iwanowna zu Sayn-Wittgenstein-Sayn Durchl., geb. a. d. H. der Fstn Bariatinsky, geb. . . 19. Mai 1816; verm. . . 23. Okt. 1834. [Baden-Baden, Paris u. Lausanne.]

Digitized by Google

Großvaters-Brüder

aus des Urgroßvaters, des Fsln Ludwig, geb. 6. Jan. 1769, † 11. Juni 1843, Ehe mit Antonie Gfin von Snarska, geb. 22. März 1779, verm. 27. Juni 1798, † 27. Juli 1806.

1. † Pr. Georg, geb. 26. Mai 1807, † 21. März 1857; verm. 24. Aug. 1835 mit Emilie Przffin Swiatopolk-Czetwertyńska, geb. 20. Okt. 1819, † 26. Nov. 1896.

   Tochter: Przffin Adele Katharina, geb. . . 21. Okt. 1837, Dame du Sacré Coeur in Paris.

2. † Pr. Nikolaus, geb. 9. März 1812, † 10. März 1864; verm. I) 26. April 1836 mit Karoline Elisabeth von Iwanowska, geb. 7. Febr. 1819 (kath.), (gesch. 1855, † 10. März 1887); II) in nicht ebenbürtiger Ehe St. Petersburg 13. Jan. 1857 mit — Maria Michailowna Michailow, geb. . . 1831. [. . .]

   Tochter 1r Ehe: Przffin Marie Pauline Antoinette, geb. . . 18. Febr. 1837 (kath.), K. u. K. PD., StkrD. und 2. Assistentin des StkrD.; verm. Weimar 15. Okt. 1859 mit Konstantin Pr. zu Hohenlohe-Schillingsfürst, von Ratibor und Corvey, † 14. Febr. 1896.

   Aus der 2., nicht ebenbürtigen Ehe sind 2 Töchter und 1 Sohn entsprossen.

Ur-Urgroßvaters-Bruder

aus des Ur-Ur-Urgroßvaters, des Gfn Ludwig-Franz II., geb. 18. Dez. 1694, † 24. Febr. 1750, Ehe mit Helene Emilie Gfin zu Solms-Baruth, geb. 17. Sept. 1700, verm. 17. März 1722, † 21. Febr. 1750; seine Nachkommen führen den Titel Graf und Gräfin zu Sayn-Wittgenstein-Berleburg.

† Gf Georg Ernst, geb. 22. Sept. 1735, † 2. Sept. 1792; verm. . . Mai 1775 mit Karola Josepha Freiin von Kempfer, geb. 15. Juli 1755, † als Marquise de Beaufranchet d'Ayat . . .

Sohn: † Gf Ludwig, geb. 10. April 1784, † 7. Juli 1857; verm. 31. Dez. 1831 mit Pauline Gfin von Degenfeld-Schonburg, geb. 4. Juli 1803, † 18. Dez. 1861.

Kinder: (1) Gfin Luise Charlotte Elisabeth, geb. Schloß Sannerz, Hessen, 7. März 1833; verm. Dresden 2. Mai 1857 mit Gustav Gfn von Mandelsloh, 13. Jan. 1872, Herrn auf Ribbesbüttel. [Dresden.]

(2) Gf Friedrich Ernst, geb. Schloß Sannerz 5. Juni 1837; verm. I) Schloß Dobritschan, Böhmen, 6. Juni 1861 mit Therese Freiin Zeßner von Spitzenberg, geb. 9. Jan. 1841 (kath.), † 1. Juni 1887; II) Schloß Roth a. Roth, Württemberg, 16. Okt. 1888 mit — Emilie Gfin zu Erbach-Erbach, geb. 18. Mai 1852. [Rothenburg a. Tauber.]

Kinder 1r Ehe: a) Gf Chlodwig (Ludwig) Vincenz, geb. Dobritschan 18. Juli 1864. [Schloß Dobritschan, Böhmen.]

b) Gfin Karoline, geb. Walchen 28. Aug. 1867; verm. Bregenz 29. Okt. 1891 mit Max Pr. zu Hohenlohe-Langenburg.

c) Gfin Maria Klothilde, geb. Teplitz 22. Dez. 1868; verm. Schloß Roth a. Roth 21. Sept. 1895 mit Georg von Mehring, Kgl. preuß. Hptm. u. Komp.-Chef im Füs.-Rgt von Gersdorff (hess.) Nr. 80. [Wiesbaden.]

d) Gfin Henriette, geb. Salzburg 7. Juli 1870 [Rothenburg.]

e) Gfin Sophie, geb. Salzburg 1. April 1872. [Rothenburg.]

f) Gfin Anna, geb. Dobritschan 13. Juni 1875; verm. Rothenburg a. Tauber 14. Sept. 1897 mit Wolfgang Frhrn von Salmuth, Kgl preuß. Hptm. im hess. Inf.-Rgt Nr. 81, aggreg. dem Generalstabe d. A. [Berlin.]

g) Gf Ottokar, geb. Salzburg 22. Mai 1878. [. . .]

h) Gf Felix, geb. Salzburg 18. Aug. 1879, Lt. im Ghzgl. hess. 1. Inf.-(Leibgarde-)Rgt Nr. 115. [Darmstadt.]

i) Gf Viktor, geb. Salzburg 26. Juni 1881, Fähnr. im 1. bad. Leib-Gren.-Rgt Nr. 109. [Karlsruhe.]

k) Gf Friedrich Aloys, geb. Graz 4. Sept. 1884, Fähnr. im 1. Ghzgl. hess. Inf.-(LeibG.)Rgt Nr. 115. [Darmstadt.]

Digitized by Google

II. Sayn-Wittgenstein-Sayn.

(Im Mannesstamme erloschen.)

Evangelisch u. katholisch. — Stammvater: Wilhelm Gf von Sayn und Wittgenstein, † 1623, zu Neumagen a. d. Mosel, der durch Heirat mit der Erbin der erlöschenden ältesten Linie des Gesamthauses, Anna Elisabeth, die Gfschaft Sayn erworben hatte 1606. — S. Jahrg. 1836. S. 217.

† Gf Gustav, geb. 10. März 1811, † 24. Juni 1846; verm. Stuttgart 11. Okt. 1838 mit — Salisbury Harriet Pigott a. d. H. der Lords Pigott of Chetwynd, geb. Schloß Kellyville in Irland 7. Sept. 1811, ED. des Kgl. bayer. Theresien-O. [München und Tegernsee.]

Töchter, Gräfinnen zu Sayn-Wittgenstein-Sayn: 1) Gfin Eleonore Kasimire Ludovika, geb. München 31. März 1840, ED. des Kgl. bayer. Theresien-O.; verm. Tegernsee 4. Nov. 1884 mit Otto Pr. zu Sayn-Wittgenstein-Berleburg Durchl. (s. oben I.)

2) Gfin Karoline Luise Leontine Adolfine Henriette Adelheid, geb. München 3. Juni 1843 (kath.), ED. des Kgl. bayer. Theresien-O. [Tegernsee]; protestantisch verm. Tegernsee 20. Juli 1864 mit Karl Gfn von Königsmarck (gerichtlich getrennt 22. Sept. 1896).

III. Sayn-Wittgenstein-Hohenstein.

Evangelisch. — Schloß Wittgenstein, Westfalen. — Stammvater: Ludwig Gf von Sayn u. Wittgenstein zu Wittgenstein, † 1634; kurbrandenb. Belehnung mit den ehem. Hohensteinischen (1699 wieder abgetretenen) Hschaften Lohra und Klettenberg (Kr. Nordhausen), sowie Annahme des Namens und Wappens der (1593 erloschenen) Gfn von Hohenstein 11. Aug. 1653; Reichsfürstl. mit dem Präd. „Hochgeboren" Wien 20. Juni 1801; erbl. Mitgl. des preuß. Herrenh. 12. Okt. 1854. — S. Jahrg. 1848, S. 210. — Die Nachgeborenen führen den Titel Prinz und Prinzessin zu Sayn-Wittgenstein-Hohenstein.

Johann Ludwig Friedrich Wilhelm Adolf Alexander Karl Fürst zu Sayn-Wittgenstein-Hohenstein, Herr zu Homburg, Hachenburg, Vallendar, Neumagen, Lohra u. Klettenberg, Durchl., geb. Hailer 20. Nov. 1831, Sohn des Fstn Alexander, geb. 16. Aug. 1801, † 7. April 1874, und seiner Gem. Amalie geb. Gfin von Bentheim-Tecklenburg, geb. 16. Febr. 1802, verm. 3. Juni 1828, † 15. Juni 1887; folgte seinem Vater; Senior des Fstl. und Gfl. Gesamthauses Sayn und Wittgenstein, erbl. Mitgl. des preuß. Herrenh., Kgl. preuß. Major à la suite d. A.; verm. Burgsteinfurt 16. Mai 1867 mit — Marie Prsssin zu Bentheim und Steinfurt, geb. 26. Okt. 1843.

Kinder: 1) Erbpr. August Alexander Ludwig Ferdinand Alexis Karl Wilhelm Moritz Albrecht Adalbert, geb. Wittgenstein 5. April 1868, Kgl. preuß. Lt. a. D. [Schloß Wittgenstein.]

2) Prsssin Elisabeth Ottilie Ida Juliane Luise Thekla, geb. Wittgenstein 22. Okt. 1869. [Schloß Wittgenstein.]

3) Prsssin Marie Leontine Klementine Karoline, geb. Wittgenstein 3. Okt. 1871. [Schloß Wittgenstein.]

4) Pr. Georg Wilhelm Friedrich-Wilhelm Hermann, geb. Wittgenstein 7. April 1873. [Schloß Wittgenstein.]

5) Pr. Wilhelm Richard Ludwig, geb. Wittgenstein 6. Sept. 1877. [Schloß Wittgenstein.]

Geschwister.

1. Pr. Alexander Karl Ludwig Georg Philipp Friedrich Albrecht, geb. Höchst 29. Mai 1833; verm. in nicht standesgem. Ehe . . 10. Jan. 1872 mit — Therese Huber, geb. Landshut, Bayern, 14. Aug. 1848. [Prien, Oberbayern.]
2. Pr. Karl Georg Alexander Moritz, geb. Höchst 16. Juli 1835, Kgl. preuß. Major à la suite d. A., exspekt. auf den Deutschen O., Ballei Utrecht. [Wittgenstein.]

Digitized by Google

3. Przssin Ida Charlotte Elisabeth Franziska Alexandrine, geb. Laasphe 25. Febr. 1837; verm. Frankfurt a. M. 18. Okt. 1887 mit Adalbert Gfn zu Waldeck und Pyrmont, † 24. Juli 1893.
4. Pr. Friedrich-Wilhelm August Ferdinand Hermann, geb. Wittgenstein 18. Okt. 1840; verm. Wiesbaden 4. Aug. 1876 mit Elisa von Manstein, geb. 14. April 1856 (griech.-kath.), † 14. Okt. 1894. [Wiesbaden.]
   Tochter: Przssin Marie, geb. Emmaburg 11. Mai 1877; verm. Darmstadt 30. Juni 1896 mit Hippolyt de la Fontaine, Ghzgl. hess. Lt. a. D. [Brüssel.]
5. Przssin Thekla Maria Bertha Ludmilla Christiane Luise, geb. Wittgenstein 3. Juli 1842. [Emmaburg bei Laasphe.]
6. Pr. Hermann Eugen Adolf Bernhard Franz Ferdinand August, geb. Wittgenstein 23. Juni 1845; verm. in nicht standesgem. Ehe .... 28. Febr. 1875 mit — Gertrude Westenberger, geb. .. 4. Okt. 1851. [Frankfurt a. M.]
   Dieser Ehe sind 2 Söhne entsprossen.

Schaesberg.

Katholisch. — Thannheim, württ. Donaukr., Dilborn, Kr. Erkelenz, und Krieckenbeck, Kr. Geldern, Rheinpreußen. — Limburg. Uradel, der mit Wilhelm von Reitersbach (bei Aachen?) genannt Schafisberg (jetzt Schaesbergh in der niederl. Prov. Limburg) um 1460 zuerst urkundlich erscheint; Reichsfrhr d. d. Ebersdorf 3. Okt. 1637; Reichsgf mit dem Präd. „Hoch- u. Wohlgeboren" Wien 9. Sept. 1706; Erhebung der Hschaften Kerpen und Lommersum zur Reichsgfschaft d. d. Wien 11. Febr. 1712; Aufnahme in das Westfäl. Reichsgfnkollegium . .; Entschädigung für den 1801 auf dem linken Rheinufer erlittenen Verlust mit dem Amte Thannheim (vorm. der Abtei Ochsenhausen gehörend) 1803; erbl. Mitgl. der Kammer der Standesherren in Württemberg 25. Sept. 1819. — S Jahrg. 1849, S. 260. — Die Nachgeborenen führen den Titel Graf und Gräfin von Schaesberg.

Wilhelm Heinrich August Hubertus Maria Graf von Schaesberg Erl., geb. Haus Beye 17. Okt. 1855, Sohn des Gfn Julius, geb. 2. Nov. 1819, † 25. Juni 1870, und seiner Gem. Thekla geb. Gfin von Hompesch-Bollheim, geb. 24. Dez. 1834, verm. 3. Sept. 1853, † 7. Aug. 1857; folgte seinem Vater; Herr der Standeshschaft Thannheim, erbl. Mitgl. der Kammer der Standesherren in Württemberg; verm. I) Badenweiler 19. Juli 1881 mit Elisabeth Gfin von Waldburg zu Zeil und Trauchburg, geb. 8. Aug. 1862, † 8. März 1891; II) Salzburg 29. März 1892 mit — Marie Theresia Gfin von Waldburg zu Zeil und Trauchburg, geb. 15. Aug. 1865.

Kinder: a) 1r Ehe: 1) Erbgf Joseph Ludwig Richard Petrus Hubertus Maria, geb. Thannheim 22. Dez. 1882.
2) Gf Richard Ferdinand Maximilian Ignatius Joseph Valentin Hubertus Maria, geb. Thannheim 7. Jan. 1884.
3) Gf Wilhelm Julius Rudolf Quirinus Joseph Hubertus Maria, geb. Thannheim 30. März 1887.
4) Gf Wolfgang Rudolf Maria Pius Michael Joseph Hubertus, geb. Thannheim 8. Mai 1888.
5) Gf Eugen Joseph Hubertus Maria, } geb. Thannheim 3. Sept. 1890.
6) Gf Walter Joseph Hubertus Maria, }
— b) 2 Ehe: 7) Gfin Anna-Maria Josephine Leonie Gertrud Severine, geb. Köln 3. Jan. 1901.

Schlitz genannt von Görtz.

Lutherisch. — Schlitz, Prov. Oberhessen, Ghzgt. Hessen. — Hessischer Uradel, der, vermutlich von den milites de Slitese stammend, seine Abkunft auf Otto I. von Schlitz (s. unten),

Digitized by Google

Erbmarschall des Hochstifts Fulda, um 1100 zurückführt; von Schlitz gen. von Görtz 1408; Reichsfrhr mit dem Präd. „Wohlgeboren" Wien 15. Juli 1677 und Passau 21. Aug. 1683; Reichsgf mit dem Präd. „Hoch- und Wohlgeboren" und Wappenbesserung mit dem der Harthausen d. d. Larenburg 10. Juni 1726; des 1. Gfn Friedrich Wilhelm, † 1728, zwei Söhne stifteten 2 Linien (die jüngere s. Taschenbuch der Gräfl. Häuser). Erbl. Mitgl. der Ersten Kammer des Ghzgt. Hessen 17. Dez. 1820. — Die Nachgeborenen führen den Titel Graf und Gräfin von Schlitz gen. von Görtz. — S. Jahrg 1834, S. 175, u. 1848, S. 252.

Emil Friedrich Franz Maximilian Graf und Herr von Schlitz gen. von Görtz, Herr zu Schlitz, Wegfurt und Rechberg, Erl., geb. Berlin 15. Febr. 1851, Sohn des Gfn Carl, geb. 15. Febr. 1822, † 7. Dez. 1885; folgte seinem Vater; Präs. der Ersten Kammer des Ghzgt. Hessen, Ghzgl. sächs. Prof. hon. c., Kommendator der hess. Genossenschaft des Joh.-O. ꝛc.; verm. Konstanz 15. Febr. 1876 mit — Sophia Julia Camilla Cavalcanti de Albuquerque de Villeneuve, geb. Neuilly bei Paris 5. Mai 1858 (kath.).

Kinder: 1) Gfin Anna Karoline Maria Franziska, geb. München 9. Jan. 1877. [Schlitz.]
2) Erbgf Karl August Konstantin, geb. München 28. Dez. 1877, Kgl. preuß. Lt. à la suite d. A. [Schlitz.]
3) Gfin Elisabeth Sophia Anna Julia Lucia, geb. Schlitz 6. Aug. 1879. [Schlitz.]
4) Gf Friedrich Wilhelm August Franz, geb. Schlitz 5. Jan. 1882. [Schlitz.]
5) Gfin Maria Anna, geb. Schlitz 20. Aug. 1883.
6) Gfin Anna Margareta, geb. Schlitz 3. Dez. 1885.

Mutter.

Verw. Gfin Anna von Schlitz gen. von Görtz, geb. Przssin zu Sayn-Wittgenstein-Berleburg Durchl., geb. 5. Jan. 1827; verm. Darmstadt 7. April 1848. [Schlitz.]

Schönborn.

Katholisch. — Rheinischer Uradel, der mit Eucharius von Schönborn, Unterlahnkr., Prov. Hessen-Nassau, 1180 zuerst erscheint; Reichsfrhr d. d. Wien 11. Febr. 1663; Erbschenken von Mainz, Erbtruchsesse von Würzburg; Erwerbung von Reichelsberg und hieran Sitz und Stimme im fränk. Kr. 27. Sept. 1671; Namen- u. Wappenvereinigung mit Heppenheim 10. Dez. 1681, Präd. „Hoch- u. Wohlgeboren" Wien 2. Juli 1697; Reichsgf Wien 5. Aug. 1701; Ererbung der Hschaft Wiesentheid (s. unten) infolge der Heirat des Gfn Rudolf, geb. 23. Okt. 1677, † 22. Sept. 1754, mit Maria Eleonora verw. Gfin von Dernbach, geb. Gfin von Hatzfeldt, 26. Juli 1704; Fideikommißstatut vom 3. Jan. 1711; Ererbung der Besitzungen des letzten Gfn von Buchheim, sowie Namen- und Wappenvereinigung mit Puchaim (Puchheim in der oberoesterr. Bez.-Hptmsch. Böcklabruck) und Übertragung des Oberst-Erbtruchseßamtes in Oesterreich ob und unter der Enns Wien 19. Febr. 1711; oberösterr. Herrenstand 21. April 1711; Abzweigung der (25. Juli 1801 erloschenen jüngeren) Linie zu Heußenstamm, Hessen, mit Gf Anselm, geb. 4. Juni 1681, † 10. Juli 1726, 19. Mai 1717; Hausvertrag 25. Juli 1720; ungar. Indigenat Wien 20. Jan. 1729; Schenkung der Hschaft Munkacs, Ungarn, d. d. Larenburg 4. Jan. 1731; Erbobergespan des Komitats Bereg 8. Juli 1740; Erbfolgeordnung 14. Sept. 1766; Ererbung der Gfl. von Hatzfeldt-Gleichenschen Hschaften Lucavic und Diakovic, Böhmen, 1794; die folgenden Linien stammen von des Gfn Hugo Damian Erwein, geb. 27. Okt. 1738, † 29. März 1817 drei Söhnen. — S. Jahrg. 1840, S. 213, u. 1848, S. 275.

I. Fideikommiß: Schönborn-Wiesentheid (Mittlere Linie).

Wiesentheid, Reg.-Bez. Ufranken, Bayern. — Stammvater: Gf Franz Erwein, geb. 7. April 1776, † 5. Dez. 1840; erbl. Mitgl. der Kammer der Reichsräte in Bayern 26. Mai

Digitized by Google

1818; bayer. Verleihung des Prädikats „Erlaucht" (primog.) 22. April 1829 auf Grund des Beschlusses der Deutschen Bundesversamml. vom 13. Febr. 1829. — S. Jahrg. 1848, S. 275. — Die Nachgeborenen führen den Titel Graf und Gräfin von Schönborn-Wiesentheid.

Arthur Franz Maximilian Graf von Schönborn-Wiesentheid Erl., geb. Würzburg 30. Jan. 1846, Sohn des Gfn Klemens August Emmerich, geb. 8. Okt. 1810, † 24. Aug. 1877, und seiner Gem. Irene geb. Gfin Batthyáni, geb. 30. Dez. 1811, verm. 24. Nov. 1838, † 25. April 1891; folgte seinem Vater; erbl. Mitgl. der Kammer der Reichsräte in Bayern, Kgl. bayer. Major à la suite d. A., EMr des souv. Malt.-RrO. ꝛc.; verm. Schillingsfürst 12. April 1871 mit Stephanie Prssin zu Hohenlohe-Schillingsfürst, geb. 6. Juli 1851, † 18. März 1882.

Kinder: 1) Gfin Maria Antonie Irene Gabriele, geb. Wiesentheid 20. Jan. 1872. [Wiesentheid.]
2) Gfin Marie Irene Elisabeth Franziska Johanna, geb. Wiesentheid 3. Dez. 1875. [Wiesentheid.]
3) Erbgf Erwein Klemens Chlodwig Karl Maria, geb. Wiesentheid 6. Okt. 1877.

Geschwister.

1. Gfin Marie Athenaïs Josephine Ferdinande, geb. Würzburg 21. Jan. 1840, K. u. K. PD. und StkrD.; verm. Gaibach 3. Okt. 1875 mit Otto Gfn und Herrn zu Brandis, K. u. K. a. o. G. u. b. M. in Lissabon.
2. Gf Friedrich Karl Emmerich Joseph, geb. Würzburg 10. März 1847; verm. Wien 9. April 1888 mit — Julia Markgfin von Pallavicini, geb. 10. Mai 1857, ED. des Kgl. bayer. Theresien-O., StkrD. [Kirchschönbach.]
3. Gfin Marie Irene Karoline, geb. Würzburg 12. Dez. 1848; verm. Gaibach 20. Okt. 1873 mit Victor Duca di Bojano. [Paris.]
4. Gf Klemens Philipp Erwein, geb. Schloß Halburg 12. Juli 1855, Kgl. preuß. Major à la suite d. A., EMr des souv. Malt.-RrO. ꝛc.; verm. Laband 5. Okt. 1892 mit — Maria Rosario Freiin von Welczeck, geb. 5. Okt. 1873, ED. des Kgl. bayer. Theresien-O. [München.]
   Töchter: 1) Gfin Luise-Marie Irene, geb. Laband 2. Sept. 1893.
   2) Gfin Irene Julie, geb. Laband 17. Juli 1895.
   3) Gfin Maria Katharine, geb. Berlin 8. Sept. 1896.

Vaters-Bruder

aus des Großvaters, des Gfn Franz Erwein (s. oben) Ehe mit Ferdinanda Isabella Gfin von Westphalen, geb. 19. Okt. 1781, verm. 29. Juli 1802, † 11. Aug. 1813.

† Gf Erwein Damian, geb. 25. Mai 1805, † München 29. April 1865; verm. Eltville 1. Mai 1833 mit — Sophie Gfin von und zu Elz, geb. 20. Febr. 1814. [Wiesentheid.]

II. Fideikommiß: Schönborn-Buchheim, früher Schönborn-Heußenstamm (Älteste Linie).

Wien, Rennggasse 4. — Stammvater: Gf Franz Philipp, geb. 14. Sept. 1768, † 18. Aug. 1841; bayer. Verleihung des Prädikats „Erlaucht" (primog.) 22. April 1829 auf Grund des Beschlusses der Deutschen Bundesversammlung vom 13. Febr. 1829. — S. Jahrg. 1848, S. 276. — Die Nachgeborenen führen den Titel Graf und Gräfin von Schönborn-Buchheim.

Erwin Friedrich Karl Graf von Schönborn-Buchheim Erl., geb. Schloß Schönborn 7. Nov. 1842, Sohn des Gfn Karl, geb. 2. Mai 1803, † 24. April 1854 und seiner Gem. Anna geb. Gfin Bolza, geb. 4. Aug. 1806, verm. 21. Okt. 1833, † 8. April 1876; folgte seinem Vater; Oberst-Erbtruchseß in Oesterreich ob und unter der Enns, Erbobergespan des Komitats Bereg, K. u. K. Km. und GRat; verm. Wien 11. April 1864 mit Franziska Gfin von Trauttmansdorff, geb. 25. Juni 1844, † 10. Febr. 1898.

Digitized by Google

Kinder: 1) Gfin Anna Maria, geb. Wien 4. März 1865, StkrD.; verm. Wien 31. Aug. 1890 mit Gottfried Pr. zu Hohenlohe-Langenburg.
2) Gfin Franziska, geb. Wien 23. März 1866, K. u. K. PD. und StkrD.; verm. Wien 10. Juni 1888 mit Konrad Pr. zu Hohenlohe-Schillingsfürst, Pr. von Ratibor und Corvey.
3) Gfin Irma Karolina Gabriela Cöleſtina, geb. Wien 19. Mai 1867, K. u. K. PD. und StkrD.; verm. Wien 19. Juni 1889 mit Maximilian Egon Fſtn zu Fürſtenberg Durchl.
4) Erbgf Friedrich Karl Erwin, geb. Wien 23. Febr. 1869, K. u. K. Km. und Lt. der Reſ. des Drag.-Rgts Frhr von Bechtolsheim Nr. 15; verm. Rom 16. April 1901 mit — Tereſa Dentice, geb. Neapel 4. Juli 1877, des † Ernesto Dentice Principe di Frasſo e di S. Vito und ſeiner † Gem. Luiſe geb. Gfin von Chotek Tochter. [Schloß Schönborn in NOeſterreich.]
5) Gf Erwin Ferdinand Karl Rochus, geb. Schönborn 16. Aug. 1871, K. u. K. Km. und Lt. der Reſ. des Huſ.-Rgts Pr. von Thurn und Taxis Nr. 9, Att. bei der K. u. K. Botſch. in Berlin.
6) Gfin Eliſabeth, geb. Wien 4. Jan. 1878. [Schloß Schönborn.]

Schweſtern.

1. Gfin Maria Anna Joſephine Karoline, geb. Sſarvas, Ungarn, 27. Aug. 1836, StkrD.; verm. Wien 22. Okt. 1855 mit Franz Gfn Schaaffgotſche. [Preßburg.]
2. Gfin Charlotte Anna Sophie, geb. Schönborn 26. Nov. 1843; verm. I) Wien 6. Juni 1863 mit Karl Gfn von und zu Arco-Valley, Kgl. bayer. Km. (geſch. 1869); II) . . 5. Okt. 1869 mit Wilhelm Künsberg, Frhrn von Fronberg. [Fronberg, OPfalz.]
3. Gfin Anna, geb. Schönborn 4. Sept. 1848, StkrD.; verm. Schönborn 21. Juli 1869 mit Anton von Ludwigſtorff, Frhrn von Goldlamp. [Deutſch-Altenburg.]

III. Böhmiſches Fideikommiß (Jüngſte Linie).

Prag. — Stammvater: Gf Friedrich Karl, geb. 2. Aug. 1781, † 24. März 1849; dem Haupte dieſer Linie ſteht das Prädikat „Erlaucht" nicht zu, weil der Beſitz nicht reichsſtändiſchen Gebietes war; erbl. Mitgl. des Herrenh. des oeſterr. Reichsrats . . 1881. — S. Jahrg. 1849, S. 263; 1862, S. 276, und 1889, S. 187. — Die Mitgl. dieſer Linie führen den Titel Graf und Gräfin Schönborn.

Karl Friedrich Joſeph Auguſt Maria Erwein Franz Graf Schönborn, geb. Prag 10. April 1840, Sohn des Gfn Erwein, geb. 17. Mai 1812, † 12. Jan. 1881; folgte ſeinem Vater im Beſitze der Fkbſchaften und Güter Lukavic, Přichovic, Přeſtic im Bez. Přeſtic, Maleſic und Koſolup im Bez. Mies, ſowie der Hſchaft Dlažkovic mit Podſedic und Skalka im Bez. Leitmeritz, erbl. Mitgl. des Herrenh. des oeſterr. Reichsrats, Ldtagsabg., K. u. K. Km. und GRat; verm. I) Konopiſcht 11. Sept. 1861 mit Johanna Prſſin von Lobkowitz, geb. 16. Juni 1840, † 5. Aug. 1872; II) Březina 13. Sept. 1875 mit — Zdenka Gfin von Sternberg, geb. Wien 16. April 1846, K. u. K. PD. und StkrD.

Kinder: a) 1r Ehe: 1) Erbgf Johann von Nepomuk Maria Friedrich Karl Joſeph Eugen Richard, geb. Prag 3. April 1864, K. u. K. Km.; verm. Prag 17. Juni 1889 mit — Anna Gfin von Wurmbrand-Stuppach, geb. 23. April 1868, StkrD. [Prag.]

Kinder: (1) Gf Maria Karl Johann Aloyſius Andreas Heinrich Erwein, geb. Prag 28. Nov. 1890.
(2) Gfin Eugenie Maria Sidonia Anna Johanna Klothilde, geb. Přichovic 8. Juni 1892.
(3) Gf Heinrich Marie Johann Adalbert Alexander Aloys, geb. Prag 13. Febr. 1895.

Digitized by Google

2) Gf Maria Friedrich Karl Johann Joseph Eugen Franz von Assisi, geb. Malesitz 4. Okt. 1865, K. u. K. Lt. a. D.; verm. Prag 21. Mai 1898 mit — Sophie a. d. H. der Fstn Kantakuzenos, geb. . . 11. Okt. 1872. [Prag.]
Söhne: (1) Gf Maria Karl Friedrich Konstantin, geb. München 1. März 1899.
(2) Gf Maria Paul Franz de Paula Perceval Christinus Anton Alois Joseph Theodosius, geb. Egern 29. Mai 1900.

3) Gf Maria Joseph Leopold Ottmar Eugen Karl, geb. Malesitz 15. Nov. 1866. [Paris.]

4) Gf Maria Franz Dominik Karl, geb. Malesitz 4. Aug. 1870, K. u. K. Km. und OLt. der Res. des Drag.-Rgts Carl V. Leopold Hzg von Lothringen und Bar Nr. 7; verm. Korompa 15. April 1896 mit — Gabriele Gfin Chotek von Chotkowa und Wognin, geb. 11. März 1868, StkrD. [Wien]
Töchter: (1) Gfin Marie Henriette Johanna Gabriele Franziska Josepha Antonia Aloysia, geb. Wien 2. Jan. 1897.
(2) Gfin Marie Johanne Christine Josepha Antonia Ignatia, geb. Schloß Korompa 15. Sept. 1899.

5) Gfin Maria Christine Karoline Anna Theresia Johanna, geb. Malesitz 11. Juni 1872; verm. Prag 2. Juli 1890 mit Friedrich Pr. von Schwarzenberg Durchl.

— b) 2r Ehe: 6) Gfin Maria Therese Kunigunde Christina Johanna Agnes Ernestina Sidonia Karolina, geb. Prag 10. Jan. 1878. [Prag.]

7) Gf Zdenko Maria Aloys Karl Wilhelm, geb. Prag 10. Febr. 1879. [Prag.]

8) Gf Maria Adalbert Erwein Karl Laurenz, geb. Malesitz 16. Aug. 1881. [Prag.]

Geschwister.

1. Gf Friedrich Erwein Maria Karl Franz Johann Thomas, geb. Prag 11. Sept. 1841, Dr. jur., K. u. K. Km. und GRat, Min. der Justiz a. D. und lebensl. Mitgl. des Herrenh. des oesterr. Reichsrats, 1. Präs. des K. K. Verwalt.-Ger.-Hofs, FKr des souv. Malt.-RrD. ꝛc.; verm. Wien 30. Jan. 1869 mit — Therese Gfin Czernin von und zu Chudenitz, geb. 19. Dez. 1843, K. u. K. PD. und StkrD. [Wien I, Philippshof.]
2. Gfin Anna Maria Auguste Elisabeth Franziska Karoline Aloysia, geb. Dlažkovic 20. Juni 1845, StkrD.; verm. Prag 31. Jan. 1866 mit Ernst Frhrn von Gudenus. [Thannhausen, Steiermark.]
3. Gfin Maria Elisabeth Augusta Josepha Erwina Christina Angela, geb. Dlažkovic 4. Sept. 1848; verm. Prag 26. Okt. 1871 mit Egon von Schönberg. [Rothschönberg, Kgr. Sachsen.]
4. Gfin Maria Wilhelmine Elisabeth Karolina Sidonia, geb. Dlažkovic 25. Juni 1851. [Prag.]
5. Gf Adalbert Joseph Maria Franz August, geb. Dlažkovic 2. Juli 1854, K. u. K. Km., Ger.-Sekr., Ldtagsabg. und Ldesausschußbeisitzer des Kgr. Böhmen; verm. Haid 10. Sept. 1889 mit — Adelheid Prinzessin zu Löwenstein-Wertheim-Rosenberg, geb. 17. Juli 1865. [Prag.]
Kinder: 1) Gfin Marie Christine Cacilia Ludmilla Elisabeth Aloysia, geb. Prag 22. Nov. 1890.
2) Gf Maria Joseph Karl Erwein Aloys Benedikt Franz Peter Paul Johannes Sebastian, geb. Prag 26. Jan. 1892.
3) Gfin Maria Agnes Sophie Gertrud, geb. Prag 16. Nov. 1893.
4) Gfin Maria Benedikta Wilhelmine Anna Eusebia Alfonsa, geb. Prag 29. Okt. 1896.
5) Gf Maria Erwein Karl Hroznata Bernhard Maurus,
6) Gf Maria Franz de Paula Wenzel Salvator Antonius von Padua Paulus Erem., } geb. Prag 15. Jan. 1899.
6. Gfin Maria Paula Zoë Elisabeth Auguste Vincenzia, geb. Prag 22. Jan. 1861; verm. das. 6. Mai 1883 mit Zdenko Vincenz Pr. von Lobkowitz Durchl.

Digitized by Google

Mutter.

Verw. Gfin Christine Schönborn, geb. Gfin von Brühl, geb. Prag 28. März 1817, K. u. K. PD. und StkD.; verm. Prag 11. Juli 1839. [Prag.]

Schönburg.

Dynasten in Franken, Thüringen, Böhmen und Sachsen, die mit Hermann von Schönburg zu Glauchau, Stifter des Klosters Geringswalde, 1182 urkundlich zuerst erscheinen; Herren zu Waldenburg um 1300; böhm. Herrenstand Prag Samstag nach Ostersonntag 1316; Erwerbung der Hschaft Lichtenstein 1380; Kais. Belehnung mit der 1406 erworbenen Gfschaft Hartenstein Frankfurt 31. Juli 1442; die folgenden Linien stammen von des Ernst von Schönburg († 1534) zwei Söhnen; Erneuerung des Reichsgfnstandes mit dem Prädikat „Hoch- und Wohlgeboren" Wien 7. Aug. 1700; das Gesamthaus hat zwei Sitze in der Ersten Kammer des Kgr. Sachsen seit 4. Sept. 1831. — S. Jahrg. 1836, S. 222, und 1848, S. 212.

A. Obere (Fürstliche) Linie.

Stammvater: Hugo Herr von Schönburg zu Glauchau und Waldenburg, † 1565; Verleihung des Titels „Wohlgeboren" Regensburg 26. Okt. 1640; Reichsfürstenstand mit dem Prädikat „Hochgeboren" Frankfurt a. M. 9. Okt. 1790; Besitzteilungen zwischen des Fsten Otto Karl Friedrich, geb. 2. Febr. 1758, † 29. Jan. 1800, zwei Söhnen, von denen die folgenden Äste stammen, 1813.

1. Ast: Schönburg-Waldenburg.

Lutherisch. — Waldenburg, Kgr. Sachsen. — Stammvater: Fst Otto Viktor, geb. 1. März 1785, † 16. Febr. 1859; böhm. Inkolat Wien 11. Juni 1818; oesterr. Bestätigung des Prädikats „Durchlaucht" Preßburg 4. Nov. 1825. — Die Nachgeborenen führen den Titel Prinz und Prinzessin von Schönburg-Waldenburg.

Otto Viktor Hugo Sigismund Fürst, Graf und Herr von Schönburg, Graf und Herr zu Glauchau und Waldenburg, auch der niederen Gfschaft Hartenstein, Durchl., geb. Potsdam 22. Aug. 1882, Sohn des † Erbpr. Viktor, geb. 1. Mai 1856, † 18. Nov. 1888, folgte seinem Großvater, dem Fsten Otto Friedrich, geb. 22. Okt. 1819, † 13. Dez. 1893, im Besitze der Rezeß-Hschaften Waldenburg, Lichtenstein und Stein; stud. jur., Kgl. preuß. Lt. à la suite des Leib-GHus.-Rgts.

Geschwister.

1. Przssin Sophie Helene Cäcilie, geb. Potsdam 21. Mai 1885.
2. Pr. Günther Alexander Johann Wilhelm, geb. Potsdam 30. Aug. 1887.

Mutter.

Verw. Erbprzssin Lucie von Schönburg-Waldenburg Durchl., geb. Przssin zu Sayn-Wittgenstein-Berleburg, geb. 18. März 1859; verm. Waldenburg 22. April 1880. [Lichtenstein, Sachsen.]

Vaters-Geschwister

aus des Großvaters, des Fsten Otto (s. oben) Ehe mit Pamela von Labunska, geb. Rakuschki, Gouvt Witebsk, 31. Aug. 1837 (kath.), verm. Warschau 22. April 1855, † Pomssen 18. Juli 1901.

1. Przssin Elisabeth Mathilde, geb. Dresden 27. April 1864; verm. Waldenburg 5. Febr. 1894 mit Ernst Gfn von Wurmbrand-Stuppach.
2. Pr. Otto Sigismund, geb. Waldenburg 8. April 1866, Dr. jur., Herr der Hschaft Glatzen. [Glatzen bei Königswart, Böhmen.]
3. Pr. Heinrich Otto Friedrich, geb. Waldenburg 17. Sept. 1867, Herr auf Neubistritz, Böhmen, Kgl. preuß. OLt. à la suite d. A.. [Neubistritz.]
4. Przssin Helene Luise, geb. Dresden 31. Dez. 1869. [Pomssen.]

Digitized by Google

Großvaters-Geschwister

aus des Urgroßvaters, des Fsten Otto Viktor (s. oben) Ehe mit Thekla Prsssin von Schwarzburg-Rudolstadt, geb. 23. Febr. 1795, verm. 11. April 1817, † 4. Jan. 1861.

1. † Pr. Hugo, geb. 29. Aug. 1822, † 9. Juni 1897; verm. 29. April 1862 mit Hermine Prsssin Reuß Ä. L., geb. 25. Dez. 1840, † 4. Jan. 1890.
   Kinder: 1) Pr. Heinrich, geb. Droyssig 8. Juni 1863, (Sekundogenitur-)Fkherr auf Droyssig und Quetzniz, Prov. Sachsen, Herr der Hschaft Szelejewo, Preußen, Kgl. preuß. Rittm. u. dienstth. Flügeladj. des Kaisers u. Königs, EMr des Joh.-O. ꝛc.; verm. Langenzell 5. Okt. 1898 mit — Olga Prsssin zu Löwenstein-Wertheim-Freudenberg, geb. 25. Okt. 1880. [Potsdam.]
   Tochter: Prsssin Hermine, geb. Langenzell 18. Sept. 1899.
   2) Prsssin Margarete, geb. Droyssig 18. Juli 1864; verm. das. 4. Okt. 1888 mit Heinrich Pr. von Schönaich-Carolath.
   3) Prsssin Elisabeth, geb. Droyssig 8. Nov. 1867. [Droyssig.]
2. Prsssin Mathilde, geb. Waldenburg 18. Nov. 1826; verm. das. 27. Sept. 1847 mit Adolf Pr. von Schwarzburg, † 1. Juli 1875.
3. † Pr. Georg, geb. Waldenburg 1. Aug. 1828, † Hermsdorf 29. Okt. 1900; verm. Rheda 7. Okt. 1862 mit — Luise Prsssin zu Bentheim-Tecklenburg, geb. 7. Febr. 1844. [Hermsdorf bei Dresden.]
   Kinder: 1) Pr. Hermann Georg Viktor Adolf, geb. Hermsdorf 9. Jan. 1865, (Tertiogenitur-)Fkherr auf Laas und Schneeberg ꝛc., Krain, sowie Herr auf Hermsdorf und Grünberg, Sachsen, Leg.-Rat bei der Kgl. preuß. Gesandtsch. in Hamburg, Kgl. sächs. Rittm. à la suite d. A.
   2) Pr. Ulrich Georg, geb. Hermsdorf 25. Aug. 1869, Kgl. sächs. OLt. im GReiter-Rgt; verm. Frankfurt a. M. 24. Febr. 1900 mit — Pauline Prsssin zu Löwenstein-Wertheim-Freudenberg, geb. 16. Okt. 1881.
   Tochter: Prsssin Charlotte Pauline Luise Amalie, geb. Langenzell 8. Febr. 1901.
   3) Prsssin Anna Luise, geb. Hermsdorf 19. Febr. 1871; verm. Rudolstadt 9. Dez. 1891 mit Günther Fsten zu Schwarzburg-Rudolstadt.
4. Pr. Karl Ernst, geb. Waldenburg 8. Juni 1836, (Quartogenitur-)Fkherr auf Gauernitz, Sachsen, Schwarzenbach a. Saale mit Fahrenbühl, Förbau u. Bug, Bayern, RMr des Joh.-O. ꝛc.; verm. Peterswaldau 25. Nov. 1863 mit — Helene Gfin zu Stolberg-Wernigerode, geb. 11. April 1840. [Gauernitz bei Meißen.]
   Kinder: 1) Prsssin Thekla Donata Charlotte, geb. Gauernitz 7. Aug. 1867; verm. das. 17. April 1896 mit Gustav Gfn zu Ysenburg und Büdingen in Meerholz Erl.
   2) Pr. Viktor Friedrich Ernst, geb. Gauernitz 20. Okt. 1872 (kath. seit 5. Juni 1895), Geh.-Km. di spada e cappa S. Heil. des Papstes, EMr des souv. Malt.-RrO.; verm. Venedig 26. April 1897 mit — Alicia Prsssin von Bourbon Kgl. Hoh., geb. 29. Juni 1876 (kath.), Herrin auf Stadelhof, Kärnten, Dame des Kgl. bayer. St. Elisabethen-O. [Gauernitz.]
   3) Prsssin Mathilde Renata Helene, geb. Gauernitz 10. Sept. 1878. [Gauernitz.]

2. Ast: Schönburg-Hartenstein.

Katholisch. — Wien, Rainergasse 11. — Stammvater: Pr. Heinrich Eduard, geb. 11. Okt. 1787, † 16. Nov. 1872, der von seinem unvermählt gebliebenen Bruder, dem Pr. Alfred, geb. 24. April 1786, † 13. Jan. 1840, die Gschaft Hartenstein erbte; Bestätigung des Prädikats „Durchlaucht" Wien 9. Okt. 1843; böhm. Inkolat Wien 26. Sept. 1845; erbl. Mitgl. des Herrenh. des oesterr. Reichsrats . . . — S. Jahrg. 1848, S. 212, und 1849, S. 202. — Die Nachgeborenen führen den Titel Prinz und Prinzessin von Schönburg-Hartenstein.

Eduard Aloys Maria Alexander Konrad Fürst von Schönburg-Hartenstein Durchl., geb. Karlsruhe 21. Nov. 1858, Sohn des Fsten Alexander, geb. 5. März

Digitized by Google

1826, † 1. Okt. 1896, und seiner Gem. Karoline Przssin von und zu Liechtenstein, geb. 27. Febr. 1836, verm. 3. Juni 1855, † 28. März 1885; folgte seinem Vater; erbl. Mitgl. des Herrenh. des oesterr. Reichsrats, K. u. K. Km., GRat und Oberst d. Ref., Bundespräs. der österr. Gesellsch. vom Roten Kreuz; verm. Wien 23. April 1887 mit — Johanna Gfin Colloredo-Mannsfeld, geb. 27. Juli 1867, K. u. K. PD. und StkrD.

Kinder: 1) Pr. Alexander Hieronymus Aloys Karl Innocenz Maria, geb. Wolfsthal 28. Juli 1888.
2) Pr. Hieronymus Joseph Aloys Maria, geb. Preßburg 1. Nov. 1889.
3) Przssin Aglaë Karoline Margarete Maria Johanna Marcella, geb. Preßburg 16. Jan. 1891.
4) Przssin Karoline Franziska Maria Theresia Johanna Bartholomäa, geb. Dobřisch 24. Aug. 1892.
5) Przssin Maria-Theresia Ernestine Monika, geb. Berlin 4. Febr. 1896.
6) Przssin Margarete Ernestine Elisabeth Aglaë Johanna, geb. Wien 14. Dez. 1897.

Geschwister.

1. Przssin Ludovika Marie Therese Josephine Franziska, geb. Ettlingen 3. Juli 1856; verm. Wien 27. Nov. 1879 mit Bertram Fstn von Quadt-Wykradt-Isny Durchl.
2. Przssin Franziska Marie Karoline Josephine Therese, geb. Karlsruhe, Baden, 28. Aug. 1857, K. u. K. PD. und StkrD.; verm. Wien 26. April 1876 mit Eugen Gfn Czernin von und zu Chudenitz. [Wien, Landesgerichtsstr. 9.]
3. Przssin Maria Theresia Ludovika, geb. München 17. Dez. 1861, StkrD.; verm. Wien 6. Juni 1885 mit Eduard Pr. von Auersperg.
4. Pr. Otto Eduard Maria Alexander, geb. München 24. März 1863, unter dem Namen P. Karl Mönch im Benediktinerkloster Emaus in Prag.
5. Pr. Johann Maria Aloys Otto Heinrich Alexander, geb. Enzesfeld 12. Sept. 1864, K. u. K. Km. und Leg.-Rat bei der Gesandtschaft in Bukarest, K. K. OLt. i. d. E. der Ldw.; verm. Wien 27. April 1897 mit — Sophie Przssin zu Oettingen-Oettingen und Oettingen-Wallerstein, geb. 4. Okt. 1878, StkrD. [Rothen-Lhotta, Böhmen.]

   Töchter: 1) Przssin Karoline Ernestine Franziska Marie, geb. Wien 23. Dez. 1898.
   2) Przssin Ernestine Maria Sophia Johanna, geb. Rothen-Lhotta 12. Juli 1900.

B. Untere (Gräfliche) Linie.

Stammvater: Wolf, Herr von Schönburg zu Glauchau und Waldenburg, † 1581, von dessen zwei Enkeln die folgenden Äste stammen. Infolge Rezesses mit dem Kgr. Sachsen vom 29. Okt. 1878 steht auch den Nachgeborenen dieser Linie das Prädikat „Erlaucht" zu. Sie führen den Titel Graf und Herr und Gräfin und Herrin von Schönburg.

1. Ast.

(Im eigenen Stamme erloschen.)

Lutherisch. — Stammvater: Wolf Ernst (1623). — S. Jahrg. 1849, S. 264.

† Richard Klemens Graf und Herr von Schönburg, Graf und Herr zu Glauchau und Waldenburg, wie auch der niederen Gfschaft Hartenstein, der Hschaften Lichtenstein und Stein ꝛc., Erl., geb. Berlin 19. Nov. 1829, † das. 19. Okt. 1900, Sohn des Gfn Heinrich, geb. 14. Sept. 1794, † 12. März 1881, und seiner Gem. Klementine geb. Przssin von Schönburg-Waldenburg, geb. 9. März 1789, verm. 17. Mai 1820, † 1. Okt. 1863; folgte seinem Vater; Herr der Rezebhschaft Hinter-Glauchau, der Lehnshschaft Rochsburg, Mitgl. des preuß. Herrenh. auf Lebenszeit, Kgl. preuß. Gen.-Major à la suite d. A., RRr

Digitized by Google

des Joh.-O. ꝛc.; verm. I) Lichtenstein 29. Nov. 1856 mit Ottilie Przſſin von Schönburg-Waldenburg, geb. 3. Mai 1830, † 3. Nov. 1880; II) Karlsruhe 26. Okt. 1886 mit — Ida Frida Freiin von Fabrice, geb. Pegau 29. Aug. 1864, Herrin auf Retzſchkau, Kgr. Sachſen, Guſow und Platkow, Preußen, EO. des Kgl. bayer. Thereſien-O. [Guſow.]

Bruder.

† Gf Friedrich, geb. 22. Mai 1823, † 12. Okt. 1897; verm. Prag 3. Nov. 1852 mit — Gabriele Przſſin zu Windiſch-Graetz Durchl., geb. 23. Juli 1824 (kath.), StkrD. [Wien, Strohgaſſe 11.]

2. Aſt.

Katholiſch. — Glauchau und Wechſelburg, Kgr. Sachſen. — Stammvater: Wolf Heinrich, † 5. Dez. 1657. — S. Jahrg. 1849, S. 265.

Joachim Maria Joſeph Franz de Paula Anton Alfons Graf und Herr von Schönburg, Graf und Herr zu Glauchau und Waldenburg, wie auch der niederen Gſchaft Hartenſtein, der Hſchaften Lichtenſtein und Stein ꝛc., Erl., geb. Wechſelburg 20. Juli 1873, Sohn des Gfn Karl, geb. 13. Mai 1832, † 27. Nov. 1898, und ſeiner 1. Gem. Adelheid geb. Gfin von Rechteren-Limpurg, geb. 1. Febr. 1845, verm. 10. Nov. 1864, † 25. Juli 1873; folgte ſeinem Vater im Beſitze der Rezeßhſchaft Forderglauchau und der Hſchaften Penig u. Wechſelburg und ſeinem Vetter, dem Gfn Klemens (ſ. 1. Aſt), im Beſitze der Hſchaften Hinterglauchau und Rochsburg; Kgl. ſächſ. Lt. à la suite d. A., EMr des ſouv. Malt.-RrO.; verm. Prag 1. Okt. 1898 mit — Oktavia Gfin Chotek von Chotkowa u. Wognin, geb. Brüſſel 5. Mai 1873.

Kinder: 1) Erbgf Friedrich Karl Heinrich Ludwig Boguslaw Anton Jakob Joſeph Joachim Maria, geb. Schloß Wechſelburg 26. Juli 1899.

2) Gfin Adelheid Henriette Wilhelmine Sophie Maria, geb. Schloß Wechſelburg 28. Juli 1900.

Stiefmutter.

Verw. Gfin Sophie von Schönburg Erl., geb. Gfin von Urſel a. d. H. der Hzge von Urſel, geb. 29. Juni 1851; verm. Brüſſel 19. März 1879. [Wechſelburg.]

Vaters-Schweſter

aus des Großvaters, des Gfn Alban, geb. 18. Nov. 1804, † 23. März 1864, Ehe mit Amalie Gfin von Jenſon-Walworth, geb. 11. Jan. 1806, verm. 15. Jan. 1824, † 3. April 1880.

Gfin Luiſe Wilhelmine Ida, geb. Wechſelburg 14. Juni 1829 (luth.); verm. daſ. 7. Juni 1853 mit Friedrich Ludwig Bernhard Frhrn von Fabrice, † 29. Juni 1866. [Retzſchkau bei Reichenbach i. V.]

Schwarzenberg

(a. d. H. der Herren von Seinsheim).

Katholiſch. — Fränkiſcher Uradel, der mit Sifridus de Sowensheim (ſpäter Saunsheim, jetzt Seinsheim im bayer. Reg.-Bez. Ufranken) 1172 zuerſt urkundlich erſcheint; Erwerb der Hſchaft Schwarzenberg, bayer. Reg.-Bez. Mittelfranken, 1405—1421; Reichsfehr am St. Laurenztag 1429; Reichsgf mit Wappenbeſſerung (Türkenkopf) Prag 5. Juni 1599; ſteyer. Ldmann 6. April 1647; ungar. Indigenat 1659; Reichsfſt (primog.) Wien 14. Juli 1670; Großes Palatinat 1671; Gf zu Sulz, württ. Schwarzwaldkr., und Ldgf im Kleggau (Kletgau bei Schaffhauſen) infolge der Heirat des Gfn Ferdinand Wilhelm mit Maria Anna, Erbtochter des letzten Ldgfn von Sulz und im Kleggau, † 1687, 8. Febr. 1688; Fürſtung der Ldgfſchaft Kleggau d. d. Wien 20. Juli 1689; Sitz und Stimme auf der ſchwäb. Fürſtenbank 30. Nov.

Digitized by Google

1696; Stiftung der beiden Majorate 22. Okt. 1703; Ausdehnung des Fürstenstandes auf die gesamte Nachkommenschaft Wien 8. Dez. 1746. — S. Jahrg. 1836, S. 226, u. 1848, S. 213.

I. Majorat.

Schloß Libějitz, Böhmen, und Wien III, Rennweg Nr. 2. — 1. Majoratsherr: Fst Adam Franz, geb. 25. Sept. 1680, † 11. Juni 1732; Ererbung des Hzgts Krumau, Böhmen, von der Witwe des letzten Fsten von Eggenberg 1719 und Hzg zu Krumau d. d. Wien 28. Sept. 1723; Fst Joseph Johann, geb. 27. Jan. 1769, † 19. Dez. 1833, tritt das 2. Majorat an seinen jüngeren Bruder ab (s. unten) 13. Dez. 1802; erbl. Mitgl. des Herrenh. des oesterr. Reichsrats Wien 18. April 1861. — S. Jahrg. 1849, S. 203. — Die Nachgeborenen führen den Titel Prinz und Prinzessin zu Schwarzenberg

Adolf Joseph Johann Eduard Fürst und Herr zu Schwarzenberg, gefürsteter Landgraf im Kleggau, Graf zu Sulz, Herzog zu Krumau, Durchl., geb. Wien 18. März 1832, Sohn des Fsten Johann Adolf, geb. 22. Mai 1799, † 15. Sept. 1888, und seiner Gem. Eleonore geb. Przssin von und zu Liechtenstein, geb. 25. Dez. 1812, verm. 23. Mai 1830, † 27. Juli 1873; folgte seinem Vater; erbl. Mitgl. des Herrenh. des oesterr. Reichsrats, K. u. K. GRat und Major a. D., Nr des oesterr. O. v. GWieß ꝛc.; verm. Wien 4. Juni 1857 mit — Ida Przssin von und zu Liechtenstein, geb. 17. Sept. 1839, K. u. K. PD. und StkrD.

Kinder: 1) Przssin Eleonore Johanna Marie, geb. Seebenstein 24. Juni 1858, K. u. K. PD. und StkrD.; verm. Wien 22. Mai 1883 mit Heinrich Gfn von Lamberg, K. u. K. FML. u. Mil.-Insp. der K. K. Pferdezuchtanstalten. [Wien.]

2) Erbpr. Johann Nepomuk Adolf Maria Hubert Maximin, geb. Wien 29. Mai 1860, K. u. K. OLt. der Res. des Drag.-Rgts Fst zu Windisch-Graetz Nr. 14; verm. Wien 27. Aug. 1889 mit — Therese Gfin von und zu Trauttmansdorff-Weinsberg, geb. 9. Febr. 1870, K. u. K. PD. und StkrD. [Protiwin, Böhmen, und Wien IV, Heugasse 20.]

Kinder: (1) Pr. Adolf Johann Maria Franz Joseph Hubertus Agapet, geb. Frauenberg 18. Aug. 1890.

(2) Pr. Karl Felix Benedikt Maria Hubert Medardus, geb. Frauenberg 8. Juni 1892.

(3) Przssin Ida Huberta Maria Benedikta Theresia Vincenzia Melita, geb. Wien 10. März 1894.

(4) Przssin Josephine Gabriele Maria Benedikta Huberta Candida, geb. Protiwin 3. Okt. 1895.

(5) Przssin Anna Maria Benedikta Huberta Vinzenzia, } geb. Frauenberg 23. Sept.
(6) Pr. Edmund Karl Maria Benediktus Hubertus, † 1897.

(7) Przssin Maria Benedikta Huberta Jerona Lydia, geb. Protiwin 27. März 1900.

3) Przssin Franziska de Paula, geb. Frauenberg 21. Sept. 1861, K. u. K. PD. und StkrD.; verm. Wien 14. April 1880 mit Nikolaus Gfn von Esterházy, Frhrn zu Galántha, Gfn von Forchtenstein. [Csákvar bei Stuhlweißenburg.]

4) Pr. Aloys Johannes Maria Apollinaris Hubertus, geb. Libějitz 23. Juli 1863, K. u. K. OLt. der Res. des Ul.-Rgts Nr. 1. [Aszár bei Kis-Bér.]

5) Przssin Marie Aloysia, geb. Wien 31. März 1865, unter dem Namen Maria Benedikta Nonne im Kloster der benuronischen Benediktinerinnen in Smichow bei Prag.

6) Pr. Felix Medardus Hubert, geb. Libějitz 8. Juni 1867, K. u. K. Hptm. im Gen.-Stabe; verm. Kleinheubach 15. Juni 1897 mit — Anna Przssin zu Löwenstein-Wertheim, geb. 28. Sept. 1873. [Preßburg.]

Kinder: (1) Pr. Joseph Maria Adolf Pius Titus, geb. Preßburg 3. Jan. 1900.
(2) Przssin Sophie Ida Marie Benedikta Franziska, } geb. Preßburg
(3) Przssin Marie Therese Elisabeth Josephine Scholastika, † 9. März 1901.

7) Pr. Georg Maria Hubert Pantaleon, geb. Libějitz 27. Juli 1870, K. u. K. OLt. im Ul.-Rgt Nr. 2. [Tarnow.]

Digitized by Google

8) Pr. Karl Laurenz Maria Hubert, geb. Libějitz 10. Aug. 1871, Dr. jur., K. u. K. Leg.-Sekr. in Tokio und Lt. der Ref. des Ul.-Rgts Nr. 12.
9) Przssin Therese Maria Huberta Agnes Franziska Hermengild, geb. Witlingau 13. April 1873. [Wien.]

Schweſter.

Przssin Marie Leopoldine, geb. Wien 2. Nov. 1833, K. u. K. PD. und StkrD.; verm. Wien 23. Juni 1851 mit Ernſt Gfn von Waldſtein-Wartenberg. [Prag.]

II. Majorat.

Worlik, Böhmen. — Stammvater: Fſt Karl Philipp, geb. 15. April 1771, † 15. Okt. 1820, jüngerer Bruder des Fſtn Joſeph Johann (ſ. I. Majorat); oeſterr. Wappenvermehrung Paris 21. April 1814; erbl. Mitgl. des Herrenh. des oeſterr. Reichsrats Wien 18. April 1861. — S. Jahrg. 1849, S. 205. — Die Nachgeborenen führen den Titel Prinz und Prinzeſſin von Schwarzenberg.

Karl Fürſt von Schwarzenberg, gefürſteter Landgraf im Kleggau, Graf von Sulz, Durchl., geb. Prag 5. Juli 1824, Sohn des Pr. Karl, geb. 21. Jan. 1802, † 25. Juni 1858, und ſeiner Gem. Joſephine geb. Gfin Wratislaw-Mitrowitz, geb. 16. April 1802, verm. 26. Juli 1823, † 17. April 1881; folgte ſeinem Oheim, dem Fſtn Friedrich, geb. 30. Sept. 1800, † 6. März 1870; erbl. Mitgl. des Herrenh. des oeſterr. Reichsrats, K. u. K. GRat, Major a. D., Rr des oeſterr. O. v. GWließ ꝛc.; verm. Prag 5. März 1853 mit — Wilhelmine Przſſin von Oettingen-Oettingen und Oettingen-Wallerſtein, geb. 30. Dez. 1833, K. u. K. PD. und StkrD.

Kinder: 1) Przſſin Gabriele Joſephine Maria Dionyſia, geb. Prag 9. Okt. 1856, K. u. K. PD. und StkrD.; verm. Prag 23. Mai 1882 mit Franz Gfn Tellez da Sylva Tarouca. [Schloß Cech, Mähren.]

2) Erbpr. Karl Friedrich Edmund Emanuel, geb. Cimelic 1. Juli 1859, K. K. Min.-Konz. a. D. u. Lt. i. d. E. d. Ldw., ERr des ſouv. Malt.-RrO.; verm. I) Wien 20. Mai 1885 mit Marie Gfin Kinsky von Wchinitz und Tettau, geb. 18. Okt. 1866, † 11. Mai 1889; II) Wien 24. Nov. 1891 mit — Ida Gfin Hoyos, Freiin zu Stuchſenſtein, geb. Horn 31. Aug. 1870, K. u. K. PD. und StkrD. [Schloß Woſſow, Böhmen, und Prag.]

Kinder: a) 1r Ehe: (1) Pr. Karl Friedrich Johann Alfons Ignaz Alexander Marie, geb. Prag 26. Febr. 1886.

— b) 2r Ehe: (2) Pr. Ernſt Johann Nepomuk Benedikt Maria, geb. Woſſow 11. Okt. 1892.

(3) Przſſin Marie Wilhelmine Eleonore, geb. Woſſow 8. Juni 1896.

(4) Przſſin Eleonore Maria Anna Joſepha Ida, geb. Woſſow 15. Aug. 1899.

3) Przſſin Ida Maria Albertine, geb. Prag 8. April 1861; verm. daſ. 2. Sept. 1886 mit Johann Gfn Lažanský von Bukowa. [Manetin, Böhmen.]

4) Pr. Friedrich Edmund Marzell, geb. Worlik 30. Okt. 1862, Dr. jur. utr., K. u. K. Lt.; verm. Prag 2. Juli 1890 mit — Chriſtine Gfin von Schönborn, geb. 11. Juni 1872. [Prag.]

5) Przſſin Marie Gabriele Anna Franziska, geb. Worlik 2. Okt. 1869, StkrD.; verm. Prag 23. Jan. 1895 mit Ferdinand Erbgfn von und zu Trauttmansdorff-Weinsberg.

Solms.

Dynaſten und Urgrafen des Lahngaues, die mit Marquard I. Gfn zu Solms (nach dem gleichnamigen Nebenfluß der Lahn genannt) 1129 zuerſt urkundlich erſcheinen; Gf zu Solms in Braunfels (ſ. unten) 1226; von des Gfn Otto zu Solms-Braunfels. † 27. Okt. 1409, zwei Söhnen ſtammen die folgenden Stämme. — S. Jahrg. 1834, S. 207; 1836, S. 231. und 1848, S. 216 u. 280.

Digitized by Google

A. Bernhardischer Stamm: Solms-Braunfels.

Evangelisch und katholisch. — Braunfels bei Wetzlar, Rheinpreußen. — Stammvater: Bernhard II. Gf zu Solms-Braunfels, Herr zu Greifenstein und Hungen, † 6. Aug. 1459; Reichsfürstenstand mit Wappenbesserung und dem Prädikat „Hochgeboren" Frankfurt a. M. 22. Mai 1742; kursächs. Anerkennung 5. Aug. 1743; Einführung des Erstgeburtserbrechtes 18. Okt. 1783; erbl. Mitgl. der Ersten Kammer des Ghzgt. Hessen 17. Dez. 1820; erbl. Mitgl. des preuß. Herrenh. 12. Okt. 1854. — S. Jahrg. 1848, S. 216. — Die Nachgeborenen führen den Titel Prinz und Prinzessin zu Solms-Braunfels.

Georg Friedrich Viktor Heinrich Joseph Wilhelm Maria Johannes Emanuel Fürst zu Solms-Braunfels, Graf zu Greifenstein, Lichtenstein und Hungen, auch Tecklenburg, Erichingen und Lingen, Herr zu Münzenberg, Rheda, Wildenfels, Sonnenwalde, Püttlingen, Dorstweiler und Beaucourt, Durchl., geb. Frankfurt a. M. 13. Dez. 1890, Sohn des Fstn Georg, geb. 18. März 1836, † 3. April 1891.

Schwestern (kath.).

1. Przssin Maria Franziska de Paula Antoinette Karoline Friederike Amalie Katharine, geb. Baden-Baden 20. Okt. 1879; verm. Neapel 9. Febr. 1901 mit Luigi Gaetani dell' Aquila d'Aragona a. d. H. der Duchi di Laurenzana.
2. Przssin Luise Anna Ernestine Margarete Elisabeth Maria Gabriele, geb. Baden-Baden 11. Sept. 1885.

Mutter.

Verw. Fstin Emanuela Maria Christine Valentine zu Solms-Braunfels Durchl., geb. a. d. H. der Principi di Tricase-Moliterno, geb. Neapel 19. Febr. 1854 (kath.); verm. Lugano 5. Aug. 1878 (wiederverm. Köln 16. Mai 1895 mit Alexander Pr. zu Hohenlohe-Schillingsfürst, von Ratibor u. Corvey).

Vaters-Geschwister

aus des Großvaters, des Pr. Wilhelm, geb. 30. Dez. 1801, † 12 Sept. 1868, Ehe mit Marie Gfin Kinsky, geb. 19. Juni 1809, verm. 8. Aug. 1831, † 5. Dez. 1892.

1. Przssin Elisabeth Friederike Ernestine Therese Marie Ferdinande Wilhelmine, geb. Düsseldorf 12. Nov. 1837 (kath.). [Genua.]
2. † Pr. Albrecht Friedrich Ernst Bernhard Wilhelm, geb. Düsseldorf 10. Febr. 1841, † Wiesbaden 8. März 1901, Kgl. preuß. Major à la suite d. A.; verm. Wiesbaden 5. Sept. 1889 mit — Ebba Luisa Charlotte von Lavonius, geb. Helsingfors 19. Febr. 1850. [Braunfels.]
3. † Pr. Hermann Ernst Ludwig Bernhard Wilhelm, geb. 8. Okt. 1845, † 30. Aug. 1900; verm. I) Darmstadt 30. April 1872 mit Marie Przssin zu Solms-Braunfels, geb. 26. Juni 1852 (kath.), † 23. Juli 1882; II) Gera 17. Nov. 1887 mit — Elisabeth Przssin Reuß J. L., geb. 27. Okt. 1859.
   Kinder: a) 1r Ehe: 1) Przssin Friederike Marie Therese Sophie Eleonore Eugenie Ernestine, geb. Bonn 29. März 1873 (kath.); verm. Darmstadt 19. Mai 1896 mit Franz Joseph Pr., nachher. Fstn zu Isenburg.
   — b) 2r Ehe: 2) Przssin Marie Agnes, geb. Potsdam 5. Dez. 1888.
   3) Przssin Helene, geb. Berlin 15. Febr. 1890.
   4) Pr. Ernst August Adolf Wilhelm Friedrich Hermann Albrecht Bernhard Maria, geb. Darmstadt 10. März 1892.
   5) Pr. Friedrich Eugen Gustav Heinrich, geb. Darmstadt 23. Nov. 1893.

Großvaters-Brüder

aus des Urgroßvaters, des Pr. Friedrich Wilhelm, geb. 22. Okt. 1770, † 13. April 1814, Ehe mit Friederike verw. Przssin (Ludwig, † 28. Dez. 1796) von Preußen, geb. Przssin von Mecklenburg-Strelitz, geb. 2. März 1778, verm. 10. Jan. 1798, † 29. Juni 1841.

1. † Pr. Alexander, geb. 12. März 1807 (kath.), † 20. Febr. 1867; verm. 10. Okt. 1863 mit Luise Freiin von Landsberg-Velen a. d. H. Steinfurt, geb. 1. Nov. 1835, † 11. Jan. 1894.

Digitized by Google

Sohn (kath.): Pr. Friedrich Engelbert Alexander Aloysius Hubertus Maria, geb. Drensteinfurt 23. Sept. 1864, Kgl. preuß. Rittm. u. Esk.-Chef im 2. Gul.-Rgt, mit der Verw. des Fideikommisses für den minderjährigen Fürsten betraut; verm. Fürstenberg 24. Sept. 1896 mit — Maria Therese Gfin von Westphalen zu Fürstenberg, geb. Fürstenberg 11. Sept. 1868. [Berlin.]

2. † Pr. Karl, geb. 27. Juli 1812, † 13. Nov. 1875; verm. 3. Dez. 1845 mit Sophie verw. Przssin (Franz, † 31. Dez. 1842) zu Salm-Salm, geb. Przssin zu Löwenstein-Wertheim-Rosenberg, geb. 9. Aug. 1814, † 9. Jan. 1876.

Kinder (kath.): 1) † Ludwig Otto Karl, geb. Frankfurt a. M. 29 April 1847, † Augsburg 11. Dez 1900; verzichtet auf die Rechte des hohen Adels und erhält Berlin 4. Sept. 1895 den Titel eines Freiherrn von Hungen (s. Taschenbuch der Freiherrl. Häuser).

2) Przssin Eulalie Marie Sophie Dorothea, geb. Kleinheubach 6. Febr. 1851; verm. Baden-Baden 12. März 1874 mit Edouard Pr. von Ligne.

3) Pr. Alexander Friedrich Karl Maria, geb. Podiebrad 4. Nov. 1855, K. u. K. Rm. und OLt. der Res. des Hus.-Rgts Gf Pálffy Nr. 8, Rr des Kgl. bayer. St. Georg-O. ꝛc.; verm. Frankfurt a. M. 19. Jan. 1891 mit — Espérance Freiin von Erlanger, geb. London 5. Okt. 1870, ED. des Kgl. bayer. Theresien-O. [OWaltersdorf, NOesterreich.]

Kinder: (1) Pr. Karl Ludwig Eduard Alexander, geb. Frankfurt a. M. 20. Jan. 1892.

(2) Przssin Mathilde Maria Paula, geb. OWaltersdorf 8. April 1894.

(3) Przssin Friederike Sophie Marie, geb. OWaltersdorf 5. Aug. 1896.

B. Johannscher Stamm: Solms-Lich.

Stammvater: Johannes Gf zu Solms-Braunfels, † 1457, Herr der Ämter Lich, Hohensolms und Laubach (s. unten); Ererbung von Rödelheim und Assenheim 1461; Lehenserspektanz auf Pouch mit Rösa (im jetz. preuß. Reg.-Bez. Merseburg) 1530; Erwerbung von Sonnenwalde, NLausitz, 1537; von des Gfn Philipp, geb. 1468, † 3. Okt. 1544, zwei Söhnen stammen die folgenden Häuser.

a. Solms-Hohensolms-Lich.

Evangelisch u. katholisch. — Lich, Prov. OHessen. Ghzgt. Hessen, und Hohensolms, Kr. Wetzlar, Rheinpreußen. — Stammvater: Reinhard I. Gf zu Solms-Lich und Hohensolms, geb. 12. Okt. 1491, † 23. Sept. 1562, der mit dem Sohne seines jüngeren Bruders teilte 9. Nov. 1548; Abzweigung der Linie Solms-Hohensolms um 1560, die nach dem Aussterben der älteren Linie Solms-Lich den Namen „Solms-Hohensolms-Lich" annahm 1718; Reichsfst mit dem Präd. „Hochgeboren" Frankfurt a. M. 14. Juli 1792; kurpfälz.-bayer. Anerkennung 4. Okt. 1792; erbl. Mitgl. der Ersten Kammer im Ghzgt. Hessen 17. Dez 1820 und des preuß. Herrenh. 12. Okt. 1854. — S. Jahrg. 1848, S. 218. — Die Nachgeborenen führen den Titel Prinz und Prinzessin zu Solms-Hohensolms-Lich.

Karl Ferdinand Wilhelm Fürst zu Solms-Hohensolms-Lich Durchl., geb. Lich 27. Juni 1866, Sohn des Fstn Hermann, geb. 15. April 1838, † 16. Sept. 1899; folgte seinem Vater; erbl. Mitgl. des preuß. Herrenh. und der Ersten Kammer im Ghzgt. Hessen, Kgl. preuß. Rittm. à la suite d. A., ERr des Joh.-O.; verm. Wernigerode 16. Okt. 1894 mit — Emma Przssin zu Stolberg-Wernigerode, geb. 20. Juli 1875.

Kinder: 1) Erbpr. Philipp Hermann Otto, geb. Wernigerode 13. Sept. 1895.

2) Przssin Anna Agnes, geb. Ilsenburg 11. Jan. 1899.

Geschwister.

1. Pr. Reinhard Ludwig, geb. Lich 17. Sept. 1867, Kgl. preuß. Rittm. u. Esk.-Chef im Rgt der Gardes du Corps; verm. Schloß Klitschdorf 14. Nov. 1898 mit — Marka Gfin zu Solms-Sonnenwalde, geb. 20. März 1879. [Potsdam.]

Tochter: Przssin .., geb. Hohensolms 14. Aug. 1901.

Digitized by Google

2. Przssin Anna Elisabeth, geb. Lich 20. Sept. 1868; verm. das. 28. Sept. 1889 mit Johannes Gfn zu Lynar. [Potsdam.]
3. Przssin Eleonore Ernestine Marie, geb. Lich 17. Sept. 1871. [Hohensolms.]
4. Przssin Maria Mathilde, geb. Lich 24. Aug. 1873; verm. das. 28. April 1898 mit Richard Emil Burggfn und Gfn zu Dohna-Schlobitten. [Potsdam.]
5. Przssin Karoline, geb. Lich 27. Mai 1877. [Hohensolms.]
6. Przssin Dorothea Anna Agnes, geb. Lich 20. Okt. 1883. [Hohensolms.]

Mutter.

Verw. Fstin Agnes zu Solms-Hohensolms-Lich Durchl., geb. Gfin zu Stolberg-Wernigerode, geb. 21. Mai 1842; verm. Jannowitz 20. Juni 1865. [Hohensolms.]

Vaters-Geschwister

aus des Großvaters, des Pr Ferdinand, geb. 28. Juli 1806, † 15. Aug. 1876, Ehe mit Karoline geb. Gfin von Collalto und San Salvatore, geb. 18. Jan. 1818, verm. 18. Jan. 1836, † 27. Nov. 1855.

1. Przssin Marie Luise Henriette Karoline, geb. Hohensolms 19. Febr. 1837 (kath.). [Lich.]
2. Przssin Anna Franziska Cäcilie Karoline Ida, geb. Pirnitz 2. Juni 1844 (kath.), StkrD.; verm. Lich 31. Jan. 1865 mit Octavian Gfn von Collalto.
3. Pr. Ludwig Anton Johann Eduard Alfons Friedrich Ferdinand, geb. Pirnitz 8. April 1851, Kgl. preuß. Rittm. a. D.; verm. Lübbenau 25. Juni 1885 mit — Luise Gfin zu Lynar, geb. 10. Okt. 1864. [Lich.]
   Kinder: 1) Pr. Ferdinand Maximilian Hermann Ludwig, geb. Lübbenau 25. Mai 1886.
   2) Pr. Ludwig Friedrich, geb. Potsdam 28. Okt. 1888.
   3) Pr. Maximilian Friedrich, geb. Lich 26. Sept. 1890.
   4) Przssin Helene Bertha Maria Luise, geb. Lich 9. April 1892.

b. Solms-Laubach.

Stammvater: Otto Gf zu Solms-Lich, geb. 11. Mai 1496, † 14. Mai 1522, dessen Sohn Friedrich Magnus Sonnenwalde und Pouch von seinem Großvater um 1540 und die Ämter Rödelheim, Assenheim und Laubach, hess. Prov. Oberhessen, von seinem Oheim (s. oben) erhielt 9. Nov. 1548; von zwei Söhnen des Johann Georg I. Gfn zu Solms-Laubach, Herrn zu Rödelheim und Assenheim, geb. 26. Nov. 1547, † 19. Aug. 1600, stammen die folgenden Linien.

I. Linie: Sonnenwalde.

Evangelisch. — Stammvater: Heinrich Wilhelm Gf zu Solms-Laubach, Herr auf Sonnenwalde und Pouch, geb. 21. März 1583, † 21. März 1632; die folgenden Äste stammen von zwei Söhnen des Gfn Otto Wilhelm, geb. 25. Aug. 1701, † 8. Febr. 1737; letzte Besitzteilung zwischen deren Häuptern, durch welche die Standesherrschaft Sonnenwalde und das Rittergut Alt-Pouch dem 2. Aste zufielen, 1820; das Prädikat Erlaucht steht dem Chef des Hauses nicht zu, weil der Besitz nicht ehemals reichsständischen Gebietes ist, die Zugehörigkeit der Mitgl. dieser Linie zum hohen Adel ist indes durch kgl. preuß. Min.-Reskript vom 6. Febr. 1886 anerkannt. — Die Mitgl. dieser Linie führen den Titel Graf und Gräfin zu Solms-Sonnenwalde.

1. Ast: Solms-Rösa.

Rösa, Reg.-Bez. Merseburg, und Raundorf, Hzgt. Anhalt. — Stammvater: Karl Georg Heinrich Gf zu Solms-Sonnenwalde, geb. 28. April 1728, † 21. Juli 1796; Erwerbung von Rösa 1820.

Wilhelm Karl Johann Moritz Graf zu Solms-Sonnenwalde, geb. Dessau 21. Mai 1828, Sohn des Gfn Friedrich, geb. 1. Dez. 1800, † 15. Febr. 1879, und seiner Gem. Luise geb. von Knebel, geb. 24. Dez. 1798, verm. 6. Mai 1827, † 19. Mai 1854; Hzgl. anhalt. OJägerm., Erz.; verm. I) Radis 21. April 1856 mit Luise Gabriele Julie Freiin von Bodenhausen a. d. H. Radis,

Digitized by Google

geb. 21. Juli 1832, † 27. Jan. 1867; II) Schieder 23. Juni 1868 mit deren Schwester — Helene verw. (Georg, † 7. Mai 1867) von Berenhorst, geb. Köthen 3. Jan. 1836.

Bruder.

Gf Friedrich Ludwig Detlev Moritz, geb. Dessau 30. Dez. 1829, Kgl. preuß. Ldrat a. D.; verm. Patthorst 21. Juni 1862 mit Therese von Eller-Eberstein a. d. H. Mohrungen, geb. 1. Sept. 1838, † 29. Dez. 1882. [Halle a. S. u. Rösa.]

Kinder: 1) Gf Friedrich Emil Detlev, geb. Radajewice 22. Febr. 1864, Herr der von Eller-Eberfteinschen Fideikommisse Patthorst u. Buschstedt, Westfalen, Kgl. preuß. Rittm. u. Esk.-Chef im 1. Gill.-Rgt. [Potsdam.]

2) Gfin Mathilde Luise Therese, geb. Radajewice 22. Febr. 1864; verm. Rösa 9. März 1888 mit Karl Frhrn von Eller-Eberstein, Kgl. preuß. Gen.-Lt. z. D. [Hannover.]

Vaters-Brüder

aus des Großvaters, des Gfn Karl, geb. 15. Okt. 1761, † 25. Dez. 1835, Ehe mit Johanne Charlotte von Prittwitz, geb. 18. Febr. 1766, verm. 4. Nov. 1788, † 29. April 1842.

1. † Gf Karl, geb. 5. Nov. 1789, † 10. Mai 1829; verm. 22. Okt. 1816 mit Marie Anna von Paczinsky-Tenczin, geb. 16. Sept. 1799, † 7. März 1884.

Kinder (kath.): 1) Gfin Johanna, geb. Schiroslawitz 16. Okt. 1817; verm. daf. 16. Juni 1840 mit Ernst Frhrn von Saurma von und zu der Jeltsch, † 23. Nov. 1875, Herrn auf Sterzendorf. [Breslau.]

2) † Gf Feodor Heinrich Joseph, geb. 11. Aug. 1820, † Slupsko, OSchles., 18. März 1888, Kgl. preuß. Lt. a. D.; verm. II) . . 1879 mit Luise Wilhelmine Christiane verw. Gfin (Johannes, † 7. März 1874) von Renard, verw. gewesene Gfin (Friedrich, † 27. April 1858) von Schwerin, geb. Ebel, geb. . . 30. Nov. 1821 (gesch. . .), † . . Juni 1901.

3) Gfin Bertha Ulrike Amalie, geb. Schiroslawitz 11. Sept. 1821. [Breslau.]

2. † Gf Otto, geb. 22. Okt. 1810, † 24. Dez. 1890; verm. 30. März 1843 mit Angelika von Schmettau, geb. 2. Febr. 1813, † 2. Jan. 1881.

Söhne: 1) Gf Max Otto Gustav, geb. Schmarke-Ellgut 9. Okt. 1846, Kgl. preuß. Major a. D., KRr des Joh.-O. ꝛc.; verm. Worms 24. April 1884 mit — Marie Anna Josephine Elisabeth Dörr, geb. Worms 29. Dez. 1858. [Karlsruhe.]

2) Gf Detlev Reinhard Otto Max, geb. Wohlau 5. Okt. 1857, Kgl. preuß. Rittm. z. D., Bez.-Off. u. Pferdevormusterungskommissar bei dem Ldw.-Bez. Deutsch-Eylau; verm. Palzig 3. Aug. 1892 mit — Marie Bernhardine Valeska Eugenie Elfriede Margarete von Zastrow, geb. Hammer 14. Sept. 1874. [Hammer, Kr. Züllichau.]

2. Ast: Solms-Sonnenwalde.

Sonnenwalde, Reg.-Bez. Frankfurt a. d. O. — Stammvater: Viktor Friedrich Gf zu Solms-Sonnenwalde, geb. 16. Sept. 1730, † 24. Dez. 1783; Erbung von 1/8 der Hschaft Alt-Pouch 1769, der übrigen Teile bis 1818; erbl. Mitgl. des preuß. Herrenhauses 12. Okt. 1854.

Peter Klemens Theodor Graf zu Solms-Sonnenwalde, geb. Wurschen 27. April 1840, Sohn des Gfn Theodor, geb. 6. Febr. 1814, † 28. Dez. 1890, und seiner Gem. Klara Marie geb. von Rex a. d. H. Thielau, geb. 7. Dez. 1815, verm. 2. April 1837, † 15. Nov. 1886; folgte seinem Vater als Standesherr der Hschaft Sonnenwalde u. erbl. Mitgl. des preuß. Herrenh., Herr auf Wurschen, Rechern und Belgern, Kgr. Sachsen, Mitbesitzer der RrGüter Neu-Pouch, Kgl. preuß. Major a. D., KRr des Joh.-O. ꝛc.; verm. Sonnenwalde 24. Mai 1868 mit Katharina Gfin zu Solms-Sonnenwalde, geb. 23. Mai 1843, † 2. Dez. 1895.

Töchter: 1) Gfin Elisabeth Alwine Klara Klementine, geb. Sonnenwalde 24. März 1869. [Sonnenwalde.]

2) Gfin Margarete Theodore Konstanze Amalie, geb. Brandenburg a. H. 30. Juni 1870; verm. Sonnenwalde 22. Sept. 1894 mit Jobst Hermann Gfn und Edlem Herrn zur Lippe-Weißenfeld.

Digitized by Google

3) Gfin Adriane Katharine Felicitas, geb. Potsdam 7. März 1873. [Sonnenwalde.]
4) Gfin Martina Helene Fanny Marie, geb. Charlottenburg 27. Febr. 1883. [Sonnenwalde.]

Geschwister.

1. Gfin Marka Klementine Theodore Christiane, geb. Wurschen 24. Mai 1838; verm. Berlin 9. Juni 1857 mit Georg Gfn von Arnim, † 20. Okt. 1881. [Blumberg, Prov. Brandenburg, und Berlin.]
2. † Gf Otto, geb. 14. Juni 1845, † 27. Okt. 1886; verm. 25. April 1878 mit Helene Gfin zu Solms-Baruth, geb. 29. Sept. 1854, † 17. April 1886.
   Kinder: 1) Gfin Marka Klara Rosa, geb. Potsdam 20. März 1879; verm. Schloß Klitschdorf 14. Nov. 1898 mit Reinhard Ludwig Pr. zu Solms-Hohensolms-Lich Durchl.
   2) Gfin Erika Helene Marie Agnes, geb. Potsdam 4. März 1880; verm. Klitschdorf 30. Juli 1900 mit Eberhard Gfn zu Stolberg-Wernigerode.
   3) Gfin Klementine Gabriele Justine, geb. Potsdam 13. April 1881; verm. Klitschdorf 14. Nov. 1900 mit Hugo Gfn zu Castell-Rüdenhausen.
   4) Gfin Freda Marie Adelheid, geb. Potsdam 18. Juli 1882. [Klitschdorf.]
   5) Gf Wilhelm Theodor Friedrich, geb. Potsdam 11. April 1886.

Vaters-Bruder

aus des Großvaters, des Gfn Theodor, geb. 29. Okt. 1787, † 26. Nov. 1859, Ehe mit Klementine Gfin von Breßler, geb. 4. Aug. 1790, verm. 31. Juli 1809, † 25. Okt. 1872.

Gf Klemens Eberhard Theodor, geb. Kotitz 2. Juli 1825; Herr auf Alt-Pouch, Kr. Bitterfeld, Kgl. preuß. Oberstlt. a. D., Kais. deutscher WGRat und Botsch. a. D. [Berlin.]

II. Linie: Baruth.

Stammvater: Johann Georg II. Gf zu Solms-Laubach, Herr zu Wildenfels und Baruth, geb. 19. Nov. 1591, † 4. Dez. 1632; Erwerbung eines Teils der Ämter Rödelheim u. Assenheim 5. Sept. 1635; Besitzteilung unter des vorgenannten Gfn Johann Georg Söhnen, von denen die folgenden Äste stammen, 30. Okt. 1665.

1. Ast: Solms-Rödelheim und Assenheim.

Lutherisch. — Assenheim, Prov. OHessen, Ghzgt. Hessen, und Rödelheim, Prov. Hessen-Nassau. — Stammvater: Johann August Gf zu Solms-Rödelheim, geb. 7. Juni 1623, † 23. Nov. 1680; Erwerbung des Restes der Ämter Rödelheim u. Assenheim 6. Aug. 1676; erbl. Mitgl. der Ersten Kammer des Ghzgt. Hessen 17. Dez. 1820; erbl. Mitgl. des preuß. Herrenhauses 12. Okt. 1854. — S. Jahrg. 1848, S. 280. — Die Nachgeborenen führen den Titel Graf und Gräfin zu Solms-Rödelheim und Assenheim

Karl Franz Graf zu Solms-Rödelheim und Assenheim Erl., geb. Assenheim 15. Dez. 1864, Sohn des Gfn Maximilian, geb. 14. April 1826, † 15. Febr. 1892, und seiner Gem. Thekla geb. Gfin zu Solms-Laubach, geb. 4. Juni 1835, verm. 1. Juni 1861, † 17. Jan. 1892; folgte seinem Vater; erbl. Mitgl. des preuß. Herrenh. und der Ersten Kammer im Ghzgt. Hessen, Kgl. preuß. OLt. à la suite d. A., ERr des Joh.-O. 2c.; verm. Ettal 26. Okt. 1892 mit — Anastasia Gfin zu Pappenheim, geb. 9. März 1863.

Kinder: 1) Erbgf Maximilian Ludwig, geb. Assenheim 24. Sept. 1893.
2) Gf Joachim Ernst, geb. Assenheim 13. Juni 1896.
3) Gfin Editha Thekla, geb. Assenheim 23. Mai 1897.

Geschwister.

1. Gfin Sophie, geb. Assenheim 20. Sept. 1866. [Straßburg i. E.]
2. Gf Ernst, geb. Assenheim 8. Juli 1868, stud. phil., Kgl. preuß. OLt. a. D. [Straßburg i. E.]
3. Gfin Anna, geb. Assenheim 29. Okt. 1869. [Straßburg i. E.]
4. Gfin Bertha Luitgard, geb. Assenheim 16. April 1871. [. . . .]
5. Gfin Marie, geb. Assenheim 15. Juni 1873. [. . . .]

Digitized by Google

Vaters-Geschwister.

aus des Großvaters, des Gfn Karl, geb. 15. Mai 1790, † 18. März 1844. Ehe mit Amalie Gfin zu Erbach-Schönberg, geb. 9. Aug. 1795, verm. 1. Jan. 1824, † 22. Juni 1875.

1. † Gf Friedrich, geb. 7. Dez. 1827, † 6. April 1883; verm. Varlar 25. Sept. 1862 mit — Mathilde Przssin zu Salm-Horstmar Durchl., geb. 21. Aug. 1827. [Dorheim, OHessen.]
2. Gf Otto, geb. Assenheim 5. Juni 1829, Erb-Truchseß in Neu-Vorpommern, Kgl. preuß. Major a. D., RRr des Joh.-O. 2c.; verm. Schlemmin 7. Dez. 1865 mit Emma Karoline Henriette verw. Gfin (Johannes, † 20. Juli 1862) zu Stolberg-Wernigerode, geb. von Thun a. d. H. Schlemmin, geb. Berlin 10. Juni 1834, † 18. Mai 1900. [Altenhagen, Pomm.]
   Kinder: 1) Gfin Bertha Thekla, geb. Rödelheim 17. Juni 1869; verm. Schlemmin 14. Dez. 1892 mit Leonhard Gfn zu Stolberg-Wernigerode.
   2) Gf Kuno, geb. Altenhagen 7. Aug. 1872, Kgl. preuß. Lt. à la suite des Leib-GHus.-Rgts. [Assenheim.]
3. Gfin Emma, geb. Assenheim 19. Aug. 1831; verm. daf. 23. Sept. 1856 mit Karl Gfn zu Castell-Castell Erl., † 2. Jan. 1886.
4. Gfin Agnes, geb. Assenheim 18. Juli 1833. [Assenheim.]

2. Ast Laubach.

Stammvater: Johann Friedrich Gf zu Solms-Laubach, Herr zu Wildenfels, geb. 19. Febr. 1625, † 10. Dez. 1696; Ererbung von 1/3 der Hschaft Laubach mit dem Aussterben eines älteren Astes 6. Aug. 1676; Erwerbung der übrigen Anteile dieser Hschaft bis 1696; Besitzteilung zwischen des Stammvaters zwei Söhnen, von denen die folgenden Zweige stammen, 15. Okt. 1709

1. Zweig: Solms-Laubach.

Lutherisch. — Laubach, Prov. OHessen, Ghzgt. Hessen. — Stammvater: Friedrich Ernst Gf zu Solms-Laubach, Herr zu Laubach, geb. 26. März 1671, † 26. Jan. 1723; erbl. Mitgl. der Ersten Kammer des Ghzgt. Hessen 17. Dez. 1820.— S. Jahrg. 1848, S. 281. — Die Nachgeborenen führen den Titel Graf und Gräfin zu Solms-Laubach.

Otto Graf zu Solms-Laubach Erl., geb. Laubach 26. Mai 1860, Sohn des Gfn Friedrich, geb. 23. Juni 1833, † 1. Sept. 1900; folgte seinem Vater; erbl. Mitgl. der Ersten Kammer des Ghzgt. Hessen, Kgl. preuß. Rittm. à la suite d. A., FRr des Joh.-O. 2c.; verm. Büdingen 14. April 1898 mit — Emma Przssin zu Ysenburg und Büdingen in Büdingen Durchl., geb. 28. Aug. 1870.

Kinder: 1) Erbgf Georg Friedrich, geb. Laubach 7. März 1899.
2) Gf Bernhard Bruno, geb. Arnsburg, OHessen, 4. März 1900.
3) Gfin Marianne Bertha, geb. Laubach 22. März 1901.

Geschwister.

1. Gf Wilhelm, geb. Jannowitz 15. Aug. 1861, Kgl. preuß. Reg.-Referendar u. Rittm. à la suite d. A. [Cassel.]
2. Gfin Elisabeth, geb. Laubach 29. Okt. 1862; verm. Laubach 30. Aug. 1886 mit Heinrich XXV. Pr. Reuß J. L. Durchl.
3. Gfin Magdalene Benigna, geb. Jannowitz 11. Dez. 1863; verm. Laubach 18. Sept. 1884 mit Heinrich XXVIII. Pr. Reuß J. L. Durchl.
4. Gfin Marie, geb. Arnsburg, OHessen, 25. April 1865; verm. Arnsburg 30. Juli 1901 mit Georg von Schwertzell von u. zu Willingshausen. [Willingshausen.]
5. Gf Friedrich Ernst, geb. Arnsburg 16. April 1867. [Gießen.]
6. Gf Karl Heinrich, geb. Arnsburg 22. März 1870, Kgl. preuß. Reg.-Assessor, zuget. dem Ldrate des Kr. Hirschberg Lt. der Res. des Leib-GHus.-Rgts. [Hirschberg.]
7. Gf Georg Reinhard, geb. Arnsburg 28. Febr. 1872, Kgl. preuß. Lt. im GJägerbat. [Potsdam.]
8. Gfin Luitgarde Ernestine, geb. Arnsburg 17. Dez. 1873. [Arnsburg.]
9. Gf Johann Albrecht, geb. Laubach 11. Juni 1880. [Straßburg i. E.]

Digitized by Google

Mutter.

Verw. Gfin Marianne zu Solms-Laubach, Erl., geb. Gfin zu Stolberg-Wernigerode, geb. 6. Sept. 1836; verm. Jannowitz 23. Juni 1859. [Arnsburg.]

Vaters-Brüder

aus des Großvaters, des Gfn Otto, geb. 1. Okt. 1799, † 22. Nov. 1872, Ehe mit Luitgarde Prsſſin zu Wied, geb. 4. März 1813, verm. 11. Sept. 1832, † 9. Juni 1870.

1. Gf Ernſt, geb. Laubach 24. April 1837, Kaiſ. deutſcher GReg.-Rat u. Kr.-Direktor a. D., ERr des Joh.-O. ꝛc.; verm. Ahrensburg 31. Jan. 1874 mit — Auguſte Gfin von Schimmelmann, geb. Ahrensburg 13. Juni 1847. [. . .]
   Kinder: 1) Gfin Adelaide Ottilie Fanny Rudolfine, | geb. Laubach 26. Juni 1875.
   2) Gfin Frida Luitgarde Marianne Marie Erneſtine, | [Straßburg i. E.]
   3) Gfin Luitgard Thekla Sophie Adeline Auguſte Wilhelmine, geb. Schlettſtadt 17. Sept. 1880. [Straßburg i. E.]
   4) Gfin Manon Eliſabeth, geb. Straßburg i. E. 3. Dez. 1882.
   5) Gfin Erika Marie Chriſtine, geb. Straßburg i. E. 1. Aug. 1886.
   6) Gf Ernſt Otto, geb. Straßburg i. E. 8. Nov. 1890.
2. Gf Hermann Maximilian Karl Ludwig Friedrich, geb. Laubach 23. Dez. 1842, ordentl. Profeſſor u. Direktor des botaniſchen Gartens in Straßburg i. E., ERr des Joh.-O. ꝛc.

2. Zweig: Wildenfels.

Lutheriſch. — Stammvater: Heinrich Wilhelm Gf zu Solms-Wildenfels, geb. 16. Mai 1675, † 15. Sept. 1741, der Sachſenfeld kaufte 1722; von ſeinen Söhnen ſtammen die folgenden Unterzweige.

a) Solms-Wildenfels.

Wildenfels, Kgr. Sachſen. — Stammvater: Gf Heinrich Karl, geb. 28. Febr 1706, † 7. Okt. 1746, der Wildenfels von ſeinem Vater kaufte 1739; erbl. Mitgl. der Erſten Kammer des Kgr. Sachſen 4. Sept. 1831. — S. Jahrg. 1848, S. 282. — Die Nachgeborenen führen den Titel Graf und Gräfin zu Solms-Wildenfels.

Friedrich Magnus Graf zu Solms-Wildenfels Erl., geb. Chulmitzſch 26. Juli 1847, Sohn des Gfn Friedrich Magnus, geb. 26. Jan. 1811, † 24. März 1883, und ſeiner Gem. Ida geb. Gfin zu Caſtell-Caſtell, geb. 31. März 1817, verm. 5. Okt. 1843, † 2. Sept. 1882; folgte ſeinem Vater; erbl. Mitgl. der Erſten Kammer im Kgr. Sachſen, RRr des Joh.-O. ꝛc.; verm. im Haag 5. Nov. 1874 mit — Anne Gfin von Bentinck, geb. 4. Jan. 1855.

Kinder: 1) Gfin Sophie, geb. Wildenfels 9. Febr. 1877. [Wildenfels.]
2) Gfin Magna Maria Auguſte Ottilie, geb. Wildenfels 31. Aug. 1883.
3) Erbgf Friedrich Magnus, geb. Wildenfels 1. Nov. 1886.
4) Gfin Anna, geb. Wildenfels 14. Juni 1890.
5) Gfin Giſela Klementine Chriſtophera Karola, geb. Wildenfels 30. Dez. 1891.

Geſchwiſter.

1. Gfin Marie Emilie Auguſte Eliſabeth, geb. Wildenfels 31. Aug. 1845; verm. daſ. 11. Okt. 1870 mit Heinrich Gfn Beckers zu Weſterſtetten, † 6. Sept. 1887. [Graz.]
2. Gf Heinrich Karl, geb. Wildenfels 29. Juli 1849, K. u. K. Oberſt a. D. [Graz.]
3. Gf Otto Emil Auguſt Karl, geb. Wildenfels 17. Aug. 1854, Kgl. ſächſ. Hptm. a. D. [Wildenfels.]

Großvaters-Bruder

aus des Urgroßvaters, des Gfn Friedrich Magnus I., geb. 31. Aug. 1743, † 12. Febr. 1801, Ehe mit Karoline Prsſſin zu Leiningen-Dagsburg-Hartenburg, geb. 4. April 1757, verm. 21. Sept. 1773, † 18. März 1832.

† Gf Emich, geb. 4. Dez. 1794, † 7. Juli 1834; verm. 14. Dez. 1819 mit Pauline

Digitized by Google

S. 269. — Die Nachgeborenen führen den Titel Graf und Gräfin von Stadion-Warthausen und Thannhausen.

Georg Franz Eduard Graf von Stadion-Warthausen und Thannhausen Erl., geb. Graz 1. Nov. 1844, Sohn des Gfn Eduard, geb. 22. Sept. 1797, † 13. April 1844, und seiner Gem. Konstanze geb. Rachowin von Rosenstern, geb. 29. Juli 1811, verm. 28. Jan. 1832, † 5. Juni 1861; folgte seinem Vetter, dem Gfn Philipp, geb. 29. Mai 1854, † 31. Dez. 1890; Fkherr auf Chodenschloß, Neumark, Zaborzan und Riesenberg, Böhmen, sowie Herr auf Boborodczany samt Grabowiec und Przerosl, Galizien; verm. Szilágy-Somlyó 20. Mai 1873 mit Therese Lazár, geb. . . 1858 (gesch. . . 1878).

Tochter: Gfin Paula Helene Isabelle, geb. Szilágy-Somlyó 4. Juni 1875; verm. Wien 11. Sept. 1900 mit Franz Rr von Koczynski, K. u. K. OLt. [Kronstadt.]

Schwestern.

1. Gfin Anna Maria, geb. Chlumetz 25. Okt. 1837; verm. das. 5. Sept. 1855 mit Julius Gfn von Lamberg, † 17. Juni 1893. [Schloß Lehnshofen, Steiermark.]
2. Gfin Karoline, geb. Chlumetz 1. Nov. 1838; verm. Pöllau 23. Jan. 1864 mit Otto Gfn von Bellegarde, † 9. Nov. 1892. [Schloß Pöllau.]
3. Gfin Adolfine, geb. Chlumetz 25. Juli 1843; verm. . . 1875 mit . . von Ebner. [. ., Schweiz.]

Vaters-Bruder

aus des Großvaters, des Gfn Johann Philipp Karl Joseph, geb. 18. Juni 1763, † 15. Mai 1824, Ehe mit Marie Gfin von Stadion, geb. 7. Juli 1775, verm. 22. Jan. 1794, † 1. April 1841

† Gf Rudolf, geb. 23. Febr. 1808, † 25. April 1882; verm. 3. Juli 1850 mit Gisela Gfin Hadik von Futak, geb. 22. Jan. 1825, † 6. Jan. 1890.

Töchter: 1) Gfin Johanna Anna Adalbertine Rudolfine, geb. München 23. Juli 1851, Mitbesitzerin der Hschaft Lysiec, Galizien, StkrD.; verm. Stuttgart 14. Jan. 1875 mit Eugen Gfn Csáky von Köröszegh und Adorján. [Villa Oberufer bei Preßburg.]

2) Gfin Helene Walpurga Klementine Karoline Rudolfine Gisela, geb. Graz 25. Juli 1860, Mitbesitzerin der Hschaft Lysiec, Galizien, und Herrin auf Dukovan, Kr. Znaim, Mähren; verm. I) Wien 21. April 1884 mit Gerolf Gfn von Coudenhove, † 23. Dez. 1897; II) Preßburg 26. April 1900 mit Hermann Frhrn von Waldegg, Rittm. der K. u. K. Arcieren-Leibg. [Wien und Schloß Dukovan.]

II. Philippinische Linie.

Kauth, Kr. Pilsen, Böhmen. — Stammvater: Gf Hugo Joseph Philipp, Herr auf Thannhausen, geb. 1720, † 1785; erbl. Mitgl. der Kammer der Reichsräte in Bayern . . 1818; bayer. Verleihung des Prädikats „Erlaucht" (primog.) 22. April 1829 auf Grund des Beschlusses der Deutschen Bundesversammlung vom 13. Febr. 1829. — Die Nachgeborenen führen den Titel Graf und Gräfin von Stadion-Stadion-Thannhausen.

Philipp Franz Joseph Graf von Stadion-Stadion-Thannhausen Erl., geb. Gersdorf bei Graz 4. Okt. 1847, Sohn des Gfn Damian Friedrich Joseph, geb. 15. Sept. 1802, † 25. Okt. 1864, und seiner Gem. Katharina geb. Ghika de Desanfalva a. d. H. der Ghika, Fstn in der Moldau und Walachei, geb. 18. Juli 1805, verm. 8. Aug. 1830, † 4. April 1856; folgte seinem Bruder, dem Gfn Emmerich, geb. Radkersburg 17. Febr. 1838, † Wien 3. Aug. 1901; Herr der Standeshschaft Thannhausen, Bayern, der Hschaften Stadion, Mosbeuren, Alberweiler und Emerkingen, Württemberg, Fkherr auf Kauth, Böhmen, erbl. Reichsrat der Krone Bayern, K. u. K. OLt. a. D.; verm. in nicht standesgem. Ehe Bremen 9. Juli 1874 mit — Marie Cisar, geb. . . 20. Dez. 1852.

Digitized by Google

Schwestern.

1. Gfin Anastasia Charlotte Josephine Maria Ottilie, geb. Radkersburg 13. Jan. 1839, ED. des Kgl. bayer. Theresien-O. [Dresden.]
2. Gfin Ernestine Theodore Eugenie Marie, geb. Radkersburg 28. Aug. 1841. [Paris u. London.]
3. Gfin Marie Johanne Walpurgis, geb. Radkersburg 27. Juni 1843. [Wien.]
4. Gfin Friederike Marie Iphigenie, geb. Bellatincz, Ungarn, 20. Dez. 1845; verm. Welis bei Jičin 9. Juli 1872 mit Joseph von Rašin zu Riesenburg, † 19. Mai 1898. [Wien.]

Großvaters-Bruder

aus des Urgroßvaters, des Gfn Philipp, geb. 29. Nov. 1720, † 30. Dez. 1785, Ehe mit Anna Maria Thekla Walpurga Therese Freiin Schenk von Stauffenberg, geb. 8. Dez. 1728, verm. 25. April 1745, † 25. Jan. 1799.

† Gf Johann Georg Joseph Nep., geb. 7. Mai 1749, † 17. Sept. 1814; verm. 4. Nov. 1773 mit Sophie Isabelle Freiin von Umstadt, geb. 21. Nov. 1757, † . . .

Sohn: † Gf Johann Philipp, geb. 26. Nov. 1780, † 4. Sept. 1839); verm. 6. Aug. 1815 mit Kunigunde Gfin zu Kesselstadt, geb. 28. Aug. 1795, † 17. Mai 1872.

Sohn: † Gf Eduard, geb. 14. Juni 1833, † 5. Nov. 1884; verm. Wien 26. Mai 1862 mit — Ludwiga Przssin von Lobkowitz Durchl., geb. 15. Mai 1838, K. u. K. PD. und StkrD. [Wien, Löwelstr. 12, im Sommer Frischau, Mähren, und Slatinan, Böhmen.]

Starhemberg.*

Katholisch. — Efferding, OOesterreich. — Erbauung der Burg auf dem Storchenberg (später Starhemberg, jetzt zerstört, im Lande ob der Enns an der bayer. Grenze) 1176; Notwachsfreiheit d. d. Neustadt am Samstag vor Margaretentage 1467; Erwerbung der Hschaften Schaunberg, Efferding ꝛc. in OOesterreich durch die 1530 erfolgte Heirat Erasmus' I. mit Anna Gfin von Schaunberg; erbländ.-österr. Wappenbesserung mit Schaunberg d. d. Augsburg 23. Juli 1559; Stiftung des (später Fstl.) Majorats 1630; Reichsgf d. d. Wien 3. März 1643; böhm. Inkolat 4. Aug. 1667; Erbldmarschall in Oesterreich ob und unter der Enns 16. Mai 1717; Aufnahme in das fränk. Gfnkollegium 9. Nov. 1719; ungar. Indigenat 1723; erbländ.-oesterr. Fst (primog.) Wien 13. Nov. 1765; Reichsfst (primog.) mit dem Präd. „Hochgeboren" Wien 18. Nov. 1765; erbl. Mitgl. des Herrenh. des oesterr. Reichsrats 1861. — S. Jahrg. 1836, S. 235; 1848, S. 219; 1893, S. 233, und Taschenbuch der Gräfl. Häuser. — Die Nachgeborenen führen den Titel Graf und Gräfin von Starhemberg.

Ernst Rüdiger 6. Fürst von Starhemberg ꝛc. Durchl., geb. Bergheim 30. Nov. 1861, Sohn des 5. Fstn Camillo, geb. 31. Juli 1835, † 3. Febr. 1900; Erbldmarschall in Oesterreich ob und unter der Enns und erbl. Mitgl. des Herrenh. des oesterr. Reichsrats, K. u. K. Km. und Rittm. der Rej. des Drag.-Rgts Albrecht Pr. von Preußen Nr. 6; verm. Wien 28. Juli 1898 mit — Franziska Gfin Larisch von Moennich, geb. 24. Okt. 1875.

Söhne: 1) Erbgf Ernst Rüdiger Camillo Maria, geb. Efferding 10. Mai 1899.
2) Gf Ferdinand Franz Konrad Maria, geb. Efferding 26. Juli 1900.

Erschwister.

1. Gfin Marietta, geb. Bergheim, OOesterreich, 24. Nov. 1860, StkrD.; verm. Wien 2. Aug. 1879 mit Konrad Gfn Ungnad von Weißenwolff. [Schloß Steyregg, OOesterreich.]
2. Gf Wilhelm, geb. Bergheim 30. Okt. 1862, K. u. K. Km. und Rittm. im

Digitized by Google

Huf.-Rgt Wilhelm II. Deutſcher Kaiſer und König von Preußen Nr. 7. [Debreczin, Ungarn.]

3. Gfin Eva Guidobaldine Franziska, geb. Auhof, OOeſterreich 10. Juli 1869; verm. Wien 14. Okt. 1893 mit Alfons Gfn Henckel, Frhrn von Donnersmarck. [Pardubiček bei Pardubitz, Böhmen.]

Mutter.

Verw. Fſtin Sophie, geb. Gfin von Sickingen-Hohenburg, geb. 13. Aug. 1842, verm. Iſchl 6. Febr. 1860 (gerichtl. geſch. 12. Juli 1876, wiedervereinigt 1890), K. u. K. PD. und StkrD. [Iſchl, OOeſterreich.]

Stolberg.

Harzer Dynaſten und Urgrafen, deren Stammreihe mit Henricus de Vockſteden (bei Sangerhauſen) 1200, Comes de Stalberg (ſ. II. Linie) 1210 beginnt; Erwerbung der Hſchaft Roßla (ebenda) durch Teilung mit den Erben der Gfſchaft Beichlingen 1341; gemeinſam mit Schwarzburg erſt pfand- dann lehensweiſe Erwerbung von Kelbra 1413 und Heringen 1417; Erwerbung der Gfſchaft Hohnſtein durch Kauf und Erbſchaft 1417, der Gfſchaft Wernigerode durch Erbſchaft 3. Juni 1429, desgl. der Gfſchaft Königſtein in der Wetterau, von der jedoch (infolge Vergleichs mit Kurmainz von 1590) nur die Ämter Ortenberg und Gedern nebſt Titel und Wappen der Gfn von Königſtein und Herren von Eppſtein dem Hauſe blieben, 1535; Wappenbeſſerung Augsburg 17. Mai 1548; Wappenvermehrung mit dem der Gfn von Hohnſtein ꝛc. Prag 18. April 1597; Beſitzteilung zwiſchen den Gfn Chriſtoph II., geb. 1. Dez. 1567, † 21. Nov. 1638, Söhnen, von denen die folgenden Linien ſtammen, 31. Mai 1645. — S. Jahrg. 1833, S. 214, und 1848, S. 286.

I. Linie: Stolberg-Wernigerode.*

Lutheriſch. — Wernigerode am Harz. — Stammvater: Gf Heinrich Ernſt, Herr der Gfſchaft Wernigerode, geb. 20. Juli 1593, † 4. April 1672; Einführung des Erſtgeburtserbrechts 21. Mai 1738; Reichsfürſtenſtand mit dem Prädikat „Hochgeboren" Frankfurt a. M. 18. Febr. 1742 für den Gfn Friedrich Karl zu Stolberg-Gedern, geb. 11. Okt. 1693, † 28. Sept. 1767, erloſchen 5. Jan. 1804; Schenkung der Hſchaften Peterswaldau, Jannowitz und Kreppelhof in Schleſien durch Erdmann Gfn von Promnitz an Chriſtian Friedrich Gfn zu Stolberg-Wernigerode (geb. 8. Jan. 1746, † 26. Mai 1824) 8. Juni 1765, von deſſen drei jüngeren Söhnen Ferdinand, Konſtantin und Anton die drei unten genannten apanagierten Äſte abſtammen; erbl. Mitgl. der Erſten Kammer des Ghzgt. Heſſen 17. Dez. 1820; „Erlaucht" (primog.) 13. Febr. 1829; erbl. Mitgl. des preuß. Herrenhauſes 12. Okt. 1854; Hausſtatut 1876; preuß. Genehmigung zur Führung des Fürſtentitels für das jeweilige, dem Mannesſtamme des Chriſtian Ernſt Gfn zu Stolberg-Wernigerode, geb. 2. April 1691, † 25. Okt. 1771, auf den ſich der obenerwähnte, ſeinem jüngeren Bruder erteilte Reichsfürſtenſtand auch erſtreckt hatte, entſproſſene Haupt des Hauſes Stolberg-Wernigerode, bzw. des Prinzen- und Prinzeſſinnentitels für deſſen und des Erbprinzen Nachkommen erſten Grades mit dem Präd. „Durchlaucht", ſowie Wappenvermehrung Neues Palais 22. Okt. 1890. — W. (22. Okt. 1890): ſ. Jahrg. 1901. — S. Jahrg. 1848, S. 286, und 1893, S. 234. — Die Kinder des Fürſten und des Erbpr. führen den Titel Prinz und Prinzeſſin zu Stolberg-Wernigerode ebenfalls mit dem Präd. Durchl., die übrigen Mitgl. der Linie den Titel Graf und Gräfin zu Stolberg-Wernigerode.

Chriſtian-Ernſt Hermann 2. Fürſt zu Stolberg, Graf zu Königſtein, Rochefort, Wernigerode und Hohnſtein, Herr zu Eppſtein, Münzenberg, Breuberg, Agimont, Lohra und Clettenberg, Durchl., geb. Wernigerode 28. Sept. 1864, Sohn des 1. Fſtn Otto, geb. 30. Okt. 1837, † 19. Nov. 1896; erbl. Mitgl. des preuß. Herrenh. und der Erſten Kammer der Stände des Ghzgt. Heſſen, Kgl. preuß. Rittm. à la suite d. A., EHr d. Joh.-O. ꝛc.; verm. Rüdenhauſen 8. Okt. 1891 mit — Marie Gfin zu Caſtell-Rüdenhauſen, geb. 6. März 1864.

Digitized by Google

Kinder: 1) Erbpr. Botho Otto Wolfgang, geb. Wernigerode 10. Dez. 1893.
2) † Prinzessin Walpurgis Anna Emma, geb. Potsdam 1. Mai 1895, † Wernigerode 28. Febr. 1901.
3) Prinzessin Juliane, geb. Wernigerode 25. Jan. 1899.

Geschwister.

1. Prinzessin Elisabeth, geb. Wernigerode 1. Mai 1866; verm. das. 4. Juni 1885 mit Konstantin Gfn zu Stolberg-Wernigerode (s. unten).
2. Pr. Hermann, geb. Ilsenburg 8. Juli 1867, Kgl. preuß. OLt. à la suite d. A. [Radenz.]
3. Pr. Friedrich Wilhelm Heinrich, geb. Hannover 23. Juli 1870, Dr. jur., Kais. 3. Botsch.-Sekr. an der deutschen Botsch. in St. Petersburg, Kgl. preuß. Lt. à la suite d. A.
4. Prinzessin Marie, geb. Wernigerode 5. Okt. 1872. [Ilsenburg.]
5. Prinzessin Emma Karoline, geb. Wernigerode 20. Juli 1875; verm. das. 16. Okt. 1894 mit Karl Erbpr., nachher. Fstn zu Solms-Hohensolms-Lich.

Mutter.

Verw. Fstin Anna Elisabeth zu Stolberg Durchl., geb. Prinzessin Reuß J. L., geb. 9. Jan. 1837, verm. Stonsdorf 22. Aug. 1863. [Ilsenburg.]

Vaters-Schwester

aus des Großvaters, des Erbgfn Hermann, geb. 30. Sept. 1802, † 24. Okt. 1841, Ehe mit Emma Gfin zu Erbach-Fürstenau, geb. 11. Juli 1811, verm. 22. Aug. 1833, † 1. Dez. 1889.

Gfin Eleonore, geb. Gedern 20. Febr. 1835; verm. Ilsenburg 13. Sept. 1855 mit Heinrich LXXIV. Pr. Reuß J. L., † 22. Febr. 1886.

Großvaters-Bruder

aus des Urgroßvaters, des Gfn Henrich, geb. 25. Dez. 1772, † 16. Febr. 1854, 1. Ehe mit Jenny Prinzessin von Schönburg-Waldenburg, geb. 4. Okt. 1780, verm. 4. Juli 1799, † 29. Aug. 1809.

† Gf Rudolf, geb. 29. Aug. 1809, † 26. Mai 1867; verm. 28. Okt. 1851 mit Auguste Gfin zu Stolberg-Wernigerode, geb. 12. Jan. 1823, † 10. Dez. 1864.
Kinder: 1) Gfin Christine, geb. Gedern 13. Sept. 1853; verm. Ilsenburg 22. Sept. 1874 mit Friedrich Reinhard Erbgfn von Rechteren-Limpurg, † 29. Juli 1893.
2) Henrich, geb. Gedern 10. Aug. 1855 [verzichtet auf den Namen und die Rechte eines Gfn zu Stolberg-Wernigerode und erhält Neues Palais 30. Okt. 1893 den adeligen Namen von Stapelburg].

Apanagierte Äste.

1. Ast Peterswaldau.

Katholisch u. lutherisch. — Peterswaldau, Kr. Reichenbach, Schlesien. — Stammvater: Gf Ferdinand, geb 18. Okt. 1775, † 20. Mai 1854.

Anton Maria Alfred Friedrich Leopold Hubertus Graf zu Stolberg-Wernigerode, geb. Tervueren, Belgien, 23. Aug. 1864, Sohn des Gfn Franz, geb. 3. Juni 1815, † 7. Dez. 1888; folgte seinem Vater als Fkherr infolge Verzichts seines älteren Bruders (s. unten); erbl. Mitgl. des preuß. Herrenh., ERr des souv. Malt.-RrO. ꝛc.; verm. Wolfegg 5. Sept. 1893 mit — Elisabetha Bona Gfin von Waldburg zu Wolfegg und Waldsee, geb. 3. Dez. 1867.
Kinder: 1) Gf Franz Xaver Maria Joseph Martin Anton Hubertus Ignatius Sebastian Georg Willibald Vincenz von Paul Leo, geb. Peterswaldau 19. Juli 1894.
2) Gfin Maria-Anna Sophie Klotbilde Josepha Elisabetha Bona Cäcilia Agnes Franziska Walpurga Candida, geb. Peterswaldau 3. Okt. 1895.

Digitized by Google

3) Gf Joseph Ludwig Maria Friedrich Leopold Martin Wunibald Gabriel, geb. Gries, Tirol 23. März 1900.
4) Gfin Maria-Veronika Sidonia Vincentia Pia Antonia, geb. Peterswaldau 19. Juli 1901.

Geschwister.

1. Gf Maria Joseph Ludwig Ferdinand Czeslaus, geb. Tervueren 16. Juli 1859 [verzichtet auf die Nachfolge in das Fideikommiß Peterswaldau 8. Dez. 1888 (s. oben)]. [Tervueren.]
2. Gfin Maria Pia Anna Amalie Walpurge, geb. Adrweiler 17. April 1861. [Tervueren.]
3. Gfin Maria Elisabeth Mathilde Pia Agnes Auguste, geb. Tervueren 22. Sept. 1865. [Tervueren.]
4. Gf Ferdinand Maria Pius Albrecht Sebastian Franz Johannes, geb. Tervueren 20. Jan. 1867, EKr des souv. Malt.-RtO. ꝛc.; verm. Graz 18. Sept. 1900 mit — Maria Wilhelmine Anna Johanna Freiin von Gudenus, geb. Thannhausen 15. Sept. 1873. [Tervueren.]

Mutter.

Verw. Gfin Klotbilde zu Stolberg-Wernigerode, geb. Gfin von Robiano-Borsbeek, geb. Brüssel 12. Juni 1834; verm. Tervueren 23. Okt. 1855. [Tervueren.]

Vaters-Brüder (luth.)

aus des Großvaters, des Gfn Ferdinand (s. oben) Ehe mit Marie Agnes Gfin zu Stolberg-Stolberg, geb. 4. Mai 1785, verm. 25. Mai 1802, † 16. Okt. 1848.

1. † Gf Friedrich, geb. 17. Jan. 1804, † 5. Jan. 1865; verm. 16. Juni 1835 mit Charlotte Gfin von Hochberg, Freiin zu Fürstenstein, geb. 2. Dez. 1806, † 14. März 1882.
   Töchter: 1) Gfin Marie-Agnes Friederike, geb. Peterswaldau 18. März 1838. [Gauernitz, Kgr. Sachsen.]
   2) Gfin Sophie Charlotte Helene, geb. Peterswaldau 11. April 1840; verm. daj. 25. Nov. 1863 mit Ernst Pr. von Schönburg-Waldenburg Durchl.
2. † Gf Günther, geb. 19. Juni 1816, † 25. Okt. 1888; verm. 4. Nov. 1850 mit Marie von Lebbin, geb. 16. Nov. 1820, † 14. Juli 1857.
   Kinder: 1) Gfin Agnes, geb. Reinerz 28. Aug. 1851. [Ober-Peilau, Schlesien.]
   2) Gf Ferdinand Anton Leonhard, geb. Reinerz 6. März 1853, Kgl. preuß. Rittm. a. D., EKr des Joh.-O.; verm. Schlemmin 14. Dez. 1892 mit — Bertha Gfin zu Solms-Rödelheim, geb. 17. Juni 1869 [Glatz.]
   Kinder: (1) Gfin Emma Marie Elise, geb. Schlemmin 2. Nov. 1893.
   (2) Gfin Mariagnes, geb. Merseburg 12. Dez. 1894.
   (3) Gfin Christine, geb. Merseburg 7. März 1896.
   (4) Gfin Emma Wanda, geb. Merseburg 29. Mai 1897.
   (5) Gf Günther, geb. Glatz 27. Sept. 1900.

2. Ast Jannowitz.

Lutherisch. — Jannowitz, Kr. Schönau, Schlesien. — Stammvater: Gf Konstantin, geb. 25. Sept. 1779, † 19. Aug. 1817.

Konstantin Graf zu Stolberg-Wernigerode, geb. Jannowitz 8. Okt. 1843, Sohn des Gfn Wilhelm, geb. 13. Mai 1807, † 6. März 1898, und seiner Gem. Elisabeth geb. Gfin zu Stolberg-Roßla, geb. 28. Nov. 1817, verm. 11. Nov. 1835, † 6. Sept. 1896. Frherr, Kgl. preuß. OPräs. der Prov. Hannover u. Major à la suite d. A., RKr des Joh.-O. ꝛc.; verm. I) Dönhoffstädt 12. Juli 1870 mit Antonie Gfin zu Stolberg-Wernigerode, geb. 24. März 1850, † 12. Dez. 1878; II) Wernigerode 4. Juni 1885 mit — Elisabeth Prinzessin zu Stolberg-Wernigerode Durchl., geb. 1. Mai 1866 (s. oben). [Hannover.]

Digitized by Google

Kinder: a) 1r Ehe: 1) Gfin Gertrud, geb. Rohrlach 5. Jan. 1872; verm. Merseburg 26. Juni 1895 mit Friedrich Karl Fstn zu Castell-Castell Durchl.
2) Gf Eberhard, geb. Rohrlach 21. Jan. 1873, Kgl. preuß. Lt. der Res. des Kür.-Rgts Königin (pomm.) Nr. 2; verm. Klitschdorf 30. Juli 1900 mit — Erika Gfin zu Solms-Sonnenwalde, geb. 4. März 1880. [Jannowitz.]
Sohn: Gf .., geb. Jannowitz 16. Aug. 1901.
3) Gfin Magdalena, geb. Rohrlach 5. Mai 1875. [Hannover.]
4) Gf Karl, geb. Jannowitz 14. Sept. 1876, Kgl. preuß. Lt. in der dem GJägerbat. zugeteilten GMaschinengew.-Abt. [Potsdam.]
— b) 2r Ehe: 5) Gfin Anna Elisabeth, geb. Bunzlau 15. Jan. 1887.
6) Gfin Emma Karoline Jutta, geb. Stettin 28. Okt. 1889.
7) Gfin Auguste Eleonore, geb. Stettin 22. Dez. 1891.
8) Gf Otto, geb. Wernigerode 31. März 1893.
9) Gf Wolf Ernst, geb. Merseburg 7. Dez. 1895.

Geschwister.

1. Gfin Marianne, geb. Jannowitz 6. Sept. 1836; verm. das. 23. Juni 1859 mit Friedrich Gfn zu Solms-Laubach Erl., † 1. Sept. 1900.
2. Gfin Luitgarde, geb. Jannowitz 30. Aug. 1838; verm. das. 26. Nov. 1863 mit Heinrich XV. Pr. Reuß J. L. Durchl., † 23. Dez. 1869.
3. Gfin Marie, geb. Jannowitz 24. Mai 1840. [Jannowitz.]
4. Gfin Agnes, geb. Jannowitz 21. Mai 1842; verm. das. 20. Juni 1865 mit Hermann Fstn zu Solms-Hohensolms-Lich Durchl., † 16. Sept. 1899.
5. Gf Ernst, geb. Jannowitz 26. Jan. 1849, Kgl. preuß. Lt. a. D. [Jannowitz.]
6. Gfin Margarete, geb. Berlin 9. Jan. 1855; verm. Münster i. W. 17. Juni 1881 mit Maximilian Gfn zu Stolberg-Wernigerode, † 19. März 1887 (s. 3. Ast).
7. Gf Hermann, geb. Jannowitz 24. Sept. 1856, Kgl. preuß. Rittm. a. D. [Kupferberg, Schlesien.]
8. Gf Anton, geb. Jannowitz 21. Juli 1859, Kgl. preuß. OLt. a. D. [Dresden.]

3. Ast Kreppelhof.

Evangelisch. — Kreppelhof, Kr. Landeshut, Schlesien. — Stammvater: Gf Anton, geb. 23. Okt. 1785, † 11. Febr. 1854; Erwerbung der Fkhschaft Dönhoffstädt, Ostpr., 14. Dez. 1884.

Udo Graf zu Stolberg-Wernigerode, geb. Berlin 4. März 1840, Sohn des Gfn Konrad, geb. 9. Juni 1811, † 31. Aug. 1851, und seiner Gem. Marianne geb. von Romberg, geb. 22. Jan. 1821, verm. 4. Okt. 1838, † 14. Dez. 1884; folgte seinem Oheim, dem Gfn Eberhard, geb. 11. März 1810, † 8. Aug. 1872, als Fkherr auf Kreppelhof und seiner Mutter als Fkherr auf Dönhoffstädt; Herr auf Groß-Cammin, Prov. Brandenburg, Dr. hon. c. der Univ. Königsberg, Kgl. preuß. OPräs. z. D., lebensl. Mitgl. des preuß Herrenh., Mitgl. des Deutschen Reichstags u. Gen.-Major à la suite d. A., RRr des Joh.-O. 2c.; verm. Boitzenburg 26. Juli 1871 mit — Elisabeth Gfin von Arnim, geb. Berlin 13. Juni 1849.

Kinder: 1) Gf Adolf, geb. Dönhoffstädt 20. Mai 1872. [Kreppelhof.]
2) Gfin Marie Eleonore, geb. Berlin 18. Mai 1876. [Kreppelhof.]
3) Gfin Armgard, geb. Kreppelhof 1. Juni 1877, HofD. der Kgin Auguste Viktoria von Preußen.
4) Gfin Antonie, geb. Kreppelhof 6. Sept. 1880. [Kreppelhof.]
5) Gf Albrecht, } geb. Kreppelhof 10. Jan. 1886.
6) Gfin Karoline Renata, }
7) Gfin Freda, geb. Königsberg i. Pr. 26. Jan. 1892.

Brüder.

1. † Gf Maximilian, geb. 26. Juni 1843, † 19. März 1887; verm. Münster i. W. 17. Juni 1881 mit — Margarete Gfin zu Stolberg-Wernigerode, geb. 9. Jan. 1855 (s. 2. Ast). [Dresden.]

Digitized by Google

3) Gf Joseph Ludwig Maria Friedrich Leopold Martin Wunibald Gabriel, geb. Gries, Tirol 23. März 1900.
4) Gfin Maria-Veronika Sidonia Vincentia Pia Antonia, geb. Peterswaldau 19. Juli 1901.

Geschwister.

1. Gf Maria Joseph Ludwig Ferdinand Czeslaus, geb. Tervueren 16. Juli 1859 [verzichtet auf die Nachfolge in das Fideikommiß Peterswaldau 8. Dez. 1888 (s. oben)]. [Tervueren.]
2. Gfin Maria Pia Anna Amalie Walpurge, geb. Ahrweiler 17. April 1861. [Tervueren.]
3. Gfin Maria Elisabeth Mathilde Pia Agnes Auguste, geb. Tervueren 22. Sept. 1865. [Tervueren.]
4. Gf Ferdinand Maria Pius Albrecht Sebastian Franz Johannes, geb. Tervueren 20. Jan. 1867, ERr des souv. Malt.-RrO. ꝛc.; verm. Graz 18. Sept. 1900 mit — Maria Wilhelmine Anna Johanna Freiin von Gudenus, geb. Thannhausen 15. Sept. 1873. [Tervueren.]

Mutter.

Verw. Gfin Klothilde zu Stolberg-Wernigerode, geb. Gfin von Robiano-Borsbeek, geb. Brüssel 12. Juni 1834; verm. Tervueren 23. Okt. 1855. [Tervueren.]

Vaters-Brüder (luth.)

aus des Großvaters, des Gfn Ferdinand (s. oben) Ehe mit Marie Agnes Gfin zu Stolberg-Stolberg, geb. 4. Mai 1785, verm. 25. Mai 1802, † 16. Okt. 1848.

1. † Gf Friedrich, geb. 17. Jan. 1804, † 5. Jan. 1865; verm. 16. Juni 1835 mit Charlotte Gfin von Hochberg, Freiin zu Fürstenstein, geb. 2. Dez. 1806, † 14. März 1882.
   Töchter: 1) Gfin Marie-Agnes Friederike, geb. Peterswaldau 18. März 1838. [Gauernitz, Kgr. Sachsen.]
   2) Gfin Sophie Charlotte Helene, geb. Peterswaldau 11. April 1840; verm. das. 25. Nov. 1863 mit Ernst Pr. von Schönburg-Waldenburg Durchl.
2. † Gf Günther, geb. 19. Juni 1816, † 25. Okt. 1888; verm. 4. Nov. 1850 mit Marie von Lebbin, geb. 16. Nov. 1820, † 14. Juli 1857.
   Kinder: 1) Gfin Agnes, geb. Reinerz 28. Aug. 1851. [Ober-Peilau, Schlesien.]
   2) Gf Ferdinand Anton Leonhard, geb. Reinerz 6. März 1853, Kgl. preuß. Rittm. a. D., ERr des Joh.-O.; verm. Schlemmin 14. Dez. 1892 mit — Bertha Gfin zu Solms-Rödelheim, geb. 17. Juni 1869. [Glatz.]
   Kinder: (1) Gfin Emma Marie Elise, geb. Schlemmin 2. Nov. 1893.
   (2) Gfin Mariagnes, geb. Merseburg 12. Dez. 1894.
   (3) Gfin Christine, geb. Merseburg 7. März 1896.
   (4) Gfin Emma Wanda, geb. Merseburg 29. Mai 1897.
   (5) Gf Günther, geb. Glatz 27. Sept. 1900.

2. Ast Jannowitz.

Lutherisch. — Jannowitz, Kr. Schönau, Schlesien. — Stammvater: Gf Konstantin, geb. 25. Sept. 1779, † 19. Aug. 1817.

Konstantin Graf zu Stolberg-Wernigerode, geb. Jannowitz 8. Okt. 1843, Sohn des Gfn Wilhelm, geb. 13. Mai 1807, † 6. März 1898, und seiner Gem. Elisabeth geb. Gfin zu Stolberg-Roßla, geb. 28. Nov. 1817, verm. 11. Nov. 1835, † 6. Sept. 1896, Fkherr, Kgl. preuß. OPräs. der Prov. Hannover u. Major à la suite d. A., RRr des Joh.-O. ꝛc.; verm. I) Dönhoffstädt 12. Juli 1870 mit Antonie Gfin zu Stolberg-Wernigerode, geb. 24. März 1850, † 12. Dez. 1878; II) Wernigerode 4. Juni 1885 mit — Elisabeth Prssin zu Stolberg-Wernigerode Durchl., geb. 1. Mai 1866 (s. oben). [Hannover.]

Digitized by Google

Kinder: a) 1r Ehe: 1) Gfin Gertrud, geb. Rohrlach 5. Jan. 1872; verm. Merseburg 26. Juni 1895 mit Friedrich Karl Fstn zu Castell-Castell Durchl.
2) Gf Eberhard, geb. Rohrlach 21. Jan. 1873, Kgl. preuß. Lt. der Ref. des Kür.-Rgts Königin (pomm.) Nr. 2; verm. Klitschdorf 30. Juli 1900 mit — Erika Gfin zu Solms-Sonnenwalde, geb. 4. März 1880. [Jannowitz.]
Sohn: Gf . ., geb. Jannowitz 16. Aug. 1901.
3) Gfin Magdalena, geb. Rohrlach 5. Mai 1875. [Hannover.]
4) Gf Karl, geb. Jannowitz 14. Sept. 1876, Kgl. preuß. Lt. in der dem GJägerbat. zugeteilten GMaschinengew.-Abt. [Potsdam.]
— b) 2r Ehe: 5) Gfin Anna Elisabeth, geb. Bunzlau 15. Jan. 1887.
6) Gfin Emma Karoline Jutta, geb. Stettin 28. Okt. 1889.
7) Gfin Auguste Eleonore, geb. Stettin 22. Dez. 1891.
8) Gf Otto, geb. Wernigerode 31. März 1893.
9) Gf Wolf Ernst, geb. Merseburg 7. Dez. 1895.

Geschwister.

1. Gfin Marianne, geb. Jannowitz 6. Sept. 1836; verm. das. 23. Juni 1859 mit Friedrich Gfn zu Solms-Laubach Erl., † 1. Sept. 1900.
2. Gfin Luitgarde, geb. Jannowitz 30. Aug. 1838; verm. das. 26. Nov. 1863 mit Heinrich XV. Pr. Reuß J. L. Durchl., † 23. Dez. 1869.
3. Gfin Marie, geb. Jannowitz 24. Mai 1840. [Jannowitz.]
4. Gfin Agnes, geb. Jannowitz 21. Mai 1842; verm. das. 20. Juni 1865 mit Hermann Fstn zu Solms-Hohensolms-Lich Durchl., † 16. Sept. 1899.
5. Gf Ernst, geb. Jannowitz 26. Jan. 1849, Kgl. preuß. Lt. a. D. [Jannowitz.]
6. Gfin Margarete, geb. Berlin 9. Jan. 1855; verm. Münster i. W. 17. Juni 1881 mit Maximilian Gfn zu Stolberg-Wernigerode, † 19. März 1887 (s. 3. Ast).
7. Gf Hermann, geb. Jannowitz 24. Sept. 1856, Kgl. preuß. Rittm. a. D. [Kupferberg, Schlesien.]
8. Gf Anton, geb. Jannowitz 21. Juli 1859, Kgl. preuß. OLt. a. D. [Dresden.]

3. Ast Kreppelhof.

Evangelisch. — Kreppelhof, Kr. Landeshut, Schlesien. — Stammvater: Gf Anton, geb. 23. Okt. 1785, † 11. Febr. 1854; Erwerbung der Fkhschaft Dönhoffstädt, Ostpr., 14. Dez. 1884.

Udo Graf zu Stolberg-Wernigerode, geb. Berlin 4. März 1840, Sohn des Gfn Konrad, geb. 9. Juni 1811, † 31. Aug. 1851, und seiner Gem. Marianne geb. von Romberg, geb. 22. Jan. 1821, verm. 4. Okt. 1838, † 14. Dez. 1884; folgte seinem Oheim, dem Gfn Eberhard, geb. 11. März 1810, † 8. Aug. 1872, als Fkherr auf Kreppelhof und seiner Mutter als Fkherr auf Dönhoffstädt; Herr auf Groß-Cammin, Prov. Brandenburg, Dr. hon. c. der Univ. Königsberg, Kgl. preuß. OPräs. z. D., lebensl. Mitgl. des preuß Herrenh., Mitgl. des Deutschen Reichstags u. Gen.-Major à la suite d. A., RRr des Joh.-O. ꝛc.; verm. Boitzenburg 26. Juli 1871 mit — Elisabeth Gfin von Arnim, geb. Berlin 13. Juni 1849.
Kinder: 1) Gf Adolf, geb. Dönhoffstädt 20. Mai 1872. [Kreppelhof.]
2) Gfin Marie Eleonore, geb. Berlin 18. Mai 1876. [Kreppelhof.]
3) Gfin Armgard, geb. Kreppelhof 1. Juni 1877, HofD. der Kgin Auguste Viktoria von Preußen.
4) Gfin Antonie, geb. Kreppelhof 6. Sept. 1880. [Kreppelhof.]
5) Gf Albrecht,
6) Gfin Karoline Renata, } geb. Kreppelhof 10. Jan. 1886.
7) Gfin Freda, geb. Königsberg i. Pr. 26. Jan. 1892.

Brüder.

1. † Gf Maximilian, geb. 26. Juni 1843, † 19. März 1887; verm. Münster i. W. 17. Juni 1881 mit — Margarete Gfin zu Stolberg-Wernigerode, geb. 9. Jan. 1855 (s. 2. Ast). [Dresden.]

Digitized by Google

Sohn: Gf Friedrich, geb. Jannowitz 22. Dez. 1882, Herr der Hschaft Diersfordt bei Wesel.

2. † Gf Stephan, geb. 24. Dez. 1847, † 7. Okt. 1891; verm. Schwarzau 27. April 1880 mit — Erneſtine Auguſte Erdmute Ordalie Nickiſch von Roſenegk, geb. Schwarzau bei Lüben 6. Dez. 1853. [Oberau bei Lüben.]

Kinder: 1) Gf Robert, geb. Oberau 20. Jan. 1881, Kgl. preuß. Lt. im Huſ.-Rgt von Schill (1. ſchleſ.) Nr. 4. [Ohlau.]
2) Gf Siegfried, geb. Oberau 18. Sept. 1882, Kgl. preuß. Lt. im Huſ.-Rgt von Schill (1. ſchleſ.) Nr. 4. [Ohlau.]
3) Gfin Marianne, geb. Oberau 7. März 1884.
4) Gf Bolko, geb. Oberau 13. Okt. 1885.
5) Gfin Stephanie, geb. Oberau 4. Jan. 1887.
6) Gf Reinhard, geb. Oberau 29. Okt. 1889.

Vaters-Geſchwiſter

aus des Großvaters, des Gfn Anton (ſ. oben) Ehe mit Luiſe Freiin von der Recke, geb. 16. Okt. 1787, verm. 12. Juni 1809, † 6. April 1874.

1. † Gf Eberhard, geb. 11. März 1810, † 8. Aug. 1872; verm. Klemzig 26. Mai 1842 mit — Marie Przſſin Reuß J. L. Durchl., geb. 24. Juni 1822, ED. des Kgl. bayer. Thereſien-O. [Giersdorf, Schleſien.]
2. † Gfin Jenny, geb Peterswaldau 3. Nov. 1813, † Potsdam 17. Dez. 1900; verm. Magdeburg 12. Juni 1838 mit Alexander Gfn von Keller, † 20. Mai 1879.
3. Gf Theodor, geb. Kreppelhof 5. Juni 1827, Kgl. preuß. Major a. D.; verm. Beetzendorf 16. April 1872 mit — Friederike Wilhelmine Clara von der Schulenburg, geb. Salzwedel 16. Dez. 1849. [Wernigerode.]

II. Linie.

Stammvater: Gf Johann Martin, Herr der Stammgfſchaft Stolberg, geb 4. Nov. 1594, † 22 Mai 1669; Beſitzteilung unter des Gfn Chriſtoph Ludwig I., Herrn zu Ortenberg und ſeit 23. Aug. 1684 auch zu Stolberg, geb. 18. Juni 1634, † 7. April 1704, zwei Söhnen, von denen die folgenden Häuſer ſtammen, 19. Juli 1706; Wiedererwerb des Amtes Heringen ꝛc. 1836.

1. Haus Stolberg-Stolberg.*

Stammvater: Chriſtoph Friedrich Gf zu Stolberg-Stolberg, geb. 18. Sept. 1672, † 22. Aug. 1738; Einführung des Erſtgeburtserbrechtes 13. Mai 1737; in Anerkennung, daß die von dem Gfn Friedrich Karl zu Stolberg-Gedern für ſich und ſein ganzes Haus nachgeſuchte und durch Kaiſer Karl VII. Frankfurt a. M. 18. Febr. 1742 bewilligte Erhebung in den Reichsfürſtenſtand (ſ. I. Linie) auf das Geſamthaus Stolberg ſich erſtreckt habe, erfolgte die preußiſche Genehmigung zur Führung des Fürſtentitels für das jeweilige Haupt des Hauſes, bzw. des Prinzen- und Prinzeſſinnentitels für deſſen und des Erbprinzen Nachkommen erſten Grades mit dem Prädikat „Durchlaucht" Berlin 22. März 1893. — W.: das auf der Gfſchaft Stolberg beruhende Stammwappen nebſt Kaiſ. Wappenvermehrung von 1548 u. 1597 wie bisher. — Haupt- und apanagierter Zweig ſtammen von zwei Söhnen des Stammvaters. — Die Kinder des Fſten und des Erbpr. führen den Titel Prinz und Prinzeſſin zu Stolberg-Stolberg ebenfalls mit dem Präd. Durchl., die übrigen Mitgl. des Hauſes den Titel Graf und Gräfin zu Stolberg-Stolberg.

1. Hauptzweig.

Lutheriſch. — Stolberg am Harz, Prov. Sachſen. — Stammvater: Chriſtoph Ludwig II., 2. Gf zu Stolberg-Stolberg, geb. 14. März 1703, † 20. Aug. 1761; „Erlaucht" 28. März 1836; erbl. Mitgl. des preuß. Herrenhauſes 12. Okt. 1854. — S. Jahrg. 1848, S. 289.

Alfred 1. Fürſt und regierender Graf zu Stolberg, Königſtein, Rochefort, Wernigerode und Hohnſtein, Herr zu Eppſtein, Münzenberg, Breuberg, Agimont, Lohra und Clettenberg ꝛc., Durchl., geb. Stolberg 23. Nov. 1820, Sohn des Gfn Joſeph, geb. 21. Juni 1771, † 27. Dez. 1839, und ſeiner Gem. Luiſe geb. Gfin zu Stolberg-Stolberg, geb. 13. Jan. 1799, verm. 1. Juli 1819, † 15. Aug. 1875; folgte ſeinem Vater; erbl. Mitgl. des preuß. Herrenh.; verm. Arolſen 15. Juni 1848 mit Auguſte Przſſin zu Waldeck und Pyrmont, geb. 21. Juli 1824, † 4. Sept. 1893.

Digitized by Google

Kinder: 1) Erbpr. Wolfgang Georg, geb. Stolberg 15. April 1849; verm. Meerholz 19. Mai 1897 mit — Irmgard Gfin zu Ysenburg und Büdingen in Meerholz, geb. 11. Juli 1868. [Rottleberode.]
Tochter: Przssin Imagina Juliana, geb. Rottleberode 22. März 1901.
2) Pr. Vollrath Elinger, geb. Mannheim 9. Nov. 1852. [Stolberg.]
3) Pr. Heinrich Ottomar, geb. Stolberg 6. März 1854, Kgl. preuß. Rittm. a. D. [Goslar a. Harz.]
4) Przssin Erika Juliane, geb. Stolberg 15. Juli 1856; verm. daſ. 12. Sept. 1878 mit Georg Albrecht Gfn zu Erbach-Erbach Erl.
5) Pr. Albrecht Ilger, geb. Stolberg 16. Jan. 1861. [Stolberg.]
6) Pr. Volkwin Udo, geb. Stolberg 15. Sept. 1865, Kgl. preuß. Olt. im Kür.-Rgt von Seydlitz (magdeb.) Nr. 7. [Halberſtadt.]

Schweſter.

Gfin Eliſabeth, geb. Stolberg 28. Okt. 1825; verm. daſ. 23. Mai 1861 mit Julius Gfn von Ingenheim. [Wiesbaden.]

2. (Apanagierter) Zweig.

Katholiſch ſeit 1800. — Sachſen, Oeſterreich und Preußen (Schleſien). — Stammvater: Gf Chriſtian Günther, geb. 9. Juli 1714, † 22. Juni 1765.

Friedrich Leopold Chriſtian Petrus Maria Graf zu Stolberg-Stolberg, geb. Gimborn 1. Juli 1868, Sohn des Gfn Alfred, geb. 18. Nov. 1835, † 1. Okt. 1880; folgte ſeinem Vetter, dem Gfn Günther (ſ. unten); Majoratsherr auf Brauna, Kgr. Sachſen, EMr des ſouv. Malt.-RrO. ꝛc.

Schweſtern.

1. Gfin Maria Pia Paula Georgia Eliſabeth Huberta, geb. Gimborn 14. Aug. 1870; verm. Brauna 21. Juni 1894 mit Moritz Frhrn von und zu Franckenſtein. [Nördlingen.]
2. Gfin Leopoldine Walpurgis Maria Pia Huberta Franziska, geb. Gimborn 13. Sept. 1872. [Brauna.]
3. Gfin Sophie Marie Pia Friederike Adolfine Huberta, geb. Brauna 31. Mai 1874. [Brauna.]

Mutter.

Verw. Gfin Anna zu Stolberg-Stolberg geb. Gfin von und zu Arco-Zinneberg, geb. 28. Febr. 1844; verm. München 12. Mai 1866, StkrD. u. ED. des ſouv. Malt.-RrO. [Brauna.]

Vaters-Schweſtern

aus des Großvaters, des Gfn Cajus, geb. 27. Juli 1797, † 7. April 1874, Ehe mit Marie Freiin von Loë a. d. H. Wiſſen, geb. 26. Mai 1804, verm. 9. Mai 1829, † 1. März 1871.

1. Gfin Eliſabeth Helene Maria Thereſe, geb. Brauna 28. Sept. 1843, ED. des ſouv. Malt.-RrO.; verm. Brauna 1. Sept. 1866 mit Friedrich Gfn von Praſchma. [Falkenberg in Preuß.-Schleſien.]
2. Gfin Marie Agnes Pauline Ludovika Benedikta, geb. Brauna 26. Jan. 1849; verm. daſ. 26. Juli 1877 mit Ferdinand Gfn von Hompeſch-Bollheim. [Joslowitz, Mähren, und Meran.]
3. Gfin Maria Anna Helene Sophie Klementine, geb. Gimborn 11. Juli 1851. [Kloſter der Armen Franziskanerinnen in Bielefeld.]

Großvaters-Brüder,

a) Halbbrüder aus des Urgroßvaters, des Gfn Friedrich Leopold, geb. 7. Nov. 1750, † 5. Dez. 1819, 1. Ehe mit Henriette Eleonore Agnes von Witzleben, geb. 9. Okt. 1761, verm. 11. Juni 1782, † 15. Nov. 1788.

1. † Gf Ernſt, geb. 30. Juli 1783, † 22. März 1846; verm. 24. Nov. 1818 mit Joſephine verw. Gfin von Plettenberg-Witten, geb. Gfin von Gallenberg, geb. 10. Mai 1784, † 19. März 1839.
Kinder: 1) † Gf Günther, geb. 22. Nov. 1820, † Teplitz 3. Juli 1895; verm.

Digitized by Google

I) Prödlitz 7. Juli 1862 mit Christine Gfin Kálnocky, geb. 28. Aug. 1831, † 14. April 1877); II) Baden bei Wien 25. Sept. 1878 mit — Anna Gfin von Saint-Genois, geb. 23. Juli 1850. [Baden bei Wien.]

2) Gfin Gabriele Eleonore Josephine, geb. Bisk, Ungarn, 26. Aug. 1827, StkrD.; verm. Troppau 14. April 1846 mit Moritz Gfn von Saint-Genois, † 12. Juni 1886. [Baden.]

2. † Gf Andreas, geb. 6. Nov. 1786, † 27. März 1863; verm. I) 18. Sept. 1817 mit Philippine Gfin von Brabeck, geb. 12. Aug. 1796, † 21. Dez. 1821; II) 26. Juli 1823 mit Anna Gfin von Hompesch, geb. 25. Okt. 1802, † 4. Juni 1833; III) 17. Mai 1836 mit Julie Gfin von Gallenberg, geb. 14. Juni 1808, † 26. Jan. 1889).

Töchter: a) 2r Ehe: 1) Gfin Marie Sophie Franziska, geb. Söder, Hannover, 28. April 1824; verm. daf. 18. Aug. 1846 mit Joseph Gfn Schaffgotsch, † 13. Aug. 1859. [Innsbruck.]

2) † Gfin Marie Elise, geb Söder 12. Dez. 1826, † Schloß Marchin, Belgien, 20. Mai 1901; verm. Söder 15. Mai 1851 mit Viktor Gfn von Robiano, † 12. April 1864.

3) Gfin Marie Julie, geb. Söder 31. Aug. 1829; verm. daf. 3. Aug. 1858 mit Leo von Savigny, † 29. Sept. 1886. [Berlin.]

4) Gfin Marie Therese, geb. Söder 4. Juni 1833; verm. daf. 14. Juni 1858 mit Theodor Frhrn von Locquenghien, † 11. Jan. 1895. [Bonn.]

— b) 3r Ehe: 5) Gfin Henriette Julie Anna Maria, geb. Söder 1. Mai 1837, StkrD.; verm. Hannover 18. Jan. 1865 mit Friedrich Gfn von Mengersen. [Zschepplin, Prov. Sachsen.]

6) Gfin Maria Bertha, geb. Söder 21. Juni 1845, StkrD.; verm. I) Söder 31. Juli 1862 mit Hugo Gfn von Lamberg-Feistritz, † 20. April 1884; II) Salzburg 3. Sept. 1888 mit Walther Gfn von Küenburg. [Salzburg.]

7) Gfin Marie Emma, geb. Hannover 11. Nov. 1849, K. u. K. PD., StkrD. und ED. des souv. Malt.-RrD.; verm. I) Zscheppelin 31. Juli 1867 mit Moritz Gfn Coreth von Coredo und Starkenberg, † 20. Okt. 1879, Herrn auf Welsberg, Steiermark; II) Salzburg 18. Aug. 1885 mit Leopold Gfn von Gondrecourt, † .. Mai 1888, K. u. K. FML. ꝛc. [Wien, Hofburg, und Larenburg.]

b) Rechte Brüder aus des Urgroßvaters (s. oben) 2. Ehe mit Sophie Gfin von Redern auf Brauna, geb. 4. Nov. 1765, verm. 15. Febr. 1790, † 8. Jan. 1842.

3. † Gf Leopold, geb. 24. Febr. 1799, † 9. Aug. 1840; verm. 15. Sept. 1838 mit Christiane Gfin von Sternberg, geb. 28. März 1798, † 21. Dez. 1840.

Sohn: † Gf Franz, geb. 19. Dez. 1840, † 9. März 1878; verm. 19. Nov. 1872 mit Maria Gfin von Hoensbroech, geb. 22. Juli 1850, † 23. Juli 1878.

Tochter: Gfin Maria Monika Mathilde Petra Paula Theodora Huberta Franziska Aloysia Magdalena Elisabeth Theresia Crescentia, geb. Algier 9. Nov. 1877, unter dem Namen Maria Johanna Nonne im Kloster der Dames de St. André in Tournai.

4. † Gf Bernhard, geb. 30. April 1803, † 21. Jan. 1859; verm. 8. Jan. 1833 mit Agnes Gfin von Seherr-Thoß, geb. 8. Juli 1809, † 1. Aug. 1878.

Kinder: 1) Gfin Agnes Charlotte Ernestine Marie Theresia, geb. Schönwitz 30. Okt. 1833. [Kloster Retz, NOesterreich.]

2) Gfin Marie Sophie Leopoldine Ferdinandine Johanne, geb. Schönwitz 25. April 1835, ehem. HofD. der Ehzgin Maria Theresia, StkrD. [. . .]

3) Gf Friedrich Leopold Johann Heinrich Stephan Maria, geb. Schönwitz 24. Dez. 1836, K. u. K. Rittm. a. D., EKr des souv. Malt.-RrD. ꝛc.; verm. Kyowitz 14. Juli 1868 mit — Bertha Gfin von Falkenhayn, geb. 25. März 1844, Erbfrau auf Kyowitz, StkrD. [Brustawe, Reg.-Bez. Breslau.]

Kinder: (1) Gf Bernhard Joseph Theodor Friedrich Leopold Cajus Raphaël Maria, geb. Brustawe 24. Okt. 1872, Kgl. preuß. Lt. à la suite d. A., EKr des souv. Malt.-RrD. [. . .]

(2) Gfin Agnes Elisabeth Pia Hedwig Katharina Maria, geb. Thomaswaldau

Digitized by Google

11. Mai 1874; verm. Bruſtawe 20. Febr. 1900 mit Valentin Gſn Balleſtrem, Kgl. preuß. OLdesger.-Aſſ. a. D. [Ober-Gläſersdorf.]

(3) Gſin Marie Helene Anna Ida Pia Cäcilia, geb. Thomaswaldau 20. April 1875; verm. Bruſtawe 6. Nov. 1894 mit Joſeph Gſn von Plettenberg-Lenhauſen. [Hoveſtadt bei Soeſt.]

(4) Gſin Bertha Roſa Maria, geb. Bruſtawe 23. Aug. 1876. [Bruſtawe.]

(5) Gſin Marie Chriſtine Franziska, (6) Gf Friedrich Theodor Alfred Pius Franz von Sales Maria, geb. Thomaswaldau 14. Dez. 1877. [Bruſtawe.]

4) Gf Bernhard Ludwig Ernſt Georg Michael, geb. Schönwitz 26. Sept. 1838, Weltprieſter. [Stockholm.]

5) † Gf Adalbert, geb. 5. Jan. 1840, † 16. Aug. 1885; verm. Jeltſch 10. Sept. 1873 mit — Ludmilla Gſin von Saurma-Jeltſch, geb. 11. Juli 1855, Konventualin im Kloſter der Saleſianerinnen in Annecy, Savoyen.

6) Gſin Marie Thereſe Huberta Eleonore, geb. Schönwitz 13. April 1843. [Breslau.]

7) Gf Günther Ernſt Leopold Franz Ignatius Hubertus Maria, geb. Breslau 7. Febr. 1845, K. u. K. Km. u. Rittm. a. D., EKr des ſouv. Malt.-KrD. ꝛc.; verm. Koppitz 9. Okt. 1879 mit — Klara Gſin von Schaffgotſch, geb. Breslau 20. Nov. 1860. [Paskau, Mähren.]

Kinder: (1) Gf Hubert Maria Johannes Bernhard Joſeph Adalbert Cyrill Mathias Franz, geb. Wien 24. Febr. 1881. [. . .]

(2) Gf Friedrich Leopold Joſeph Johannes Hubertus Maria, geb. Paskau 27. Aug. 1883.

(3) Gf Otto Joſeph Maria Aloyſius Hubertus Günther Thomas, geb. Paskau 19. Dez. 1888.

(4) Gſin Maria Annunciata Huberta Hedwig Thereſia Eliſabeth Klara Dorothea Agnes, geb. Paskau 2. Sept. 1896.

5. † Gf Joſeph, geb. 12. Aug. 1804, † 5. April 1859; verm. I) 17. Okt. 1838 mit Marie Thereſe Gſin von Spee, geb. . . ., † 1. Febr. 1850; II) 25. Febr. 1851 mit Karoline Gſin von Robiano, geb. 24. Dez. 1826, † 9. Jan. 1882.

Kinder: a) 1r Ehe: 1) Gſin Sophie Marie Huberta, geb. Düſſeldorf 14. Nov. 1839, StkrD.; verm. Weſtheim 28. Nov. 1867 mit Helge Frhrn von Hammerſtein-Equord, † 16. April 1893. [Petzenkirchen, NOeſterreich.]

2) Gſin Maria Johanne Huberta, geb. Weſtheim 17. Juli 1841; verm. daſ. 14. Jan. 1862 mit Klemens Frhrn von Nagel-Doornick, † 18. April 1900. [Vornholz, Weſtfalen.]

3) Gf Franz Friedrich Leopold Hubertus Maria, geb. Weſtheim 4. April 1846; verm. Vornholz 30. Sept. 1875 mit — Mary Elizabeth Eddington, geb. Dublin 14. Nov. 1845 (kath.). [Linſen, Kr. Militſch.]

Kinder: (1) Gſin Marie Karoline Franziska Aloyſia Anna Huberta, geb. Mankato, Minneſota, 16. Sept. 1876. [Linſen.]

(2) Gf Joſeph Helge Bernhard Hubertus Aloyſius Maria, geb. zu Mankato 11. Dez. 1877. [. . .]

(3) Gf Bernhard Friedrich Hubertus Aloyſius Maria, geb. Mankato 20. Jan. 1881, Kgl. ſächſ. Lt. im 1. (Leib)-Gren.-Rgt Nr. 100. [Dresden.]

(4) Gf Aloys Paulus Hubertus Maria, geb. Mankato 17. März 1882.

(5) Gſin Thereſe Klementine Aloyſia Maria, geb. Mankato 4. Dez. 1883.

(6) Gſin Eliſabeth Paula Aloyſia Maria Immaculata, geb. Mankato 8. Dez. 1884.

4) Gf Franz Ignatius Hubertus Maria, geb. Weſtheim 13. Sept. 1848; verm. Schloß Neuburg 30. Juli 1872 mit — Marie Gſin von Marchant und Anſembourg, geb. 15. Jan. 1847, StkrD. [Borlinghauſen bei Bonenburg, Weſtf.]

Kinder: (1) Gf Joſeph Oskar Franziskus Antonius Hubertus Maria, geb. Neubourg 14. März 1874. [Borlinghauſen.]

Digitized by Google

(2) Gfin Leonie Franziska Klara Josephe Huberta Maria, geb. Schönberg 9. Aug. 1875, Klosterfrau in der Kongregation des heil. Vincenz.
(3) Gfin Sophie Elisabeth Gisela Johanna Antonia Huberta Maria, geb. Schönberg 14. Dez. 1879. [Angers.]
(4) Gfin Eleonore Anna Leontine Thaddea Antonia Huberta Maria, geb. Borlinghausen 3. Febr. 1884.

— b) 2r Ehe: 5) Gfin Therese Maria, geb. Westheim, Westf., 1. April 1852; verm. das. 1. Mai 1873 mit Philipp Frhrn von Böselager, † 14. Nov. 1898. [Böselagerhof bei Bonn.]

6) Gf Hermann Joseph Karl Hubertus Maria, geb. Westheim 28. Febr. 1854; verm. Preßburg 27. Nov. 1879 mit — Marie Freiin von Walterskirchen zu Wolfsthal, geb. 23. Nov. 1854, StkrD. [Westheim, Westf.]

Kinder: (1) Gf Joseph Theodor Karl Maria Albert Hubertus, geb. Westheim 12. Febr. 1882.
(2) Gf Georg Ernst Maria Karl Joseph Anton, geb. Westheim 25. Febr. 1883.
(3) Gfin Maria Hedwig Ida Leopolda Hermenegilde, geb. Westheim 12. April 1884.
(4) Gfin Maria Sibylle Sophia Friederika Katharina Ida, geb. Westheim 30. April 1886.
(5) Gf Christoph Klemens Maria Joseph Johannes Baptista, geb. Westheim 22. Jan. 1888.
(6) Gfin Maria Theresia Magdalene Karoline, } geb. Westheim 14. April
(7) Gfin Maria Elisabeth Brigitta, } 1890.
(8) † Gf Martin Franz Xaver Joseph Maria, geb. Westheim 9. Aug. 1892, † das. 25. Mai 1901.

2. Haus Stolberg-Roßla.*

Lutherisch. — Roßla, Kr. Sangerhausen, Prov. Sachsen, und Ortenberg, Gbzgt. Hessen. — Stammvater: Jost Christian Gf zu Stolberg-Roßla, geb. 4. Okt 1676, † 17. Juni 1739; Einführung der Erstgeburt 10. Sept. 1738; erbl. Mitgl. der Ersten Kammer des Gbzgt. Hessen 17. Dez. 1820; erbl. Mitgl. des preuß. Herrenh. 12. Okt. 1854; in Anerkennung, daß die von dem Gfn Friedrich Karl zu Stolberg-Gedern für sich und sein ganzes Haus nachgesuchte und durch Kaiser Karl VII. Frankfurt a. M. 18. Febr. 1742 bewilligte Erhebung in den Reichsfürstenstand (s. I. Linie) auf das Gesamthaus Stolberg sich erstreckt habe, erfolgte die preuß. Genehmigung zur Führung des Fürstentitels für das jeweilige Haupt des Hauses bzw. des Prinzen- und Prinzessinnentitels für dessen und des Erbprinzen Nachkommen ersten Grades mit dem Prädikat „Durchlaucht" Berlin 22. März 1893. — Das Wappen blieb unverändert seit der Kais. Wappenvermehrung von 1597. — S. Jahrg. 1848, S. 293. — Die Geschwister des 2. Fstn führen den Titel Prinz und Prinzessin zu Stolberg-Roßla ebenfalls mit dem Präd. Durchl., die übrigen Mitgl. dieses Hauses den Titel Graf und Gräfin zu Stolberg-Roßla.

Jost Christian 2. Fürst zu Stolberg, Graf zu Königstein, Rochefort, Wernigerode und Hohnstein, Herr zu Eppstein, Münzenberg, Breuberg, Agimont, Lohra und Clettenberg, Durchl., geb. Roßla 28. Dez. 1886, Sohn des 1. Fstn Botho, geb. 12. Juli 1850, † 8. Nov. 1893; folgte seinem Vater unter Vormundschaft des Gfn Kuno (s. unten).

Geschwister,

a) Halbschwester aus des Vaters 1. Ehe mit Marie Gfin von Arnim-Zichow, geb. 23. März 1859, verm. 20. Mai 1879, † 12. März 1880.

1. Prinzessin Marie, geb. Roßla 2. März 1880; verm. das. 26. April 1898 mit Otto Gfn zu Castell-Rüdenhausen.

b) Rechte Geschwister.

2. Prinzessin Elisabeth, geb. Roßla 23. Juni 1885.
3. Pr. Christoph Martin, geb. Roßla 1. April 1888.
4. Pr. Johann August, geb. Roßla 5. Mai 1889.

Digitized by Google

5. Pr. Ernst Heinrich, geb. Roßla 7. Okt. 1890.
6. Przssin Mathilde, geb. Roßla 29. Mai 1894.

Mutter.

Verw. Fstin Hedwig zu Stolberg-Roßla Durchl., geb. Przssin zu Ysenburg und Büdingen in Büdingen, geb. 1. Nov. 1863; verm. Büdingen 27. Sept. 1883. [Roßla.]

Vaters-Geschwister

aus des Großvaters, des Gfn Karl, geb. 1. Aug. 1822, † 23. Jan. 1870, Ehe mit Bertha Gfin zu Solms-Rödelheim, geb. 27. Dez. 1824, verm. 1. März 1849, † 14. Nov. 1898.

1. Gf Otto, geb. Roßla 17. Aug. 1854, Kgl. preuß. OLt. a. D. [Kösen.]
2. Gfin Agnes, geb. Roßla 16. August 1859. [Roßla.]
3. Gf Kuno Botho, geb. Roßla 11. Mai 1862, Kgl. preuß. Rittm. à la suite d. A., EKr des Joh.-O. ꝛc., mit der Verwaltung des Stammgutes für den minderjährigen Fürsten betraut. [Roßla.]

Thurn und Taxis.

Katholisch. — Bayern, Oesterreich, Preußen und Württemberg. — Ursprünglich italienische adelige Familie aus der Ldschaft Bergamo, die mit Reinerius de Tasso 1117 zuerst urkundlich erscheint und deren Stammreihe mit Homodeus de Tasso († vor 1290) beginnt. Rittermäßiger Reichsadel mit Wappenbesserung Trier 31. Mai 1512; Reichsadels-Bestätigung, sowie Erneuerung und Vermehrung des Wappens (für Johann Baptist) Saragossa 5. Jan. 1534; Reichspanner- und Frhrnstand Prag 16. Jan. 1608 (für Leonhard I. von Taxis, Kais. Km. und Gen.-Postmeister im heil. Röm. Reich); Erb-Gen.-Postmeister des Reichs 1615; Reichsgf d. d. Wien 8. Juni 1624; spanisch-niederländ. Fst de la Tour et Tassis Madrid 19. Febr. 1681; Reichsfst (primog.) Wien 4. Okt. 1695; Erhebung der Reichs-Erb-Generalpostmeisterwürde zum Reichsthronlehen und Kais. u. Reichs-Erb-General- u. OHofpostmeisteramt 20. Mai 1747; Virilstimme im Reichsfstnrat 30. Mai 1754; die folgenden Linien stammen von Halbbrüdern, Söhnen des Fsten Alexander Ferdinand, geb. 22. März 1704, † 1773. — S. Jahrg. 1836, S. 243; 1848, S. 223; 1849, S. 212; 1868, S. 261; 1894, S. 245, u. 1897, S. 253. — Die Nachgeborenen führen den Titel Prinz und Prinzessin von Thurn und Taxis.

I. Linie.

Regensburg. — Stammvater: Fst Karl Anselm, geb. 2. Juni 1733, † 13. Nov. 1805; Belehnung mit dem Thronlehen als Reichserb-Gen.- und OHofpostm. 27. Dez. 1774; Erwerbung der Hschaften Friedberg, Scheer, württ. Donaukr., ꝛc. 22. Okt. 1785; Erhebung der Hschaften Friedberg, Scheer und Dürmentingen (ebenda) zur gefürsteten Reichsgfschaft mit entsprechender Wappenvermehrung Wien 16. Juli 1787; Entschädigung für den Verlust am Postertrag aus den 1801 abgetretenen linksrhein. Besitzungen durch Buchau, Marchthal, Neresheim ꝛc., württ. Donaukr., und Erhebung dieser Hschaften zum Fstt. Buchau 25. Febr. 1803; erbl. Reichsrat der Krone Bayern 26. Mai 1818; preuß. Fst von Krotoszyn Berlin 29. Mai 1819; erbl. Mitgl. der Kammer der Standesherren in Württemberg 25. Sept. 1819; Inkolat in Böhmen . . 1823; erbl. Mitgl. des preuß. Herrenh. 12. Okt. 1854 und des Herrenh. des oesterr. Reichsrats 5. April 1862; bayer. Hzg zu Wörth und Donaustauf München 8. Mai 1899.

Albert Maria Joseph Maximilian Lamoral regierender Fürst von Thurn und Taxis, Fürst zu Buchau und zu Krotoszyn, Herzog zu Wörth und Donaustauf, gefürst. Graf zu Friedberg-Scheer, Graf zu Valle-Sássina, auch zu Marchthal, Neresheim ꝛc., Durchl., geb. Regensburg 8. Mai 1867, Sohn des Erbpr. Maximilian, geb. 28. Sept. 1831, † 26. Juni 1867, und seiner Gem. Helene geb. Hzgin in Bayern, geb. 4. April 1834, verm. 24. Aug. 1858, † 16. Mai 1890; folgte seinem Bruder, dem Fsten Maximilian, geb. 24. Juni 1862, † 2. Juni 1885, unter Vormundschaft seiner Mutter und wurde volljährig am 8. Mai 1888; Erb-Gen.-Postm., Kron-Oberst-Postm. in Bayern, erbl. Mitgl. des Herrenh. des

Digitized by Google

oesterr. Reichsrats, der Kammer der Reichsräte des Kgr. Bayern, des preuß. Herrenh. und der Kammer der Standesherren in Württemberg, Inh. des Kgl. bayer. 2. Chevaulegers-Rgts Taxis, Rr des St. Hubertus-O., des oesterr. O. v. GVließ ꝛc.; verm. Budapest 15. Juli 1890 mit — Margarete Klementine Maria Kaiſ Przſſin u. Ehzgin von Oeſterreich ꝛc. K. u. K. Hoh., geb. 6. Juli 1870, StkrD.

Söhne: 1) Erbpr. Franz Joſeph Maximilian Maria Antonius Ignatius Lamoral, geb. Regensburg 21. Dez. 1893.

2) Pr. Karl Auguſt Joſeph Maria Maximilian Lamoral Antonius Ignatius Benediktus Valentin, geb. Schloß Garatshauſen 23. Juli 1898.

3) Pr. Louis Philipp Maria Friedrich Joſeph Maximilian Antonius Ignatius Lamoral, geb. Regensburg 2. Febr. 1901.

Schweſter.

Przſſin Louiſa Mathilde Wilhelmine Marie Maximiliane, geb. Schloß Taxis 1. Juni 1859, ED. des Kgl. bayer. Thereſien-O. u. StkrD.; verm. Regensburg 21. Juni 1879 mit Friedrich Pr. von Hohenzollern.

Vaters-Geſchwiſter,

a) rechte Brüder aus des Großvaters, des Fſtn Maximilian, geb. 3. Nov. 1802, † 10. Nov. 1871, 1. Ehe mit Wilhelmine Freiin von Dörnberg, geb. 6. März 1804, verm. 24. Aug. 1828, † 14. Mai 1835.

1 † Pr. Egon Maximilian Lamoral, geb. Regensburg 17. Nov. 1832, † Wien 8. Febr. 1892; verm. Ecska 11. Nov. 1871 mit Victoria Johanna Marie verw. (Sigmund, † . .) von Lázár de Ecska, geb. von Edelspacher de Gyorok, geb. 11. Mai 1841, † 17. Aug. 1895.

Kinder: 1) Pr. Maximilian Victor Egon Maria Lamoral, geb. Ecska 15. Juni 1872, Herr der Hſchaft Baltavár mit Kis-Bér, Nagy-Tilaj, Kis-Tilaj (Komitat Eiſenburg), Endes (Komitat Zala), erbl. Mitgl. des ungar. OHauſes, K. u. K. Km., ERr des Deutſchen O. [Baltavár.]

2) Przſſin Mathilde Viktorine Amalie Wilhelmine Maria Joſepha, geb. Ecska 21. Febr. 1874. [Baltavár.]

3) Pr. Viktor Theodor Maximilian Egon Maria Lamoral, geb. Ecska 18. Jan. 1876, Herr auf Lökösház, Elek und Anteil an Dombegyhára, erbl. Mitgl. des ungar. OHauſes, K. u. K. Lt. im Huſ.-Rgt Gf Nádasdy Nr. 9. [Oedenburg.]

2. † Pr. Theodor, geb. 9. Febr. 1834, † 1. März 1876; verm. München 14. Febr. 1865 mit — Melanie Freiin von Seckendorff-Aberdar a. d. H. Sugenheim-Weingartsgreuth, geb. 25. Okt. 1841. [Stuttgart.]

Sohn: Pr. Maximilian Theodor Egon Lamoral, geb. Mentone 8. März 1876, Kgl. preuß. Lt. im GKür.-Rgt, Rr des Kgl. bayer. St. Georg-O. ꝛc. [Berlin.]

b) Halbgeſchwiſter aus des Großvaters, des Fſtn Maximilian (ſ. oben) 2. Ehe mit Mathilde Przſſin von Oettingen-Oettingen und Oettingen-Spielberg, geb. 9. Febr. 1816, verm. 24. Jan. 1839, † 20. Jan. 1886.

3. Pr. Guſtav Otto Maximilian Lamoral, geb. Regensburg 23. Febr. 1848, K. u. K. Km., ERr des ſouv. Malt.-RrO. ꝛc.; verm. Laucin 6. Sept. 1877 mit — Karoline Przſſin von Thurn und Taxis, geb. 3. Nov. 1846, K. u. K. PD. und StkrD. (ſ. II. Linie). [Bregenz.]

4. † Pr. Adolf, geb. 26. Mai 1850, † 3. Jan. 1890; verm. Preßburg 6. April 1875 mit — Franziska Grimaud Gfin von Orſay, geb. 4. März 1857, StkrD. (wiederverm. Wien 15. Febr. 1892 mit Maximilian Pr. zu Hohenlohe-Schillingsfürſt, von Ratibor und Corvey).

Töchter: 1) Przſſin Amalie Mathilde Marie Felicie Adolfine, geb. Innsbruck 9. Juni 1876. [Weimar.]

2) Przſſin Marie Franziska Mathilde Maximiliane, geb. Wien 12. Nov. 1885.

3) Przſſin Felicitas Maria Adolfine Franziska Emanuela, geb. Aigen 16. Jan. 1889.

Digitized by Google

5. † Pr. Franz, geb. 2. März 1852, † 4. Mai 1897; verm. Preßburg 29. Sept. 1883 mit — Thereſia Grimaud Gfin von Orſay, geb. 9. Mai 1861. [Dresden.]
Kinder: 1) Pr. Nikolaus Max Maria Franz Lamoral, geb. Athen 21. Jan. 1885.
2) Przſſin Luiſe Mathilde Félicie Marie, geb. Dresden 4. Mai 1887.
3) Pr. Guſtav Franz Maria Maximilian Lamoral, geb. Dresden 22. Aug. 1888.
4) Pr. Egon Maria-Thereſia Franziskus Maximilianus Lamoral, geb. Konſtantinopel 15. Sept. 1890.
5) Pr. Franz Maximilian Lamoral Maria, geb. Brüſſel 31. März 1892.
6. Przſſin Marie Georgine Amalie Mathilde Maximiliane, geb. Regensburg 25. Dez. 1857, StkrD.; verm. Bregenz 23. Mai 1889 mit Wilhelm Fſtn von Waldburg zu Zeil und Trauchburg Durchl.

II. Linie.

Schloß Laučin, Böhmen. — Stammvater: Pr. Maximilian Joſeph, geb. 28. Mai 1769, † 15. Mai 1831; böhm. Inkolat Wien 18. Sept. 1797 und Baden 9. Juli 1829; Lbmann in Tirol Wien 9. Okt. 1838.

Alexander Johann Vincenz Rudolf Hugo Karl Lamoral Eligius Prinz von Thurn und Taxis, geb. Laučin 1. Dez. 1851, Sohn des Pr. Hugo Maximilian, geb. 3. Juli 1817, † 28. Nov. 1889; Herr der Hſchaften Dobrawitz, Laučin und Mcell, ſowie der Güter Wlkawa, Nimčic und Cetno, Böhmen, K. u. K. Km. und GRat, ERr des ſouv. Malt.-RrO. ꝛc.; verm. Venedig 19. April 1875 mit — Marie Przſſin zu Hohenlohe-Waldenburg-Schillingsfürſt, geb. 28. Dez. 1855, K. u. K. PD., StkrD. und ED. des ſouv. Malt.-RrO.
Söhne: 1) Pr. Erich Lamoral Hugo Egon Maria, geb. Zell 11. Jan. 1876, K. u. K. Lt. im Huſ.-Rgt Nr. 9. [Oedenburg.]
2) Pr. Eugen Alexander Lamoral Karl Anſelm Friedrich Joſeph Ruppertus Maria geb. Prag 27. März 1878. [Laučin.]
3) Pr. Alexander Karl Egon Theobald Maria Lamoral, geb. Zell 8. Juli 1881. [Laučin.]

Schweſtern.

1. Przſſin Marie Karoline Anſelmina Iſabella Joſepha, geb. Brescia 3. Nov. 1846, K. u. K. PD. und StkrD.; verm. Laučin 6. Sept. 1877 mit Guſtav Pr. von Thurn und Taxis (ſ. I. Linie).
2. Przſſin Maria Thereſia Valentine, geb. Prag 7. Jan. 1856, StkrD. und ED. des Kgl. bayer. Thereſien-O.; verm. Prag 11. Okt. 1878 mit Johann Gfn von Harrach.

Mutter.

Verw. Przſſin Almeria von Thurn und Taxis Durchl., geb. Gfin von Belcredi, geb. 8. Okt. 1819, K. u. K. PD. und StkrD.; verm. Löſch 14. Okt. 1845. [Prag.]

Vaters-Bruder

aus des Großvaters, des Pr. Karl Anſelm, geb. 18. Juni 1792, † 25. Aug. 1844, Ehe mit Iſabelle Gfin von und zu Elz, geb. 10. Febr. 1795, verm. 4. Juli 1815, † 13. März 1859.

Rudolf Hugo Maximilian, geb. Prag 25. Nov. 1833 [nach Verzichtleiſtung auf den Namen und die Rechte eines Pr. von Thurn und Taxis durch oeſterr. Verleihung vom 3. März 1894], Freiherr von Troskow (ſ. Taſchenbuch der Freiherrl. Häuſer).

Großvaters-Brüder

aus des Urgroßvaters, des Pr. Maximilian Joſeph (ſ. oben) Ehe mit Marie Przſſin zu Lobkowitz, geb. 22. April 1770, verm. 6. Juni 1791, † 9. Nov. 1832.

1. † Pr. Karl Theodor, geb. 18. Juli 1797, † 21. Juni 1868; verm. 20. Okt. 1827 mit Juliane Karoline Gfin von Einſiedel, geb. 20. Dez. 1806, † 20. Aug. 1846.
Kinder: 1) Przſſin Luiſe Sophie Marie Amalie, geb. Ansbach 21. Dez. 1828; verm. München 8. Juni 1853 mit Hermann Frhrn von und zu Guttenberg, † 25. April 1882. [Würzburg.]

Digitized by Google

oesterr. Reichsrats, der Kammer der Reichsräte des Kgr. Bayern, des preuß. Herrenh. und der Kammer der Standesherren in Württemberg, Inh. des Kgl. bayer. 2. Chevaulegers-Rgts Taxis, Rr des St. Hubertus-O., des oesterr. O. v. GVließ ꝛc.; verm. Budapest 15. Juli 1890 mit — Margarete Klementine Maria Kais Przssin u. Ehzgin von Oesterreich ꝛc. K. u. K. Hoh., geb. 6. Juli 1870, StkrD.

Söhne: 1) Erbpr. Franz Joseph Maximilian Maria Antonius Ignatius Lamoral, geb. Regensburg 21. Dez. 1893.

2) Pr. Karl August Joseph Maria Maximilian Lamoral Antonius Ignatius Benediktus Valentin, geb. Schloß Garatshausen 23. Juli 1898.

3) Pr. Louis Philipp Maria Friedrich Joseph Maximilian Antonius Ignatius Lamoral, geb. Regensburg 2. Febr. 1901.

Schwester.

Przssin Louisa Mathilde Wilhelmine Marie Maximiliane, geb. Schloß Taxis 1. Juni 1859, ED. des Kgl. bayer. Theresien-O. u. StkrD.; verm. Regensburg 21. Juni 1879 mit Friedrich Pr. von Hohenzollern.

Vaters-Geschwister,

a) rechte Brüder aus des Großvaters, des Fsten Maximilian, geb. 3. Nov. 1802, † 10. Nov. 1871, 1. Ehe mit Wilhelmine Freiin von Dörnberg, geb. 6. März 1804, verm. 24. Aug. 1828, † 14. Mai 1835.

1. † Pr. Egon Maximilian Lamoral, geb. Regensburg 17. Nov. 1832, † Wien 8. Febr. 1892; verm. Ecska 11. Nov. 1871 mit Victoria Johanna Marie verw. (Sigmund, † . .) von Lázár de Ecska, geb. von Edelspacher de Gyorok, geb. 11. Mai 1841, † 17. Aug. 1895.

   Kinder: 1) Pr. Maximilian Victor Egon Maria Lamoral, geb. Ecska 15. Juni 1872, Herr der Hschaft Baltavár mit Kis-Bér, Nagy-Tilaj, Kis-Tilaj (Komitat Eisenburg), Endes (Komitat Zala), erbl. Mitgl. des ungar. OHauses, K. u. K. Km., ERr des Deutschen O. [Baltavár.]

   2) Przssin Mathilde Viktorine Amalie Wilhelmine Maria Josepha, geb. Ecska 21. Febr. 1874. [Baltavár.]

   3) Pr. Viktor Theodor Maximilian Egon Maria Lamoral, geb. Ecska 18. Jan. 1876, Herr auf Lökösház, Elek und Anteil an Dombegyhára, erbl. Mitgl. des ungar. OHauses, K. u. K. Lt. im Hus.-Rgt Gf Rádasdy Nr. 9. [Oedenburg.]

2. † Pr. Theodor, geb. 9. Febr. 1834, † 1. März 1876; verm. München 14. Febr. 1865 mit — Melanie Freiin von Seckendorff-Aberdar a. d. H. Sugenheim-Weingartsgreuth, geb. 25. Okt. 1841. [Stuttgart.]

   Sohn: Pr. Maximilian Theodor Egon Lamoral, geb. Mentone 8. März 1876, Kgl. preuß. Lt. im GKür.-Rgt, Rr des Kgl. bayer. St. Georg-O. ꝛc. [Berlin.]

b) Halbgeschwister aus des Großvaters, des Fsten Maximilian (s. oben) 2. Ehe mit Mathilde Przssin von Oettingen-Oettingen und Oettingen-Spielberg, geb. 9. Febr. 1816, verm. 24. Jan. 1839, † 20. Jan. 1886.

3. Pr. Gustav Otto Maximilian Lamoral, geb. Regensburg 23. Febr. 1848, K. u. K. Km., ERr des souv. Malt.-RrO. ꝛc.; verm. Laudin 6. Sept. 1877 mit — Karoline Przssin von Thurn und Taxis, geb. 3. Nov. 1846, K. u. K. PD. und StkrD. (s. II. Linie). [Bregenz.]

4. † Pr. Adolf, geb. 26. Mai 1850, † 3. Jan. 1890; verm. Preßburg 6. April 1875 mit — Franziska Grimaud Gfin von Orsay, geb. 4. März 1857, StkrD. (wiederverm. Wien 15. Febr. 1892 mit Maximilian Pr. zu Hohenlohe-Schillingsfürst, von Ratibor und Corvey).

   Töchter: 1) Przssin Amalie Mathilde Marie Felicie Adolfine, geb. Innsbruck 9. Juni 1876. [Weimar.]

   2) Przssin Marie Franziska Mathilde Maximiliane, geb. Wien 12. Nov. 1885.

   3) Przssin Felicitas Maria Adolfine Franziska Emanuela, geb. Nizza 16. Jan. 1889.

Digitized by Google

5. † Pr. Franz, geb. 2. März 1852, † 4. Mai 1897; verm. Preßburg 29. Sept. 1883 mit — Thereſia Grimaud Gfin von Orſay, geb. 9. Mai 1861. [Dresden.]
Kinder: 1) Pr. Nikolaus Max Maria Franz Lamoral, geb. Athen 21. Jan. 1885.
2) Przſſin Luiſe Mathilde Félicie Marie, geb. Dresden 4. Mai 1887.
3) Pr. Guſtav Franz Maria Maximilian Lamoral, geb. Dresden 22. Aug. 1888.
4) Pr. Egon Maria-Thereſia Franziskus Maximilianus Lamoral, geb. Konſtantinopel 15. Sept. 1890.
5) Pr. Franz Maximilian Lamoral Maria, geb. Brüſſel 31. März 1892.
6. Przſſin Marie Georgine Amalie Mathilde Maximiliane, geb. Regensburg 25. Dez. 1857, StkrD.; verm. Bregenz 23. Mai 1889 mit Wilhelm Fſtn von Waldburg zu Zeil und Trauchburg Durchl.

II. Linie.

Schloß Laučin, Böhmen. — Stammvater: Pr. Maximilian Joſeph, geb. 28. Mai 1769, † 15. Mai 1831; böhm. Inkolat Wien 18. Sept. 1797 und Baden 9. Juli 1829; Ldmann in Tirol Wien 9. Okt. 1838.

Alexander Johann Vincenz Rudolf Hugo Karl Lamoral Eligius Prinz von Thurn und Taxis, geb. Laučin 1. Dez. 1851, Sohn des Pr. Hugo Maximilian, geb. 3. Juli 1817, † 28. Nov. 1889; Herr der Hſchaften Dobrawitz, Laučin und Mcell, ſowie der Güter Wltawa, Nimětic und Cetno, Böhmen, K. u. K. Km. und GRat, ERr des ſouv. Malt.-RrO. ꝛc.; verm. Venedig 19. April 1875 mit — Marie Przſſin zu Hohenlohe-Waldenburg-Schillingsfürſt, geb. 28. Dez. 1855, K. u. K. PD., StkrD. und ED. des ſouv. Malt.-RrO.
Söhne: 1) Pr. Erich Lamoral Hugo Egon Maria, geb. Zell 11. Jan. 1876, K. u. K. Lt. im Huſ.-Rgt Nr. 9. [Oedenburg.]
2) Pr. Eugen Alexander Lamoral Karl Anſelm Friedrich Joſeph Ruppertus Maria geb. Prag 27. März 1878. [Laučin.]
3) Pr. Alexander Karl Egon Theobald Maria Lamoral, geb. Zell 8. Juli 1881. [Laučin.]

Schweſtern.

1. Przſſin Marie Karoline Anſelmina Iſabella Joſepha, geb. Brescia 3. Nov. 1846, K. u. K. PD. und StkrD.; verm. Laučin 6. Sept. 1877 mit Guſtav Pr. von Thurn und Taxis (ſ. I. Linie).
2. Przſſin Maria Thereſia Valentine, geb. Prag 7. Jan. 1856, StkrD. und ED. des Kgl. bayer. Thereſien-O.; verm. Prag 11. Okt. 1878 mit Johann Gfn von Harrach.

Mutter.

Verw. Przſſin Almeria von Thurn und Taxis Durchl., geb. Gfin von Belcredi, geb. 8. Okt. 1819, K. u. K. PD. und StkrD.; verm. Löſch 14. Okt. 1845. [Prag.]

Vaters-Bruder

aus des Großvaters, des Pr. Karl Anſelm, geb. 18. Juni 1792, † 25. Aug. 1844, Ehe mit Iſabelle Gfin von und zu Eltz, geb. 10. Febr. 1795, verm. 4. Juli 1815, † 13. März 1859.

Rudolf Hugo Maximilian, geb. Prag 25. Nov. 1833 (nach Verzichtleiſtung auf den Namen und die Rechte eines Pr. von Thurn und Taxis durch oeſterr. Verleihung vom 3. März 1894), Freiherr von Troskow (ſ. Taſchenbuch der Freiherrl. Häuſer).

Großvaters-Brüder

aus des Urgroßvaters, des Pr. Maximilian Joſeph (ſ. oben) Ehe mit Marie Przſſin zu Lobkowitz, geb. 22. April 1770, verm. 6. Juni 1791, † 9. Nov. 1832.

1. † Pr. Karl Theodor, geb. 18. Juli 1797, † 21. Juni 1868; verm. 20. Okt. 1827 mit Juliane Karoline Gfin von Einſiedel, geb. 20. Dez. 1806, † 20. Aug. 1846.
Kinder: 1) Przſſin Luiſe Sophie Marie Amalie, geb. Ansbach 21. Dez. 1828; verm. München 8. Juni 1853 mit Hermann Frhrn von und zu Guttenberg, † 25. April 1882. [Würzburg.]

Digitized by Google

2) † Pr. Maximilian Karl Friedrich, geb. 31. Okt. 1831, † 10. Juni 1890; verm. München 13. Okt. 1860 mit — Eugenie de Taſcher de la Pagerie a. d. H. der Ducs de Taſcher de la Pagerie, geb. 23. Nov. 1839, ED. des Kgl. bayer. Thereſien-O. [Neuburg a. Donau.]

Kinder: (1) Pr. Karl Theodor Ludwig Maximilian Robert, geb. Augsburg 18. Juli 1861, Rr des Kgl. bayer. St. Georg-O. ꝛc. [Neuburg a. Donau.]

(2) Pr. Karl Ludwig Lamoral Eugen, geb. Augsburg 19. Okt. 1863, Kgl. bayer. Rittm. à la suite d. A., Rr des Kgl. bayer. St. Georg-O. ꝛc.; verm. Regensburg 22. Mai 1900 mit — Maria Thereſia Prſſin von Braganza ꝛc. Kgl. Hoh., geb. 26. Jan. 1881, StkrD. [Schloß Haus bei Regensburg.]

Tochter: geb. Schloß Haus 26. Febr. 1901, † daſ. 26. Febr. 1901.

(3) Prſſin Amalie Luiſe Adele Sophie Hortenſe, geb. Augsburg 15. Dez. 1864. [Neuburg a. Donau.]

(4) Prſſin Hortenſe Oskarine Marie Adele Sophie, geb. München 26. März 1866. [Neuburg a. D.]

(5) Pr. Karl Guſtav Maximilian Maria Lamoral, geb. Neuburg a. D. 2. Mai 1886.

3) Prſſin Sophie Anna Julie, geb. Würzburg 13. Aug. 1835; verm. München 15. Nov. 1864 mit Joſeph Ortolf Gfn von und zu Sandizell, † 15. Dez. 1881. [Brandeck bei Aibling, OBayern.]

2. † Pr. Friedrich Hannibal, geb. Prag 3. Sept. 1799, † Venedig 17. Jan. 1857; verm. Wien 29. Juni 1831 mit Aurora Gfin Batthyáni von Németh-Ujvár, geb. Ofen 13. Juni 1806, † Iſchl 18. Sept. 1881.

Kinder: 1) Pr. Lamoral Friedrich Wilhelm Maximilian Vincenz Georg, geb. Maria-Thereſiopol 13. April 1832, K. u. K. Km. und GRat, FML. der R., Oberſtinh. des Huſ.-Rgts Gf Rádasdy Nr. 9; verm. 22. April 1871 mit — Antonie Gfin Schaaffgotſche, geb. 18. Juli 1850, K. u. K. PD. und StkrD. [Schloß Biskupitz, Mähren.]

Söhne: (1) Pr. Friedrich Lamoral Joſeph Maria Anton, geb. Raab 23. Dez. 1871, K. u. K. Km. und Rittm. im Drag.-Rgt Frhr von Bechtolsheim Nr. 15. [Göding, Mähren.]

(2) Pr. Hugo Lamoral Joſeph Hermann, geb. Marienthal 1. Sept. 1873, K. u. K. Km. und OLt. im Drag.-Rgt Albrecht Pr. von Preußen ꝛc. Nr. 6. [Enns, OOeſterreich.]

2) Prſſin Roſa Maria Eleonore, geb. Baja 22. Mai 1833, StkrD. [Wien, Annagaſſe 10.]

3) Prſſin Maria Helene Sophie Iſaura, geb. Saros-Patak 16. Mai 1836, K. u. K. PD. und StkrD.; verm. Wien 15. Mai 1871 mit Wolfgang Gfn Kinsky von Wchinitz und Tettau, † 14. Dez. 1885.

4) Pr. Friedrich Arthur Ferdinand, geb. Saros-Patak 10. Okt. 1839, Herr (in Gemeinſchaft mit ſeiner Gemahlin) auf Zdounek, Kr. Hradiſch, Mähren, K. u. K. Km. und Gen.-Major der Reſ.; verm. Wien 30. April 1872 mit — Maria Gfin von Thun und Hohenſtein, geb. 6. Aug. 1850, K. u. K. PD. und StkrD. [Zdounek.]

Tochter: Prſſin Karoline Marie Friederike, geb. Kwaſſitz 26. Sept. 1875, StkrD.; verm. Wien 14. Febr. 1898 mit Friedrich Gfn Strachwitz, K. u. K. Km. [Morkowitz, Mähren.]

Törring.

Katholiſch. — München u. Schloß Seefeld. — Oberbayeriſcher Uradel, der mit Heinrich III., Herrn auf Törring und Tengling (am Tachenſee), um 1100 zuerſt urkundlich erſcheint; Erwerbung von Jettenbach (ebenda) um 1200; Reichsfrhr d. d. Augsburg 3. Juni 1566; Erboberſtjägermeiſter im Hzgt. Bayern 18. Juli 1607; Erbkämmerer des Hzgts Salzburg 1618; Reichsgf d. d. Regens-

Digitized by Google

burg 21. Okt. 1630; erbl. Reichsrat der Krone Bayern 26. Mai 1818; bayer. Namen- und Wappenvereinigung mit Minucci 10. April 1824; württ. Anerkennung des Gfn Klemens zu Törring-Jettenbach (geb. 23. Okt. 1826, s. unten) als Rechtsnachfolger des (30. April 1860 erloschenen) standesherrl. Hauses Törring-Gutenzell mit dem Rechte, das dem Haupte desselben nach dem Bundestagsbeschlusse vom 13. Febr. 1829 zuständige Prädikat „Erlaucht" zu führen, 9. Okt. 1888; bayer. Anerkennung 27. Okt. 1888. — S. Jahrg. 1891, S. 215, und Taschenbuch der Gräfl. Häuser, Jahrg. 1878, S. 973.

Hans-Veit Maximilian Kaspar Graf zu Törring-Jettenbach, Graf zu Gutenzell, Freiherr von Seefeld, Erl., geb. Augsburg 7. April 1862, Sohn des Gfn Klemens, geb. 23. Okt. 1826, † 12. Nov. 1891, und seiner Gem. Fanny geb. Gfin von Paumgarten, geb. 29. Sept. 1834, verm. 31. Jan. 1860, † 7. Dez. 1894; folgte seinem Vater; Fkherr auf Pörnbach mit Pertenstein und Jettenbach und auf Seefeld, Bayern, sowie der vorm. reichsständischen Hschaft Gutenzell, Württemberg, erbl. Mitgl. der Kammer der Reichsräte in Bayern, Kgl. bayer. Rittm. à la suite d. A.; verm. München 26. Juli 1898 mit — Sophie Hzgin in Bayern Kgl. Hob., geb. 22. Febr. 1875, EO. des Kgl. bayer. Theresien-O. u. des St. Elisabethen-O.

Sohn: Erbgf Karl Theodor Klemens, geb. Schloß Winhöring 22. Sept. 1900.

Schwester.

Gfin Gisela Maria Ida Mathilde, geb. Augsburg 6. Jan. 1861; verm. München 18. April 1891 mit Adolf Gfn von Hohenthal und Bergen. [Schloß Egg, NBayern.]

Vaters-Geschwister

aus des Großvaters, des Gfn Anton von Törring-Minucci, geb. 24. Aug. 1798, † 13. Dez. 1846, Ehe mit Franziska Gfin Minucci, geb. 15. Dez. 1804, verm. 9. Mai 1824, † . . 1850.

1. Gfin Josephine Wilhelmine Franziska, geb. Odelzhausen 6. Juni 1825, EO. des Kgl. bayer. Theresien-O.; verm. München 30. Juni 1846 mit Francis Orlando Henry Bridgeman a. d. H. der Earls of Bradford, † 4. Okt. 1895. [München.]
2. † Gf Konstantin, geb. 17. Mai 1830, † 29. Okt. 1898; verm. in nicht standesgem. Ehe Ludwigsburg 12. Sept. 1874 mit — Ida Danzer, geb. . . 21. Juli 1830. [Ludwigsburg.]

Trauttmansdorff.

Katholisch. — Stammhaus: Trauttmannsdorf bei Gleichenberg, Steiermark, 1308; erbländ.-oesterr. Frhr d. d. Prag 12. März 1598; Erwerbung der Hschaften Weinsberg und Neustadt (am Kocher, im württ. Neckarkr.) um 1610 (nicht mehr im Besitz der Familie); Herr und Frhr von und zu Trautmansdorf mit dem Prädikat „Wohlgeboren" Wien 13. Okt. 1620; Reichsgf (primog.) mit dem Prädikat „Hoch- und Wohlgeboren" Regensburg 15. März 1623; Bestätigung Oedenburg 25. Nov. 1625; ungar. Indigenat 1625; Aufnahme in das schwäb. Reichsgfnkollegium (als Personalist) 1631; Verleihung des Zunamens Weinsberg Wien 31. Juli 1639; die folgenden Linien stammen von des Gfn Maximilian, geb. 1584 † 1650, zwei Söhnen. — S. Jahrg. 1836, S. 247; 1848, S. 226; 1850, S. 208, und 1863, S. 223. — Die Nachgeborenen führen den Titel Graf und Gräfin von und zu Trauttmansdorff-Weinsberg.

I. Adam-Matthias-Linie.*

Bischofteinitz, Böhmen. — Stammvater: Gf Adam Matthias, geb. 1618, † 1685; oberoesterr. Herrenstand 20. Sept. 1712; Wiedereinführung in das schwäb. Reichsgfnkollegium 1778; Erwerbung der reichsunmittelbaren Hschaft Umpfenbach, bayer. Reg.-Bez. Ufranken, 6. Jan. 1805 (verkauft 1812); Reichsfürst (primog.) mit Wappenbesserung und dem Prädikat „Hochgeboren",

Digitized by Google

sowie Erhebung von Umpfenbach zur gefürsteten Reichsgfschaft d. d. Wien 12. Jan. 1805; böhm. Fst (primog.) 10. April 1805; erbl. Mitgl. des Herrenhauses des oesterr. Reichsrats 18. April 1861.

Karl Johann Nepomuk Ferdinand 4. Fürst von und zu Trauttmansdorff-Weinsberg und Neustadt am Kocher, gefürsteter Graf von Umpfenbach, Freiherr auf Gleichenberg, Kegau, Burgau u. Totzenbach, Herr auf Horschauteinitz ꝛc., Durchl., geb. Ober-Waltersdorf 5. Sept. 1845, Sohn des 3. Fstn Ferdinand, geb. 11. Juni 1803, † 31. März 1859; erbl. Mitgl. des Herrenh. des oesterr. Reichsrats, K. u. K. Km. und GRat, CRr des souv. Malt.-RrO. ꝛc.; verm. Wien 29. April 1869 mit — Josephine Markgfin von Pallavicini, geb. 22. Jan. 1849, K. u. K. PD. und StkrD., ED. des souv. Malt.-RrO.

Kinder: 1) Gfin Therese, geb. Ober-Waltersdorf 9. Febr. 1870, K. u. K. PD. und StkrD.; verm. Wien 27. Aug. 1889 mit Johann Erbpr. zu Schwarzenberg Durchl.

2) Erbgf Ferdinand Alfons, geb. Ober-Waltersdorf 13. Jan. 1871, K. u. K. Km. und Bez.-Kommissar a. D.; verm. Prag 23. Jan. 1895 mit — Marie Przfsin zu Schwarzenberg Durchl., geb. 2. Okt. 1869, StkrD. [Kalksburg.]

Söhne: (1) Gf Karl Joseph, }
(2) Gf Ferdinand Johann, } geb. Kaaden 10. März 1897.
(3) Gf Maximilian, geb. Kalksburg 13. Sept. 1900.

3) Gf Karl, geb. Ober-Waltersdorf 5. Mai 1872, K. u. K. Km. und Leg.-Sekr., Lt. der Ref. des Drag.-Rgts Fst zu Windisch-Graetz Nr. 14. [London.]

4) Gfin Maria Anna, geb. Ober-Waltersdorf 27. Mai 1873. [Bischofteinitz.]

5) Gfin Gabriele, geb. Ober-Waltersdorf 28. Juni 1876. [Bischofteinitz.]

Geschwister.

1. Gfin Maria Anna Franziska, geb. Wien 25. März 1843; verm. Ober-Waltersdorf 5. Sept. 1864 mit Viktor Gfn Chorinsky, † Abbazia 22. Jan. 1901. [Wessely, Mähren.]
2. Gfin Therese, geb. Wien 17. Mai 1852, K. u. K. PD. und StkrD.; verm. Wien 11. Juni 1872 mit Otto Gfn von Abensperg und Traun, † 12. Febr. 1899. [Petronell, NOesterreich.]
3. Gf Ferdinand, geb. Wien 7. Dez. 1855; verm. in nicht standesgemäßer Ehe Wien 4. Sept. 1893 mit — Bertha Fischer, geb. 5. März 1870. [Maria-Enzersdorf.]

Kinder: 1) Gf Viktor, geb. St. Jean 16. Febr. 1895.
2) Gf Rudolf, geb. Mödling bei Wien 3. Nov. 1896.
3) Gfin Anna, geb. Maria-Enzersdorf 29. Nov. 1899.

Mutter.

Verw. Fstin Anna von und zu Trauttmansdorff-Weinsberg Durchl., geb. Przfsin von u. zu Liechtenstein, geb. 25. Aug. 1820, K. u. K. PD. und StkrD.; verm. Wien 17. Juli 1841. [Wien, Herrengasse 21.]

Großvaters-Bruder

aus des Urgroßvaters, des 1. Fstn Ferdinand geb. 12. Jan. 1749, † 27. Aug. 1827, Ehe mit Karoline Gfin Colloredo, geb. 14. Febr. 1752, verm. 18. Mai 1772, † 29. Mai 1832.

† Gf Joseph, geb. 19. Febr. 1788, † 22. Aug. 1870; verm. 16. Okt. 1821 mit Josephine Gfin Károlyi von Nagy-Károly, geb. 7. Nov. 1803, † 9. Mai 1863.

Sohn: † Gf Ferdinand, geb. 27. Juni 1825, † 12. Dez. 1896; verm. Wien 29. Okt. 1860 mit — Marie Przfsin von und zu Liechtenstein Durchl., geb. 20. Sept. 1834, K. u. K. PD. und StkrD., ED. des souv. Malt.-RrO. [Wien, Alleegasse 20, und Schloß Friedau, NOesterreich.]

Kinder: (1) Gfin Marie Franziska Johanna Josepha, geb. Wien 28. Jan. 1862, K. u. K. PD. und StkrD.; verm. Wien 14. Okt. 1886 mit Karl Gfn von Coudenhove. [Prag.]

Digitized by Google

(2) Gf Aloys Joseph, geb. Wien 5. März 1863, K. u. K. Km., Bez.-Hptm. in Tachau, Böhmen, u. K. K. OLt. im Ldw.-Ul.-Rgt Nr. 5. [Friedau, NOesterreich.]
(3) Gf Karl Ferdinand, geb. Wien 24. März 1864, K. u. K. Km. und OLt. d. Res. des Drag.-Rgts Fst zu Windisch-Graetz Nr. 14; verm. Wien 25. April 1892 mit — Marie Theresia Gfin Colloredo-Mannsfeld, geb. 5. Aug. 1869, StkrD. [Nemoschitz bei Pardubitz.]
Kinder: a. Gf Ferdinand Joseph, geb. Koričan 20. Febr. 1893.
b. Gf Joseph Hieronymus, geb. Friedau 30. Juni 1894.
c. Gf Hieronymus, geb. Koričan 3. Sept. 1895.
d. Gfin Aglae Maria, geb. Opočno 5. Okt. 1896.
e. Gf Karl Joseph, geb. Koričan 19. Nov. 1897.
(4) Gfin Josephine, geb. Wien 3. Okt. 1866, StkrD.; verm. Wien 26. Sept. 1892 mit Ottokar Gfn von Westphalen zu Fürstenberg. [Kulm, Böhmen.]
(5) Gfin Karoline, geb. Wien 10. April 1869. [Friedau.]
(6) Gf Adolf, geb. Friedau 22. Juni 1877, K. u. K. Lt. im Drag.-Rgt Frhr von Bechtolsheim Nr. 15. [Brünn.]

II. Georg-Sigmunds-Linie.

Trauttmansdorff, Steiermark. — Stammvater: Gf Georg Sigmund, geb. 1638, † 1708; Erbldhofm. in Steiermark 1704; erbl. Mitgl. des Herrenh. des oesterr. Reichsrats . . 1881.

Maximilian Weichhard Graf von und zu Trauttmansdorff-Weinsberg, Freiherr auf Gleichenberg, Negau, Burgau u. Totzenbach, Herr auf Teinitz u. Bertholdstein, geb. Graz 30. April 1842, Sohn des Gfn Thaddäus, geb. . . . 1812, † 14. Nov. 1849, und seiner Gem. Marie geb. Gfin Woraczicky-Bissingen, geb. 30. Okt. 1821, verm. 8. Juli 1839, † . . 1844; folgte im Fideikommiß Gleichenberg seinem Vater, im Fideikommiß der Ernst-Sigmunds-Linie dem Gfn Joseph, geb. . . 1807, † 11. Mai 1867; Erbldhofm. in Steiermark, erbl. Mitgl. des Herrenh. des oesterr. Reichsrats, K. u. K. Km. und GRat, Rittm. a. D.; verm. Graz 27. April 1878 mit — Rosine Gfin Cavriani, geb. 19. April 1857, K. u. K. PD. und StkrD.
Kinder: 1) Gfin Rosa, geb. Gleichenberg 17. Mai 1879. [Trauttmansdorff.]
2) Gf Maximilian, geb. Gleichenberg 16. Dez. 1880.
3) Gf Karl Heinrich, geb. Gleichenberg 18. Mai 1886, K. u. K. Edelknabe. [Wien.]

Schwester.

Gfin Anna, geb. Graz 24. Mai 1841, StkrD.; verm. Prag 25. April 1863 mit Heinrich Gfn von Haugwitz. [Wien, Ferdinandgasse 6, und Ramešt, Mähren.]

Urgroßvaters-Bruder

aus des Ur-Urgroßvaters, des Gfn Weickard Joseph, geb. 29. Febr. 1748, † 11. Mai 1788, 2. Ehe mit Maria Anna Gfin von Wurmbrand, geb. 8. Juli 1733, verm. 21. Febr. 1751, † . . .

† Gf Johann, geb. 23. Aug. 1757, † 7. März 1809; verm. mit Marie Therese Gfin von Rádasdy-Fogáras, geb. 15. April 1771, † 14. Mai 1847.
Sohn: † Gf Johann, geb. 1. Mai 1804, † 6. Juli 1846; verm. 26. Aug. 1839 mit Isabella Gfin von Buquoy, geb. 18. Aug. 1812, † 6. Juni 1893.
Tochter: Gfin Gabriele, geb. Prag 30. Sept. 1840, Herrin der Hschaft Heraletz, Böhmen, StkrD.; verm. I) Prag 20. Sept. 1857 mit Ludwig Pr. zu Hohenlohe-Langenburg Durchl., † 26. Juli 1866; II) Prag 7. Sept. 1867 mit Ladislaus Gfn von Thun und Hohenstein, † 15. Dez. 1887. [Rotenhaus, Böhmen.]

Waldbott von Bassenheim.

Katholisch. — Burheim bei Memmingen, Kgr. Bayern. — Rheinischer Uradel, der seine Abkunft von Adelhold Walpode (Vogt) von Alten-Holfeld, Franken, 1087 herleitet; Erwerbung

Digitized by Google

von Bassenheim, Kr. Koblenz, um 1420 (veräußert); Erwerbung der Hschaft Olbrück, bei Andernach, um 1480, infolge der Heirat des Otto Waldpot von Bassenheim, † 1507, mit der Erbtochter des Burggfn von Drachenfels; Reichsfrhr mit dem Präd. „Wohlgeboren" Wien 16. April 1638; Erwerbung der Hschaft Pyrmont i. d. Eifel um 1654; Bestätigung des Reichsfrhrnstandes Regensburg 10. Jan. 1664; Reichsgf mit dem Präd. „Hoch- u. Wohlgeboren" Laxenburg 23. Mai 1720; Erb-Kr des Deutschen Ordens (primog.) 6. Okt. 1764; Entschädigung für die 1801 verlorenen Hschaften Olbrück u. Pyrmont durch die Abtei Hegbach, württ. Donaukr., 1803 (veräußert); Erwerbung der Gfschaft Burheim (von den Gfn Ostein), sowie Erwerbung der Burggfschaft Winterrieden (beide im bayer. Reg.-Bez. Schwaben) um 1810; erbl. Mitgl. der Kammer der Reichsräte in Bayern 26. Mai 1818; bayer. Verleihung des Prädikats „Erlaucht" (primog.) 22. April 1829 auf Grund des Beschlusses der Deutschen Bundesversammlung vom 13. Febr. 1829. — S. Jahrg. 1834, S. 219, und 1848, S. 294. — Die Nachgeborenen führen den Titel Graf und Gräfin Waldbott von Bassenheim.

Friedrich Ludwig Heinrich Hugo regierender Graf Waldbott von Bassenheim, Graf zu Burheim und Burggraf zu Winterrieden, Herr zu Beuren, Herr der Lehenshschaft Ober- und Unter-Wallbach nebst Eberstall in Bayern, Erl., geb. München 19. Juli 1844, Sohn des Gfn Hugo Philipp, geb. 30. Juni 1820, † 17. Mai 1895, und seiner Gem. Karoline Przssin zu Oettingen-Oettingen und Oettingen-Wallerstein, geb. 19. Aug. 1824, verm. 27. Febr. 1843, † 14. Jan. 1889; folgte seinem Vater; Standesherr und erbl. Reichsrat der Krone Bayern; verm. . . 30. Mai 1875 mit — Rosa Schurch, geb. Reeden, Schweiz, 9. Sept. 1855.

Kinder: 1) Erbgf Ludwig Maria Karl Friedrich Heinrich Philipp, geb. St. Helier 1. Mai 1876, Kgl. bayer. Lt. im Inf.-Leibrgt. [München.]
2) Gfin Marie Rosa Crescentia Henriette Sabine Colette Ignatia, geb. Bruegge 31. Mai 1879, HofD. der Przssin Rupprecht von Bayern, ED. des Kgl. bayer. Theresien-O. [Bamberg.]
3) Gfin Renata Maria Ludovika Ignatia Adelheid Henriette, geb. Bruegge 25. Aug. 1880. [Burheim.]
4) Gf Heinrich Maria Johannes Ferdinand Friedrich, geb. St. Andreas 16. Jan. 1882. [Kempten.]
5) Gf Friedrich Maria Georg Joseph Anton Heinrich, geb. St. Andreas 23. Jan. 1883, Kais. Mar.-Kadett. [Kiel.]
6) Gf Karl Maria Felix Benedikt Thomas Heinrich, } geb. St. Andreas 7. März 1884.
7) Gf Felix Maria Karl Benedikt Thomas Heinrich, }
8) Gf Rudolf Maria Ludwig Heinrich Emil, geb. St. Andreas 17. Mai 1886.
9) Gfin Alexandrine Maria Rosa Henriette Georgine, geb. St. Andreas 15. Juli 1887.
10) Gf Hugo Maria Friedrich Franz Petrus Canisius Vincenz Quartilius Heinrich, geb. Burheim 5. April 1897.

Schwester.

Gfin Marie Ludovika Karoline Bertha, geb. Luzern 18. Mai 1861; verm. München 17. Juni 1884 mit Moritz Pr. zu Oettingen-Oettingen und Oettingen-Wallerstein Durchl.

Waldburg.

Katholisch. — Schwäbische Dynasten, als deren Ahnherr Werner von Tanne (an der Ach bei dem jetzigen Wolfegg, s. unten) um 1100 betrachtet wird; Erwerbung der Waldburg im württ. Donaukreis um 1170; Truchseß 1214; Erwerbung von Trauchburg (ebenda) 1306, von Zeil und Waldsee (ebenda) 1337; Truchseß von Waldburg 1419; Reichserbtruchseß 1525 (definitiv 1594); württ. Reichserb-Hofmeister für den jedesmaligen Senior des Gesamtgeschlechtes 23. Juli 1808. — S. Jahrg. 1836, S. 250, und 1848, S. 228.

Digitized by Google

A. Linie Wolfegg-Waldsee.*

Wolfegg, württ. Donaukr. — Stammvater: Heinrich von Waldburg zu Wolfegg u. Waldsee, geb. 1568, † 1637; Reichsgf mit Wappenvermehrung und dem Präd. „Hoch- u. Wohlgeboren" unter gleichzeitiger Erhebung von Wolfegg zur Reichsgfschaft d. d. Prag 28. Febr. 1628; Reichsfst (primog.) mit dem Präd. „Hochgeboren" Wien 21. März 1803 für Joseph Anton Xaver; erbl. Mitgl. der Kammer der Standesherren in Württemberg 25. Sept. 1819 — S. Jahrg. 1848, S. 228. — Die Nachgeborenen führen den Titel Graf und Gräfin von Waldburg zu Wolfegg und Waldsee.

Franz Xaver Joseph Friedrich 8. Fürst von Waldburg zu Wolfegg und Waldsee Durchl., geb. Wolfegg 11. Sept. 1833, Sohn des 2. Fstn Friedrich, geb. 13. Aug. 1808, † 22. April 1871, und seiner Gem. Elisabetha geb. Gfin von Königsegg-Aulendorf, geb. 14. April 1812, verm. 9. Okt. 1832, † 29. Mai 1886; FMr des souv. Malt.-RrO. ꝛc.; verm. München 19. April 1860 mit — Sophie Gfin von Arco-Zinneberg, geb. 14. Nov. 1836, Dame des Kgl. bayer. St. Elisabethen-O.

Kinder: 1) Erbgf Maximilian Wunibald Maria Joseph Servatius, geb. Waldsee 13. Mai 1863, Rr des Kgl. bayer. St. Georg-O. ꝛc.; verm. Hohin 26. Juli 1890 mit — Sidonie Przssin von Lobkowitz Durchl., geb. 12. Aug. 1869. [Waldsee.]

Kinder: (1) Gf Franz Xaverius Maria Joseph Andreas Willibald Aloysius Alfons Ludwig, geb. Waldsee 25. Aug. 1892.

(2) Gf Georg Maria Joseph Willibald Stephan Gerhard, geb. Waldsee 25. Dez. 1893.

(3) Gf Friedrich Maria Joseph Wunibald Petrus-Claver Philippus-Neri, geb. Waldsee 25. Mai 1895.

(4) Gfin Maria Anna Walpurga Antonia Elisabetha Bona Theresia, geb. Waldsee 1. Okt. 1896.

(5) Gfin Maria Sophia Franziska Walpurga, geb. Waldsee 10. Okt. 1899.

(6) Gf Maria Joseph Ludwig Wunibald Alphons, geb. Waldsee 18. Mai 1901.

2) Gf Joseph August Maria Paul Willibald, geb. Waldsee 15. März 1864, Rr des Kgl. bayer. St. Georg-O. ꝛc. [Wolfegg.]

3) Gfin Marie Leopoldine Josepha Walpurga Elisabeth, geb. Waldsee 6. Nov. 1866, Ordensfrau vom heiligsten Herzen Jesu. [Preßbaum.]

4) Gfin Elisabetha Bona Maria Walpurga Josepha, geb. Waldsee 3. Dez. 1867; verm. Wolfegg 5. Sept. 1893 mit Anton Gfn zu Stolberg-Wernigerode auf Petersswaldau.

5) Gf Ludwig Maria Joseph Wunibald Petrus Pius, geb. Waldsee 27. Okt. 1871, Rr des Kgl. bayer. St. Georg-O. ꝛc. [Wolfegg.]

6) Gf Heinrich Maria Willibald Joseph Stanislaus, geb. Wolfegg 30. März 1874, Rr des Kgl. bayer. St. Georg-O. ꝛc. [. . .]

Bruder.

Gf Gebhard Joseph Friedrich Johann Baptist, geb. Wolfegg 17. Sept. 1841, Kgl. württ. Major a. D. [Wolfegg.]

B. Linie Zeil.

Stammvater: Froben von Waldburg zu Zeil, geb. 1569, † 1614, Bruder des Stammvaters von A.; Reichsgf mit Wappenvermehrung und dem Präd. „Hoch- u. Wohlgeboren" unter gleichzeitiger Erhebung von Zeil zur Reichsgfschaft d. d. Wien 7. Sept. 1628; Großes Palatinat 1745; die folgenden Äste stammen von des Gfn Johann Jakob I., † 1674 zwei Söhnen, die 1675 eine Güterteilung vornahmen.

a. Ast: Zeil-Zeil oder Zeil und Trauchburg.*

Stammvater: Gf Paris Jakob, † 1684; Erbung von Trauchburg mit dem Erlöschen einer älteren Linie 9. Juli 1772; Reichsfst von Waldburg-Zeil und Trauchburg (primog.) mit dem Präd. „Hochgeboren" Wien 21. März 1803 für Maximilian Wunibald.

Digitized by Google

1. Fürstlicher Zweig.

Schloß Zeil, Württemberg, Donaukr. — Stammvater: Franz Thaddäus Joseph 2. Fst von Waldburg-Zeil und Trauchburg, geb. 15. Okt. 1778, † 5. Dez. 1845, ältester Sohn des 1. Fürsten. — S. Jahrg. 1848, S. 229. — Die Nachgeborenen führen den Titel Graf und Gräfin von Waldburg zu Zeil und Trauchburg.

Wilhelm Franz 4. Fürst von Waldburg zu Zeil und Trauchburg Durchl., geb. Neu-Trauchburg bei Isny 26. Nov. 1835, Sohn des 3. Fstn Konstantin, geb. 8. Jan. 1807, † 17. Dez. 1862, und seiner Gem. Maximiliane geb. Gfin von Quadt-Wykradt-Isny, geb. 18. Mai 1813, verm. 30. Sept. 1833, † 8. Febr. 1874; erbl Mitgl. der Kammer der Reichsräte des Kgr. Bayern und der Kammer der Standesherren in Württemberg, EGroßkomtur des Kgl. bayer. St. Georg-O. ꝛc.; verm. I) Wolfegg 24. Febr. 1862 mit Marie Gfin von Waldburg zu Wolfegg und Waldsee, geb. 20. April 1840, † 11. Mai 1885; II) Bregenz 23. Mai 1889 mit — Marie Prssin von Thurn und Taxis, geb. 25. Dez. 1857, StkrD.

Söhne: a) 1r **Ehe**: 1) Erbgf Maria Friedrich Georg Maximilian Wunibald Pius Petrus Canisius, geb. Zeil 29. Mai 1867, Kgl. württemb. Lt. à la suite des Drag.-Rgts König (2. württemb.) Nr. 26, Rr des Kgl. bayer. St. Georg-O. ꝛc.; verm. Wien 8. Mai 1897 mit — Marie Therese Altgfin zu Salm-Reifferscheid-Raitz, geb. 31. Okt. 1869, StkrD. [Schloß Neu-Trauchburg bei Isny.]

Söhne: (1) Gf Eberhard Wilhelm Maria Willibald Joseph Anton Ludwig, geb. Stuttgart 10. Febr. 1898.

(2) Gf Erich August, geb. Stuttgart 21. Aug. 1899.

2) Gf Maria Willibald Friedrich Konstantin Pius Petrus Canisius, geb. Zeil 8. Okt. 1871, Kgl. württemb. Lt. a. D., Rr des Kgl. bayer. St. Georg-O.; verm. in nicht standesgem. Ehe Einsiedeln 18. Febr. 1900 mit — Babette verw. (Dr. . ., † 18. Mai 1886) Brunn, geb. Jirasek, geb. Prag 28. Jan. 1861. [Küßnacht, Schweiz.]

3) Gf Maria Augustinus Konstantin Anton Friedrich Wunibald Pius Petrus Canisius Felix, geb. Zeil 28. Juli 1873, Rr des Kgl. bayer. St. Georg-O. [Schloß Zeil.]

4) Gf Maria Franz Konstantin Aloysius Petrus Canisius, geb. Zeil 1. Dez. 1874, Kgl. württemb. Lt. im Ul.-Rgt König Karl Nr. 19, Rr des Kgl. bayer. St. Georg-O. [Ulm.]

— b) 2r **Ehe**: 5) Gf Maria Gustav Wilhelm Karl Maximilian, geb. Zeil 19. Jan. 1890.

Brüder.

1. Gf Konstantin Leopold Karl Franz Wilhelm Christian Hugo, geb. Neu-Trauchburg 1. April 1839; verm. Achleiten, NOesterreich, 30. Sept. 1863 mit Ludwine Freiin von Hruby und Gelenj, geb. 10. Nov. 1837, † München 10. Jan. 1901. [Kißlegg.]
2. † Gf Karl von Waldburg-Syrgenstein (s. Jahrg. 1888, S. 223), geb. 18. Dez. 1841, † 30. Jan. 1890; verm. Schloß Kißlegg 16. Nov. 1882 mit — Sophie Gfin von Waldburg-Zeil-Wurzach, geb. 4. Juni 1857 (wiederverm. Bregenz 4. Mai 1891 mit Karl Frhrn Heidler von Egeregg und Syrgenstein, K. u. K. a. o. G. u. b. M. in Belgrad). [Schloß Syrgenstein, Bez.-Amt Lindau.]

Vaters-Halbbruder

aus des Großvaters, des 2. Fsten Franz (s. oben) 3 Ehe mit Therese Freiin von Wenge-Beck, geb. 14. März 1788, verm. 3. Okt. 1820, † 4. März 1864.

† Gf Ludwig Bernhard Richard, geb. 19. Aug. 1827, † 19. Jan. 1897; verm. Kriekenbeck 5. Juni 1860 mit — Anna Freiin von Loë a. d. H. Allner, geb. 21. Nov. 1840, K. u. K. PD. und StkrD. [Aigen bei Salzburg.]

Kinder: 1) Gfin Maria Theresia Leopoldine Mechthildis, geb. Kriekenbeck 15. Aug. 1865, StkrD.; verm. Salzburg 29. März 1892 mit Heinrich Gfn von Schaesberg Erl.

Digitized by Google

2) Gfin Mechthildis Huberta Auguſtina Maria, geb. Kriekenbeck 28. Aug. 1867; verm. Aigen bei Salzburg 15. Mai 1900 mit Dr. jur. Wladimir Gfn Lažanský, Frhrn von Bukowa. [Prag.]
3) Gfin Maria Sophie Felicia Pia Georgine, geb. Wien 24. Jan. 1869, StkrD.; verm. Mirabel bei Salzburg 10. Okt. 1893 mit Maximilian Gfn Droſte zu Viſchering. [Burg Viſchering.]
4) Gf Rudolf Joſeph Georg Franz de Paula Hubertus Maria, geb. Wien 2. April 1872, K. u. K. Att. und Lt. der Ref. des Drag.-Rgts Frhr von Bechtolsheim Nr. 15. [. . .]

2. Zweig: Waldburg-Zeil-Luſtenau-Hohenems.

Hohenems in Vorarlberg. — Stammvater: Gf Maximilian Klemens, geb. 8. Okt. 1799, † 29. Mai 1868, jüngerer Sohn des 1. Fſtn; Ererbung des ehem. Reichshofes Luſtnau und der Hſchaft Hohenems infolge der Ehe des Gfn Klemens, † 1817, mit Marie Walpurge Gfin von Harrach 2. Aug. 1811. — S. Jahrg. 1849, S. 219, und 1868, S. 272. — Die Mitgl dieſes Zweiges führen den Titel Graf und Gräfin von Waldburg-Zeil-Luſtenau-Hohenems.

Klemens Maximilian Sigmund Ferdinand Graf von Waldburg-Zeil-Luſtenau-Hohenems, geb. Mattſies, Bayern, 21. Okt. 1842, Sohn des Gfn Maximilian Klemens, geb. 8. Okt. 1799, † 29. Mai 1868, und ſeiner Gem. Joſepha geb. Freiin von Enzberg zu Mühlheim, geb. 13. Juni 1814, verm. 25. Nov. 1841, † 17. Aug. 1892; K. u. K. Km. und OLt. a. D.; verm. München 22. Febr. 1870 mit Klementine Przſſin von Oettingen-Oettingen und Oettingen-Spielberg, geb. 23. Sept 1844, † 6. März 1894.

Kinder: 1) Gf Maximilian Wunibald Otto Klemens, geb. Hohenems 9. Nov. 1870, K. K. Konz. [Hohenelbe.]
2) Gfin Marie Joſephe Wilhelmine Georgine, geb. Hohenems 23. Okt. 1871. [Hohenems.]
3) Gfin Marie Karoline Georgine Walpurga, geb. Hohenems 5. Nov. 1875. [Hohenems.]
4) Gf Georg Julius Kaſpar Konrad, geb. Hohenems 7. Jan. 1878, K. u. K. Lt. im Drag.-Rgt Gf Paar Nr. 2. [Tarnopol.]
5) Gfin Maria Joſepha Camilla Hortenſia, geb. Hohenems 6. Jan. 1881. [Hohenems.]

Schweſtern.

1. Gfin Maria Anna Crescentia Franziska, geb. Mattſies 13. Nov. 1843. [Hohenems.]
2. Gfin Maria Leopoldine Charlotte Auguſte, geb. Mattſies 22. Aug. 1845, K. u. K. PD. u. StkrD.; verm. Bregenz 21. Jan. 1873 mit Julius Gfn zu Hardegg, † 11. Febr. 1900. [Stetteldorf, NOeſterreich.]

b. Aſt: Zeil-Wurzach.*

Schloß Kißlegg, württ. Donaukr. — Stammvater: Gf Sebaſtian Wunibald, † 1700; Ererbung der (22. Okt. 1785 wieder verkauften) Hſchaften Friedberg und Scheer nach Erlöſchen einer älteren Linie 16. Juli 1772; Erwerbung der Hſchaft Kißlegg-Baumgarten 11. Dez. 1793; Reichsfſt von Waldburg-Zeil-Wurzach (primog.) mit dem Prädikat „Hochgeboren" Wien 21. März 1803 für Eberhard Ernſt Wunibald. — Die Nachgeborenen führen den Titel Graf und Gräfin von Waldburg-Zeil-Wurzach.

Eberhard II. Franz Leopold Maria 4. Fürſt von Waldburg-Zeil-Wurzach Durchl., geb. Wurzach 17. Mai 1828, Sohn des 2. Fſtn Leopold, geb. 11. Nov. 1795, † 26. April 1861, und ſeiner Gem. Joſepha geb. Gfin Fugger von Babenhauſen, geb. 19. Juni 1798, verm. 18. Dez. 1821, † 9. Mai 1831; folgte ſeinem Bruder, dem 3. Fſtn Karl (ſ. unten), laut Familienvertrag vom 6. Febr. 1865; ſeit 22. April 1871 Senior des Fſtl. Geſamthauſes Waldburg und als ſolcher Reichserb-OHofm. des Kgr. Württemberg, Mitgl. der Kammer der

Digitized by Google

Standesherren in Württemberg; EBürger von Kißlegg, K. u. K. Major a. D.; verm. I) Zdislawitz 28. Aug. 1856 mit Sophie Gfin Dubsky, Freiin von Třebomislyc, geb. 28. Okt. 1835, † 15. Juli 1857; II) Zdislawitz 5. Aug. 1858 mit — Julie Gfin Dubsky, Freiin von Třebomislyc, geb. 27. April 1841, StkrD.

Töchter: a) 1r Ehe: 1) Gfin Marie Eugenie Sophie Xaverine Giſella, geb. Reichenburg 4. Juni 1857; verm. I) Kißlegg 16. Nov. 1882 mit Karl Gfn von Waldburg-Syrgenſtein, † 30. Jan. 1890 (ſ. oben); II) Bregenz 4. Mai 1891 mit Karl Frhrn Heidler von Egeregg und Syrgenſtein, K. u. K. a. o. G. u. b. M. in Belgrad.

— b) 2r Ehe: 2) † Gfin Xaveria Maria Juliana, geb. Zdislawitz 22. Febr. 1860, † München 2. Juni 1901, StkrD.; verm. Kißlegg 30. März 1880 mit Sigismund Gfn von Attems.

3) Gfin Marie Gabriele Joſepha, geb. Wien 24. März 1861. [Kißlegg.]

4) Gfin Franziska Seraphica Maria Aſſumpta, geb. Reichenburg 14. Aug. 1863. [Kißlegg.]

5) Gfin Eliſabeth Sophie Maria, geb. Wurzach 7. Juli 1866; verm. Kißlegg 2. Okt. 1889 mit Maximilian Gfn von Moy de Sons, Kgl. bayer. Km., Hptm. à la suite und OZeremonienm. [München.]

Bruder.

Karl Maria Eberhard (3. Fſt von Waldburg-Zeil-Wurzach bis 27. Febr. 1888), geb. Wurzach 8. Dez. 1825, folgte ſeinem Vater, dem 2. Fſtn Leopold (ſ. oben), [verzichtet auf die Standesbſchaft 6. Febr. 1865 und erhält durch a. h. Entſchließung des Königs von Württemberg vom 28. Auguſt 1888 den Namen] Freiherr von Wurzach (ſ. Taſchenbuch der Fr iherrl. Häuſer).

Waldeck-Limpurg, ſ. Bentinck.

Wied

(a. d. H. der Dynaſten von Runkel).

Evangeliſch. — Neuwied, Reg.-Bez. Koblenz. — Dynaſten des Lahngaues, die mit Siegfried III. von Runkel (a. d. Lahn) und von Weſterburg 1226 zuerſt urkundlich erſcheinen; Ererbung der halben Gfſchaft Wied (die Wied iſt rechter Nebenfluß des Rheins) infolge der Heirat Dietrichs IV. von Runkel, † 1460, mit Anaſtaſia, Johanns II. Gfn zu Iſenburg-Wied, † 1454, Tochter und Erbin, 1462; Reichsfſt, Fſt zu Wied, Gf zu Iſenburg, Herr zu Runkel u. Neuerburg mit dem Präd. „Hochgeboren" Wien 29. Mai 1784; erbl. Mitgl. des preuß Herrenh. 12. Okt. 1854. — S. Jahrg. 1836, S. 257, und Jahrg. 1848, S. 233. — Die Nachgeborenen führen den Titel Prinz und Prinzeſſin zu Wied.

Wilhelm Adolf Maximilian Karl Fürſt zu Wied Durchl., geb. Neuwied 22. Aug. 1845, Sohn des Fſtn Hermann, geb. 22. Mai 1814, † 5. März 1864; Dr. phil. hon. c., erbl. Mitgl. u. Präſ. des preuß. Herrenh., Kgl. preuß. Gen. der Inf. à la suite des Kgin Auguſta GGren.-Rgts Nr. 4 u. des 4. GGren.-Ldw.-Rgts, Mitgl. des Kolonialrats, RRr des Joh.-O., Rr des Schw. AO., des Seraph.-O. ꝛc.; verm. Waſſenaer 18. Juli 1871 mit — Marie Przſſin der Niederlande Kgl. Hoh., geb. 5. Juli 1841.

Kinder: 1) Erbpr. Wilhelm Friedrich Hermann Otto Karl, geb. Neuwied 27. Juni 1872, Kgl. preuß. Lt. im 3. GUl.-Rgt, Kgl. württemb. Lt. à la suite des Drag.-Rgts König Nr. 26; verm. Stuttgart 29. Okt. 1898 mit — Pauline Przſſin von Württemberg Kgl. Hoh., geb. 19. Dez. 1877. [Potsdam.]

Sohn: Pr. Hermann Wilhelm Friedrich, geb. Potsdam 18. Aug. 1899.

2) Pr. Wilhelm Friedrich Heinrich, geb. Neuwied 26. März 1876, Kgl. preuß. Lt. im Rgt der Gardes du Corps. [Potsdam.]

Digitized by Google

3) Pr. Wilhelm Friedrich Adolf Hermann Viktor, geb. Neuwied 7. Dez. 1877, Kgl. preuß. Lt. im 3. Gll.-Rgt. [Potsdam.]
4) Przssin Wilhelmine Friederike Auguste Alexandrine Marie Elisabeth Luise, geb. Neuwied 24. Okt. 1880. [Neuwied.]
5) Przssin Wilhelmine Auguste Friederike Marie Luise Elisabeth, geb. Neuwied 28. Jan. 1883.

Schwester.

Przssin Pauline Elisabeth Ottilie Luise, geb. Neuwied 29. Dez. 1843, Dr. hon. c. der Univ. Budapest; verm. Neuwied 15. Nov. 1869 mit Karl I. König von Rumänien Maj., Pr. von Hohenzollern.

Mutter.

Verw. Fstin Marie zu Wied Durchl., geb. Przssin von Nassau, geb. 29. Jan. 1825; verm. Biebrich 20. Juni 1842. [Segenhaus bei Neuwied.]

Windisch-Graetz.

Katholisch. — Oesterreich-Ungarn. — Aus Graez im Wendischen, d. i. Windischgrätz, Steiermark, stammende Familie; urkundlicher Ahnherr Ulrich von Windischgrätz 1242; Reichsfrhr zu Waldstein und im Thal 1551; Wappenbesserung Wien 21. Nov. 1557; Erbldstallm. von Steiermark 27. Juni 1565; böhm. Inkolat 12. Juni 1574; ungar. Indigenat 1655; Reichsgf 2. Aug. 1658 und Wien 29. Nov. 1682; Aufnahme in das fränk. Reichsgfnkollegium (als Personalist) 28. Febr. 1684; die folgenden Linien stammen von des Gfn Joseph Niklas, † 24. Jan. 1802, zwei Söhnen. — S. Jahrg. 1848, S. 233, und 1849, S. 221. — Die Nachgeborenen führen den Titel Prinz und Prinzessin zu Windisch-Graetz.

I. Linie.

Tachau, Böhmen, Prag und Wien, Renngasse 12. — Stammvater: Fst Alfred, geb. 11. Mai 1787, † 21. März 1862; Erwerbung der Hschaften Egloffs und Siggen, württ. Donaukr., um 1803; Reichsfst (primog.) mit Wappenbesserung und dem Präd. „Hochgeboren" unter gleichzeitiger Erhebung der Hschaften Egloffs und Siggen zum Reichsfstt. Windisch-Graetz Wien 24. Mai 1804; erbl. Mitgl. der Kammer der Standesherren in Württemberg 25. Sept. 1819; oesterr. Ausdehnung des Fstnstandes auf die gesamte Nachkommenschaft des ersten Reichsfstn 18. Mai 1822; erbl. Mitgl. des Herrenh. des oesterr. Reichsrats 18. April 1861.

Alfred August Maria Karl Wolfgang Erwin Fürst zu Windisch-Graetz, Freiherr von Waldstein und im Thal, Durchl., geb. Prag 31. Okt. 1851, Sohn des Fstn Alfred, geb. 28. März 1819, † 28. April 1876, und seiner Gem. Hedwig geb. Przssin von Lobkowitz, geb. 15. Sept. 1829, verm. 19. Okt. 1850, † 19. Okt. 1852; folgte seinem Vater; erbl. Mitgl. und Präs. des Herrenh. des oesterr. Reichsrats und erbl. Mitgl. der Kammer der Standesherren im Kgr. Württemberg, Dr. jur. utr., K. u. K. WGRat, K. K. Min.-Präs. a. D., K. K. Major i. d. E. des 8. böhm. Ldw.-Inf.-Rgts Prag, Rr des oesterr. O. v. GVließ, EBailli des souv. Malt.-RrO., ERr des Deutschen O. ꝛc.; verm. Wien 18. Juni 1877 mit — Gabriele Przssin von Auersperg, geb. 21. Febr. 1855, K. u. K. PD. weiland der Kaiserin u. Kgin und StkrD.

Kinder: 1) Przssin Maria Hedwig Anna Bertha Wilhelmina Christiane Elisabeth Rositta, geb. Stiekna 16. Juni 1878.
2) Erbpr. Vincenz Alfred Wilhelm Maria Gabriel, geb. Tachau 3. Sept. 1882
3) Przssin Agnes Mathilde Maria Bertha Eleonore Valentine Juliana geb. Wien 14. Febr. 1884.
4) Przssin Maria Aglaë Christiane Hedwig Gabriele Wilhelmine Hygina Ernestine, geb. Tachau 11. Jan. 1887.

Digitized by Google

Vaters-Geschwister

aus des Großvaters, des Fürsten Alfred (s. oben) Ehe mit Marie Eleonore Prinzessin zu Schwarzenberg, geb. 21. Sept. 1796, verm. 16. Juni 1817, † 12. Juni 1848.

1. Pr. August Niklas Joseph Jakob, geb. Prag 24. Juli 1828, K. u. K. Km. und Oberstsilberkm., GRat und FML.; verm. Prag 2. Juni 1853 mit Wilhelmine Gfin von Rostitz a. d. H. Rokitnitz, geb. 23. April 1827, † 25. April 1897. [Wien, Wollzeile 30, und Schwarzenbach, OOesterreich.]
   Tochter: Prinzessin Maria Eleonore Karoline Wilhelmine Auguste, geb. Vorderbrühl 15. Aug. 1855, StkrD.; verm. Wien 28. Okt. 1877 mit Wilhelm Gfn und Marquis von und zu Hoensbroech. [Geldern, Rheinpreußen.]
2. Pr. Ludwig Joseph Niklas Christian, geb. Wien 13. Mai 1830, erbl. Mitgl. des ungar. OHauses, K. u. K. GRat, Gen. der Kav. u. Gen.-Truppen-Insp., Oberstinh. des Inf.-Rgts Nr. 90, Rr des oesterr. O. v. GVließ, des Schw. AO. u. ERr des souv. Malt.-RrO. 2c.; verm. Preßburg 8. Febr. 1870 mit — Valerie Gfin Dessewffy von Czernek u. Tárkö, geb. 8. Okt. 1843, K. u. K. PD. [Wien u. Sarospatak, Ungarn.]
   Kinder: 1) Prinzessin Karoline Pauline Eleonore Aurelia Maria, geb. Preßburg 16. Jan. 1871; verm. Lemberg 23. Okt. 1894 mit Edgar Gfn Henckel, Frhrn von Donnersmarck. [Katscher, Preuß.-Schlesien.]
   2) Prinzessin Mathilde Pauline Eleonore Aglaë, geb. Prag 4. Nov. 1873, StkrD.; verm. Lemberg 14. März 1893 mit Paul Pr. Sapieha-Kodeński.
   3) Pr. Ludwig Alfred Viktorin Aurel Markus Felizian, geb. Krakau 20. Okt. 1882.
3. Pr. Joseph Aloys Niklas Paul Johann, geb. Prag 23. Juni 1831, K. u. K. Km. u. GRat, Gen. der Kav. und Garde-Kpt. der Ersten Arcieren-Leibgarde, Oberstinh. des Hus.-Rgts Nr. 11; verm. Berlin 24. Sept. 1866 mit Marie Taglioni, geb. 27. Okt. 1833, † 27. Aug. 1891. [Wien, Herrengasse 21.]
   Sohn: Pr. Franz Seraphim Joseph Nikolaus, geb. Klattau 3. Juli 1867, Dr. jur.; verm. Wien 2. Febr. 1893 mit — Margarete Gfin von Harrach, geb. 18. Mai 1870. [Prag und Jelč, Böhmen.]
   Kinder: (1) Pr. Joseph Franz Maria Johannes Georg, geb. Klattau 29. Jan. 1895.
   (2) Prinzessin Maria Margarete Edeltrude, geb. Schloß Rohrau, NOesterreich, 23. Juni 1896.
   (3) Pr. Johann Nepomuk Franz Joseph Liberatus Hubertus Maria, geb. Rohrau 17. Aug. 1897.
   (4) Pr. Alexander Alfred Franz Antonius, geb. Rohrau 13. Sept. 1899.
4. Prinzessin Mathilde Eleonore Aglaë Leopoldine Pauline Judithe, geb. Prag 5. Dez. 1835, K. u. K. PD. und StkrD.; verm. Wien 12. Sept. 1857 mit Karl Pr. zu Windisch-Graetz, † 24. Juni 1859 (s. II. Linie).

II. Linie.

Wien, Wallnerstr. 8, und Haasberg, Krain. — Stammvater: Fst Weriand, geb. 31. Mai 1790, † 27. Okt. 1867; oesterr. Fst 18. Mai 1822. — S. Jahrg. 1848, S. 235.

Hugo Alfred Adolf Philipp Fürst zu Windisch-Graetz Durchl., geb. Wien 26. Mai 1823, Sohn des Fsten Weriand (s. oben) und seiner Gem. Eleonore geb. Prinzessin von Lobkowitz, geb. 28. Okt. 1795, verm. 11. Okt. 1812, † 10. März 1876; folgte seinem Vater; Senior des Hauses, Oberst-Erbldstallm. in Steiermark, K. u. K. GRat und Gen.-Major a. D., Geh. Km. di spada e cappa S. Heil. des Papstes; verm. I) Ludwigslust 20. Okt. 1849 mit Luise Hzgin zu Mecklenburg(-Schwerin), geb. 17. Mai 1824, † 9. März 1859; II) Teplitz 9. Okt. 1867 mit — Mathilde Prinzessin Radziwiłł, geb. 16. Okt. 1836, K. u. K. PD. und StkrD.

Kinder 1r Ehe: 1) Prinzessin Alexandrine Marie, geb. Como 29. Aug. 1850. [Wien und Haasberg.]

Digitized by Google

2) Przssin Olga Marie Friederike, geb. Florenz 17. März 1853; verm. Haasberg 7. Okt. 1876 mit Andrea Conte Mocenigo, † 26. Juni 1878, Patrizier von Venedig. [Venedig.]
3) Pr. Hugo Weriand Alfred Alexander Wilhelm, geb. Florenz 17. Nov. 1854, K. u. K. Km. und OLt. der Ref. des Huf.-Rgts Wilhelm II., Deutscher Kaiser u. König von Preußen, Nr. 7; verm. Wien 16. Mai 1885 mit — Christiane Przssin von Auersperg, geb. 26. Febr. 1866, K. u. K. PD. und StkrD. [Wien, Strohgasse 21, und Gonobitz, Steiermark.]
Kinder: (1) Przssin Marie Luise Christiane Alexandrine, geb. St. Veit bei Wien 12. Juli 1886.
(2) Pr. Hugo Vincenz Alexander Maria, geb. Haasberg 30. Juli 1887.
(3) Przssin Elisabeth Mathilde, geb. Wien 16. Febr. 1889.
(4) Pr. Alfred, geb. Gonobitz 12. März 1890.
(5) Pr. Eduard Vincenz Heinrich, geb. Gonobitz 15. Juli 1891.
(6) Przssin Olga Maria Paula Josepha, geb. Gonobitz 5. März 1893.
(7) Przssin Maria Wilhelmine Albertine Josepha, geb. Gonobitz 23. April 1894.
(8) Pr. Franz Joseph Niclas, geb. Gonobitz 4. Nov. 1896.
(9) Przssin Marie Gabriele Valentine, geb. Gonobitz 7. Jan. 1898.
(10) Pr. Gottlieb Engelbert Maria Anton, geb. Gonobitz 15. Aug. 1899.
4) Przssin Marie Gabriele Ernestine Alexandra, geb. Wien 11. Dez. 1856; verm. Schwerin 5. Mai 1881 mit Paul Friedrich Hzg zu Mecklenburg.

Geschwister.

1. † Pr. Karl, geb. 19. Okt. 1821, † (gefallen) bei Solferino 24. Juni 1859; verm. Wien 12. Sept. 1857 mit — Mathilde Przssin zu Windisch-Graetz, geb. 5. Dez. 1835, K. u. K. PD. und StkrD. (s. I. Linie). [Prag und Heiligen bei Tachau.]
2. Przssin Gabriele Marianne Karoline Aglaë, geb. St. Peter 23. Juli 1824, StkrD.; verm. Prag 3. Nov. 1852 mit Friedrich Gfn von Schönburg-Glauchau, † 12. Okt. 1897.
3. Pr. Ernst Ferdinand Weriand, geb. Winteritz 27. Sept. 1827, K. u. K. Km. und Oberst a. D., EGroßkomtur des Kgl. bayer. St. Georg-O. ꝛc.; verm. München 17. Mai 1870 mit Kamilla Przssin von Oettingen-Oettingen und Oettingen-Spielberg, geb. 20. Sept. 1845, † 11. Nov. 1888. [Wien, Strohgasse 11.]
Kinder: 1) Pr. Karl Otto Hugo Weriand, geb. Wien 9. Febr. 1871, K. u. K. Km. und OLt. im Drag.-Rgt Fst zu Windisch-Graetz Nr. 14. [Klattau.]
2) Pr. Otto Weriand Hugo Ernst, geb. Wien 7. Okt. 1873, K. u. K. Km. und OLt. im Ul.-Rgt Ehzg Otto Nr. 1. [Wien.]
3) Przssin Eleonore Marie Gabriele Georgine Amalie, geb. Wien 17. Okt. 1878; verm. das. 23. Mai 1901 mit Alfons Gfn Paar, K. u. K. Km. [Schloß Bechyn, Böhmen.]
4. Pr. Robert Johann Joseph, geb. Winteritz 24. Mai 1831, K. u. K. Km. u. Rittm. a. D. [Wien, Strohgasse 11.]

Wurmbrand-Stuppach.

Katholisch. — Steirischer Uradel, der Ottomar Herrn zu Wurmberg (Bez.-Hptmsch. Pettau, Steiermark) und Stuppach (Bez.-Hptmsch. Neunkirchen, NOesterreich) um 1130 als seinen Ahnherrn betrachtet; Erbauung des Schlosses Wurmbrand (bei Krumbach, jetzt zerstört) um 1200; Frhr d. d. Wien 9. Juli 1518; Oberst-Erblandküchenmeister in Steiermark 8. Jan. 1578; Erwerbung der Herrschaft Reitenau um 1580 infolge der Heirat Matthias' I., † 1584, mit Sibylla von Zebingen, von deren Söhnen die folgenden Linien stammen. — S. Jahrg. 1834, S. 222; 1864, S. 299; 1865, S. 313, und 1889, S. 227.

Digitized by Google

I. Oesterreichische Linie.

Schloß Steyersberg bei Neunkirchen. — Stammvater: Ehrenreich Frhr von Wurmbrand zu Stuppach, geb. 1558, † 1620; Reichsfrhr d. d. Prag 17. Dez. 1607; erbländ.-oesterr. Gfnstand mit Frhr zu Steyersberg Wien 3. Okt. 1682; Reichsgf mit dem Präd. „Hoch- u. Wohlgeboren" Wien 31. Aug. 1701; Aufnahme in das fränkische Reichsgfnkollegium (als Personalist) 24. Mai 1726. — Die Nachgeborenen führen den Titel Graf und Gräfin von Wurmbrand-Stuppach.

Wilhelm Ernst Maria Friedrich Gundaccar Graf von Wurmbrand-Stuppach, Freiherr auf Steyersberg, Stickelberg, Reittenau und Neubaus, Erl., geb. Wels 6. Mai 1862, Sohn des Gfn Ferdinand, geb. 24. Juli 1835, † 22. Mai 1896, und seiner Gem. Gabriele, verw. Freifrau (Emmerich), † 1. Aug. 1856) Redl von Rottenhausen, geb. de Mignot Gfin von Bussy, geb. 20. Febr. 1836, verm. 21. Okt. 1861 (gesch. 1876), folgte seinem Vater; Fkherr auf Steyersberg, Stickelberg ꝛc., NOesterreich, Oberst-Erbldküchenm. im Hzgt. Steiermark, K. u. K. Km. und OLt. der Ref. des Drag.-Rgts Gf von Neipperg Nr. 12; verm. Wien 27. Mai 1891 mit — Margarete von Schenck, geb. Wien 25. Nov. 1872.

Kinder: 1) Gfin Huberta Johanna Gabrielle Maria, geb. Mauer 24. Juni 1892.

2) Erbgf Degenhardt Adolf Gundaccar Maria, geb. Krummnußbaum 17. Juli 1893.

3) Gf Ernst Ferdinand Wilhelm Maria, geb. Steyersberg 23. Mai 1897.

Geschwister.

1. Gfin Henriette Emilie Marie, geb. Thalheim 9. Okt. 1864; verm. I) Krummnußbaum 9. Okt. 1881 mit Friedrich Frhrn Bors von Borsod; die Ehe wurde durch S. Heil. den Papst für nichtig erklärt am . .; II) Neukloster 12. Mai 1890 mit Karl Frhrn von Tinti. [Schallaburg, NOesterreich.]
2. Gf Ernst Gundaccar Viktor, geb. Thalheim 16. März 1866, K. u. K. Km. und OLt. d. Ref. des Huf.-Rgts Andreas Gf Palffy Nr. 8; verm. Waldenburg 5. Febr. 1894 mit — Elisabeth Przssin von Schönburg-Waldenburg Durchl., geb. 27. April 1864. [Wien, Jaquingasse 45.]
3. Gfin Margarete Josephine Gabriele, geb. Thalheim 31. Juli 1870; verm. Krummnußbaum 20. Febr. 1888 mit Arthur Frhrn von Tinti. [Pöchlarn a. Donau.]

Vaters-Geschwister

aus des Großvaters, des Gfn Ernst, geb. 12. März 1804, † 9. Dez. 1846, Ehe mit Rosa Gfin Teleki von Szék, geb. 18. Okt. 1818, verm. 25. Sept. 1834, † als Fstin zu Solms-Baruth 30. Juni 1890.

1. Gf Hermann, geb. Saromberke 27. Juli 1836, K. u. K. Km. und Hptm. a. D.; verm. Wien 8. Jan. 1870 mit — Anna Gfin Somssich de Saárd, geb. 29. Mai 1844. [Graz, Hilmgasse 6.]
2. Gf Ernst, geb. Saromberke 4. Febr. 1838, K. u. K. Km. und Rittm. in der Ersten Arcieren-Leibgarde; verm. Gonobitz, Steiermark, 6. Juli 1869 mit — Stephanie von Vrábely, geb. Preßburg 26. Dez. 1849. [Wien, Oetzeltgasse 3.]
3. Gfin Adelheid, geb. Tarnopol, Galizien, 21. Okt. 1840; verm. Golssen, Lausitz, 12. März 1860 mit Eugen Baron Vay von Vaya (reform.). [Gonobitz bei Pöttschach, Steiermark.]
4. Gf Ehrenreich, geb. Schwarzau, NOesterreich, 27. Okt. 1842, K. u. K. Km. und Oberst a. D., Komtur des Deutschen O. [Wien.]
5. Gfin Rosa, geb. Wien 28. März 1844, StkrD.; verm. Golssen 6. Mai 1867 mit George Gfn von Saurma-Sterzendorf, Frhrn von u. zu der Jeltsch. [Sterzendorf, Preuß.-Schlesien.]

Digitized by Google

Großvaters-Brüder

aus des Urgroßvaters, des Gfn Heinrich Gundaccar, geb. 30. Mai 1762, † 21. April 1847, 2. Ehe mit Sidonie Freiin von Ledebur-Wicheln, geb. 12. Okt. 1774, verm. 7. April 1801, † 28. April 1833.

1. † Gf Wilhelm, geb. 6. Sept. 1806, † 8. Sept. 1884; verm. 16. Nov. 1834 mit Bertha Gfin von Rostitz-Rieneck, geb. 3. Jan. 1816, † 8. Sept. 1888.
   Kinder: 1) † Gf Hellwig, geb. 15. Aug. 1837, † 6. Mai 1897; verm. Laibach 17. Okt. 1868 mit — Thereſe Freiin MacNevin O'Kelly, von Aughrim, geb. 6. Febr. 1844. [Wien.]
   Tochter: Gfin Maria-Anna, geb. Laibach 19. Juli 1869. [Wien.]
   2) Gf Hugo, geb. Liblin 21. April 1839, K. u. K. Km. und FML., zugeteilt dem 5. Korpskommando; verm. Güns 27. Jan. 1866 mit — Marie Bedöcs de Taródsa und Telekes, geb. 21. Jan. 1847, StkrD. [Preßburg.]
   Tochter: Gfin Paula, geb. Laibach 25. Nov. 1878, StkrD.; verm. Preßburg 15. Nov. 1899 mit Andor Gfn Pálffy ab Erdöd, K. u. K. Km. und OLt. [St. Georgen bei Preßburg]
   3) Gf Leo, geb. Liblin 12. Sept. 1840, K. u. K. Km. und GRat, FML. u. ehem. Kammervorsteher des Ehzgs Franz Ferdinand, OLt. u. Hauskmdt in der Arcieren-Leibgarde. [Wien.]
   4) Gfin Bertha, geb. Wilhelmswald, Böhmen, 26. Mai 1846; verm. Laibach 5. Aug. 1873 mit Franz Schlegel. [Našic, Slavonien.]
   5) Gfin Wilhelmine, geb. Liblin 6. Febr. 1848, K. K. StiftsD. des Theresian. adel. Damenstifts am Prager Schloſſe. [Prag.]
   6) Gf Erwein, geb. Liblin 26. Sept. 1849. [Ottnard, Kalifornien.]
   7) Gf Robert, geb. . . 22. Juli 1851. [Samoa-Inseln.]
   8) Gf Paul, geb. Schloß Brughier, Tirol, 18. Juni 1853, K. u. K. Km. und Oberstlt. im Drag.-Rgt Fst zu Windisch-Graetz Nr. 14; verm. Schloß Schönegg, Steiermark, 6. Nov. 1882 mit — Flora von Pongratz, geb. Laibach 16. Mai 1861. [Prag.]
   Söhne: (1) Gf Wilhelm, geb. Laibach 29. Aug. 1884.
   (2) Gf Paul, geb. Wien 24. Juni 1891.

2. † Gf Ferdinand, geb. 15. Okt. 1807, † 25. Mai 1886; verm. I) 18. Okt. 1833 mit Aloysia Gfin Széchényi, geb. 21. Aug. 1807, † 3. März 1842; II) Wien 16. Juli 1846 mit Alexandrine Gfin Amadé de Várkony, geb. 8. Juli 1816, † 5. Dez. 1894.
   Kinder 1r Ehe: 1) † Gf Heinrich, geb. 5. Dez. 1834, † 4. März 1887; verm. 17. März 1862 mit Eugenie Gfin von Schönborn-Buchheim, geb. 11. Febr. 1841, † 4. Mai 1885.
   Kinder: (1) Gf Gundacker Ferdinand Karl Heinrich, geb. Wien 23. Febr. 1863, K. u. K. Km. und Rittm. der Ref. des Drag.-Rgts Kaiser Nikolaus I. von Rußland Nr. 5. [Wien.]
   (2) Gf Friedrich Karl Heinrich Eugen, geb. Graz 22. Febr. 1865, K. u. K. Km. und Rittm. im Drag.-Rgt Fst zu Windisch-Graetz Nr. 14; verm. Prag 14. Juni 1892 mit — Octavie Freiin von Menßhengen, geb. 13. Nov. 1864. [Stanislau, Galizien.]
   Töchter: a. Gfin Christiane Eugenie Adele Maria Johanna, geb. Klattau 23. Okt. 1894.
   b. Gfin Maria Theresia Eugenie Adele Ignatia, geb. Prag 30. Jan. 1898.
   (3) Gf Karl Erwin Gundacker, geb. Sonnberg 30. Mai 1866, K. u. K. Km., Rittm. und Lehrer an der Kav.-Kadettenschule; verm. Prag 10. Juni 1895 mit — Karoline Gfin von Rostitz-Rieneck, geb. 29. Jan. 1876. [Mährisch-Weißkirchen.]
   (4) Gfin Anna Aloysia Eugenia Henriette, geb. Wien 23. April 1868, StkrD.; verm. Prag 17. Juni 1889 mit Johann Erbgfn Schönborn.

Digitized by Google

(5) Gf Ferdinand, geb. Preßburg 12. April 1879, K. u. K. Lt. im Drag.-Rgt Fst Windisch-Graetz Nr. 14. [Stanislau.]

2) † Gf Ladislaus Gundacker, geb. Josefstadt, Böhmen, 9. Mai 1838, † Graz 26. März 1901, K. u. K. Km., GRat, Min. des Handels a. D. und Rittm. a. D.; verm. I) Täscheldorf, Kärnten, 28. Aug. 1871 mit Wilhelmine Freiin Dickmann von Secherau, geb. 24. Aug. 1853, † 26. Febr. 1885; II) Graz 8. Mai 1886 mit — Therese verw. Gfin (Maximilian, † 21. Okt. 1883) Hoyos, geb. Freiin von Wenckheim, geb. 4. März 1853, K. u. K. PD. und StkrD. [Graz.]

Töchter 1r Ehe: (1) Gfin Ferdinandine Edeltraut, geb. Täscheldorf 23. Juni 1872; verm. Graz 19. Febr. 1898 mit Johann Gfn Pálffy von Erdöd, K. u. K. Km. und Lt. d. Res.

(2) Gfin Adalberta, geb. Ankenstein 2. Aug. 1873; verm. Graz 14. Febr. 1901 mit Max Frhrn Kübeck von Kübau, K. u. K. OLt. der Res. des Drag.-Rgts Kaiser Nikolaus I. von Rußland Nr. 5. [Ankenstein.]

(3) Gfin Alexandra Theodora, geb. Wien 17. Dez. 1883.

3) Gfin Franziska Sidonie Henriette Barbara, geb. Podiebrad, Böhmen, 6. Okt. 1839 [Gonobitz]; verm. Ankenstein 15. Sept. 1863 mit Richard Gfn Sermage (gerichtl. gesch. 1885).

II. Steierische Linie

siehe im Taschenbuch der Gräflichen Häuser.

Ysenburg, s. Isenburg.

Digitized by Google

Dritte Abteilung.

Genealogie von anderen, nicht ſouveränen Fürſtlichen Häuſern Europas,

nämlich

der übrigen deutſchen und oeſterreichiſchen Fürſtlichen Häuſer,

der Herzogshäuſer von Belgien, Frankreich, Großbritannien und Irland,

und von italieniſchen, ruſſiſchen und ſpaniſchen Fürſtenhäuſern.

(Anträge zur — koſtenfreien — Aufnahme in dieſe Abteilung müſſen bis Mai bei der Redaktion eingereicht werden.)

Digitized by Google

Abercorn*

(a. d. H. Hamilton).

Anglikaniſch. — 60/61 Green St., London W; Baron's Court, Newtown-Stewart, Tyrone, Irland; Dudingſton-Houſe, Portobello, Edinburgh, Schottland. — Schottiſche Familie, die ihre Abkunft von dem normänniſchen Geſchlecht de Bellomonte, Earl of Leiceſter, herleitet und ſich urkundlich bis Sir Gilbert Hamilton um 1272 zurückverfolgen läßt; Baron of Paisley and Aberbrothick 1587; Baron of Abercorn (Linlithgowſhire) 1603; Baron of Hamilton, Mounteaſtle and Kilpatrick und Earl of Abercorn 10. Juli 1606 — alles im Peerage von Schottland; Baron of Strabane 1617; Viscount Strabane, Baron of Strabane and Mounteaſtle 2. Dez. 1701 — beides im Peerage von Irland; Viscount Hamilton 1786 und Marqueſs of Abercorn 15. Okt. 1790 im Peerage von Großbritannien; Duke of Abercorn und Marqueſs of Hamilton im Peerage von Irland 10. Aug. 1868. — S. Jahrg. 1885, S. 232. — Die Mitgl. des Hauſes führen den Familiennamen Hamilton.

James Hamilton, 2. Duke of Abercorn, geb. London 24. Aug. 1838, Sohn des 1. Duke James, geb. 21. Jan. 1811, † 31. Okt. 1885; PC., Lord-Lt. und Cuſtos Rotulorum von Donegal, EOberſt a. D. der Rl Inniskilling Fuſiliers, ehem. OHhr des Pr. von Wales, Rr des Hofenb.-O. ꝛc.; verm. London 7. Jan. 1869 mit — Lady Mary Anna Curzon-Howe a. d. H. der Earls Howe, geb. London 23. Juli 1848.

Kinder: 1) James Albert Edward, Marqueſs of Hamilton, geb. Portobello 30. Nov. 1869, MP. für Londonderry, Kgl. großbrit. Lt. der 1. Life Guards; verm. London 1. Nov. 1894 mit — Lady Roſaline Cecilia Caroline Bingham a. d. H. der Earls of Lucan, geb. London 26. Febr. 1869. [111 Park St., Grosvenor Square, London W.]

Töchter: (1) Lady Mary Cecilia Rhodeſia, geb. London 21. Jan. 1896.

(2) Lady Cynthia Elinor Beatrix, geb. . . 16. Aug. 1897.

(3) Lady . ., geb. London 28. Febr. 1900.

2) Lady Alexandra Phyllis, geb. Barons Court 23. Jan. 1876.

3) Lady Gladys Mary, geb. Portobello 10. Dez. 1880.

4) Lord Arthur John, geb. London 20. Aug. 1883.

5) Lord Claud Rigel, geb. Duddingſtone Houſe 10. Nov. 1889.

Geſchwiſter.

1. Lady Harriet Georgiana Louiſa, geb. London 6. Juli 1834; verm. daſ. 10. April 1855 mit Thomas George Anſon, 2. Earl of Lichfield, † 7. Jan. 1892. [5 Granville Pl., London W; Shugborough Hall, Stafford, u. Ranton Abbey, Eccleshall.]
2. Lady Louiſa Jane, geb. London 16. Aug. 1836, Oberſthofmeiſterin a. D.; verm. London 22. Nov. 1859 mit William Scott, 6. Duke of Buccleuch and Queensberry.
3. Lady Georgiana Suſan, geb. London 7. Juli 1841; verm. daſ. 16. März 1882 mit Edward Turnour, 5. Earl of Winterton. [Shillinglee Park, Suſſex.]
4. Lord Claud John, geb. Stanmore Priory 20. Febr. 1843, ehem. MP., Junior Lord des Schatzes a. D., Kpt. a. D. der Gren. Guards, EOberſt des 5. Bat. der Rl Inniskilling Fuſiliers, ehem. Adj. der Kgin Viktoria; verm. London 16. Juli 1878 mit — Caroline Chandos-Pole, geb. London 2. Juni 1853. [4 Hans Manſions, London SW.]

   Kinder: 1) Gilbert Claud, geb. London 21. April 1879, Kgl. großbrit. Lt. im Rgt Gren. Guards. [Südafrika.]

   2) Ida, geb. London 27. Juli 1883.
5. Lord George Francis, geb. Duddingſtone Houſe 17. Dez. 1845, PC., MP. für Ealing, StSekr. für Indien, Lord High Adm., Lt. a. D. der Coldſtream Guards; verm. London 28. Nov. 1871 mit — Lady Maud Caroline Lascelles a. d. H. der Earls of Harewood, geb. Goldsborough Hall 26. Nov. 1846. [17 Montagu St., London W.]

Digitized by Google

Söhne: 1) Ronald James, geb. London 26. Sept. 1872. [. . .]
2) Anthony George, geb. London 17. Dez. 1874. [. . .]
3) Robert Cecil, geb. London 31. Jan. 1882. [. . .]

6. Lady Albertha Frances Anne, geb. London 29. Juli 1847; verm. daſ. 8. Nov. 1869 mit George Spencer-Churchill, damal. Marqueſs of Blandford, ſpäterem 8. Duke of Marlborough (getrennt 10. Febr. 1883, † 9. Nov. 1892). [18 Lowndes Square, London SW.]
7. Lady Maud Evelyn, geb. Duddingſtone Houſe 17. Dez. 1850; verm. London 8. Nov. 1869 mit Henry Petty-Fitzmaurice, 5. Marqueſs of Landsdowne, ehem. Vizekönig von Indien. [54 Berkeley Square, London W; Bowood Park Wilts u. Derreen, Kerry.]
8. Lord Frederick Spencer. geb. London 13. Okt. 1856, ehem. MP., Kgl. großbrit. Leg.-Sekr. a. D. [13 Great College St., London SW.]
9. Lord Erneſt William, geb. London 5. Sept. 1858, ehem. MP., Kpt. a. D.; verm. London 2. Juni 1891 mit — Pamela Louiſa Auguſta Ambroſia Campbell, geb. Kingſton on Thames 18. Mai 1869. [56 Onslow Gardens, London SW.]

Kinder: 1) Guy Erneſt Frederick, geb. London 11. Nov. 1894.
2) Mary Brenda, geb. . . 28. März 1897.
3) Joan Barbara, geb. . . 6. Sept. 1898.

Mutter.

Verw. Ducheſs of Abercorn, geb Lady Louiſa Ruſſell a. d. H. der Dukes of Bedford, geb. 8. Juli 1812; verm. London 26. Okt. 1832. [Coates Caſtle.]

Abrantès.*

A. (a. d. H. Junot).

(Im Mannesſtamme erloſchen.)

Katholiſch. — Paris. — Andoche Junot, geb. Buſſy le Grand im Dpt Côte-d'Or 23. Okt. 1771, † 29. Juli 1813, wurde franz. Duc (primog.) d'Abrantès (Portugal) 15. Jan. 1808.

† Alfred Junot Duc d'Abrantès, geb. 25. Nov. 1810, † 19. Juli 1859; verm. I) mit Marie Céline Eliſe Lepic, geb. 9. Okt. 1824, † 6. Juni 1847; II) 10. Jan. 1853 mit Marie Louiſe Léonie Lepic, geb. 19. Juli 1829, † 17. Aug. 1868.

Töchter: a) 1r Ehe: 1) Jeanne Joſéphine Marguerite Junot d'Abrantès, geb. Paris 22. Mai 1847; verm. daſ. 16. Sept. 1869 mit Maurice Le Ray, ſeit 6. Okt. 1869 Duc d'Abrantès, † 1. Dez. 1900 (ſ. B).
— b) 2r Ehe: 2) Marguerite Louiſe Eliſabeth Junot d'Abrantès, geb. Paris 25. Jan. 1856; verm. daſ. 11. Nov. 1883 mit Céſar Elzéar Léon Arthaud Comte de La Ferrière. [Paris, 7 Rue de Poitiers.]

B. (a. d. H. Le Ray).

Katholiſch. — Paris, 12 Avenue Henri-Martin, und Schloß Le Bailleul bei Gorron, Mayenne. — Franz. Duc d'Abrantès durch Subſtitution des Maurice Le Ray (ſ. unten) in den erloſchenen Titel (ſ. A.) 6. Okt. 1869.

Eugène Marie Andoche Napoléon Le Ray, 4. Duc d'Abrantès, geb. Andréſy 1. Juli 1870, Sohn des 3. Duc Maurice, geb. Sèvres 15. Juli 1846, † Paris 1. Dez. 1900; franz. Lt. im 108. Inf.-Rgt; verm. Epernay 2. Aug. 1899 mit — Anne Marie Joſéphe Paule Charlotte Nicole de Maigret a. d. H. der Comtes de Maigret, geb. Epernay 10. Aug. 1878. [Paris.]

Tochter: Jeanne Marie Joſéphe Giſèle Le Ray d'Abrantès, geb. Epernay 5. Juli 1900.

Digitized by Google

Brüder.

1. Maurice Démétrius Alfred Le Ray, Marquis d'Abrantès, geb. Bailleul 27. Nov. 1873, franz. UOff. im 14. Huſ.-Rgt. [Alençon.]
2. Marcel Gabriel Raymond Michel Le Ray, Comte d'Abrantès, geb. Bailleul 18. April 1880. [....]

Mutter.

Verw. Ducheſſe Jeanne, geb. Junot d'Abrantès, geb. 22. Mai 1847 (ſ. A).

(Agoult-Pontevès), ſ. Sabran-Pontevès. — Alba, ſ. Berwick. — (d'Albert), ſ. Luynes. — (Albertoni), ſ. Altieri.

Albufera*

(a. d. H. Suchet).

Katholiſch. — Paris, 55 Rue St. Dominique. — Louis Gabriel Suchet, geb. Lyon 2. März 1770, † 3. Jan. 1826, wurde franz. Comte (primog.) 19. März 1808, franz. Duc (primog.) d'Albufera (See bei Valencia in Spanien) 24. Jan. 1812, Pair von Frankreich 4. Juni 1814; franz. Beſtät. der Pairswürde 5. März 1819. — S. Jahrg. 1891, S. 233. — Die Mitgl. des Hauſes führen den Familiennamen Suchet.

Raoul Napoléon, 3. Duc d'Albufera, geb. Paris 11. Mai 1845, Sohn des 2. Duc Napoléon, geb. 23. Mai 1813, † 23. Juli 1877, und ſeiner Gem. Malwine geb. Schickler, geb. 28. Aug. 1822, verm. 11. Juni 1844, † 15. Mai 1877; verm. Paris 30. Jan. 1874 mit — Zénaïde Napoléone Louiſe Lucienne de Cambacérès a. d. H. der Comtes de Cambacérès, geb. Paris 3. Aug. 1857.

Kinder: 1) Louis Joſeph, Marquis d'Albufera, geb. Paris 3. Mai 1877. [...] 2) Bathilde Marie Napoléone Julie Malvina, geb. Paris 25. Dez. 1887.

Schweſter.

Iſabelle Marie Davida, geb. Paris 25. Dez. 1847; verm. daſ. 19. Dez. 1867 mit Guy Duval, Marquis de Bonneval, † 11. Juni 1886. [...]

Alcara, ſ. Boncompagni-Ludoviſi. — Alcudia, ſ. Ruspoli. — Aldobrandini, ſ. Borgheſe. — Aliano, ſ. Colonna. — (Alſace), ſ. Hénin.

Altieri*

(a. d. H. Albertoni).

Katholiſch. — Rom, Piazza del Geſù. — Römiſche Familie, die Alberto Albertoni um 1000 als ihren Stammvater nennt; nobilis vir 1396; auch Paluzzi genannt ſeit 1414; Marcheſe di Raſina 1626; röm. Principe Altieri infolge der Ehe des Gasparo Albertoni, Marcheſe di Raſina, mit Laura Altieri, des Emilio Altieri, ſeit 1670 Papſt Clemens X. († 1676 als letzter ſeines Hauſes) Nichte, um 1670; Principe di Viano 1670. — S. Jahrg. 1874, S. 89, und 1892, S. 253. — Die Mitgl. des Hauſes führen den Familiennamen Altieri.

Lodovico Pio Maria Lorenzo Giovanni Principe Altieri, geb. Rom 27. Dez. 1878, Sohn des Principe Paolo, geb. Rom 17. Nov. 1849, † daſ. 4. Jan. 1901.

Digitized by Google

Geſchwiſter.

1. Teodolinda Carlotta Floreſtina Maria Giuſeppina Guglielmina, geb. Rom 5. Nov. 1876; verm. daſ. 20. Juni 1897 mit Francesco di Napoli, Duca di Campobello. [Rom.]
2. Maria Auguſta Guglielmina Anna Giuſeppina, geb. Rom 31. Okt. 1880. [Rom.]
3. Camilla Maria Laura Tereſa Giuſeppina Franceſca, geb. Rom 3. Dez. 1889.
4. Marc'Antonio Floreſtano Guglielmo Maria Giuſeppe Ignazio, geb. Rom 2. Mai 1891.

Mutter.

Verw. Pſſa Mathilde geb. Fſtin von Urach, Gfin von Württemberg, Durchl., geb. 14. Jan. 1854; verm. Monaco 2. Febr. 1874, ED. des ſouv. Malt.-RrO. [Rom.]

Vaters-Schweſtern

aus des Großvaters, des Principe Emilio, geb. 20. März 1819, † 13. Jan. 1900, Ehe mit Beatrice Conteſſa Archinto, geb. 20. Okt. 1823, verm. 1. Mai 1843, † 3. Jan. 1899.

1. Vittoria Anna Maria, geb. Rom 20. März 1844; verm. daſ. 25. April 1866 mit Giovanni Conte Revedin di Ferrara. [Bologna.]
2. Criſtina Maria Anna, geb. Rom 12. April 1852; verm. daſ. 2. Febr. 1873 mit Nobile Girolamo a. d. H. der Marcheſi Theodoli. [Rom.]
3. Maria Anna, geb. Rom 20. Jan. 1856, ED. des ſouv. Malt.-RrO.; verm. Rom 6. Okt. 1878 mit Aleſſandro Conte Rocca-Saporiti. [Reggio, Emilia.]

Großvaters-Bruder

aus des Urgroßvaters, des Principe Clemente, geb. 6. Aug. 1795, † 21. Juni 1873, Ehe mit Vittoria Boncompagni-Ludoviſi a. d. H. der Principi di Piombino, geb. 10. Jan. 1799, verm. 19. Jan. 1817, † 25. Jan. 1840.

† Lorenzo, geb. 28. März 1829, † 1. Febr. 1899; verm. Lucca 2. Dez. 1876 mit — Olga a. d. H. der Fſtn Kantakuzenos, geb. Odeſſa 13./25. Nov. 1843. [Lucca.]

Tochter: Lodovica, geb. Lucca 30. Okt. 1877; verm. daſ. 2. April 1894 mit Girolamo Conte di Codroipo (die Ehe wurde für nichtig erklärt 26. Juni 1897, gerichtlich 11. Aug. 1898). [Lucca.]

Ambliſe, ſ. Ligne. — Anticoli-Corrado, ſ. Maſſimo. — Antuni, ſ. del Drago. — Anville, ſ. La Rochefoucauld.

Arbeck.

Reformiert. — Preußiſche Verleihung des Namens von Arbeck (Burgruine im Unterlahnkr.) mit einem beſonderen Wappen unter Belaſſung des Titels Prinzeſſin oder Prinz mit dem Präd. „Durchl." Bad Gaſtein 28. Juli 1876 für des Pr. Wilhelm von Heſſen-Philippsthal-Barchfeld, geb. 3. Okt. 1831, † 17. Jan. 1890, geſchied. Gem. Marie geb. Prſſin von Hanau (ſ. unten) und deren vier Kinder (ſ. unten). — S. Jahrg. 1890, S. 230. — Sämtliche Mitgl. des Hauſes führen den Titel Prinz und Prinzeſſin von Arbeck mit dem Präd. Durchl.

Friedrich Wilhelm Prinz von Arbeck Durchl., geb. Offenbach a. M. 2. Nov. 1858; Kgl. preuß. Rittm. à la suite d. A., EKr des Joh.-O. ꝛc.; verm. Dresden 17. Dez. 1890 mit — Anna Hollingsworth Price, geb. Ellerslie Hall bei Wilmington 25. Aug. 1868. [Wilhelmshöhe bei Warmbrunn i. Rieſengeb.]

Digitized by Google

Geschwister.

1. Pr. Karl Wilhelm, geb. Fulda 18. Mai 1861. [. . .]
2. Przssin Sophie Auguste Elisabeth, geb. Cassel 8. Juni 1864; verm. Ober-Urf 11. Okt. 1886 mit Ferdinand Gfn zu Ysenburg und Büdingen in Philippseich.
3. Przssin Karoline Luise, geb. Langenselbold 12. Dez. 1868; verm. Dresden 2. Nov. 1889 mit Rudolf Gfn und Edlem Herrn zur Lippe-Biesterfeld.

Mutter.

Przssin Marie Auguste von Ardeck Durchl., geb. Przssin von Hanau, Gfin von Schaumburg, geb. Wilhelmshöhe bei Cassel 22. Aug. 1839; verm. Cassel 27. Dez. 1857 (gesch. 18. März 1872). [Bonn.]

Argyll*

(a. d. H. Campbell), s. Jahrg. 1901, S. 240.

Arsoli, s. Massimo. — Ascoli, s. Sant' Angelo.

Athol1*

(a. d. H. Stewart-Murray), s. Jahrg. 1900, S. 243.

Aubigny, s. Richmond and Gordon.

Audiffret-Pasquier.*

Katholisch. — Paris, 23 Rue Fresnel, und Schloß Sassy bei Mortrée (Orne). — Die Familie Audiffret soll aus Italien stammen und im 13. Jahrhundert in das Thal von Barcelonnette (Dpt Basses-Alpes) übergesiedelt sein; franz. Übertragung des Titels Duc (primog.) auf Gaston Comte d'Audiffret als Duc d'Audiffret-Pasquier 2. Jan. 1863. — (Étienne Pasquier, 1528—1615, Gen.-Advokat am Rechnungshof in Paris; Baron von Coulans durch Diplom vom Jan. 1702, bestät. Aug. 1722, im Parlament eingetragen 13. Aug. 1723 für Denis Louis Pasquier, des Genannten Enkel; Étienne Denis, geb. Paris 22. April 1767, † 5. Juli 1862, franz. Baron 1809, Pair von Frankreich 24. Sept. 1821, franz. Duc [primog.] mit Vererbungsfähigkeit auf seinen Großneffen und Adoptivsohn Gaston Comte d'Audiffret, s. unten, 16. Dez. 1844). — S. Jahrg. 1891, S. 238, und 1894, S. 274. — Die Mitgl. des Hauses führen den Familiennamen d'Audiffret-Pasquier.

Edme Armand Gaston 1. Duc d'Audiffret-Pasquier, geb. Paris 21. Okt. 1823, Sohn des Florimond Louis Comte d'Audiffret, geb. 14. Juni 1789, † 4. Dez. 1858, und seiner Gem. Gabrielle Zoé geb. Pasquier, geb. im Okt. 1801, verm. 27. Dez. 1820, † 25. Okt. 1858; Mitgl. der Académie française, Senator, ehem. Präs. der Nationalversammlung und des Senats; verm. Paris 5. Juli 1845 mit — Jenny Marie Fontenilliat, geb. Paris 2. Juni 1825.

Kinder: 1) Étienne Denis Hippolyte Marie Marquis d'Audiffret-Pasquier, geb. Sassy 15. Juli 1856; verm. Paris 7. Juni 1881 mit — Jeanne Marie Caroline Rioust de Largentaye, geb. Schloß Largentaye, Dpt Côtes-du-Nord, 2. Juli 1861. [Paris, 65 Avenue d'Iéna.]

Digitized by Google

Kinder: (1) Etienne, geb. Paris 15. März 1882.
(2) Gaston, geb. Sassy 18. Juni 1883.
(3) Nicole, geb. Sassy 24. Aug. 1885.
(4) Anne, geb. Paris 23. März 1889.

2) Marie Henriette Gabrielle, geb. Sassy 20. Sept. 1854; verm. Paris 9. Juni 1875 mit Charles de Vassinhac, Marquis d'Imécourt. [Paris, 11 Rue Bayard.]

3) Nicole Marie Henriette Camille, geb. Sassy 26. Febr. 1858; verm. Paris 17. Jan. 1878 mit Jean Comte de Neverlée, † 21. Nov. 1891. [Paris, 18 Avenue de l'Alma.]

Auerstaedt*

(a. d. H. Davout), s. Jahrg. 1901, S. 242.

(d'Aure), s. Gramont.

Avaray*

(a. d. H. Béfiade).

Katholisch. — Schloß Avaray, Dpt Cher-et-Loir, und Paris, 85 Rue de Grenelle. — Wahrscheinlicher Ahnherr: Amanieu de Béfiade (Brücke in Sauveterre, Basses-Pyrénées) 5. Jan. 1314; Coseigneur de Munein 1469; die Stammreihe beginnt mit Théophile de Béfiade, Marquis d'Avaray (s. oben), Seigneur du Tertre und de Leflion 1667; franz. Comte (primog.) 14. März 1778; franz. Duc (primog.) d'Avaray 6. Aug. (Diplom 6. Dez.) 1814; Pair von Frankreich 17. Aug. 1815. — S. Jahrg. 1874, S. 93. — Die Mitgl. des Hauses führen den Familiennamen de Béfiade d'Avaray.

Edouard Joseph Hubert Marie 4. Duc d'Avaray, geb. Paris 15. April 1856, Sohn des 3. Duc Camille, geb. 29. Nov. 1826, † 1. Nov. 1894; verm. Paris 3. Febr. 1883 mit Rosalie a. d. H. der Comtes de Mercy-Argenteau, geb. Argenteau, Belgien, 18. Juli 1862 (gesch. im Dez. 1891).

Sohn: Antoine Hubert Louis Camille Marie, Marquis d'Avaray, geb. Argenteau, Belgien, 1. Okt. 1885.

Bruder.

Elie Marie Pierre Victor Comte d'Avaray, geb. Paris 25. Febr. 1858, franz. Kav.-Lt. im Gen.-Stab der Territ.-A.; verm. Paris 11. Febr. 1884 mit — Mélanie a. d. H. der Gfn van Hinnisdael, geb. Paris 14. Juni 1861. [Paris, 11 Quai d'Orsay.]

Sohn: Marie Bernard, geb. Paris 26. Okt. 1886.

Mutter.

Verw. Duchesse Armande d'Avaray, geb. Séguier a. d. H. der Barone Séguier, geb. Paris . .; verm. Avaray 2. Mai 1855. [Paris, 85 Rue de Grenelle.]

Avella, s. Colonna. — Avigliano, s. Doria-Pamphilj-Landi. — Bagnara, s. Ruffo. — Bagnolo, s. Forano.

Digitized by Google

des Balbes Berton.*

(Im Mannesſtamme erloſchen.)

Katholiſch. — Italien und Frankreich. — Savoyiſche Familie aus Chieri bei Turin, als deren Ahnherr der Kreuzritter Humbert Balbe Berton 1098 genannt wird und die mit Gilles Balbe de Berton 1456 zuerſt in Avignon erſcheint; Erwerbung der Hſchaft Crillon (bei Carpentras im Dpt Vaucluſe) 1510; röm. Duca (primog.) de Crillon 27. Sept. 1725; Grand von Spanien 1. Kl. mit dem Titel Duque de Mahon (Stadt auf der Inſel Menorca) 1782 für Louis des Balbes Berton de Crillon, geb. 1717, † 1796; Pair von Frankreich 17. Aug. 1815; franz. Duc de Crillon 11. Juni 1817 für deſſen Sohn François Félix Dorothée des Balbes Berton, † 1820. — S. Jahrg. 1891, S. 298.

† Félix des Balbes Berton, letzter Duc de Crillon und (ſeit 1841) Duque de Mahon, geb. 15. Dez. 1783, † 22. April 1870; verm. 15. Sept 1806 mit Zoé de Rochechouart-Mortemart, geb. 10. Juni 1787, † 3. März 1849.

Bruder.

† Proſper des Balbes Berton, Marquis de Crillon, geb. 30. Juli 1784, † 4. März 1868; verm. im Febr. 1810 mit Caroline Louiſe d'Herbouville, geb. 23. April 1789, † 2. Juni 1863.

Tochter: Marie Louiſe Amélie des Balbes Berton de Crillon, geb. Paris 13. März 1823; verm. daſ. 14. Juni 1842 mit Armand Duc de Polignac, † 17. März 1890.

(Bandini), ſ. Giuſtiniani. — Baranello, ſ. Ruffo B. — Barberini, ſ. Colonna und Paleſtrina.

Barbiano de Belgiojoſo d'Eſte,*

ſ. Jahrg. 1900, S. 251.

Baſſanello, ſ. Colonna.

Baſſano*

(a. d. H. Maret).

Katholiſch. — Paris, 9 Rue Dumont d'Urville. — Hugues Bernard Maret, geb. 22. Juli 1763, † 13. Mai 1839, franz. Comte (primog.) 1807 reſp. 3. Mai 1809, franz. Duc (primog.) de Baſſano (Stadt in der ital. Prov. Vicenza) 29. Sept. 1809, Pair von Frankreich 20. Nov. 1831; Anerkennung des väterlichen Titels (primog.) für des 1. Duc Sohn Napoléon Comte Maret (geb. 2. Juli 1803, ſ. unten) 1835. — S. Jahrg. 1891, S. 241. — Die Mitgl. des Hauſes führen den Familiennamen Maret de Baſſano.

Napoléon Hugues Charles Marie Ghislain, 3. Duc de Baſſano, geb. Meyſſe 8. Nov. 1844, Sohn des 2. Duc Napoléon, geb. 2. Juli 1803, † 21. Mai 1898 u. ſeiner Gem. Pauline a. d. H. der Barone van der Linden d'Hooghvorſt, Gfn de Hombeck, geb. 22. Sept. 1814, verm. 25. Okt. 1843, † 8. Dez. 1867; chem. Geſandtſch.-Sekr.; verm. London 26. Aug. 1872 mit — Marie Anne Claire Symes, geb. Quebec 28. Mai 1845.

Töchter: 1) Pauline, geb. London 17. Nov. 1873. [Paris.]

Digitized by Google

2) Clara, geb. London 27. Nov. 1874; verm. Paris 27. Febr. 1897 mit Ed. Blount. [Imberhorne Manor, England, und Paris, 59 Rue de Courcelles.]
3) Marie, geb. London 14. Nov. 1879. [Paris.]

Schwestern.

1. Marie Claire Emmanuelle Ghislaine, geb. Brüssel 19. Febr. 1846; verm. Paris 21. Juni 1864 mit Edmond Baron van der Linden d'Hooghvorst, † 5. Mai 1890. [Schloß Vallandt, Belgien.]
2. Caroline Marie Eugénie Philippine Ghislaine, geb. Brüssel 9. April 1847; verm. Paris 7. Sept. 1871 mit Antonin de Viel, Comte de Lunas, Marquis d'Espeuilles, franz. Div.-Gen. a. D. [Paris, 4 Rue de Marignan, und Schloß de la Montagne, Dpt Nièvre.]

Battenberg.

Evangelisch. — Darmstadt und Schloß Heiligenberg bei Jugenheim an der Bergstraße. — Des Pr. Alexander von Hessen und bei Rhein, geb. 15. Juli 1823, † 15. Dez. 1888, morgan. Gem. Julie geb. Gfin von Hauke, geb. 12. Nov. 1825, verm. 28. Okt. 1851, † 18. Sept. 1895, wurde Ghzgl. hess. Gfin von Battenberg (Stadt im jetzigen Reg.-Bez. Wiesbaden) mit dem Prädikat „Erlaucht" 5. Nov. 1851; Ghzgl. hess. Fürstand mit dem Präd. „Durchl." für dieselbe und ihre Nachkommen 26. Dez. 1858. — S. Jahrg. 1892, S. 261. — Die Mitgl. dieses Hauses führen den Titel Prinz und Prinzessin von Battenberg mit dem Präd. Durchl.

Ludwig Alexander Prinz von Battenberg Durchl., geb. Graz 24. Mai 1854, Sohn des Pr. Alexander von Hessen und bei Rhein (s. oben); Ghzgl. hess. Oberst à la suite der Art., Kgl. großbrit. Kpt. z. See, Kmdt des Linienschiffs „Implacable" im Mittelmeergeschwader; verm. Darmstadt 30. April 1884 mit — Viktoria Przssin von Hessen und bei Rhein Ghzgl. Hoh., geb. 5. April 1863 [London.]

Kinder: 1) Przssin Viktoria Alice Elisabeth Julie Marie, geb. Windsor 25. Febr. 1885.
2) Przssin Louise Alexandra Marie Irene, geb. Heiligenberg 13. Juli 1889.
3) Pr. Ludwig Viktor Georg Heinrich Sergius, geb. Darmstadt 6. Nov. 1892.
4) Pr. Albert Viktor Nikolaus Ludwig Franz, geb. Windsor 25. Juni 1900.

Geschwister.

1. Przssin Marie Karoline, geb. Genf 15. Juli 1852; verm. Darmstadt 29. April 1871 mit Gustav Gfn zu Erbach-Schönberg.
2. † Pr. Heinrich, geb. 5. Okt. 1858, durch Patent der Kgin von Großbritannien vom 23. Juli 1885 „Kgl. Hoh.", † 20. Jan. 1896; verm. Osborne, 23. Juli 1885 mit — Beatrice Przssin von Großbritannien u. Irland ꝛc. Kgl. Hoh., geb. 14. April 1857, Governor and Captain der Insel Wight, Governor von Carisbrooke Castle. [Kensington Palace, London, und Osborne Cottage, Insel Wight.]
   Kinder (Hoheiten): 1) Pr. Alexander Albert, geb. Windsor 23. Nov. 1886.
   2) Przssin Viktoria Eugenie Julie Eva, geb. Balmoral 24. Okt. 1887.
   3) Pr. Leopold Arthur Ludwig, geb. Windsor 21. Mai 1889.
   4) Pr. Moritz Viktor Donald, geb. Balmoral 3. Okt. 1891.
3. Pr. Franz Joseph, geb. Padua 24. Sept. 1861, Dr. phil., Ghzgl. hess. Major à la suite der Inf. und Fstl. bulgar. Oberst à la suite des 1. Kav.-Rgts; verm. Cetinje 18. Mai 1897 mit — Anna Przssin von Montenegro Hoh., geb. 18. Aug. 1874. [Darmstadt.]

Batthyány-Strattmann.*

Katholisch. — Schloß Körmend und Wien, Grillparzerstr. 11. — Ungarische Familie, die ihre Abkunft von Urs III. Görse, Hunnenführer um 970, und ihren Namen von dem Dorf

Digitized by Google

Batthyán, Komitat Baranya, herleitet; ungar. Baron d. d. Prag 21. Febr. 1628; ungar. Gf Regensburg 16. Aug. 1630; niederoesterr. Herrenstand 10. Febr. 1645; erbl. Banus von Slavonien, Dalmatien und Kroatien um 1700; Herrenstand in Mähren 5. Okt. 1721, in ODesterreich 22. Nov. 1734 (neu), bzw. 1. Sept. 1745 (alt); Verleihung des Beinamens Strattmann (primog.) infolge der Heirat des Adam II. Gfn Batthyány, † 1703, mit Eleonore Gfin Strattmann, geb. 1672, † 1732, bei Stiftung des Fideikommisses aus den Gfl. Strattmannschen Besitzungen (in ODesterreich) Wien 3. Dez. 1755; böhm. Fst Wien 28. Dez. 1763; Reichsfst (primog.) mit dem Präd. „Hochgeboren" und Wappenvermehrung Wien 3. Jan. 1764 (für Karl Joseph und event. seinen Bruder Ludwig Ernst), bestätigt 15. April 1772; Herrenstand in Kärnten 1804. — S. Jahrg. 1836, S. 70; 1848, S. 96, und 1890, S. 237; Stammtafel im Taschenbuch der Gräfl. Häuser, Jahrg. 1894.

Edmund Gustav 6. Fürst Batthyány, Graf von Strattmann, Fürstl. Gnaden, geb. Mailand 20. Nov. 1826, Sohn des 5. Fstn Gustav, geb. 8. Dez. 1803, † 25. April 1883, und seiner Gem. Wilhelmine verw. Gfin Bubna, geb. Freiin von Ahrenfeld, geb. . . ., verm. 14. Okt. 1828, † 1. Okt. 1840; Erbherr zu Güssing (Német-Ujvár), ErbOGespan des Eisenburger Komitats, erbl. Mitgl. des ungar. OHauses, Fkherr, K. u. K. Km. und WGRat; verm. I) Wien 14. Febr. 1857 mit Henriette Gumpel, geb. . . ., † 26. Sept. 1892; II) Wien 14. Jan. 1901 mit — Amalia Holzmann, geb. Wien 26. Febr. 1875.

Bruder.

Gf Gustav Emil Graf Batthyány, geb. Wien 3. Sept. 1828. [. . .]

Bauffremont,

s. Jahrg. 1900, S. 253.

(Beauclerk), s. St. Albans.

Beaufort*

(a. d. H. Somerset).

Anglikanisch. — London SW, 9 Cleveland-Row; Troy House, Monmouth; Badminton House, Chippenham; Llangattock Park, Crickhowell, Brecon. — Charles Somerset, natürl. Sohn des Henry Beaufort, Duke of Somerset (der Titel erlosch um 1490), wurde infolge seiner Vermählung mit Elizabeth, Tochter und Erbin des William Herbert Earl of Huntingdon, zum Baron Herbert of Ragland, Chepstow and Gower ernannt 26. Nov. 1506, zum Earl of Worcester 1. Febr. 1514; der 5. Earl Henry wurde Marquess of Worcester 2. Nov. 1642; der 3. Marquess Henry wurde Duke of Beaufort 2. Dez. 1682; dem 5. Duke Henry wurden die Titel Baron Beaufort of Goldecott Castle and of Botetourt (errichtet 19. Juni 1305) 4. Juni 1803 zugesprochen — alle Titel im Peerage von England. — S. Jahrg. 1878, S. 220. — Die Mitgl. des Hauses führen den Familiennamen Somerset.

Henry Adelbert Wellington Fitzroy, 9. Duke of Beaufort, geb. London 19. Mai 1847, Sohn des 8. Duke Henry, geb. 1. Febr. 1824, † 30. April 1899; ehem. Kpt. der Rl Horse Guards, Oberstlt. der Gloucestershire Yeomanry, Adj. des Königs; verm. St. Georg, London, 9 Okt. 1895 mit — Louise verw. Baronin (Carlo, † . .) de Tuyll, geb. Harford, geb. . . .

Kinder: 1) Lady Blanche Linnie, geb. . . 15. April 1897.
2) Lady Diana Maud Nina, geb. . . 12. Sept. 1898.
3) Lord Henry Hugh Arthur Fitz-Roy, Marquess of Worcester, geb. London 4. April 1900.

Digitized by Google

Brüder.

1. Lord Henry Richard Charles, geb. Badminton 7. Dez. 1849, PC., ehem. MP., ehem. Oberſtmarſchall der Kgin Viktoria; verm. London 6. Febr. 1872 mit — Lady Iſabella Caroline Somers-Cocks a. d. H. der Earls Somers, geb. Glaſshouſe Hill 3. Aug. 1854. [The Priory, Reigate, u. Eaſtnor Caſtle, Ledbury; 1 Via Guido Monaco, Florenz.]
   Sohn: Henry Charles Somers Auguſtus, geb. London 18. Mai 1874, Kgl. großbrit. Lt. im 1. Herefordſhire Vol. Rifles; verm. London 23. Jan. 1896 mit — Lady Catherine de Vere Beauclerk a. d. H. der Dukes of Saint-Albans, geb. 25. Mai 1877. [73 South Audley St., London W.]
      Sohn: Henry Robert Somers Fitzroy de Vere, geb. Eaſtnor Caſtle 3. März 1898.
2. Lord Henry Arthur George, geb. Troy Houſe 17. Nov. 1851, ehem. Major der Royal Horſe Guards. [. . .]
3. † Lord Edward, geb. 6. Juli 1853, † 17. Mai 1897; verm. London 17. Aug. 1880 mit — Fanny Julia a. d. H. der Bts Dixie, geb. Bosworth Park . . . 1857 (wiederverm. London 2. Juli 1898 mit J. Gratwick Balgrave aus Gratwick Hall, Somerſet).
   Sohn: Henry Fitzroy Edward, geb. Llangattock Park 7. Sept. 1886.

Mutter.

Verw. Ducheſs Georgiana Charlotte of Beaufort, geb. Curzon a. d. H. der Earls of Howe, geb. Gopſall 29. Sept. 1825; verm. London 3. Juli 1845. [. . .]

Vaters-Schweſtern

aus des Großvaters, des 7. Duke Henry, geb. 5. Dez. 1792, † 17. Nov. 1853, 2. Ehe mit Emily Smith, geb 21. Okt. 1799, verm. 29. Juni 1822, † 2. Okt. 1889.

1. Lady Geraldine Harriett Anne, geb. London 19. Juni 1832, HofD. weiland der Hzgin von Cambridge. [8 Upper Brook St., London W.]
2. Lady Katherine Emily Anne, geb. London 30. Aug. 1834; verm. daſ. 20. Juli 1858 mit Arthur Walſh, 2. Lord Ormathwaite. [Ormathwaite, Keswick, Cumberland; Warfield Houſe, Bracknell, Berks; Eywood, Titley, Hereford.]
3. Lady Edith Frances Wilhelmina, geb. London 1. Juni 1838; verm. daſ. 10. Sept. 1863 mit William Henry Foreſter 1. Earl of Londesborough, † 19. April 1900. [29 Grosvenor Square, London W; Grimſton Park, Tadcaſter; Londesborough, Scarborough, York.]

Großvaters-Geſchwiſter

aus des 6. Duke Henry, geb. 22. Dez. 1766, † 23. Nov. 1835, Ehe mit Lady Charlotte Leveſon-Gower a. d. H. der Marqueſſes of Stafford, geb. 11. Jan. 1771, verm. 16. Mai 1791, † 8. Aug. 1854.

1. † Lord Granville, geb. 22. Dez. 1792, † 23. Febr. 1848; verm. 27. Juli 1822 mit Hon. Emily Carrington a. d. H. der Lords Carrington, geb. . . 1800, † 4. Jan. 1869.
   Kinder: 1) † Granville, geb. 7. Jan. 1824, † 23. März 1881; verm. London 18. Aug. 1857 mit — Emma Philadelphia a. d. H. der Bts Daſhwood, geb. Dunſtew . . 1822. [Dunſtew.]
   2) Emily Catherine Anne, geb. London 29. Jan. 1826; verm. daſ. 10. Mai 1859 mit Henry Ayſhford Sanford. [Waltham Houſe, Eſſex.]
   3) † Leveſon, geb. 29. Aug. 1829, † London 7. Febr. 1900, Adm. a. D. RN., ehem. Marine-Adj. der Kgin Viktoria; verm London 18. Jan. 1872 mit — Eva Rowley a. d. H. der Lords Langford, geb. Woolwich 29. Jan. 1848. [Brighton.]
   4) Raglan George Henry, geb. London 17. Dez. 1831, Gentleman-Uſher des Königs. [2 Morpeth Terrace, London SW.]
2. Lady Mary Octavia, geb. London 16. Juli 1814; verm. Badminton 28. Nov. 1837 mit Sir Walter Farquhar, 3. Bt., † 17. Juli 1900, aus Cadogan Houſe. [18 King St., London W, und Polesden Lacey, Dorking.]

Digitized by Google

Urgroßvaters-Brüder

aus des 5. Duke Henry. geb. 16. Okt. 1744, † 11. Okt. 1803, Ehe mit Elizabeth Boscawen, geb. . . 1747, verm. 2. April 1766, † 15. Juni 1828.

1. † Lord Charles, geb. 12. Dez. 1767, † 20. Febr. 1831; verm. I) 7. Juni 1788 mit Hon. Elizabeth Courtenay a. d. H. der Viscounts Courtenay, geb. 2. Sept. 1766, † 11. Sept. 1815; II) 9. Aug. 1821 mit Lady Mary Poulett a. d. H. der Earls Poulett, geb. 24. Febr. 1788, † 11. Juni 1860.

Söhne: a) 1r Ehe: 1) † Sir Henry, geb. 30. Dez. 1794, † 15. Febr. 1862; verm. 1. April 1817 mit Frances Heathcote, geb. 21. Juni 1790, † 16. März 1886.

Kinder: (1) Elizabeth Harriet Frances, geb. Tannah bei Bombay . . 1818; verm. Bombay 21. Sept. 1841 mit Peter McLean, Gen.-Major a. D. [. . .]

(2) † Charles, geb. . . 1819, † 4. Nov. 1863; verm. . . 1848 mit Christiana Thompson, geb. . ., † 13. Okt. 1863.

Söhne: a. William Henry, geb. London 10. Okt. 1849, Komm. RN.; verm. Colombo 11. Aug. 1892 mit — Kate Eliza Bramley Mainwaring, geb. . . . [Mauritius.]

Tochter: Nina Evelyn Mary, geb. Portsmouth 3. Nov. 1893.

b. Henry Plantagenet, geb. London 19. Mai 1852; verm. Brisbane 9. Juli 1879 mit — Catherine Rose McConnell, geb. . . . [Caboonbah, Brisbane River, Queensland.]

Töchter: a) Mary Georgina, geb. Cressbrook 18. Juni 1880.
b) Joan, geb. Cressbrook 23. Sept. 1881.
c) Christiana, geb. . . . . 1884.
d) Gwendolin Frances, geb. . . . . 1888.
e) Doris Henrietta, geb. . . . . 1. Febr. 1893.
f) Charles William Henry Rollo, geb. . . . . 24. Jan. 1895.
g) Calbswith Anne Matilda, geb. . . . . 11. Aug. 1897.

c. † Charles Fitzroy Maclean, geb. London 19. Nov. 1855, Lt. a. D. RN., † . . .

(3) Leonora Louisa, geb. Baroda . . 1827; verm. . . 1865 mit Montagu Cholmeley Johnstone, † . . 1874, Gen.-Major. [Rochampton Lodge, Surrey.]

(4) Henry George Edward, geb. Poonah 28. Dez. 1829, Oberst d. A., Major a. D. der 3. Buffs; verm. . . 15. Okt. 1853 mit — Harriette Lade Coast, geb. . . . [. . .]

Kinder: a. Henry Calthorpe, geb. . . 2. Febr. 1856, ehem. Kpt. des 2. Bat. Buffs Staff Offices of Cadets. [Melbourne.]

b. Charles Wyndham, geb. . . 24. Juni 1862, Kpt. im 12. Rgt Bengal Inf., Deputy Asst Adjt Genl. des Distriktskomm. von Assam. [Shillong.]

c. Frances Constance, geb. . . 1864.

(5) Augusta, geb. . ., Malta, 22. April 1833. [Rochampton Lodge, Surrey.]

(6) Maria Caroline, geb. Bombay 13. März 1835; verm. Gibraltar 18. Febr. 1857 mit Henry Edward Leeke, † . . . [. . .]

(7) Augusta Rose Blanche, geb. Bombay 22. Aug 1837. [Rochampton Lodge.]

(8) Fitzroy Maclean Henry, geb. Bombay 21. Nov. 1839; verm. . . . 1867 mit — Ellen Amelia Arnot, geb. . . . [. . .]

Kinder: a. Henry Edward, geb. . . . 16. April 1868. [. . .]

b. William Grimmer, geb. . . 16. Febr. 1870. [. . .]

c. Anne Isabel, geb. . . 20. Aug. 1871; verm. . . 14. März 1892 mit William Heathcote Somerset Murray. [. . .]

d. Frances Sarah, geb. . . 6. Juni 1873.

e. Louisa Blanche, geb. . . 5. Jan. 1875.

f. Frances Grace Mary, geb. . . 22. Dez. 1876.

g. Muriel Maud, geb. . . 21. Sept. 1878.

h. † Henry Plantagenet, geb. . . 25. Jan. 1880, † . . 28. Jan. 1880.

i. Fitzroy Henry, geb. . . 1. Febr. 1881.

Digitized by Google

(9) Mary Matilda Gertrude, geb. Point de Galle 17. Dez. 1841. [Rochampton Lodge.]

2) † Rev. Villiers, geb. . . 1803, † 3. Febr. 1855; verm. 8. Aug. 1844 mit Frances Ley, geb. . . ., † 7. Febr. 1885.

Kinder: (1) Rev. Henry Plantagenet, geb. Honiton 14. Sept. 1845, Rektor von Crickhowell, Landdekan von Caerleon; verm. I) Bath 4. Jan. 1881 mit Charlotte Wynter, geb. . . 1854, † 16. Juni 1886; II) . . 7. Juli 1898 mit — Elisabeth Walton, geb. . . . [Crickhowell, Brecon.]

Kinder: a. Richard Henry Plantagenet, geb. Crickhowell 11. Okt. 1882. [. . .]

b. Charlotte Rose Mary, geb. Crickhowell 4. Sept. 1883.

c. Charles Henry Plantagenet, geb. Caerleon 2. Nov. 1884.

d. Noel Henry Plantagenet, geb. Crickhowell 24. Dez. 1885.

(2) Frances Dorothea Charlotte, geb. Honiton 25. Nov. 1846. [Honiton.]

(3) John Henry William, geb. Honiton 29. Jan. 1848; verm. I) Thetford House 3. Sept. 1889 mit Mary Denshire, geb. 1. Jan. 1855, † 19. März 1892; II) London 14. Nov. 1893 mit — Isabel Maud Courtney, geb. . . . [Lincoln.]

Kinder: a) 1r **Ehe**: a. Villiers Henry Plantagenet, geb. Thetford House 16. Aug. 1890.

— b) 2r **Ehe**: b. Mary de Chair Isabella Maud, geb. Larkhall Rise 29. Okt. 1894.

(4) Mary Isabella Frances, geb. Honiton 24. Nov. 1849. [Crickhowell, Brecon.]

— b) 2r **Ehe**: 3) † Poulett, geb. . . 19. Juni 1822, † 7. Sept. 1875; verm. I) . . 5. April 1847 mit Barbara Mytton, geb. 30. April 1826, † 4. Juni 1870; II) Cherry Hill 10. Sept. 1870 mit — Emily Moore, geb. . . (wiederverm. London 25. Aug. 1882 mit Richard John Kinkead, Dr. med. [Cherry Hill]).

Kinder: a) 1r **Ehe**: (1) Vere Francis John, geb. Halston 20. Dez. 1854; verm. Prees 28. Dez. 1875 mit Annette Hill, geb. 3. Febr. 1850, † 5. Okt. 1889. [Preß Hall, Shrewsbury.]

Söhne: a. William Francis, geb. . . 1876. [. . .]

b. Charles, geb. . . 1878. [. . .]

c. Hugh, geb. . . 1879. [. . .]

d. Claud, geb. . . 1881. [. . .]

e. Vere Edward, geb. . . 1884.

(2) Henry Charles Fitzroy, geb. Halston 23. Aug. 1860, Kpt. a. D.; verm. I) . . 1889 mit Amy Cor, geb. . ., † . . 1889; II) Deptford 17. April 1894 mit Barbara verw. (James Alfred, † . .) Cochran, geb. Salter, geb. . ., † 17. Okt. 1894; III) . . 22. Juli 1897 mit — Isabella verw. (John Anthony, † . .) Inglis, geb. Goodsir, geb. . . [Billesley Hall, Alcester, co. Warwick; Inchalloch, Row, co. Dumbarton; Trederwen, Llansaintffraid, Oswestry, Salop.]

Sohn 3r Ehe: Henry Vere Fitzroy, geb. . . 10. Juni 1898.

— b) 2r **Ehe**: (3) Cecily Mary Poulett, geb. Cherry Hill . . 1871; verm. . . 15. April 1896 mit Kpt. W. F. A. Wallace, aus Tullygirvan, Down.

2. † Lord Robert, geb. 19. Dez. 1776, † 1. Sept. 1842; verm. 17. Okt. 1805 mit Hon. Louisa Courtenay a. d. H. der Viscounts Courtenay, geb. 25. Dez. 1781, † 9. Febr. 1823.

Kinder: 1) Matilda Elizabeth, geb. London 19. Mai 1815; verm. daſ. 9. Aug. 1842 mit Horace Marryat. [London.]

2) † Edward, geb. 21. Febr. 1817, † 12. März 1886; verm. London 13. Sept. 1849 mit — Agatha a. d. H. der Bts Miles, geb. Briſtol . . 1828. [Goldsborough.]

Digitized by Google

Töchter: (1) Agatha Georgiana, geb. London 6. Aug. 1850; verm. daſ. 17. April 1879 mit Kynvett Leighton, Major, † 18. Mai 1889. [Meran.]
(2) Ada Frances, geb. Leigh Court 17. März 1861; verm. London 3. Aug. 1886 mit Sir Henry Mather Jackſon, 3. Bt, aus Manor Houſe, Birkenhead, Advokat. [Llantilio Court, Abergavenny, Monmouth.]
(3) Maude Catherine, geb. London 4. Juni 1862. [. . .]
(4) Lilian, geb. London 5. Mai 1864; verm. daſ. 29. Dez. 1892 mit Frederick Archdale Palmer. [Wanlip, Leiceſter.]
(5) Blanche Louiſa, geb. London 19. Nov. 1868; verm. daſ. 4. Febr. 1892 mit John George Burdon. [London.]
(6) Muriel, geb. London 20. Sept. 1870; verm. Goldsborough 7. Nov. 1894 mit Rev. William Reville a. d. H. der Lords Braybrooke, Vikar von Monmouth.
(7) Hilda, geb. London 29. Juli 1872.

3) Georgiana Emily, geb. London 13. April 1819; verm. daſ. 10. Nov. 1852 mit Hon. Robert Lawley a. d. H. der Lords Wenlock, † 16. Nov. 1891. [Escrick Park, York.]

† Lord Arthur, geb. 12. Febr. 1780, † 18. April 1816; verm. 23. Juni 1808 mit Hon. Elizabeth Boscawen a. d. H. der Viscounts Falmouth, geb. 10. Okt. 1784, † 2. März 1872.

Söhne: 1) † Rev. George, geb. 30. März 1809, † 12. Okt. 1882; verm. 9. Sept. 1835 mit Philida Call, geb. . . 1808, † 16. Aug. 1889.
Kinder: (1) Anne, geb. St. Mabyn, Cornwall, 14. Juli 1837. [St. Mabyn.]
(2) Frances Elizabeth, geb. St. Mabyn 9. Nov. 1838. [St. Mabyn.]
(3) Elizabeth Anne, geb. St. Mabyn 20. Aug. 1846; verm. daſ. 1. Jan. 1873 mit George Stapleton. [Eaſhop Wilts.]
(4) Alice Catherine, geb. St. Mabyn 1. Mai 1850. [St. Mabyn.]
(5) Fitzroy, geb. St. Mabyn . . 1851 [St. Mabyn.]

2) † Arthur, geb. 28. Aug. 1813, † 9. Sept. 1853; verm. 12. Febr. 1850 mit ſeiner Couſine Frances Boscawen a. d. H. der Viscounts Falmouth, geb. 13. Juli 1816, † 23. Okt. 1882.
Töchter: (1) Edith, geb. London 20. Febr. 1851; verm. daſ. 5. Aug. 1885 mit Bertram Savile Ogle. [Steeple Aſton, Orford.]
(2) Florence, geb. London 7. Okt. 1852; verm. daſ. 20. Mai 1879 mit John Henry Oglander Glynn. [Fairy Hill, Inſel Wight.]

4. † Rev. Lord William, geb. 2. Sept. 1784, † 14. Jan. 1851; verm. I) 29. Juni 1813 mit Elizabeth Molyneux, geb. 26. April 1790, † . . 1843; II) . . 1844 mit Frances verw. O'Callaghan geb. Brady, geb. . ., † 31. Aug. 1854.
Kinder: 1) Henry Charles Capel, geb. Briſtol 20. Juni 1816, Oberſt a. D.; verm. London 10. Sept. 1840 mit Alice O'Connell, geb. . ., † 29. Aug. 1892. [Briſtol.]
Kinder: (1) † Charles, geb. 8. Juli 1841, † 15. April 1889; verm. Cork 31. Juli 1862 mit — Victoria Alice Fitz-Gibbon, geb. . . . [Sidney Houſe.]
Töchter: a. May, geb. . . 1863. [Sidney Houſe.]
b. Geraldine, geb. . . 1864. [Sidney Houſe.]
c. Roſe, geb. . . 1866; verm. Cork 15. Nov. 1893 mit Baſil Guy Oswald Smith. [Cork.]
d. Sibyl Mary Blanche, geb. . . 1869; verm. London 4. Juni 1901 mit George Francis Montgomerie, Kgl großbrit. Kpt. im Rgt Gren. Guards. [Sidney Houſe.]
(2) Caroline Emily Allwood, geb. Windſor 22. Okt. 1842; verm. London 27. Aug. 1872 mit dem Rev. Baſil Hayward, Rektor von Winſtone.
(3) † Fitzroy, geb. 19. Dez. 1845, † 18. Okt. 1878; verm. London 14. Dez. 1869 mit — Anna Martha Geary, geb. . . [Briſtol.]

Digitized by Google

Kinder: a. Henry Charles Fitzroy, geb. London 27. Aug. 1870. [. . .]
b. Raglan, geb. London 15. April 1872. [. . .]
c. Elizabeth Alice, geb. London 3. Mai 1874.
d. Helen Susan, geb. San Remo 16. Juni 1876.

(4) Blanche Isabella, geb. Gibraltar 12. Jan. 1847; verm. London 27. Juni 1866 mit George Henry Hopkinson. [London.]

(5) Georgina Hester Cornelia, geb. Greenwich 11. Juli 1848; verm. I) London 4. Jan. 1872 mit Lionel Edmée Jobert Comte d'Epineul, Vicomte Nautia, † 21. Okt. 1881; II) Brüssel 15. Aug. 1894 mit John William Showers, Kpt. a. D. [Esser.]

(6) Raglan Molyneux Boscawen, geb. London 29. Juli 1855. [Dunedin, Neuseeland.]

2) Rev. William, geb. Bristol 3. Okt. 1822, Rektor von Woolastone; verm. I) London 2. Aug. 1842 mit Helen Donald, geb. . ., † 6. Mai 1849; II) London 24. Sept. 1850 mit Georgiana Amelia Darling, geb. . ., † . . 1896. [Woolastone, Gloucester.]

Kinder: a) 1r Ehe: (1) Frances Cornelia Georgiana Elizabeth, geb. London 19. Jan. 1848. [Woolastone, Gloucester.]

— b) 2r Ehe: (2) † Rev. Fitzroy, geb. 9. Aug. 1852, † 7. Aug. 1889; verm. Gloucester 2. Febr. 1880 mit — Julia Hannah Munro, geb. . . [Courtybella, Monmouth.]

(3) Georgiana Laura Alma Henrietta Elizabeth, geb. London 27. Nov. 1854; verm. Woolastone 15. Dez. 1875 mit Edwin Henty. [The Grange, Sussex.]

(4) Edith Amelia Caroline Leila, geb. London 7. Jan. 1858. [Woolastone.]

(5) Raglan Tuberville Henry, geb. London 20. April 1859; verm. Radstock 18. Okt. 1884 mit — Elizabeth Horatia Anne Ward, geb. Radstock . . [. . .]

Kinder: a. Raglan Horatio, geb. Radstock . . 1885.
b. Lily Horatia, geb. Radstock 6. Juni 1888.

(6) Charles Edward Henry, geb. Woolastone 15. Mai 1862. [Patiala, Pendschab.]

(7) Mary Adelaide Helen Elizabeth, geb. Woolastone 15. Juni 1867; verm. das. 25. Febr. 1893 mit Tyler Pleydell Carter. [London.]

3) † Fitzroy Molyneux Henry, geb. Bristol 29. Dez. 1823, † The Priory 22. Febr. 1901, Gen.-Major a. D.; verm. I) Dunsinane 1. März 1849 mit Jemima Drummond Nairne, geb. . ., † 19. Juni 1874; II) Leygrove 5. Sept. 1882 mit Emily verw. Hartley (Winchomb, † . .), geb. Mackenzie, geb. . ., † 28. März 1897.

Kinder 1r Ehe: (1) Emily, geb. Dublin 28. Mai 1851; verm. Dunsinane 13. Febr. 1872 mit William Merriman, ehem. Oberst. [Madras.]

(2) Elizabeth Frances Caroline, geb. London 7. Aug. 1854. [Leygrove.]

(3) Arthur William Fitzroy, geb. London 20. Sept. 1855; verm. Enfield Court 25. Juli 1887 mit — Gwendolin Somerset, geb. 5. Mai 1865 (s. unten). [Castle Goring, Worthing.]

Kinder: a. Adelaide Millicent, geb. Enfield Court 13. Okt. 1888.
b. Arthur Plantagenet, geb. Castle Goring 28. Sept. 1889.
c. Fitzroy Aubrey, geb. Castle Goring 21. Dez. 1892.

4) † Rev. Boscawen, geb. 2. Juni 1833, † 13. Juni 1898; verm. I) 24. Sept. 1863 mit Florence Smallwood Clarke, geb. . ., † 8. Mai 1874; II) Bishops Court of Man 14. Nov. 1878 mit — Sophia Vernon Powys a. d. H. der Lords Lilford, geb. Lilford Park . . 1836. [Sydney Villa, Sherborne, Dorset.]

Söhne 2r Ehe: (1) William Horace, geb. Crickhowell 7. Nov. 1880. [. . .]
(2) Edward Boscawen Aylmer, geb. Crickhowell 17. Aug. 1885.

5. † Lord John, geb. 30. Aug. 1787, † 3. Okt. 1846; verm. 4. Dez. 1814 mit Lady

Digitized by Google

Catherine Annesley a. d. H. der Earls of Mountnorris, geb. 18. Juli 1790, † 25. Juni 1865.

Sohn: Alfred Plantagenet Frederick Charles, geb. London 5. Sept. 1829, EOberst a. D. des 7. Prince Consort's Own Bat. Rifle Brig.; verm. London 24. Sept. 1857 mit — Adelaide Harriet a. d. H. der Bts Brooke-Pechell, geb. Alton House . . . [Enfield Court, Middlesex.]

Tochter: Gwendolin Adelaide Catherine Georgiana Matilda, geb. Enfield Court 5. Mai 1865; verm. das. 25. Juli 1887 mit Arthur Somerset (s. oben).

6. † Lord Fitzroy, geb. 30. Sept. 1788, seit 20. Okt. 1852 Lord Raglan of Raglan, † 28. Juni 1855; verm. 6. Aug. 1814 mit Lady Emily Wellesley a. d. H. der Earls of Mornington, geb. 13. März 1792, † 6. März 1881.

Kinder: 1) Hon. Charlotte Caroline Elizabeth, geb. London 16. Mai 1815. [8 Chesterfield St., London W.]

2) † Richard, 2. Lord Raglan of Raglan, geb. 24. Mai 1817, † 3. Mai 1884; verm. I) 24. Sept. 1856 mit Lady Georgiana Lygon a. d. H. der Earls Beauchamp, geb. 22. Aug. 1838, † 30. Sept. 1865; II) London 11. Okt. 1871 mit — Mary Blanche a. d. H. der Bts Farquhar, geb. Polesden Lacey . . . [Cefntilla Court.]

Kinder: a) 1r Ehe: (1) George Fitzroy Henry, 3. Lord Raglan of Raglan, geb. London 18. Sept. 1857, ehem. Kpt. der Gren. Guards, Oberst der Rl Monmouthshire Engineers (Militia), UStSekr. im Kriegsamt; verm. London 28. Febr. 1883 mit — Lady Ethel Jemima Ponsonby a. d. H. der Earls of Bessborough, geb. Cantord 8. April 1857. [Cefntilla Court, Usk, und London, 27 Half Moon St.]

Kinder: a. Hon. Fitz Roy Richard, geb. London 10. Juni 1885.
b. Hon. Wellesley Fitz Roy, geb. London 13. Juni 1887.
c. Hon. Georgiana Ethel Frances, geb. Cefntilla 4. Juni 1889.
d. Hon. Frederica Susan Katherine, geb. Cefntilla 31. Aug. 1891.
e. Hon. Nigel Fitz Roy, geb. Cefntilla 27. Juli 1893.
f. Hon. Ivy Felicia, geb. Felixstowe 30. März 1897.

(2) Hon. Arthur Charles Edward, geb. London 11. Dez. 1859, Kpt. der Prince Consort's Own Rifle Brig.; verm. London 27. Nov. 1893 mit — Louisa Eliza Hodgson, geb. . . . [London.]

Sohn: Norman Arthur Henry, geb. London 8. Sept. 1894.

(3) Hon. Granville William Richard, geb. Cannes 9. Sept. 1862, Lt. a. D. RN.; verm. London 11. Juni 1892 mit — Malvina Charlotte McGregor, geb. Loch Earn Headi 26. Okt. 1865. [London.]

Sohn: Richard Granville, geb. London 15. Sept. 1894.

— b) 2r Ehe: (4) Hon. Violet Elizabeth Catherine, geb. London 10. Nov. 1874; verm. das. 3. Dez. 1900 mit Wilfrid Abel Smith, Kpt. der Gren. Guards. [. . .]

3) Hon. Katherine Anne Emily Cecilia, geb. London 31. Aug. 1824. [8 Chesterfield St., London W.]

Beaufort-Spontin.*

Katholisch. — Wien und Betschau, Böhmen. — Niederlothring. Uradel. Ahnherr: Walter (des Ardennergfn Godfried von Verdun, 950—986, Sohn?); Vogt der Stadt und Gfschaft Huy, belg. Prov. Namur, bis 1356, Gf von Beaufort (Schloß an der Maas ebenda; der Gftitel erlosch 1232) und Herr von Spontin (ebenda; an das Haus Glymes vererbt 1562) 1012; erbländ.-niederl. Bestätigung als Gf von Beaufort-Spontin, sowie Marquis de Beaufort-Spontin (primog.) mit Fstl. Rang und Ehren (Wappenabzeichen) Wien 16. Febr. 1746; Wiedererwerbung von Spontin, sowie Marquis de Florennes (belg. Prov. Namur) et de Courcelles in Artois ꝛc. 1755 infolge der 9. Aug. 1747 geschlossenen Ehe des Charles Albert Marquis de Beau-

Digitized by Google

fort-Spontin, geb. 27. Sept. 1713, † 1753, mit Maria-Marguerite, des letzten Gfn von Glymes ꝛc. Tochter und Erbin, geb. 4. April 1732, † 1755; Comte de Beauraing 8. März 1775, erbländ.-niederländ. Hzg (primog.) von Beaufort-Spontin Wien 2. Dez. 1782; Reichsgf und Reichsgfin von Beaufort-Spontin mit dem Prädikat „Hoch- und Wohlgeboren" Wien 6. Okt. 1789; böhm. Inkolat 18. Mai 1816; erbl. Mitgl. des Herrenh. des oesterr. Reichsrats 1867; oesterr. Anerkennung als Hzg und Fst (primog.) von Beaufort 29. Dez. 1876; oesterr. Verleihung des Präd. „Durchlaucht" (primog.) 28. Febr. 1878. — S. Jahrg. 1836, S. 73, und 1848, S. 98. —

Die Nachgeborenen führen den Titel Graf und Gräfin von Beaufort-Spontin.

Friedrich Georg Maria Anton Michael 5. Herzog von Beaufort-Spontin Durchl., geb. Brüssel 8. Juni 1843, Sohn des 4. Hzgs Alfred, geb. 16. Juni 1816, † 20. Juli 1888, und seiner Gem. Pauline a. d. H. der Marquis de Forbin-Janson, geb. .. 1818, verm. 26. Juli 1839, † 26. Mai 1846; erbl. Mitgl. des Herrenh. des oesterr. Reichsrats, K. u. K. Km. und GRat, ERr des souv. Malt.-RrO. ꝛc.; verm. Paris 2. Juni 1875 mit — Marie Melanie Przssin von Ligne, geb. 25. Nov. 1855, K. u. K. PD. und StkrD.

Kinder: 1) Gfin Pauline Marie Margarete, geb. Paris 8. Nov. 1876; verm. Petschau 1. Dez. 1900 mit Alfons Pr. zu Isenburg Durchl.
2) Gf Heinrich Maria Eugen, geb. Paris 11. März 1880. [Wien.]
3) Gfin Marie Theresia Ernestine, geb. Schloß Breuilpont, Dpt Eure, 6. Aug. 1885.
4) Gfin Eleonore Camilla Marie Henriette, geb. Paris 2. März 1891.

(Beauharnais), s. Leuchtenberg und Romanowsky. — Beaumont, s. Montmorency.

Beauvau-Craon,*

s. Jahrg. 1900, S. 262.

Bedford*

(a. d. H. Russell).

Anglikanisch. — 15 Belgrave Square, London SW; Woburn-Abbey und Oakley House, Bedford; Endsleigh, Tavistock. — Englische Familie, die ihren Ursprung auf Richard Russell (1185) zurückführt; John Russell wurde Lord Russell und Baron Russell of Cheneys 9. März 1539, Earl of Bedford 19. Jan. 1549, Hon. William Russell, Sohn des 2. Earls, wurde Lord Russell of Thornhaugh 21. Juli 1603; der Titel wurde 3. Mai 1627 mit den übrigen vereinigt; der 5. Earl William wurde Duke of Bedford 11. Mai 1694 und Marquess of Tavistock, Lord Howland of Streatham 13. Juni 1695 — alles im Peerage von England. — S. Jahrg. 1878, S. 223. — Die Mitgl. des Hauses führen den Familiennamen Russell.

Herbrand Arthur, 11. Duke of Bedford, geb. London 19. Febr. 1858, Sohn des 9. Duke Hastings, geb. 16. Okt. 1819, † 14. Jan. 1891, und seiner Gem. Lady Elizabeth geb. Sackville-West, geb. 23. Sept. 1818, verm. 18. Jan. 1844, † 22. April 1897; folgte seinem Bruder, dem 10. Duke Francis, geb. 16. April 1852, † 24. März 1893; Lord-Lt. von Middlesex, Lt. a. D. der Gren. Guards, ehem. Adj. des Gen.-Gouv. von Indien, Oberstlt. des 3. Bat. Bedfordshire Miliz, EOberst des 3. Vol. Bat. desselben Rgts und des 19. (St. Giles's and St. George's, Bloomsbury) Bat. der Rifle Brig. (The Prince Consort's Own); verm. zu Barrackpore 30. Jan. 1888 mit — Mary Tribe, geb. Stockbridge 13. Sept. 1865.

Sohn: Hastings William Sackville, Marquess of Tavistock, geb. Cairnsmore 21. Dez. 1888.

Digitized by Google

Geschwister.

1. † Francis, 10. Duke, geb. 16. April 1852, † 23. März 1893; verm. London 24. Okt. 1876 mit — Lady Adelina Maria Somers-Cocks a. d. H. der Earls Somers, geb. London 24. Sept. 1852. [26 Hertford Street, London.]
2. Lady Ela Monica Sackville, geb. Buckhurst 18. Jan. 1854. [81 Eaton Square, London SW.]
3. Lady Ermyntrude Sackville, geb. London 9. Mai 1856; verm. das. 19. März 1885 mit Sir Edward Baldwin Malet, PC., ehem. Kgl. großbrit. Botsch. [Schloß Malet, Monaco; Wrest Wood, Berhill; London, 85 Eaton Square.]

Vaters-Brüder

aus des Großvaters, des Lords William Russell, geb. 8. Mai 1790, † 16. Juli 1846, Ehe mit Elizabeth Rawdon, geb. 2. Okt. 1793, verm. 21. Juni 1817, † 10. Aug. 1874.

1. † Lord Arthur, geb. 13. Juni 1825, † 4. April 1892; verm. Paris 25. Sept. 1865 mit — Laure de Peyronnet, geb. Brüssel . . . [2 Audley Square, London W.]

Kinder: 1) Harold John Hastings, geb. Paris 23. Jan. 1868; verm. Kensington 8. Sept. 1896 mit — Lady Victoria Alberta Leveson-Gower a. d. H. der Earls Granville, geb. 14. April 1867. [16 Beaufort Gardens, London.]
Tochter: Elizabeth Frances, geb. London 6. Juli 1899.
2) Flora Isabel Magdalen, geb. London 28. Sept. 1869.
3) Claud Frederick William, geb. London 9. Dez. 1871, 3. Sekr. an der Kgl. großbrit. Botsch. in Konstantinopel.
4) Diana Caroline Rosalind, geb. London 2. Jan. 1874.
5) Gilbert Byng Alwyne, geb. London 1. Juni 1875, Kgl. großbrit. Lt. der Gren. Guards. [Südafrika und Guards Club, London.]
6) Conrad George Edward, geb. London 3. April 1878. [. . .]

2. † Lord Odo Russell, seit 11. März 1881 1. Lord Ampthill of Ampthill, geb. 20. Febr. 1829, † 25. Aug. 1884; verm. London 5. Mai 1868 mit — Lady Emily Theresa Villiers a. d. H. der Earls of Clarendon, geb. Watford 9. Sept. 1843. [19 Stratford Pl., London W.]

Kinder: 1) Arthur Oliver William, 2. Lord Ampthill of Ampthill, geb. Rom 19. Febr. 1869, Kpt. im 3. Bat. Bedfordshire-Rgt, Gouv. von Madras; verm. Malvern 6. Okt. 1894 mit — Lady Margaret Lygon a. d. H. der Earls Beauchamp, geb. Madresfield Court 8. Okt. 1874. [Madras.]
Söhne: (1) John Hugo, geb. London 4. Okt. 1896.
(2) Guy Herbrand, geb. London 14. April 1898.
(3) . ., geb. Ooticomund . . Juni 1901.
2) Hon. Odo William Theophilus Villiers, geb. Rom 3. Mai 1870, Kgl. großbrit. Gesandtsch.-Sekr. in Wien.
3) Hon. Constance Evelyn Villiers, geb. Berlin 1. Jan. 1872.
4) Hon. Victor Alexander Frederick, geb. Potsdam 27. Juni 1874, Barrister-at-law, Lt. im 3. Bat. des Bedfordshire-Rgts. [19 Shelford Place, London.]
5) Hon. Alexander Victor Frederick, geb. Potsdam 27. Juni 1874, Kgl. großbrit. Lt. u. Adj. im Rgt der Gren. Guards. [Südafrika u. Guards Club, London.]
6) Hon. Augusta Luise Margaret Romola Villiers, geb. Berlin 14. März 1879.

Großvaters-Geschwister,

a) rechter Bruder aus des Urgroßvaters, des 6. Duke John, geb. 6. Juli 1766, † 20. Okt. 1839, 1. Ehe mit Hon. Georgiana Byng a. d. H. der Viscounts Torrington, geb. 24 Febr. 1768, verm. 21. März 1786, † 11. Okt. 1801.

1. † Lord John, seit 30. Juli 1861 1. Earl Russell of Kingston-Russell, Viscount Amberley of Amberley and Ardsalla, geb. 18. Aug. 1792, † 28. Mai 1878; verm. I) 11. April 1835 mit Adelaide verw. Lady (Thomas, † . .) Ribblesdale, geb. Lister, geb. . ., † 1. Nov. 1838; II) London 20. Juli 1841 mit Lady

Digitized by Google

Frances Elliot a. d. H. der Earls of Minto, geb. 15. Nov. 1815, † 17. Jan. 1898.

Kinder: a) 1r **Ehe:** 1) Lady Georgiana Adelaide, geb. London 6. Febr. 1836; verm. Broom Hall 15. Aug. 1867 mit Archibald Peel. [Broxbourne, Herts.] — b) 2r **Ehe:** 2) † John Viscount Amberley, geb. 10. Dez. 1842, † 9. Jan. 1876; verm. 8. Nov. 1864 mit Hon. Katharine Stanley a. d. H. der Lords Stanley of Alderley, geb. 13. April 1842, † 28. Juni 1874.

Söhne: (1) John Francis Stanley, 2. Earl Russell, geb. London 12. Aug. 1865; verm. daſ. 6. Febr. 1890 mit — Mabel Edith a. d. H. der Bts Scott, geb. Sundridge Park . . . [Broom Hall, Teddington, und Ardſalla Caſtle, Navan.]

(2) Hon. Bertrand Arthur William, geb. Ardſalla Caſtle 18. Mai 1872; verm. London 12. Dez. 1894 mit — Alys Smith, geb. . . . [. . .]

3) Hon. George Gilbert William, geb. London 15. April 1848, ehem. Lt. im 9. Lancers-Rgt. [. . .]

4) Hon. Francis Albert Rollo, geb. London 11. Juli 1849; verm. I) daſ. 21. April 1885 mit Alice Godfrey, geb. 12. Jan. 1864, † 12. Mai 1886; II) London 28. April 1891 mit — Gertrude Ellen Cornelia Joachim, geb. . . 24. Mai 1865. [Dunrozel, Haslemere.]

Kinder: a) 1r **Ehe:** (1) Arthur John Godfrey, geb. London 11. März 1886. — b) 2r **Ehe:** (2) Margaret Frances, geb. Dunrozel 15. Mai 1894.

(3) John Albert, geb. Dunrozel 8. Okt. 1895.

5) Lady Mary Agatha, geb. London 28. März 1853. [Pembroke Lodge, Richmond.]

b) Halbgeſchwiſter aus 2. Ehe mit Lady Georgina Gordon a. d. H. der Dukes of Gordon, geb. 18. Juli 1781, verm. 23. Juni 1803, † 23. Febr. 1853.

2. † Rev. Lord Wriothesley, geb. 11. Mai 1804, † 6. April 1886; verm. 23. Juni 1829 mit Eliza Ruſſell a. d. H. der Dukes of Bedford, geb. 22. Jan. 1803, † 5. Mai 1886.

Kinder: 1) Algernon Wriothesley, geb. Woburn 30. Aug. 1835, Miterbe der Baronien Beauchamp und Mordaunt. [Chenies, Bucks.]

2) Evelyn Mary Eliza, geb. Woburn 5. Mai 1837. [Chenies.]

3. † Lord Charles, geb. 10. Febr. 1807, † 29. Juni 1894; verm. 2. April 1834 mit Iſabella Davies, geb. . . 1811, † 19. Juni 1884.

Kinder: 1) Clariſſa Elizabeth, geb. London 15. April 1837; verm. daſ. 19. April 1865 mit George Smijth Windham, Major a. D. [48 Albert Bridge Road.]

2) Rev. Henry Charles, geb. Woburn 30. Okt. 1842, Rektor von Wollaton; verm. Birdsall 10. Febr. 1876 mit Hon. Leila Willoughby a. d. H. der Lords Middleton, geb. 21. Sept. 1853, † 24. Febr. 1886. [Wollaton, Notts.]

Kinder: (1) Leila Elizma, geb. Wollaton 8. Nov. 1876; verm. daſ. . . Aug. 1899 mit Frank Evelyn Seely. [. . .]

(2) James Cosmo, geb. Wollaton 18. Okt. 1878, Kgl. großbrit. Lt. im 4. (Queen's Own) Huſ.-Rgt. [Bangalore.]

(3) Thomas Wentworth, geb. Wollaton 22. Nov. 1879.

(4) Marjory Violet, geb. Wollaton 6. April 1881.

(5) Olive Iſabel, geb. Wollaton 23. Juni 1882.

(6) Sheilah, geb. Wollaton 8. Jan. 1886.

3) George William Erskine, geb. Oakley 3. Febr. 1858, ehem. MP., ehem. UStSekr. für Indien und des Home Dpts. [18 Wilton St., London SW.]

4. Lady Louiſa Jane, geb. London 8. Juli 1812; verm. daſ. 26. Okt. 1832 mit James Hamilton, 1. Duke of Abercorn, † 31. Okt. 1885.

5. Lord Alexander George, geb. Woburn Abbey 16. Dez. 1821, Gen., Oberſt und Kmdt der Rifle Brig. (The Prince Conſort's Own); verm. London 3. Juli 1844 mit — Anne Emily a. d. H. der Bts Holmes, geb. Weſtover, Inſel Wight, . . . [Ewhurſt Park, Baſingſtoke.]

Digitized by Google

Söhne: 1) Alexander Gordon, geb. Southsee 11. Juli 1854, Kpt. a. D.; verm. London 22. Okt. 1885 mit Ella Commerell, geb. 11. April 1864, † 4. Sept. 1887. [. . .]
Tochter: Ella Maude Emily, geb. London 9. Juli 1886.
2) Leonard George, geb. Edinburgh 6. Juni 1858, Kpt. a. D.; verm. Winchester 8. April 1890 mit — Agnes Lee, geb. . . . [Winchester.]
Kinder: (1) Violet Agnes Mary, geb. Ewhurst Park 27. Jan. 1891.
(2) Leonard Cosmo Bolles, geb. Folkestone 19. März 1895.

Urgroßvaters-Bruder

aus des Ur-Urgroßvaters Francis Russell, Marquess of Tavistock, geb. 27. Sept. 1739, † 22. März 1767. Ehe mit Lady Elizabeth Keppel a. d. H. der Earls of Albemarle, geb. . . , verm. 8. Juni 1764, † 2. Nov. 1768.

† Lord William, geb. 20. Aug. 1767, † 6. Mai 1840; verm. . . 1789 mit Lady Charlotte Villiers a. d. H. der Earls of Jersey, geb. . ., † 31. Aug. 1808.
Söhne: 1) † John, geb. 10. Juli 1796, † 27. April 1835; verm. 21. Aug. 1822 mit Sophia Cousmaker, 22. Baroness De Clifford (gestiftet 29. Dez. 1299) „im eigenen Recht" seit 16. Febr. 1833, geb. . . Nov. 1791, † 3. Jan. 1874.
Kinder: (1) † Edward Southwell, 23. Lord De Clifford, geb. 30. April 1824, † 6. Aug. 1877; verm. London 31. März 1853 mit Harriet Elliot, geb. . ., † 17. Febr. 1896.
Kinder: a. Hon. Maud Clara, geb. Kirkby Malory 29. Dez. 1853. [. . .]
b. † Edward, 24. Lord De Clifford, geb. 5. April 1855, † 11. April 1894; verm. 16. April 1879 mit Hilda Balfour, geb. . ., † 7. Febr. 1895.
Sohn: Jack Southwell, 25. Lord De Clifford, geb. Easthampstead 2. Juli 1884. [Kirkby Mallory bei Hinckley, Leicester.]
c. Hon. Katherine, geb. London 14. Dez. 1861; verm. das. 23. April 1891 mit Reginald Corbet, Kpt. a. D. [Adderley Hall, Salop.]
(2) Hon. Catherine Sarah Georgina, geb. Kirkby Malory 15. Dez. 1827; verm. London 12. Sept. 1850 mit Charles Robert Colville, † 10. März 1886. [Lullington, Derby.]
(3) Hon. Mary, geb. Kirkby Malory 2. Mai 1830; verm. London 10. April 1860 mit William Edward Oakeley. [Plas Tan y Bwich, Merioneth und Cliffe House, Atherstone.]
2) † William, geb. 15. Juli 1800, † 5. Sept. 1884; verm. 17. Mai 1828 mit Emma Campbell, geb. . . 1807, † 14. Jan. 1886.
Kinder: (1) George, geb. London 21. Sept. 1830; verm. das. 28. Okt. 1862 mit Lady Charlotte Innes-Ker a. d. H. der Dukes of Roxburghe, geb. 8. Aug. 1841, † 24. April 1881. [. . .]
Kinder: a. George William Henry, geb. London 28. Okt. 1864; verm. Colombo 12. April 1893 mit — Mabel Mary Walker, geb. Punduloya, Ceylon, . . . [Ceylon.]
Sohn: Odo George Henry, geb. . . 10. Febr. 1899.
b. John, geb. London 12. Febr. 1868. [. . .]
c. Lilian Emmeline, geb. London 23. Juni 1874; verm. . . 5. Nov. 1895 mit St. John Coventry, Kgl. großbrit. Kpt. a. D. der Gren. Guards. [Henbury, Dorset.]
(2) † Reginald, geb. 18. Dez. 1839, † . . 1897; verm. Melbourne 21. Juli 1881 mit Nina Alleyne, geb. . . . † 5. Juni 1893.
Tochter: Muriel Elsie Augusta, geb. Geelong 28. Jan. 1884.
(3) Laura Caroline, geb. London 31. Jan. 1842; verm. I) das. 9. Aug. 1862 mit Seymour Egerton, 4. Earl of Wilton, † 3. Jan. 1898; II) . . 7. Juni 1899 mit Sir F. J. W. Johnstone, Bt, von Westerhall. [Westerhall, Langholm, Dumfriesshire; London, 9 Arlington St., Piccadilly, SW.]

Digitized by Google

Bellune*

(a. d. H. Perrin).

Katholisch. — Paris, 22 Rue du Commandant Marchand. — Victor Claude Perrin, geb. Lamarche, franz. Dpt Vosges, 7. Dez 1764, † 1. März 1841, wurde franz. Duc (primog.) de Bellune (Belluno, Prov.-Hauptstadt in Venetien) 10. Nov. 1808 und Pair von Frankreich 17. Aug. 1815. — S. Jahrg. 1891. S. 249. — Die Mitgl. des Hauses führen den Namen Perrin de Bellune.

Victor François Marie Perrin, 3. Duc de Bellune, geb. Lissabon 5. Mai 1828, Sohn des 2. Duc Victor, geb. 24. Okt. 1796, † 2. Dez. 1853, und seiner Gem. Maria geb. da Penha de Lemos e Lacerda, geb. 14. Okt. 1804, verm. 18. Febr. 1826, † 24. Aug. 1879; ehem. Gesandtsch.-Sekr.; verm. St. Germain-en-Laye 4. Nov. 1862 mit — Marie Louise Jenny de Cossart d'Espiès, geb. Paris 21. Juni 1838.

Töchter: 1) Jeanne Victorine Marie Edmunde, Viscondessa de Juromenha [portug. Verleihung d. d. . .], geb. St. Germain-en-Laye 20. Okt. 1864. [. . .]

2) Berthe Julie Antoine, geb. Tours 15. Dez. 1867; verm. Paris 11. Mai 1891 mit Fernand Comte Werry de Hults. [Paris, 46 Rue Pergolèse.]

Geschwister.

1. Victorine Marie, geb. Lissabon 11. April 1832; verm. Versailles 22. Juni 1859 mit René Anot de Maizière, † 28. Nov. 1891. [Paris.]
2. Henriette Fernande, geb. Lissabon 26. Juni 1833 [Tours.]
3. Jules Auguste Marie, Marquis de Bellune, geb. Paris 8. Okt. 1838, Domherr der Metropolitankirche in Tours.
4. Marie Thérèse, geb. Paris 19. März 1840. [Tours.]

Belvedere, s. Saluzzo.

Berghes-St.-Winock.

Katholisch. — Paris, 38 Cours de la Reine, Schloß Rânes, Orne, und Schloß Olhain, Pas-de-Calais. — Altes flandr. Geschlecht, als dessen Ahnherr Gobert I., Burgherr von Berghes (jetzt Bergues, franz. Dpt Nord) im Anfange des 9. Jahrhunderts genannt wird; die Stammreihe beginnt mit Jean de Bergh-Saint-Winoc, Seigneur de Wittes-Cohem (Pas-de-Calais) 1417; spanisch-niederl. Gf von Rache (Dpt Nord) 29. Mai 1665; spanisch-niederl. Fst von Rache 31. Dez. 1681; franz. Prince de Berghes-St.-Winock (primog.?) im April 1701; franz. Duc de Berghes (primog.?) und Pair 5. Nov. 1827. — S. Jahrg. 1858, S. 101, und 1892, S. 270.

Eugène Joseph Marie Prince de Berghes-St.-Winock, Duc de Berghes, geb. Paris 11. Aug. 1822, Sohn des Duc Charles, geb. 14. Aug. 1791, † 5. Okt. 1864, und seiner Gem. Victorine geb. Pfte de Broglie, geb. 7. Aug. 1802, verm. 17. Nov. 1821, † 24. Mai 1855; verm. Paris 21. Mai 1844 mit Gabrielle a. d. H. der Barone Seillière, geb. 20. Jan. 1825, † 12. April 1899.

Sohn: Pr. Ghislain Richard François Marie, geb. Paris 23. Mai 1849, ehem. franz. Esk.-Chef. [Paris, 38 Cours de la Reine.]

Berthier, s. Wagram.

Digitized by Google

Berwick

(a. d. H. Fitz-James).

Katholisch. — Frankreich und Spanien. — Des James Stuart, Duke of York, geb. 24. Okt. 1633, † 17. Sept. 1701, späteren Königs Jakob II. von England, und der Arabella Churchill, geb. um 1651, † als Mrs Godfrey 1714, natürlicher Sohn James Fitz-James, geb. 21. Aug. 1670, † 12. Juni 1734, wurde Duke of Berwick (Südschottland) 1688, Grand von Spanien 1. Kl. mit dem Titel Duque de Liria und Xerica (Ortschaften in der span. Prov. Valencia) 16. Okt. 1707, franz. Duc de Fitz-James (primog.) unter Erhebung der Hschaft (nicht mehr im Besitz der Familie) Warty (Dep. Oise) zum Hzgt. 23. Mai 1710; Pair von Frankreich 4. Juni 1814; die folgenden Linien stammen von 2 Söhnen (Halbbrüdern) des Stifters.

I. Linie: Dukes of Berwick und Duques de Alba.*

Madrid, Palacio de Liria. — Stammvater: James Francis Fitz-James, 2. Duke of Berwick, geb. 28. Okt. 1696, † 2. Juni 1738, aus des Vaters 1. Ehe mit Honora verw. Countess of Lucan, geb. De Burgh, des 7. Earl of Clanricarde Tochter; Ererbung des (1465 errichteten) Hzgts Alba de Tormes (span. Prov. Salamanca) 1738 infolge der Heirat des 3. Duke of Berwick, James Francis Edward, geb. 28. Dez. 1718, † 1785, mit Maria Theresia de Silva y Alvarez de Toledo, des Manuel José de Silva Conde de Galve und der Maria Theresia Alvarez de Toledo, 11. Duquesa de Alba, Tochter, geb. 6. Jan. 1716, † 5. Mai 1790. — Die Mitgl. dieser Linie führen den Familiennamen Fitz-James.

Carlos Maria Isabel Stuart Fitz-James Portocarrero y Palafox, 9. Duke of Berwick, 16. Duque de Alba de Tormes, Duque de Liria, de Olivares, de Peñaranda, Marqués del Carpio, de Coria, de Eliche, de la Mota, de San Leonardo, de Sarria, de Tarazona, de Villanueva del Rio, de la Algaba, de Barcarrota, de Valderrábano, de Villanueva del Fresno, Conde de Andrade, de Ayala, de Fuentes de Valdepero, de Gelves, de Lemos, de Lerin, de Monterrey, de Osorno, de Villalba, 10. Conde del Montijo, de Casarrubios del Monte, de Fuentidueña, de Miranda del Castañar, de San Esteban de Gormaz, geb. Madrid 4. Dez. 1849, Sohn des 8. Duke Jacobo Luis, geb. 3. Juni 1821, † 10. Juli 1881, und seiner Gem. Maria Francisca de Sales Portocarrero Palafox y Kirckpatrick de Glosburn, Condesa del Montijo e Miranda del Castañar, geb. 29. Jan. 1825, verm. 14. Febr. 1844, † 16. Sept. 1860; 12mal Grand von Spanien, Kgl. span. Khr u. Senator, Kr des span. O. v. GVließ ꝛc.; verm. Madrid 10. Dez. 1877 mit — Maria del Rosario Falcó y Osorio a. d. H. der Duques de Fernan-Nuñez, geb. Pau 1. Okt. 1854, 22. Condesa de Siruela, Grande von Spanien 1. Kl. und PD. der Kgin-Regentin.

Kinder: 1) Jacobo Maria del Pilar Carlos Manuel Stuart Fitz-James Falcó Portocarrero y Osorio, Duque de Huescar, Grand von Spanien, geb. Madrid 17. Okt. 1878. [. . .]

2) Eugenia Sol Maria del Pilar Stuart Fitz-James Falcó Portocarrero y Osorio, geb. Madrid 8. Jan. 1880.

3) Hernando Carlos Maria Teresa Stuart Fitz-James Falcó Portocarrero y Osorio, geb. Madrid 3. Nov. 1882.

Schwester.

Maria de la Asunción Rosalia Joaquina Fitz-James Stuart y Portocarrero, Duquesa de Galisteo, Marquesa de la Bañeza, Vizcondesa de Palacios de la Valduerna, geb. Paris 17. Aug. 1851; verm. Madrid 20. Okt. 1873 mit José Mesia y Gayoso de los Cobos, Duque de Tamames, Marqués de Campollano. [Ledesma, Salamanca.]

Vaters-Bruder.

† Enrique Stuart Fitz-James y Ventimiglia, Conde de Galve, geb. 5. Okt. 1826, † 28. April 1882, verm. . . mit — Adelaide Iwanowna Basilewskaja, geb. . . 6./18. Nov. 1842. [London.]

Digitized by Google

II. Linie: Ducs de Fitz-James.*

Paris, 22 Rue Jabert. — Stammvater: Charles Duc de Fitz-James, geb. 1714, † 12. Juni 1751, aus des Vaters 2. Ehe mit Anne geb. Bulkeley. — S. Jahrg. 1891, S. 312. — Die Mitgl. dieſer Linie führen den Familiennamen de Fitz-James

Édouard Antoine Sidoine Duc de Fitz-James, geb. Paris 21. Juni 1828, Sohn des Duc Jacques, geb. . . 1803, † 10. Juni 1846, und ſeiner Gem. Marguerite geb. de Marmier, geb. . . 1807, verm. 4. Mai 1825, † 15. Okt. 1888; verm. Paris 17. Mai 1851 mit — Margareta Auguſta Maria, geb. Paris 6. Juli 1830, des Guſtaf Karl Fredrik Grefve Löwenhielm Tochter. [Schloß Saint-Benezet, Gard, u. Schloß Saint-Antonin, Bouches-du-Rhône.]

Kinder: 1) Jacques Guſtave Sidoine, geb. . . 12. Febr. 1852, franz. Oberſtlt. der Mar.-Inf. [. . .]

2) Françoiſe, geb. . . 1853; verm. . . 14. Okt. 1873 mit Léon Vicomte de Turenne d'Aynac. [. . .]

3) Henri, geb. . . 1855, franz. Lt. der territ. Kav.; verm. Paris 16. Mai 1884 mit — Adèle Marie Viane de Gontaut-Biron, geb. . . . [Paris, 53 Avenue Montaigne, u. Schloß Le Benais, Indre-et-Loire.]

4) Marie Yolande, geb. . .; verm. I) . . 25. Juni 1874 mit Alfred Georges Henri Caſſaigne de Beaufort, Comte de Miramon, † 23. Juni 1887; II) Schloß St. Antoine 23. Jan. 1890 mit Georges Vicomte de Vaulchier, † 28. Juni 1894. [Schloß Saint-Antonin, Bouches-du-Rhône, u. Schloß Mantry, Jura.]

Geſchwiſter.

1. Jacqueline Arabella, geb. Paris 25. Febr. 1827; verm. daſ. 10. Mai 1847 mit Scipione Duca Salviati, † 19. Juni 1892.
2. Charlotte Marie, geb. Ducvillon, Seine-Inſér., 4. März 1831; verm. Paris 8. Mai 1849 mit Étienne Comte de Gontaut-Biron, † 6. Jan. 1871. [Paris.]
3. † Charles, geb. 13. April 1840, † 19. Nov. 1894; verm. Paris 22. April 1885 mit Fanny Barron, geb. . . 1863, † 1. Febr. 1896.
   Sohn: Jacques, geb. Paris 3. April 1886.

Vaters-Bruder

aus des Großvaters, des Duc Édouard, geb. 10. Jan. 1776, † 11. Nov. 1839, 1. Ehe mit Elizabeth Alexandrine Le Vaſſor de la Touche, geb. . . 1775, verm. . . 1798, † . . 1806.

† Charles Comte de Fitz-James, geb. 7. März 1805, † 28. März 1883; verm. Rom 12. März 1833 mit Cécile de Poilly, geb. . . 1814, † 22. Okt. 1856.

Söhne: 1) Jacques Charles Édouard Comte de Fitz-James, geb. Paris 3. Febr. 1834, ehem. franz. Kav.-Off.; verm. . . 26. April 1866 mit — Marie Madelaine Adèle a. d. H. der Comtes Dulong de Rosnay, geb. . . . [Paris, 16 Rue d'Aguesſeau.]
   Söhne: (1) Étienne, geb. Paris 25. Dez. 1878, franz. . . im . . .
   (2) Édouard, geb. Paris 8. Okt. 1880, franz. . . im . . .

2) † Charles Robert Comte de Fitz-James, geb. Solembray (Aisne) 25. Juni 1835, † Montreux 23. Sept. 1900, ehem. franz. Kpt. z. See; verm. Paris 5. Mai 1886 mit — Roſalie von Gutmann, geb. Wien 20. Febr. 1863. [Paris, 41 Rue des Ecuries d'Artois.]

3) † David, geb. 1. Febr. 1840, † 21. Juni 1891; verm. . . Jan. 1887 mit — Emilie verw. (Auguſte, † Paris 2. Mai 1887) Dumont, geb. Doyen, geb. . . . [Paris, 130 Faubourg St-Honoré.]

(Béſiade), ſ. Avaray.

Digitized by Google

Béthune.*

Katholisch — Schloß Wattripont bei Renaix, Belgien. — Nachkommen von Adalelm, letztem souver. Comte d'Artois, als dessen 5. Sohn Robert Seigneur de Béthune (Dpt Pas-de-Calais), † 1036, genannt wird; Erwerbung von Hesdigneul infolge der Heirat des Jean de Béthune mit Simonne, Erbin von Hesdigneul (ebenda), 1388; oesterr.-niederl. Fst (primog.) von Béthune-Hesdigneul 6. Sept. 1781; franz. Anerkennung 18. Okt. 1781; belgische Anerkennung 10. Juni 1888. — S. Jahrg. 1891, S. 251. — Die Nachgeborenen führen den Namen de Béthune.

Hippolyte Marie Dieudonné Henry Maximilien Fürst von Béthune-Hesdigneul, geb. Paris 6. Juni 1848, Sohn des Amaury Comte de Béthune, geb. 30. Nov. 1811, † 23. Okt. 1884, und seiner Gem. Flaminie Doria, geb. 2. Jan. 1805, verm. 8. Jan. 1840, † 14. Aug. 1863; folgte seinem Vetter, dem Fsten Max, geb. 26. Nov. 1858, † 26. Nov. 1886.

Vaters-Bruder

aus des Großvaters, des Fsten Albert, geb. 7. März 1776, † 26. Juni 1868, Ehe mit Denise Des Courtils, geb. 18. Okt. 1783, verm. 17. Nov. 1807 † 10. April 1844.

† Fst Albert Maximilien Joseph, geb. 10. Jan. 1809, † 6. Dez. 1881; verm. Paris 20. Juni 1844 mit — Caroline de Domecq, geb. . . 1825. [Paris, 56 Rue de Bassano.]

Großvaters-Brüder

aus des Urgroßvaters, des Fsten Eugène, geb. 30. Juli 1746, † 17. Aug. 1823, Ehe mit Albertine Le Vaillant, geb. 20. Juni 1750, verm. 30. Mai 1772, † 21. März 1789.

1. † Marie Aimé Bernard Comte de Béthune, geb. 2. Juli 1777, † 28. Okt. 1836; verm. 18. Juni 1797 mit Marie Josephine de Steenbuys, geb. . ., † . . .
   Sohn: † Eugène Adolphe Comte de Béthune, geb. 19. März 1798, † 6. Aug. 1852; verm. Bruges 18. Mai 1821 mit Adélaïde de Penaranda, geb. 4. Juni 1800, † 28. Juli 1846.
   Sohn: Hector Albert Marie Joseph Ghislain Comte de Béthune, geb. Bruges 18. März 1832; verm. Mohéville 11. Nov. 1867 mit — Marie Augustine Caroline Isabelle de Maillen, geb. Schloß Ry Mohéville 29. Jan. 1849. [Obey bei Namur, Belgien.]
   Kinder: a. Auguste Albert Ferdinand Marie Ghislain, geb. Brüssel 12. Sept. 1868; verm. Vierset 29. Juli 1891 mit — Anne Marie Ghislaine Baronne d'Overschie de Neeryssche, geb. Huccorgne 29. Okt. 1872. [Obey.]
   Kinder: a) Eléonore Anne Marie Ghislaine, geb. Obey 12. Sept. 1892.
   b) Blanche Anne Marie Ghislaine, geb. Brüssel 25. Febr. 1895.
   c) Robert Antoine Louis Ferdinand Auguste, geb. Löwen 12. Dez. 1900.
   b. Adolphe Albert Joseph Marie Ghislain, geb. Brüssel 22. April 1871.
   c. Isabelle Victoire Séraphine Marie Ghislaine, geb. Brüssel 3. Jan. 1874; verm. Schloß Obey 9. Aug. 1898 mit Léopold Victor Ignace Berthe Ghislain Chev. de Moreau. [Brüssel.]
   d. Adélaïde Emma Léontine Marie Ghislaine, geb. Brüssel 20. März 1876.
   e. Marie Léontine Antoinette Josephe Ghislaine, geb. Schloß Obey 17. Juni 1877.
2. † Philippe Comte de Béthune, geb. 14. Jan. 1780, † 3. Juni 1859; verm. 16. Dez. 1805 mit Lucie de Lancry, geb. 16. Okt. 1786, † 2. Juli 1862.
   Söhne: 1) † Léon Comte de Béthune, geb. 11. Jan. 1810, † 30. Juni 1895; verm. 6. Aug. 1841 mit Mary Mathilde Montgommery, geb. . . 1821, † 27. April 1889.
   Kinder: (1) Marie Eugénie Louise, geb. Paris 27. Sept. 1843; verm. daſ. 20. Febr. 1867 mit André Comte de Couronnel. [Paris, 71 Rue de Lille.]

Digitized by Google

(2) Maximilien Conon Comte de Béthune, geb. Paris 30. Sept. 1846; verm. daſ. 7. Juni 1882 mit Marguerite Marie Anatole de Montesquiou-Fezensac, geb. Paris 20. März 1859, † 11. Juli 1900. [Paris, 49 Rue St. Dominique, und Schloß Rimberlieu, Dpt Oiſe.]
Töchter: a. Alix Marie Mahaut, geb. Paris 20. März 1883.
b. Mahaut Maximilienne Marie, geb. Paris 30. März 1884.

2) † Gaſton, geb. 15. Sept. 1813, † 18. Juni 1891; verm. 21. Juni 1843 mit Henriette de Jaubert, geb. . ., † 23. April 1880.
Tochter: Marguerite, geb. Mézières 26. April 1850; verm. daſ. 22. Juni 1871 mit . . d'Auvergne. [Mézières.]

Beuvron, ſ. Harcourt. — (Bibesco), ſ. Brancovan. — Bidache, ſ. Gramont. — Bielitz, ſ. Sulkowski.

Biron von Curland.

Evangeliſch. — Schloß Wartenberg. — Polniſcher Adel 20. Mai 1638 (für Matthias Bühren aus Mecklenburg, Stallm. des Hzgs von Kurland); Reichsgf Wien 2. Sept. 1730; Erwerbung der Hſchaft Wartenberg 1734 (regierender Hzg von Kurland 13. Juli 1737 bis 28. März 1795); erbl. Mitgl. des preuß. Herrenh. 12. Okt. 1854. — Beſitz: die Frhſchaft Wartenberg in Preuß.-Schleſien. — S. Jahrg. 1846, S. 110, und 1848, S. 117.

Guſtav Peter Johannes Prinz Biron von Curland, geb. Dresden 17. Okt. 1859, Sohn des Pr. Calixt, geb. 8. Jan. 1817, † 8. März 1882; folgte ſeinem Vater; Frherr, ſowie Herr der Hſchaft Schmiegel, Prov. Poſen, erbl. Mitgl. des preuß. Herrenh., Kgl. preuß. Rittm. à la suite d. A., RRr des Joh.-O. ꝛc.; verm. Triesenſtein 20. Juni 1885 mit Adele Przſſin zu Löwenſtein-Wertheim-Freudenberg, geb. 24. März 1866, † 15. Okt. 1890.

Mutter.

Verw. Przſſin Helene Biron von Curland, geb. Przſſin Meſchtſcherſky, geb. St. Petersburg 14. Jan. 1820, ED. der † Kaiſerin-Witwe von Rußland; verm. 6. Aug. 1845. [Berlin.]

Biſaccia, ſ. La Rochefoucauld, Doudeauville.

Bismarck.*

Evangeliſch. — Friedrichsruh, Hzgt. Lauenburg, und Schönhauſen, Reg.-Bez. Magdeburg. — Altmärkiſcher Uradel, der mit Herbord von Bismarck (wohl die jetzige Stadt Bismarck bei Stendal) 1270 zuerſt erſcheint; preuß. Gf von Bismarck-Schönhauſen Berlin 16. Sept. 1865; preuß. Fſt von Bismarck (primog., an den Beſitz der Frhſchaft Schwarzenbeck, Lauenburg, geknüpft) mit dem Prädikat „Durchlaucht“ Berlin 21. März 1871 (Diplom Berlin 23. April 1873); erbl. Mitgl. des preuß. Herrenh. 1. Juli 1876. — S. Jahrg. 1878, S. 224, u. 1899 S. 327. — Die Nachgeborenen führen den Titel Graf und Gräfin von Bismarck-Schönhauſen.

Nikolaus Heinrich Ferdinand Herbert 2. Fürſt von Bismarck, geb. Berlin 28. Dez. 1849, Sohn des 1. Fürſten Otto, geb. 1. April 1815, † 30. Juli 1898, und ſeiner Gem. Johanna geb. von Puttkamer, geb. 11. April 1824, verm. 28. Juli 1847, † 27. Nov. 1894; Frherr auf Schwarzenbeck; erbl. Mitgl. des preuß. Herrenh.,

Digitized by Google

Kais. WGRat und StSekr. a. D., Kgl. preuß. StMin. und Gen.-Major à la suite d. A., Mitgl. des Deutschen Reichstags; verm. Wien 21. Juni 1892 mit — Marguerite Gfin Hoyos, geb. Fiume 20. Sept. 1871.

Kinder: 1) Gfin Hannah Leopoldine Alice, geb. Schönhausen 22. Nov. 1893.
2) Gfin Maria Goedela, geb. Schönhausen 4. März 1896.
3) Gf Otto Christian Archibald, geb. Schönhausen 25. Sept. 1897.
4) Gf Gottfried Alexander Georg Herbert, geb. Berlin 29. März 1901.

Geschwister.

1. Gfin Marie Elisabeth Johanna, geb. Schönhausen 21. Aug. 1848, Dame des Kgl. bayer. Theresien-O.; verm. Berlin 6. Nov. 1878 mit Kuno Gfn zu Rantzau, Kais. WGRat u. Ges. z. D., Rittm. a. D. [Dobersdorf, Holstein.]
2. † Gf Wilhelm Otto Albrecht, geb. Frankfurt a. M. 1. Aug. 1852, † Varzin 30. Mai 1901, Fkherr auf Varzin, ErbOJägerm. im Hzgt. Pommern, Dr. jur. hon. c., Kgl. preuß. OPräs. der Prov. Ostpreußen und Major à la suite d. A.; verm. Kröchlendorff 6. Juli 1885 mit — Sibylle von Arnim, geb. Berlin 27. Febr. 1864. [Königsberg.]

Kinder: 1) Gfin Hertha Johanna Marie, geb. Hanau 10. Mai 1886.
2) Gfin Irene Ottilie Malvine Marie, geb. Hanau 7. März 1888.
3) Gfin Dorothee Sibylle Katharina, geb. Hannover 9. Dez 1892.
4) Gf Wilhelm Nikolaus Otto Oskar, geb. Königsberg i. Pr. 26. Mai 1896, Fkherr auf Varzin, Kr. Rummelsburg, Erb-OJägerm. im Hzgt. Pommern.

Bitetto, s. Rocca d'Aspro.

Blacas*

(a. d. H. Soleilhas).

Katholisch. — Paris, 81 Rue de Grenelle St. Germain, Schloß Vérignon bei Aulps im Dpt du Var und Beaupréau im Dpt Maine-et-Loire. — Uradel der Provence, dessen letztem männlichen Sprossen, Baudinar de Blacas, sein Enkel Rostang de Soleilhas substituiert wurde 1380; Pierre Louis de Blacas, geb. Avignon 10. Jan. 1771, † 17. Nov. 1839, wurde Pair von Frankreich 17. Aug. 1815 und franz. Duc (primog.) de Blacas d'Aulps (s. oben) 30. April 1821; Aufnahme in den oesterr. Fürstand (primog.) durch A. E. 16. Mai 1837, Diplom Wien 23. Juni 1838; böhm. Inkolat Wien 23. Juni 1838. — S. Jahrg. 1891, S. 254. — Die Mitgl. des Hauses führen den Namen Graf und Gräfin von Blacas d'Aulps.

Guy Marie Pierre de Blacas d'Aulps, 4. Duc de Blacas, geb. Paris 27. Mai 1853, Sohn des 2. Duc Louis, geb. 15. April 1815, † 10. Febr. 1866, und seiner 1. Gem. Marie de Péroussedes Cars, geb. . . 1829, verm. 18. Sept. 1845, † 18. Sept. 1855; folgte seinem Bruder, dem 3. Duc Casimir, geb. 23. Okt. 1847, † 26. Juli 1866; franz. ULt. der Territorial-A., Gen.-Rat des Dpts Maine et Loire; verm. Paris 30. Aug. 1884 mit — Honorine de Durfort-Civrac a. d. H. der Marquis de Civrac, geb. Beaupréau 26. Nov. 1855.

Sohn: Gf Stanislas Marquis de Blacas d'Aulps, geb. Beaupréau 7. Okt. 1885.

Schwestern,

a) rechte Schwester.

1. Gfin Louise Henriette Marie Joséphine, geb. Abondant, Eure-et-Loire, 17. Juli 1849; verm. Paris 10. April 1872 mit René Hurault Comte de Vibraye. [Paris, 13 Rue St. Dominique.]

b) Halbschwester aus des Vaters 2. Ehe mit Alix Laurence Marie de Damas, geb. 13. Sept. 1824, verm. 28. Juli 1863, † 4. Febr. 1879.

2. Gfin Marie Paule, geb. Vérignon 22. Juli 1864. [Paris, 13 Rue St. Dominique.]

Digitized by Google

Vaters-Bruder

aus des Großvaters, des 1. Duc Pierre Louis Jean Casimir de Blacas (s. oben) Ehe mit Henriette Marie Félicité du Boucher de Sourches de Montsoreau, geb. 20. Febr. 1780, verm. 22. April 1814, † 10. Okt. 1856.

Gf Xavier Comte de Blacas d'Aulps, geb. 24. Nov. 1819, † 5. Febr. 1876; verm. 3. April 1849 mit Félicie de Chastellux a. d. H. der Ducs de Rauzan, geb. 28. April 1830, † 3. April 1897.

Kinder: 1) Gfin Béatrix Henriette Marie, geb. Paris 7. Juni 1850; verm. das. 8. Aug. 1876 mit Alard Comte de la Roche-Aymon. [Paris, 34 Cours-la-Reine.]

2) Gf Bertrand Louis Pierre Marie, geb. Paris 14. März 1852; verm. I) Paris 25. Sept. 1879 mit Louise de Beauvau, geb. 10. März 1861, † 16. Nov. 1885; II) Paris 4. April 1888 mit — Marie Eugénie de Mun, geb. Ste Assise, Seine-et-Marne, 25. Okt. 1869. [Paris, 33 Av. de l'Alma, und Ussé, Indre-et-Loire.]

Kinder: a) 1r Ehe: (1) Gf Louis Xavier, geb. Ussé 13. Nov. 1885.
— b) 2r Ehe: (2) Gfin Félicie, geb. Paris 19. Nov. 1890.

Blücher von Wahlstatt.*

Katholisch. — London. — Ahnherr: Ulrich von Blücher (bei Boizenburg), lüneburgischer Ministerial 1214; Gebhard Lebrecht von Blücher, geb. Rostock 16. Dez. 1742, † 12. Sept. 1819, wurde preuß. Gf (unbeschränkt) und Fst (ad personam) Blücher von Wahlstatt Paris 3. Juni 1814; Wiederherstellung der Fürstenwürde (primog.) mit dem Prädikat „Durchl." für des Feldmarschalls Enkel, Gebhard Gfn Blücher von Wahlstatt, geb. 14. Juli 1799, † 8. März 1875, Königsberg 18. Okt. 1861; erbl. Mitgl. des preuß. Herrenh. 28. Jan. 1869 (diese Würde ruht zur Zeit). — S. Jahrg. 1863, S. 108. — Die Nachgeborenen führen den Titel Graf und Gräfin Blücher von Wahlstatt mit dem Präd. Hochgeboren.

Gebhard Lebrecht 3. Fürst Blücher von Wahlstatt Durchl., geb. Radun 18. März 1836, Sohn des 2. Fstn Gebhard (s. oben) und seiner Gem. Marie geb. Gfin von Larisch-Moenich, geb. 3. Sept. 1801, verm. 29. Okt. 1832, † 6. März 1889; Herr der Fkhschaften Krieblowitz und Wahlstatt, der Hschaft Radun, Podwihof, Tiefengrund, Brosdorf, Stiebnick, Stauding u. Polanka in Oesterr.-Schlesien, EHr des souv. Malt.-RrO. ꝛc.; verm. I) Prag 2. Okt. 1860 mit Marie Przssin von Lobkowitz, geb. 18. Juli 1841, † 7. Okt. 1870; II) Neudorf 27. Juli 1889 mit Elisabeth Gfin von Perponcher-Sedlnitzky, geb. 4. Sept. 1858, † 31. März 1894; III) St. Petersburg 6. Mai 1895 mit — Wanda Przssin Radziwill, geb. 30. Jan. 1877.

Kinder: a) 1r Ehe: 1) Gfin Marie Ferdinandine Leopoldine Felicia Anna geb. Radun 20. Okt. 1862. [. . .]

2) Gfin Karoline Marie Anna Melanie, geb. Radun 29. Dez. 1863; verm. das. 22. Aug. 1882 mit Ludwig Gfn von Strachwitz. [Peterwitz.]

3) Gf Gebhard Lebrecht, geb. Radun 9. Juli 1865, EHr des souv. Malt.-RrO. [. . .]

4) Gf Gustav Gebhard Franz, geb. Radun 29. Aug. 1866, Kgl. preuß. OLt. der Res. des 2. GUl.-Rgts. [London.]

5) † Gf Ferdinand, geb. 11. Jan. 1868, † 10. Febr. 1892; verm. Milwaukee 19. Juli 1891 mit — Alma Loeb, geb. New York 4. Mai 1871 (protest.). [New York.]

— b) 2r Ehe: 6) Gf Lothar Wilhelm Gebhard, geb. auf der Insel Herm im Kanal La Manche 20. Okt. 1890.

7) Gfin Gebhardine Antoinette Marie, geb. Radun 18. Mai 1893.

Bomarzo, s. Borghese.

Digitized by Google

Bonaparte.

I. Jüngere Linie, siehe I. Abteilung.

II. Ältere Linie.

Katholisch. — Stammvater: Lucien Prince Bonaparte, geb. 21. März 1775, † 30. Juni 1840, röm. Principe di Canino (Prov. Rom) e di Musignano (Prov. Rom) 8. Aug. und 2. Sept. 1814 (beide Principati verkauft); franz. Prince mit „Kais. Hoheit" 22. März 1815; Napoleon III. erkannte diesen Titel nicht an, er gestand allen Neffen des Kaisers Napoleon I. und deren ältesten Söhnen das Prädikat „Altesse" (Hoh.), allen übrigen Mitgl. der Familie den Titel Prince und Princesse Bonaparte 22. Febr. 1852 zu.

Prince Roland Napoléon, Prince Bonaparte, Hoh., geb. Paris 19. Mai 1858, Sohn des Pr. Pierre, geb. 11. Okt. 1815, † 7. April 1881; vorm. franz. Lt. der Inf.; verm. Paris 7. Nov. 1880 mit Marie Félix Blanc, geb. 23. Dez. 1859, † 1. Aug. 1882. [Paris, 10 Avenue d'Iéna.]

Tochter: Pfsse Marie, geb. St. Cloud 2. Juli 1882.

Schwester.

Pfsse Jeanne, geb. l'Abbaye d'Orval, Belgien, 25. Sept. 1861; verm. Paris 22. März 1882 mit Henri Marie Christian Marquis de Villeneuve. [Paris, 75 Rue de Prony.]

Mutter.

Verw. Pfsse Justine Eléonore Bonaparte, geb. Ruflin, geb. Paris 1. Juli 1832; verm. daf. kirchlich 22. März 1853, weltlich in Brüssel auf der franz. Gesandtschaft 30. Dez. 1871. [Paris, 10 Avenue d'Iéna.]

Vaters-Bruder

ebenfalls aus des Großvaters, des Pr. Lucien (s. oben) 2. Ehe mit Alexandrine gesch. Jouberthon, geb. de Bleschamps, geb. 23. Febr. 1778, verm. 15. Juni 1802, † 12. Juli 1855.

† Pr. Charles, Principe e Nobile romano, geb. 24. Mai 1803, † 29. Juli 1857; verm. 29. Juni 1822 mit Zénaïde Pfsse Bonaparte, geb. 8. Juli 1801, † 8. Aug. 1854.

Kinder (ital. Anerkennung des Titels Principe romano mit „Eccellenza" [primog.] und der Würde „Nobile romano" . . Sept. 1895). 1) Pfsa Charlotte Honorine Joséphine, geb. Rom 4. März 1832; verm. daf. 4. Okt. 1848 mit Pietro Conte Primoli, † 30. Dez. 1883. [Rom.]

2) † Pr. Napoléon Charles, geb. 5. Febr. 1839, † 12. Febr. 1899; verm. Rom 25. Nov. 1859 mit — Cristina Ruspoli a. d. H. der Principi Ruspoli, geb. 25. Juli 1842. [Rom.]

Töchter: 1) Pfsa Maria Léonie Eugénie Mathilde Caroline Jeanne Julie Zenaïde, geb. Rom 10. Dez. 1870; verm. daf. 26. Nov. 1891 mit Enrico Gotti, Kgl. ital. Lt. im 5. Inf.-Rgt. [Rom.]

2) Pfsa Eugenia Létitia Barbe Caroline Lucienne Marie Jeanne, geb. Grotta Ferrata 6. Sept. 1872; verm. Rom 16. Nov. 1898 mit Napoléon Ney d'Elchingen, Prince de la Moskwa.

Boncompagni-Ludovisi.

Katholisch. — Italien. — Patrizierfamilie, die 1133 in Bisso, 1250 in Bologna erscheint; Giacomo Boncompagni erhielt durch Ugone Boncompagni (als Papst Gregor XIII. 1572—1585) das Marchesat Vignola (bei Modena), sowie das Ducato Sora (Prov. Caserta); Annahme des Namens Ludovisi infolge der Heirat des Gregore II. Boncompagni, Duca di Sora ꝛc., † 1707, mit Ippolita Ludovisi, des letzten Fürsten von Piombino (ital. Prov. Pisa) Schwester, und Ererbung des Fürstentums Piombino (zum Reichsfürstentum erhoben durch Maximilian I. 8. Nov. 1509) 1681; [die Bologneser Patrizier-Familie Ludovisi (oder vielmehr die Nachkommen des Ludovico von Monterenzi, der von einem Ludovisi um 1470 adoptiert worden war) hatte durch Alessandro Ludovisi (seit 1621 Papst Gregor XV.) das Ducato Zagarolo

Digitized by Google

(Prov. Rom) erhalten, kaufte das Fst. Piombino 24. März 1634 (bestätigt durch Kaiser Ferdinand II. 21. April 1634, durch Kaiser Ferdinand III. 8. Nov. 1638) und ererbte den neapol. Titel Principe di Venosa mit der gleichn. Hschaft von der Familie de Gésualdi 16. Mai 1656]; die folgenden Linien stammen von des Antonio Boncompagni-Ludovisi, Duca di Sora ꝛc., Principe di Piombino, Principe di Venosa, † 8. Jan. 1731 zwei Söhnen. — S. Jahrg. 1836, S. 184, und 1848, S. 180.

I. Linie: Principi di Piombino.

Rom, Palais Piombino. — Stammvater: Gaetano Boncompagni-Ludovisi, geb. 1706, † 24. März 1777, Duca di Sora e Arce, Principe di Piombino und Principe di Venosa; Grand von Spanien 1. Kl. 18. Okt. 1739; ital. Anerkennung der Titel Principe di Piombino (primog.), Marchese di Populonia (primog.), Principe del S. R. Imp. (primog.), des Titels Principe für alle Mitgl., Principe romano (primog.), Nobile romano für alle Mitgl., Coscritto (primog.), Duca di Monterotondo (primog.), Duca di Sora e Arce (primog.), Conte di Conza (primog.), Nobile patrizio napolitano (männl.). Marchese di Vignola (primog.), Patrizio veneto (alle Mitgl.), Patrizio di Ravenna (männl.), di Bologna (männl.), di Orvieto (männl.), Nobile di Jesi (alle Mitgl.) 7. März 1900; Nobile di Rieti (alle Mitgl.) 3. Mai 1901.

Rodolfo Boncompagni-Ludovisi, Principe di Piombino, Marchese di Populonia, Reichsfürst, Principe e Nobile romano, Coscritto, Duca di Monterotondo, Duca di Sora e Arce, Conte di Conza, Nobile patrizio napolitano, Marchese di Vignola, Patrizio veneto, di Ravenna, Bologna e di Orvieto, Nobile di Jesi, Nobile di Rieti, geb. Rom 6. Febr. 1832. Sohn des Principe Antonio I., geb. 11. Aug. 1808, † 10. Juli 1883, und seiner Gem. Guglielmina geb. Massimo, geb. 25. Nov 1811, verm. 4. Okt. 1829, † 14. Febr. 1899; folgte seinem Vater; Nhr des † Königs Franz II. beider Sizilien; verm. Rom 31. Mai 1854 mit — Agnese Borghese a. d. H. der Principi Borghese, geb. 5. Mai 1836, ED. des souv. Malt.-RrO.

Kinder: 1) Pr. Ugo, Duca di Sora, geb. Rom 8. Mai 1856, Mönch seit 27. Jan. 1895; verm. I) Rom 7. Okt. 1877 mit Vittoria a. d. H. der Marchesi Patrizi-Naro-Montoro, geb. 27. April 1857, † 22. Jan. 1883; II) Rom 6. Juli 1884 mit Laura a. d. H. der Principi Altieri, geb. 29. Jan. 1858, † 4. Mai 1892. [Rom.]

Kinder: a) 1r **Ehe**: (1) Pssa Guendalina, geb. Rom 26. Nov. 1878; verm. daſ. 25. Nov. 1897 mit Antonio Marchese Malvezzi-Campeggi, † 8. April 1900. [Bologna.]

(2) Pssa Guglielmina, geb. Rom 4. Juli 1881; verm. Foligno 24. Okt. 1900 mit Pompeo Conte di Campello della Spina, Kgl. ital. Lt. im 4. Kav.-Rgt Genova, Lehrer an der Kav.-Schule. [Pinerolo.]

— b) 2r **Ehe**: (3) Pssa Eleonora, geb. Rom 25. April 1885.

(4) Pr. Antonio Francesco Maria, geb. Rom 20. Okt. 1886.

(5) Pssa Teresa, geb. Rom 20. Jan. 1889.

2) Pr. Luigi, geb. Rom 21. Juni 1857; verm. Florenz 24. Okt. 1881 mit — Isabella Rondinelli-Vitelli a. d. H. der Marchesi di Bucine, geb. Florenz 17. Okt. 1861. [Rom.]

Söhne: (1) Pr. Andrea, geb. Rom 3. Febr. 1884.

(2) Pr. Paolo, geb. Rom 19. Dez. 1886.

(3) Pr. Lodovico, geb. Florenz 16. Febr. 1890.

(4) Pr. Baldassarre, geb. Rom 30. Okt. 1900.

3) Pssa Guendalina, geb. Rom 17. Juli 1859; verm. daſ. 23. April 1879 mit Giovanni Battista Cattaneo della Volta, † 2. Sept. 1897. [Genua.]

4) Pssa Maria Maddalena, geb. Rom 23. Nov. 1861, Klosterfrau im O. zum heiligen Herzen Jesu. [. . .]

5) Pr. Giuseppe, geb. Rom 22. März 1865; verm. daſ. 15. Jan. 1891 mit — Arduina a. d. H. der Conti di San Martino e di Valperga, geb. Turin 14. Okt. 1868. [Rom.]

Digitized by

Kinder: (1) Pisa Rosalia, geb. Rom 26. Febr. 1893.
(2) Pr. Boncompagno, geb. Rom 26. Okt. 1896.

6) Pisa Maria, geb. Rom 10. März 1869; verm. das. 24. Okt. 1888 mit Francesco Negroni, Duca Caffarelli. [Rom.]

Geschwister.

1. Pisa Maria Carolina, geb. Rom 3. Mai 1834, StkrD., PD. der Kgin-Mutter von Italien; verm. Rom 4. Okt. 1854 mit Francesco Cesare Fstn Rospigliosi-Pallavicini, † 14. Jan. 1887.
2. Pr. Ignazio, Principe di Venosa, geb. Rom 27. Mai 1845, Senator des Kgr. Italien; verm. Rom 27. Juni 1868 mit — Teresa a. d. H. der Conti Mariscotti, geb. Lucca .., PD. der Kgin-Mutter von Italien. [Rom.]
3. Pisa Lavinia, geb. Rom 22. Jan. 1854, PD. der Kgin-Mutter von Italien; verm. Rom 6. Mai 1878 mit Rinaldo Taverna Conte di Landriano, Sen. des Kgr. Italien. [Mailand.]

II. Linie: Boncompagni-Ludovisi-Ottoboni, Duchi di Fiano.*

Rom, Palais Fiano. — Stammvater: Pietro Gregorio Boncompagni-Ludovisi, geb. 1710; Namen- und Wappenvereinigung mit Ottoboni infolge seiner Ehe mit Maria Francesca Ottoboni, des letzten Duca di Fiano († 1725) Tochter, 6. Jan. 1731 (die Ottoboni waren Patrizier von Venedig seit 1573 und hatten durch Pietro Ottoboni [seit 1689 Papst Alexander VIII.] das Ducato Fiano [Prov. Rom] erhalten 6. März 1690); Patrizier von Rom . . . — S. Jahrg. 1836, S. 185, und 1848, S. 181.

Marco Boncompagni-Ludovisi-Ottoboni, 5. Duca di Fiano, Patrizier von Venedig, Rom, Genua u. Neapel, geb. Rom 21. Sept. 1832, Sohn des 4. Duca Alessandro, geb. 20. Jan. 1805, † 29. Aug. 1837, und seiner Gem. Costanza geb. Boncompagni-Ludovisi a. d. H. der Principi di Piombino, geb. 11. Dez. 1811, verm. 14. Febr. 1831, † 7. Aug. 1851; Senator des Kgr. Italien, EKr des souv. Malt.-KrO. ꝛc.; verm. Albano 21. Sept. 1857 mit Giulia Boncompagni-Ludovisi, geb. 11. Febr. 1839, † 20. Nov. 1897.

Töchter: 1) Costanza Maria Anna Giuseppina Antonietta Luisa, geb. Rom 28. Juni 1858; verm. I) Albano 25. Okt. 1879 mit Mario Ruspoli, † 29. Febr. 1888; II) Padua 29. Dez. 1888 mit Alessandro Conte Cittadella Vigodarzere. [Padua.]

2) Luisa Maria Margherita Anna Giuseppina Giustina, geb. Paris 7. Okt. 1861; verm. Rom 4. Mai 1882 mit Carlo Conte Rasponi-Bonanzi, EKr des souv. Malt.-KrO. [Ravenna.]

(Borbon y de Castellvi), s. Spanien, Abt. I, u. Sevilla.

Borghese.*

Katholisch. — Rom. — Sienaer Adelsfamilie, die daselbst zuerst 1238 erscheint; röm. Principe di Vivaro 17. Nov. 1609 durch Papst Paul V.; Principe di Sulmona 27. Okt. 1610 durch Philipp III. König von Spanien und beider Sizilien; Principe di Rossano (nach Ererbung des Principato von Olympia Aldobrandini) 7. April 1614; Baron di Cropolatri 21. Nov. 1617; Ererbung des Ducato Poggio Nativo 8. Aug. 1633; Grand von Spanien 1. Kl. 6. April 1739; franz. Duc (primog.) 30. März 1806; Ererbung des Ducato Giuliano von Anna Maria Salviati und Duca Salviati 1809; röm. Principe di Nettuno (primog.) 22. Nov. 1833 durch Papst Gregor XVI.; Erwerbung des Ducato Bomarzo 29. März 1836. — S. Jahrg. 1836, S. 78, und 1848, S. 104.

Paolo Principe Borghese, Principe di Sulmona e di Nettuno ꝛc., geb. Rom 13. Sept. 1845, Sohn des Principe Marco Antonio, geb. 23. Febr. 1814, † 5. Okt. 1886, und seiner Gem. Thérèse geb. de La Rochefoucauld, geb. 13. Juli 1823,

Digitized by Google

verm. 2. Dez. 1843, † 1. Juli 1894; folgte seinem Vater; verm. Apponyi 2. Dez. 1866 mit — Helene Gfin Apponyi, geb. 15. Nov. 1848, StkrD.

Kinder: 1) Camilla Maria Anna Adelaide Teresa Borghese, geb. Rom 20. Okt. 1869; verm. I) Turin 12. Nov. 1892 mit Nikolaus Gfn von Esterházy, † 22. Mai 1895; II) Venedig 11. Febr. 1901 mit Joseph Raymond Baylin de Monbel, franz. a. o. G. u. b. M. im Haag.

2) Scipione Luigi Marcantonio Francesco Rodolfo Borghese, geb Migliarino bei Pisa 11. Febr. 1871, Kgl. ital. Lt. der Res. der 9. Fest.-Art.-Brig.; verm. Genua 23. Mai 1895 mit — Anna Maria de Ferrari a. d. H. der Duchi de Ferrari, geb. Montallegro bei Genua 23. März 1874. [Rom.]

Töchter: (1) Santa Gaetana Laudomia Alessandra Elisabetta Borghese, geb. Paris 1. Nov. 1897.

(2) Livia Elena Maria. geb. Paris 4. März 1901.

3) Livio Giuseppe Alessandro Borghese, geb. Villa Taverna bei Rom 13. Aug. 1874, Kgl. ital. Art.-Lt. der Territ.-Miliz, att. dem ital. Gen.-Konsulat in Smyrna; verm. Smyrna 31. Juli 1901 mit — Valeria Keun, geb. . ., des Alfredo Keun und der Virginia geb. Amira Tochter.

4) Paola Anna Maria Caterina Borghese, geb. Villa Taverna 5. Okt. 1876; verm. Lengyel 29. Mai 1899 mit Philipp Gfn Hoyos-Wenckheim. [Fás bei Körös Ladány.]

5) Rodolfo Borghese, geb. Villa Taverna 4. Aug. 1880, Kgl. ital. Mar.-Off. [Peking.]

Geschwister.

a) Halbschwester, aus des Vaters 1. Ehe mit Lady Gwendaline Talbot a. d. H. der Earls of Shrewsbury, geb. 3. Dez. 1817, verm. 11. Mai 1835, † 27. Okt. 1840.

1. Agnese Borghese, geb. Rom 5. Mai 1836, ED. des souv. Malt.-RrO.; verm. Rom 31. Mai 1854 mit Rodolfo Boncompagni-Ludovisi, Principe di Piombino.

b) Vollgeschwister, aus des Vaters 2. Ehe (s. oben).

2. Anna Maria Borghese, geb. Rom 19. Sept. 1844; verm. das. 15. Febr. 1865 mit Antonio Marchese Gerini. [Florenz.]

3. Francesco Borghese, Duca di Bomarzo, geb. Rom 21. Jan. 1847; verm. Migliarino 5. Juni 1873 mit — Francesca Salviati a. d. H. der Duchi Salviati. geb. 18. Dez. 1855 (s. unten). [Rom.]

Kinder: 1) Marco Borghese, geb. Villa Taverna 20. Dez. 1875; verm. Paris 30. April 1901 mit — Isabel, geb. London 19. Nov. 1879, des Théodore Porgès und der † ., geb. Weißweiller, Tochter. [Rom.]

2) Pio Borghese, geb. Rom 7. Dez. 1877. [Rom.]

3) Giulio Borghese, geb. Rom 18. Juni 1879. [Rom.]

4) Orazio Borghese, geb. Rom 31. Jan. 1883.

5) Anna Maria Borghese, geb. Cafaggiolo bei Florenz 26. Aug. 1887.

4. Giulio Giacomo Pio Mario Ignazio Baldassare Ruggero Duca di Ceri, Principe di Canino e di Musignano [die Principati Canino und Musignano wurden vom Hause Bonaparte durch Alessandro Torlonia Principe di Civitella-Cesi († 7. Febr. 1886) gekauft], di Fucino e di Farnese, Marchese di Romavecchia e di Torrita, geb. Rom 19. Dez. 1847; verm. das. 24. Okt. 1872 mit — Anna Maria Torlonia a. d. H. der Principi di Civitella-Cesi, geb. 8. März 1855, erhält infolge seiner Vermählung den Namen Torlonia Rom 7. März 1875. [Rom, Piazza Venezia.]

Kinder (führen den Namen Torlonia): 1) Giovanni Raimondo Luigi Marcantonio Alessandro Maria Carlo Francesco Paolo Filippo, geb. Rom 10. Okt. 1873, Kgl. ital. Lt. der Res. des 19. Art.-Rgts. [Rom.]

2) Carlo, geb. Rom 19. Dez. 1874, Att. an der ital. Botsch. in Wien.

3) Teresa, geb. Rom 22. Mai 1876; verm. das. 28. April 1895 mit Gerino Marchese Gerini. [Florenz.]

4) Maria, geb. Rom 12. Febr. 1878; verm. das. 20. Juni 1897 mit Lorenzo Duca Sforza Cesarini. [Rom.]

Digitized by

5. Felice Borghese, Principe di Rossano, geb. Rom 17. Jan. 1851, Sen. des Kgr. Italien, EMr des souv. Malt.-RrO.; verm. Villa Montalto bei Frascati 19. Jan. 1874 mit — Maria Grazioli a. d. H. der Duchi Grazioli, geb. Frascati 27. Aug. 1853. [Rom.]
Tochter: Adele Borghese, geb. Villa Taverna 26. Nov. 1874; verm. Villa Montalto (Frascati) 12. Sept. 1895 mit Luciano Colonna a. d. H. der Principi di Summonte.
6. Camillo Borghese, Principe di Vivaro, geb. Rom 2. März 1853, Mitgl. des ital. Abgeordnetenh.; verm. I) Walzin, Belgien, 20. Juni 1885 mit Margarete Brugmann, geb. 3. April 1866, † 17. März 1887; II) Castel Gandolfo 2. Sept. 1894 mit — Maria Monroy a. d. H. der Principi di Belmonte, geb. 6. Dez. 1871. [Rom.]
7. Giovanni Battista Borghese, geb. Rom 26. Okt. 1855, Kgl. ital. Art.-Lt. der Territ.-Miliz, EMr des souv. Malt.-RrO. [Paris.]
8. Ludovica Borghese, geb. Villa Taverna 23. Juni 1859, StkrD.; verm. Rom 18. Okt. 1879 mit Antonio Ruffo, Principe di Scaletta, Duca d'Artalia. [Rom.]
9. Giuseppe Borghese, Duca di Poggio Nativo, geb. Villa Taverna 23. Juni 1859; verm. I) Neapel 19. Nov. 1882 mit Stefanina a. d. H. der Conti Statella del Cassaro, Principi di Mongiolino, geb. 27. Jan. 1861, † 6. Jan. 1884; II) Florenz 5. Mai 1886 mit — Maria a. d. H. der Conti Covoni, geb. Florenz 22. Aug. 1865. [Rom.]
Kinder: a) 1r **Ehe**: 1) Genoveffa Borghese, geb. Rom 7. Dez. 1883.
— b) 2r **Ehe**: 2) Marcello Borghese, geb. Neapel 9. Mai 1887.
3) Gian Giacomo Borghese, geb. Marliano bei Florenz 25. Juli 1889.
4) Caterina Borghese, geb. Nettuno 12. Mai 1894.

Vaters-Brüder

aus des Großvaters, des Pr. Francesco, geb. 9. Juni 1776, † 29. Mai 1839, Ehe mit Adèle de La Rochefoucauld, geb. 16. Sept. 1793, † 2. Nov. 1877.

1. Camillo Francesco Giambattista Melchiorre, Principe Aldobrandini, geb. Florenz 16. Nov. 1816, EMr des souv. Malt.-RrO. ꝛc.; verm. I) Brüssel 9. Aug. 1841 mit Maria Prinzessin von Arenberg, geb. 2. März 1823, † 3. Aug. 1861; II) Wien 15. Sept. 1863 mit — Marie Gfin Hunyady von Kéthely, geb. 19. Nov. 1828. [Rom, Via Panisperna, 81.]
Kinder (führen den Namen Aldobrandini): a) 1r **Ehe**: 1) † Pietro Principe di Sarsina, geb. 24. Juni 1845, † 1. Mai 1885; verm. Paris 16. Sept. 1865 mit — Françoise de La Rochefoucauld, geb. 15. Febr. 1844. [Rom, Pal. Aldobrandini, und Paris, 102 Rue de l'Université.]
Töchter: (1) Maria Carlotta Camilla Giuseppina Anna Francesca Radegonda Leonora, geb. Rom 6. Juni 1867; verm. Frascati 12. Sept. 1885 mit Antonino Duca Salviati (s. unten).
(2) Olimpia Maria Adele Federica Francesca Giuseppina Anna Agata Sebastiana Leonarda, geb. Rom 3. Dez. 1868; verm. Frascati 4. Nov. 1891 mit Nikolaus Gfn Revertera von Salandra, K. u. K. Km. und Leg.-Sekr. [Helfenberg bei Linz.]
(3) Lesa Maria Engelberta Giuseppina Anna Agata Marta Gabriella Francesca Leonarda Serafina, geb. Frascati 29. Juli 1871; verm. das. 14. Okt. 1889 mit Giuseppe Lancellotti.
(4) Agnese Teresa Carlotta Maria Giuseppina Sebastiana Francesca Anna Agata Leonarda, geb. Frascati 1. Febr. 1877; verm. das. 4. Nov. 1897 mit Alexander Gfn von Esterházy, Frhrn zu Galántha, Gfn von Forchtenstein, K. u. K. Km. und Leg.-Sekr. [Wien.]
(5) Giulia, geb. Rom 17. April 1880. [Rom.]
2) Elisabetta Teresa Engelberta Leonarda, geb. Frascati 13. Juli 1847; verm. Rom 22. Febr. 1865 mit Principe Filippo Massimo, Principe Lancellotti.

Digitized by Google

— b) 2r Ehe: 3) Giuseppe Camillo Francesco Pietro, geb. Rom 10. Juni 1865; verm. Florenz 22. Sept. 1890 mit — Maria Antinori a. d. H. der Duchi di Brindisi, geb. Florenz 6. Jan. 1870. [Rom.]
Söhne: (1) Clemente, geb. Frascati 27. Juni 1891.
(2) Ferdinando, geb. Florenz 2. Juli 1895.

2. † Scipione Duca Salviati, geb. 23. Juni 1823, † 15. Juni 1892, Duca Salviati [durch Dekret des Ghzgs Leopold II. von Toscana 7. Febr. 1834]; verm. Paris 10. Mai 1847 mit — Jacqueline Arabella a. d. H. der Ducs de Fitz-James, geb. Paris 25. Febr. 1827, EO. des souv. Malt.-RrO. [Rom.]

Kinder (führen den Namen Salviati): 1) Isabella Maria Adelaide Margherita Anna Ignazia Pacifica Floriana Gasparina Francesca de Paola Teresa Giuseppa, geb. Rom 22. Dez. 1849; verm. Migliarino 10. Nov. 1871 mit Gaston Comte de Larderel, † 3. Mai 1895. [Florenz.]

2) Francesca Saveria, geb. Rom 18. Dez. 1855; verm. Migliarino 5. Juni 1873 mit Francesco Borghese, Duca di Bomarzo (s. oben).

3) Antonino Stefano Camillo Duca Salviati, geb. Paris 5. Aug. 1860; verm. Frascati 12. Sept. 1885 mit — Maria Aldobrandini a. d. H. der Principi di Aldobrandini, geb. 6. Juni 1867 (s. oben). [Rom, Via del Corso, 275.]
Söhne: (1) Pietro, geb. Migliarino 8. Nov. 1887.
(2) Giacomo, geb. Migliarino 28. Okt. 1889.
(3) Francesco Saverio, geb. Rom 7. März 1891.
(4) Scipione, geb. Migliarino 2. Nov. 1892.
(5) Averardo, geb. Migliarino 19. Sept. 1896.

4) Maria Enrichetta, geb. Rom 4. Okt. 1862. [Rom.]

Bouillon, s. Rohan.

Brancaccio.

Katholisch. — Italien. — Neapolitanischer Uradel, als dessen Ahnherr Burrhus Brancassius um 1000 genannt wird; Conti della Campagna e di Castiglione (Prov. Salerno), sowie Marchese di Montesilvano (Prov. Teramo) 1645; Duca Castelnuovo di Lustra (Prov. Salerno) 1625, bestätigt (primog.) Rom 2. Juni 1870; Duca di Pontelandolfo (Prov. Benevento) 1630; Principe (primog.) di Ruffano (Prov. Lecce) 10. Dez. 1734; die folgenden Linien stammen von des Principe Nicola Maria, † 16. Sept. 1822, zwei Söhnen. — Die Mitgl. des Hauses führen den Familiennamen Brancaccio.

I. Principi di Ruffano.*

Neapel u. Casamarciano bei Caserta — Stammvater: Principe Nicola, geb. 2. Mai 1805, † 2. April 1863. — S. Jahrg. 1889, S. 345 „Ruffano"; 1891, S. 262, und 1896, S. 308.

Gerardo Giuseppe Carlo Bacolo Lupo Brancaccio, Principe di Ruffano, Marchese di Rivello e S. Raffaele, Barone del Sorbo ꝛc., geb. Neapel 30. Okt. 1837, Sohn des Principe Nicola (s. oben) und seiner Gem. Amalia geb. Gysin, geb. . . 1815, verm. 25. Jan. 1837, † 22. Mai 1872; folgte seinem Vater; verm. Paris 28. Mai 1862 mit Antoinette Comtesse des Fayères, geb. Paris . . 1844, † 23. Aug. 1874.

Kinder: 1) Nicola Marchese di Rivello, geb. Neapel 7. Dez. 1864, Kgl. ital. Hptm. im 26. Inf.-Rgt. [Turin.]

2) Maria, geb. Neapel 12. März 1867; verm. das. 20. Okt. 1895 mit Edoardo Talamo. [Rom.]

Digitized by Google

2. Joseph Gustave Pierre Comte de Cossé Brissac, geb. Paris 28. Dez. 1852, Botsch.-Sekr. z. D.; verm. Paris 19. Juli 1886 mit — Antoinette Félicie Marie Thérèse Seillière, geb. Paris 15. April 1867. [Paris, 39 Rue Dumont d'Urville.]

Großvaters-Halbbruder

aus des Urgroßvaters, des Duc Timoléon, geb. 13. Jan. 1775, † 8. April 1848, 2. Ehe mit Augustine Rosalie Comtesse de Bruc-Signy, geb. 1802 verm. . . April 1828, † 1. Nov. 1847.

† Artus Comte de Cossé Brissac, geb. 1. Nov. 1829, † 22. April 1890; verm. 28. Mai 1859 mit Alix Maria de Walsh Serrant, geb. . . 1830, † 22. Jan. 1895.

Töchter: 1) Marie Augustine Elisabeth, geb. . . 21. Febr. 1860; verm. . . 1886 mit Baron Bruslé de Valsuzenay (gesch. Paris im April 1900). [5 Pl. St. Michel, Paris.]

2) Louise Elisabeth Jeanne Thérèse, geb. . . 21. Juli 1861; verm. Paris 27. Juni 1883 mit Renaud Comte de Moustier, Duc de la Motte Houdancourt. [Paris, 12 Avenue de Touville.]

Urgroßvaters-Brüder,

a) aus des Ur-Urgroßvaters, des Duc de Cossé, geb. 8. Nov. 1746, † 19. Juni 1813, 1. Ehe mit Marie de Wignacourt, geb. 30. Okt. 1750, verm. 8. Aug. 1771, † 2. Mai 1778.

1. † Charles Comte de Cossé Brissac, geb. 29. März 1776, † 30. April 1802; verm. 1797 mit Anne du Cluzel, geb. 21. Jan. 1776, † 8. Jan. 1850.

Sohn: † Charles Marquis de Cossé, geb. 11. Aug. 1800, † 25. April 1881; verm. 17. Jan. 1833 mit Marie Antoinette Amélie verw. Comtesse (Frédéric, † 4. Nov. 1830) de Merode, geb. du Cluzel, geb. 21. Jan. 1793, † 28. Okt. 1869.

Sohn: Antoine François de Cossé Brissac, Marquis de Cossé, geb. Paris 1. Jan. 1834; verm. I) Paris 24. Okt. 1857 mit Marie Charlotte de Gontaut-Biron, geb. 19. April 1840, † Paris 12. Okt. 1873; II) Paris 19. Juli 1883 mit — Emily Spensley, geb. Shandy Corwold, England, 6. Febr. 1845. [Paris.]

Kinder: a) 1r Ehe: a. † Charles, geb. 10. Sept. 1859, † 8. Juni 1892; verm. Paris 4. Juli 1891 mit — Charlotte de Biencourt, geb. . . . [Paris, 33 Rue Vernet.]

— b) 2r Ehe: b. Anne Marie Antoinette, geb. Perigneux, Dordogne, 1. Juli 1884.

c. Eugène Marcel, geb. Schloß . . bei Le Puy 14. Sept. 1886.

b) aus 2. Ehe mit Françoise d'Orléans de Rothelin, geb. 29. Sept. 1752, verm. 24. Mai 1784, † 28. Nov. 1818.

2. † Désiré Emmanuel Delia Michel Timoléon Comte de Brissac, geb. 3. Juli 1793, † 22. April 1870; verm. 27. Okt. 1817 mit Henriette de Montmorency, Pfle de Robech, geb. 28. Aug. 1798, † 22. Sept. 1860.

Söhne: 1) † Henri Comte de Cossé Brissac, Prince de Robech, geb. 13. Aug. 1822, † 6. Aug. 1887; verm. 25. April 1851 mit — Louise Marie Mathéa de Beau de Robiac, geb. Alais, Gard, 24. Febr. 1829. [Paris, 119 Rue Saint-Dominique.]

Kinder: (1) Louis Henri Marie Timoléon Comte de Brissac, 2. Prince de Robech, geb. Paris 21. Aug. 1852, ehem. franz. Lt. der Mar.-Inf. [Paris, 119 Rue St.-Dominique.]

(2) † Charles Comte Brissac, geb. 18. Jan. 1856, † 15. Juni 1899; verm. Paris 6. Juli 1881 mit — Jeanne de Pérusse des Cars, geb. 14. Nov. 1860. [Paris, 119 Rue St.-Dominique.]

Kinder: a. Marie Jeanne Henriette Elisabeth geb. Brumare, Eure, 8. Juli 1884.
b. Emmanuel Henri Jean Marie François, geb. Paris 6. Mai 1888.
c. Jean Paul Timoléon Louis Joseph, geb. Brumare 7. Aug. 1892.
d. Charlotte Marie Henriette, geb. Paris 21. Jan. 1900.

(3) Anne Marie Henriette, geb. Paris 8. Juni 1865; verm. daf. 30. Aug. 1888 mit Guy de Durfort-Civrac, Duc de Lorge.

Digitized by Google

2) Marie Christian Timoléon Ferdinand Comte de Brissac, geb. Paris 17. Dez. 1826, ehem. franz. Kpt. der Territ.-A.; verm. Paris 5. Juli 1852 mit — Caroline Joséphine Marie du Boutet, geb. Maranville 15. April 1833. [Paris, 45 Rue de Varenne.]

Kinder: (1) Marie Emmanuel Christian Charles Comte de Brissac, geb. Paris 14. Mai 1853, franz. Hptm. der Territ.-A.; verm. Paris 9. Juli 1884 mit — Laurence de Mandat Grancey, geb. Dôle 24. Febr. 1867. [Paris, 45 Rue de Varenne.]

Kinder: a. Marie Timoléon Eugène Fernand Emmanuel Henri, geb. Crépan 15. Dez. 1885.

b. Marie Anne Louise Laurence Madeleine Rhingarde Alfonsine Françoise, geb. Crépan 26. Mai 1887.

c. Marie Artus Amable Charles François Georges, geb. Grancey 29. Jan. 1889.

(2) Marie Geneviève Gabrielle, geb. Paris 7. Juli 1854; verm. das. 3. Juni 1874 mit Théodore Comte de Gontaut-Biron. [...]

(3) Marie Louise Henriette Gabrielle, geb. Paris 11. April 1857; verm. das. 14. April 1883 mit Charles Henri Comte de Clermont-Tonnerre.

Broglie.

Katholisch. — Frankreich. — Piemonteser Uradel, der seine Abstammung aus Carrea (jetzt Chieri) 950 herleitet und sich dort urkundlich bis Hubert Gribaldi de Broglia (Prov. Turin) 1254 zurückverfolgen läßt; Belehnung mit der Gfschaft Revel (franz. Dpt Basses-Alpes) 11. Nov. 1643; Erwerbung der Seigneurie Dormans (Dpt Marne) 1660; Erhebung derselben zum Marquisat 1671 (vererbt 1702 an Hyacinthe Prince de Ligne); franz. Duc (primog.) und Erhebung der Baronie Ferrières (Dpt Eure) zum Hzgt. im Juni 1742; Reichsfst mit dem Prädikat „Hochgeboren" und Wappenvermehrung Wien 28. Mai 1759 für Victor François Duc de Broglie, geb. 19. Okt. 1718, † 31. März 1804, von dessen zwei Söhnen die folgenden Linien stammen. — S. Jahrg. 1858, S. 105.

I. Linie.

Paris, 48 Rue La Boëtie, und Broglie, Dpt de l'Eure. — Stammvater: Charles Louis Victor Fst von Broglie, geb. 22. Sept. 1756, † 27. Juni 1794. — Die Nachgeborenen führen den Titel Prinz und Prinzessin von Broglie.

Louis Alphonse Victor de Broglie, 5. Duc de Broglie und Fürst des heil. Röm. Reiches, geb. Rom 30. Okt. 1846, Sohn des 4. Duc Albert, geb. Paris 13. Juni 1821, † das. 19. Jan. 1901, und seiner Gem. Pauline Eléonore de Galard de Brassac de Béarn, geb. 25. Juni 1825, verm. 19. Juni 1845, † 28. Nov. 1860; Mitgl. der franz. Deput.-Kammer; verm. Paris 26. Sept. 1871 mit — Pauline de la Forest d'Armaillé a. d. H. der Comtes d'Armaillé, geb. Paris 22. Dez. 1851.

Kinder: 1) Przssin Albertine, geb. Paris 4. Dez. 1872; verm. das. 26. Mai 1891 mit Pierre Marquis de Luppé. [Paris, 29 Rue Barbet-de-Jouy.]

2) Pr. Louis César Victor Maurice, geb. Paris 27. April 1875, franz. Fähnrich z. See auf dem „St. Louis".

3) Przssin Pauline, geb. Paris 5. Febr. 1888.

4) Pr. Louis, geb. Dieppe 15. Aug. 1892.

Brüder.

1. Pr. Henri Amédée, geb. Paris 8. Febr. 1849, ehem. franz. Esk.-Chef; verm. Paris 8. Juni 1875 mit — Marie Charlotte Constance Say, geb. Verrières-le-Buisson 25. Aug. 1857. [Paris, 10 Rue de Solférino, und Schloß Chaumont.]

Kinder: 1) Pr. Albert, geb. Paris 16. März 1876.

Digitized by Google

2. Pr. Jacques, geb. Paris 20. Dez. 1878.
3. Pr. Robert, geb. Paris 23. Nov. 1881.
4. Prsſſin Marguerite, geb. Paris 20. April 1883.

2. Pr. François Marie Albert, geb. Paris 16. Dez. 1851, franz. Oberſtlt. im 117. Inf.-Rgt; verm. Paris 12. Juli 1884 mit — Jeanne Emmeline de Dampmartin, geb. Paris 21. Juli 1864. [Paris, 41 Rue de la Bienfaiſance.]
Söhne: 1) Pr. Jean, geb. Paris 27. Jan. 1886.
2) Pr. Guillaume, geb. Paris 21. März 1888.
3) Pr. Amédée, geb. Paris 6. März 1891.

3. Pr. César Paul Emmanuel, geb. Paris 22. April 1854. [Paris, 10 Rue de Solférino.]

II. Linie: Broglie-Revel.

Paris, 21 Avenue d'Antin und Schloß St.-Georges d'Aulnay, Dpt Calvados. — Stammvater: Auguſte Joſeph Prinz von Broglie-Revel, geb. 31. Okt. 1762, † 26. Jan. 1795. — Die Mitgl. dieſer Linie führen den Titel Prinz und Prinzeſſin von Broglie-Revel.

Henri Louis César Paul Prinz von Broglie-Revel, geb. Paris 20. April 1852, Sohn des Pr. Victor Auguſte, geb. 6. April 1822, † 25. Juni 1867, und ſeiner Gem. Pauline de Vidart, geb. 27. März 1829, verm. 13. Mai 1851, † 28. Okt. 1868; verm. Paris 20. Juni 1877 mit Geneviève de Clermont Tonnerre, geb. 7. Juni 1855, † 12. Juni 1880.
Sohn: Pr. Auguſte, geb. St.-Georges d'Aunay 22. Aug. 1878. [21 Avenue d'Antin, Paris.]

Geſchwiſter.

1. Pr. Charles Louis Antoine, geb. Paris 18. März 1854, Karthäuſermönch, ehem. franz. Kav.-Offizier. [La Grande Chartreuſe, Dpt Iſère.]
2. Pr. Georges Armand Edouard, geb. Pont Ste Marence 13. Mai 1856, franz. Kpt.-Kmdt im 6. Drag.-Rgt; verm. Paris 24. Aug. 1886 mit — Léontine a. d. H. der Marquis Coſta de Beauregard, geb. Paris 1. Febr. 1866. [Evreux.]
Söhne: 1) Pr. Charles Albert, geb. Evreux 23. Juni 1887.
2) Pr. Guy, geb. Provins 3. Febr. 1889.
3. Prsſſin Louiſe, geb. Paris 3. Dez. 1864; verm. I) daſ. 7. Juni 1886 mit Renaud Marquis de Tramecourt, † 14. März 1887; II) Paris 17. Aug. 1895 mit Joſeph Marie Donald Marquis d'Dilliamſon. [Paris.]

Vaters-Bruder

aus des Großvaters, des Pr. Octave, geb. 11. Nov. 1785, † 31. Aug. 1865, Ehe mit Armandine de Moges, geb. 6. Aug. 1800, verm. 18. Juni 1818, † 7. Nov. 1864.

Pr. Raymond Charles Amédée, geb. St.-Georges d'Aunay 15. Mai 1826; verm. daſ. 22. Jan. 1855 mit — Marie Louiſe de Vidart, geb. Paris 26. Okt. 1835. [Vaubadon bei Balleroy, Dpt Calvados.]
Kinder: 1) Pr. Joſeph Paul Octave Marie, geb. Paris 11. April 1861, Mitgl. des Ordens der Geſellſchaft Jeſu. [Paris.]
2) Pr. Louis Antoine Marie, geb. Pont Ste Marence 27. Mai 1862, franz. Lt. der Territorial-A.; verm. Paris 19. Aug. 1890 mit — Louiſe de Montgermont, geb. Paris 26. Aug. 1869. [Paris, 72 Rue de Varenne, u. Vaubadon.]
Kinder: (1) Prsſſin Madeleine, geb. Evreux 14. Juni 1891.
(2) Pr. Joſeph, geb. Paris 20. Mai 1892.
(3) Prsſſin Jeanne, geb. Vaubadon 24. Aug. 1898.
(4) Prsſſin Clotilde Auguſtine Marie Joſephine, geb. Vaubadon 21. Dez. 1900.
3) Pr. Octave Edouard Armand Marie Joſeph, geb. St.-Georges d'Aunay 13. Aug. 1863; verm. Rozières 2. Aug. 1893 mit — Jeanne a. d. H. der Comtes de Bion de Gaillon, geb. Angers 17. Jan. 1873. [Paris, 28 Rue de la Trémoille, Angers und Rozières.]
4) Pr. Auguſtin Paul Marie Joſeph, geb. St.-Georges d'Aunay 22. Nov. 1864,

Digitized by Google

franz. Kpt. und Ord.-Off. bei dem Kmdten der 4. Kür.-Brig.; verm. Schloß Marcelet, Calvados, 9. Febr. 1899 mit — Germaine d'Hespel d'Harponville, geb. Marcelet 9. Jan. 1879. [Noyon.]
Söhne: (1) Pr. Raymond Edouard Marie Joseph, geb. Noyon 24. Nov. 1899.
(2) Pr. Edouard Marie Joseph, geb. Marcelet 17. Okt. 1900.

5) Prssin Amélie Marie Joséphine, geb. St.-Georges d'Aunay 4. Jan. 1871, Nonne. [La Délivrande, Calvados.]

6) Pr. Charles Marie Joseph, geb. St.-Georges d'Aunay 25. Mai 1874, Mitgl. des Ordens der Gesellschaft Jesu. [Jersey.]

Buccleuch and Queensberry*

(a. d. H. Montagu-Douglas-Scott).

Anglikanisch. — Montagu House, Whitehall, London SW; Dalkeith bei Edinburg; Bowhill, Selkirk; Branxholm, Roxburgh; Langholm und Drumlanrig Castle, Dumfries; Boughton, Kettering, Northampton. — Schottischer Uradel, der sich bis auf Richard le Scott, † 1320, zurückführen läßt; Dominus de Buccleuch (jetzt zu Ettrik, Selkirkshire, gehörig) 1487; Lord Scott of Buccleuch 16. März 1606; Lord Whitchester and Eskdale; Earl of Buccleuch 16. März 1619 — sämtlich im Peerage von Schottland; Duke of Buccleuch, Earl of Dalkeith, Baron of Whitchester and Eskdale im Peerage von Schottland 20. April 1673 für James Duke of Monmouth, geb. 9. April 1649, † 15. Juli 1685 (natürl. Sohn Karls II.), den Gemahl von Anne, geb. 11. Febr. 1651, verm. 20. April 1663, † 6. Febr. 1732, der letzten Erbin der Buccleuch; Bestätigung der diesem letztgenannten 14. Febr. 1663 im Peerage von England verliehenen Titel Earl of Doncaster und Baron Scott of Tyndale für seinen Enkel Francis, 2. Duke of Buccleuch, 1743; Annahme des Namens Montagu infolge der Heirat (2. Mai 1767) des Henry 3. Duke of Buccleuch, geb 13. Sept. 1746, † 11. Jan. 1812, mit Elisabeth, geb. . . , † 21. Nov. 1827, des George Duke of Montagu Tochter, 1767; Ererbung des Hzgts Queensberry (Berg bei Closeburn, Dumfriesshire) und der damit verknüpften Titel (s. unten), sowie Annahme des Namens Douglas infolge der Ehe (5. April 1720) des Francis 2. Duke of Buccleuch, geb. 1694, † 22. April 1751, mit Lady Jane Douglas, geb. . . † . . , des 2. Duke of Queensberry ältester Tochter, 23. Dez. 1810; das ebenfalls uradelige schottische Geschlecht der Douglas (s. Hamilton und Brandon) erlosch im legitimen Stamme 1388, erlangte indessen durch William, einen natürlichen Sohn des letzten Sprossen, und dessen Nachkommen die Titel Baron of Drumlanrig, Hawick and Selkirk 30. Nov. 1412, Lord Douglas of Hawick and Tibbers 1. April 1628, Earl of Queensberry 13. Juni 1633, Lord Douglas of Gilmount, Middlebie and Dornock, Viscount Nith, Torthorwald and Ross, Earl of Drumlanrig and Sanquhar, Marquess of Queensberry 11. Febr. 1682, Marquess of Dumfries und Duke of Queensberry 3. Febr. 1683 — alles im Peerage von Schottland. — S. Jahrg. 1878, S. 231. — Die Mitgl. des Hauses führen den Familiennamen Montagu-Douglas-Scott.

William Henry Walter Montagu-Douglas-Scott, 6. Duke of Buccleuch, 8. Duke of Queensberry, geb. London 9. Sept. 1831, Sohn des 5. Duke Walter, geb. 25. Nov. 1806, † 16. April 1884, und seiner Gem. Lady Charlotte Thynne a. d. H. der Marquesses of Bath, geb. 10. April 1811, † 28. März 1895; Lord-Lt. von Dumfriesshire, Kr des Hosenb.-O. ꝛc.; verm. London 22. Nov. 1859 mit — Lady Louisa Hamilton a. d. H. der Dukes of Abercorn, geb. 16. Aug. 1836, Oberstthofmeisterin der Kgin.

Kinder: 1) John Charles Earl of Dalkeith, geb. London 30. März 1864, Lt. a. D. RN., MP. für Roxburghshire; verm. London 30. Jan. 1893 mit — Hon. Margaret Alice Bridgeman a. d. H. der Earls of Bradford, geb. Bromwich 20. Jan. 1872. [Montagu House, London SW., u. Eddow Hall, Roxburghshire.]
Kinder: (1) Lady Margaret Ida, geb. Dalkeith 13. Nov. 1893.
(2) Walter John Scott Lord Whitchester, geb. Dalkeith House 30. Dez. 1894.

Digitized by Google

(3) Hon. William Walter Scott, geb. London 17. Jan. 1896.
(4) Lady Sybil Anne Scott, geb. London 14. Juli 1899.
2) Lord George William, geb. Bowhill 31. Aug. 1866, Kpt. der 10. (Prince of Wales's Own Royal) Hussars. [Montagu House, London SW.]
3) Lord Henry Francis, geb. Bowhill 15. Jan. 1868, Major im 3. Bat. der Rl Scots (Lothian Rgt). [Montagu House, London SW.]
4) Lord Herbert Andrew, geb. London 30. Nov. 1872, Lt. im Rgt Rl Irish Guards. [Montagu House, London SW.]
5) Lady Katharine Mary, geb. London 25. März 1875; verm. das. 29. April 1899 mit Hon. Thomas Brand a. d. H. der Viscounts Hampden, Major im 10. Hus.-Rgt. [Südafrika.]
6) Lady Constance Anne, geb. London 10. März 1877.
7) Lord Francis George, geb. Dalkeith 1. Nov. 1879, Lt. im 2. Bat. der Gren. Guards. [Südafrika.]

Geschwister.

1. Lord Henry John Douglas-Scott-Montagu, seit 29. Dez. 1885 1. Lord Montagu of Beaulieu, geb. Dalkeith 5. Nov. 1832, EOberst im 4. Bat. Hampshire Rgt; verm. London 1. Aug. 1865 mit — Hon. Cecily Susan Stuart-Wortley a. d. H. der Lords Wharncliffe, geb. Wortley Hall, Yorkshire, 14 Okt. 1835. [3 Tilney St., London W, Ditton Park Slough, u. Palace House, Beaulieu, Hants.]
   Kinder: 1) Hon. John Walter Edward Douglas-Scott-Montagu, geb. London 10. Juni 1866, MP. für New Forest, Hants, Major im 4. Bat. des Hampshire Rgts; verm. London 4. Juni 1889 mit — Lady Cecil Victoria Constance Kerr a. d. H. der Marquesses of Lothian, geb. London 14. Febr. 1866. [Beaulieu, Hants.]
   Tochter: Helen Cecil Douglas-Scott-Montagu, geb. Beaulieu 7. März 1890.
   2) Hon. Robert Henry Douglas-Scott-Montagu, geb. London 30. Juli 1867, ehem. Lt. im 3. Bat. der Rl Scots. [3 Tilney St., London W.]
   3) Hon. Rachel Cecily Douglas-Scott-Montagu, geb. London 15. Juli 1868; verm. das. 3. Juni 1890 mit Henry William Forster, MP. [Erbury House, Southampton, und The Hall, Southend Kent.]
2. † Lord Walter, geb. 2. März 1834, † 3. März 1895; verm. Sutton-Coldfield 7. Okt. 1858 mit Anna Maria Cradock-Hartopp, geb. 23. Juli 1837, † 29. Mai 1886.
   Kinder: 1) Francis Walter, geb. London 5. März 1860, ehem. Kpt. im 4. Bat. Worcestershire Rgt; verm. London 16. April 1896 mit — Katherine Charlotte Portal, geb. . . 4. Juni 1866. [Redbourn House, St. Albans.]
   2) Charles Henry, geb. London 16. Juni 1862. [Redbourn House, St. Albans.]
   3) Evelyn Mary, geb. London 4. Aug. 1865; verm. Hillington 16. Nov. 1898 mit Rev. T. Coulson L. Bridges. [Redbourn House.]
   4) Walter George Leon, geb. London 12 Okt. 1870, ehem. Lt. im 4. Bat. Oxfordshire Light Inf.; verm. London 31. Mai 1897 mit — Ralouka Heriot, geb. . . . [. . .]
3. Lord Charles Thomas, geb. London 20. Okt. 1839, Adm. M. R., ehem. Adj. der Kgin Viktoria; verm. Sunbury, Victoria, 23. Febr. 1883 mit — Ada Mary Ryan, geb. Kileen, Victoria, 9. Mai 1855. [London.]
   Söhne: 1) Charles William, geb. Springhill 17. April 1884.
   2) David John, geb. Chatham 7. März 1887.
4. Lady Victoria Alexandrina, geb. Dalkeith 20. Nov. 1844; verm. das. 23. Febr. 1865 mit Schomberg Henry Kerr, 9. Marquess of Lothian, † London 17. Jan. 1900. [Newbattle Abbey, Dalkeith; Mount Teviot, Jedburgh und Blickling Hall, Aylsham.]
5. Lady Margaret Elizabeth, geb. Dalkeith 10. Okt. 1846; verm. das. 9. Dez. 1875 mit Donald Cameron aus Lochiel. [Achnacarry, Invernesss.]

Digitized by Google

6. Lady Mary Charlotte, geb. Dalkeith 6. Aug. 1851; verm. London 24. Juli 1877 mit Hon. Walter Rodolph Trefusis a. d. H. der Lords Clinton, † 8. Dez. 1885. [45 Prince's Gate, London SW.]

Vaters-Bruder

aus des Großvaters, des 4. Duke Charles, geb. 24. Mai 1772, † 20. April 1819, Ehe mit Hon. Harriet Townshend a. d. H. der Viscounts Sydney, geb. 9. Okt. 1776, verm. 24. März 1795, † 24. Aug. 1814.

† Lord John Douglas Scott, geb. 13. Juli 1809, † 3. Jan. 1860; verm. Berwick 16. März 1836 mit Alicia Anne Spottiswoode, geb. Berwick 13. Aug. 1814, † .. 12. März 1900.

Buckingham and Chandos*

(a. d. H. Temple-Nugent-Brydges-Chandos-Grenville; im Mannesstamme erloschen), s. Jahrg. 1900, S. 287.

Cadore*

(a. d. H. de Nompère de Champagny; im Mannesstamme erloschen).

Katholisch. — Paris, 2 Avenue Hoche, und Schloß Champagny bei St. Haon-le-Châtel, Dpt Loire. — Jean Baptiste de Nompère, geb. 4. Aug. 1756, † 3. Juli 1834, aus der ehem. franz. Prov. Forez, wird Comte de Champagny 24. April 1808; franz. Duc (primog.) de Cadore (Pieve di Cadore, Distr. in der ital. Prov. Belluno) 15. Aug. 1809; Pair von Frankreich 4. Juni 1814, 1819 und 1836. — S. Jahrg. 1874, S. 108. — Die Mitgl. des Hauses führen den Familiennamen de Nompère de Champagny.

† Jérôme Paul Marie, Comte de Champagny und letzter Duc de Cadore, geb. 9. März 1809, † 29. März 1893; verm. Paris 26. Aug. 1852 mit — Marie Natalie du Chanoy, geb. Paris 1. Mai 1826. [Paris, 2 Av. Hoche, und Schloß Champagny bei St. Haon-le-Châtel, Dpt Loire.]

Töchter: 1) Marie Victoire Louise Charlotte, geb. Paris 8. Sept. 1853.
2) Marie Jeanne Valentine Pauline, geb. Paris 8. Sept. 1853.
3) Emma Natalie, geb. Schloß Collinances bei Meaux 11. Okt. 1858.

Brüder.

1. † Louis Alix de Nompère, Comte de Champagny, Duc de Cadore, geb. 12. Jan. 1796, † 27. Jan. 1870; verm. Paris 12. Mai 1824 mit Caroline Elisabeth de Lagrange, geb. 6. Aug. 1806, † 1. Sept. 1870.
   Tochter: Marie Adélaïde, geb. Rom 6. April 1838; verm. daſ. 6. Juli 1863 mit George Baron Baude, † 13. Febr. 1887. [Cannes, Villa S. Georges.]
2. † François, Comte de Champagny, geb. 10. Sept. 1804, † 4. Mai 1882; verm. 15. Mai 1834 mit Marie Camus du Martroy, geb. .., † 29. Jan. 1892.
   Tochter: Blandine, geb. Paris 14. April 1841; verm. daſ. 8. Nov. 1864 mit Charles Comte de la Forest-Divonne. [Melun.]

Caetani.

Katholisch. — Italien. — Uradel der Campagna, der seine Abstammung von Dominus Constantinus Gaetanus herleitet, dessen Sohn Güter im Gebiet von Gaeta erwarb 981; Giovanni di Gaeta wurde Papst Gelasius II. 1118; Conte di Caserta und Signore di Sermoneta, di Bassiano, di Ninfa e di San Donato (Prov. Rom) durch Benedetto Gaetani (seit 1294 Papst Bonifacius VIII.) 1297—1300; Annahme des Zunamens dell' Aquila infolge der Heirat 1297

Digitized by Google

des Giordano-Loffredo, Signore di Sermoneta, mit Giovanna dell' Aquila, Tochter und Erbin des Conte di Fondi e di Traetto; sein Enkel Giacomo erwirbt durch Heirat mit Sveva Sanseverino die Hschaft Piedimonte und Gioja; des letzteren zwei Enkel stifteten die folgenden Linien. — S. Jahrg. 1891, S. 270.

I. Linie: Caetani, Principi di Teano, Duchi di Sermoneta.*

Rom, Via Botteghe Scure 32. — Stammvater: Giacobello Caetani, Herr von Sermoneta und aller im Kirchenstaate gelegenen Güter des Hauses (Bruder des Stammvaters der I. Linie); sein Enkel Guglielmo wird Duca di Sermoneta 1503 durch Papst Pius III.; Grand von Spanien 1. Kl. 1616 (erloschen); Francesco 7. Duca erwirbt die Gfschaft Caserta durch Heirat mit Anna d'Acquaviva, Contessa di Caserta und erhält die Hschaft S. Marco 1642 von Philipp III.; span.-neapolitanischer Principe 1631; Principe di Caserta 1673; Verkauf von Caserta gegen das Principato Teano 29. Aug. 1750. — Besitz: das Ducato Sermoneta und das Marchesat Cisterna.

Onorato Caetani, 4. Principe di Teano, 14. Duca di Sermoneta, Duca di San Marco, Marchese di Cisterna, Signor di Bassiano, Norma, Ninfa e San Donato, röm. Baron, geb. Rom 18. Jan. 1842, Sohn des 3. Principe, 13. Duca Michelangelo, geb. 20. März 1804, † 12. Dez. 1882, und seiner 1. Gem. Calista geb. von Rzewuska, geb. 15. Aug. 1810, verm. 29. Jan. 1840, † 20. Juli 1842; Sen. des Kgr., ehem. Min. der auswärt. Angel., ERr des souv. Malt.-RrO. ꝛc.; verm. London 11. Juli 1867 mit — Ada Constance Bootle-Wilbraham a. d. H. der Earls of Lathom, geb. London 14. Juli 1846.

Kinder: 1) Leone Principe di Teano, geb. Rom 12. Sept. 1869; verm. daſ. 20. Juni 1901 mit — Vittoria Colonna a. d. H. der Duchi di Paliano, geb. 29. Nov. 1880. [Rom.]

2) Roffredo Michele Angelo Francesco, geb. Rom 13. Okt. 1871, ERr des souv. Malt.-RrO. [Rom.]

3) Livio Bonifacio Giovanni, geb. Rom 9. Okt. 1873, Att. bei der ital. Ges. in China.

4) Giovanella Calista, geb. Rimini 24. Sept. 1875; verm. Rom 18. Febr. 1900 mit Alberic Baron Grenier, Kgl. belg. Leg.-Sekr. [Rom.]

5) Gelasio Anatolio Benedetto, geb. Rom 7. März 1877. [Rom.]

6) Michelangelo Eduardo, geb. London 8. Aug. 1890.

Schwester.

Ersilia, geb. Rom 12. Okt. 1840; verm. daſ. 31. Jan. 1859 mit Giacomo Conte Colombo-Lovatelli, † 20. Sept. 1879. [Rom.]

Stiefmutter.

Verw. Duchessa Harriet Caetani di Sermoneta, geb. Ellis a. d. H. der Lords Howard de Walden and Seaford, geb. London 3. Sept. 1831 (protest.); verm. Florenz 27. Mai 1875. [London, 22 Grosvenor Place, und Florenz, Palazzo Tolomai.]

Großvaters-Bruder

aus des Urgroßvaters, des 1. Principe, 11. Duca Francesco, geb. 17. April 1738, † 24. Aug. 1810, Ehe mit Anna Maria Meucci, geb. . . ., verm. . . ., † . . .

† Bonifacio, geb. 19. Aug. 1789, † 22. Aug. 1857; verm. 1. Dez. 1822 mit Luisa a. d. H. der Marchesi Laval della Fargna, geb. 20. März 1792, † 17. Jan. 1856.

Sohn: Francesco, Marchese Laval della Fargna, geb Rom 21. April 1824; verm. Siena 25. Juni 1860 mit Maria a. d. H. der Gfn Piccolomini, geb. Siena 5. März 1834, † . . 11. Dez. 1899. [Florenz, Poggio Imperiale 30.]

Töchter: (1) Luisa, geb. Florenz 1. April 1861; verm. daſ. 4. April 1883 mit Augusto Piccioni. [Orvieto.]

(2) Teresa, geb. Florenz 8. Mai 1864.

(3) Rita, geb. Florenz 13. Juni 1865.

(4) Concetta, geb. Siena 3. Dez. 1869.

Digitized by Google

II. Linie: Gaetani dell'Aquila d'Aragona, Principi di Piedimonti.*

Neapel, Via Pace 7. — Stammvater: Onorato Gaetani dell'Aquila, Conte di Fondi e di Traetto, Conte d'Alife, Conte di Morcone, Signor di Piedimonte ꝛc.; Verleihung des Beinamens d'Aragona 1466; (Duca di Traetto 1497, erloſchen); Principe di Altamura (ad pers.) 2. Dez. 1506; Alfonſo Caetani wird infolge ſeiner Ehe mit Giulia di Ruggiero, Ducheſſa di Laurenzana, Duca di Laurenzana (Prov. Potenza) 24. Okt. 1606; neapol. Beſtätigung 9. März 1607; neapol. Principe di Piedimonte 2. Sept. 1715.

Onorato Gaetani dell'Aquila d'Aragona, 6. Principe di Piedimonte, 11. Duca di Laurenzana, Conte d'Alife, Patrizier von Neapel, geb. Neapel 28. Sept. 1832, Sohn des 5. Principe, 10. Duca Antonio, geb. 15. Dez. 1795, † 24. Jan. 1863, und ſeiner Gem. Giovanna geb. de Maſtrilli a. d. H. der Duchi di Marigliano, geb. Neapel 21. Dez. 1807, verm. 2. Okt. 1824, † 28. Aug. 1885; Kgl. ital. Sen.; verm. I) 19. Sept. 1853 mit Antonia Nob. Sollazzi-Caſtriota, geb. Corigliano . . 1833, † 24. Jan. 1859; II) Neapel 7. März 1861 mit — Giacinta verw. (Nicola. † 5. Dez. 1858) Porcinari, geb. Santaſilia a. d. H. der Marcheſi Santaſilia, geb. Neapel 18. Febr. 1836, PD. der Kgin von Italien.

Kinder: a) 1r **Ehe:** 1) Giovanna, geb. Neapel 6. Mai 1855; verm. . . 28. April 1874 mit Giovanni a. d. H. der Barone Labonia. [Neapel.]

2) Nicola Conte d'Alife, geb. Neapel 27. Jan. 1857, Deput.; verm. Neapel 4. Jan. 1880 mit — Giuſeppina Moncada a. d. H. der Principi di Paternò, geb. . . Dez. 1860. [Neapel, Piazza Vittoria 16.]

Tochter: Maria Antonietta, geb. Neapel 8. Dez. 1880; verm. daſ. 7. Juni 1899 mit Giovanni Baron de Riſeis. [. . .]

3) Carolina, geb. Neapel 23. Jan. 1859; verm. daſ. 24. Nov. 1880 mit Nicola d'Aleſſandro a. d. H. der Duchi di Peſcolanciano, † 26. April 1894. [Neapel.]

— b) 2r **Ehe:** 4) Eliſabetta, geb. Neapel 9. März 1863; verm. daſ. 17. Jan. 1881 mit Vincenzo Conte Galanti. [Neapel]

5) Maria, geb. Neapel 20. Nov. 1864; verm. daſ. 21. Febr. 1888 mit Giovanni Antonio Marcheſe Mazzacorati. [Bologna.]

6) Ferdinando, Duca di Laurenzana [ital. Beſtätigung 23. Aug. 1900], geb. Neapel 28. April 1870; verm. daſ. 10. Juni 1895 mit — Antonia a. d. H. der Barone Compagna, geb. Corigliano 26. Aug. 1874.

Kinder: (1) Filippo, geb. Neapel 8. April 1897

(2) † Leone, geb. Spezia 7. Dez. 1898, † Neapel 14. Okt. 1900.

(3) Iſabella, geb. Neapel 25. Febr. 1900.

7) Teresa, geb. Neapel 1. Sept. 1874; verm. daſ. 10. Sept. 1895 mit Roberto Monaco Marcheſe de Villaflores. [Neapel.]

Vaters-Bruder

aus des Großvaters, des 4. Principe, 9. Duca Onorato, geb. 11. Nov. 1770, † 28. Sept. 1857, Ehe mit Laura Serra a. d. H. der Duchi di Caſſano, geb. 4. Mai 1774, verm. 24. Febr. 1792, † 9. Okt. 1820.

† Conte Raffaele, geb. 10. März 1813, † 24. Jan. 1874; verm. Neapel 25. Juli 1845 mit Laura Caetani, geb. 6. Sept. 1825, † 1. Juli 1898.

Kinder: 1) Conte Roberto, geb. Neapel 9. Juni 1846, Deput.; verm. Neapel 7. Sept. 1870 mit Alfonſina Palmieri, geb. Faicchio . . 1846, † 15. Febr. 1881. [Neapel]

Kinder: (1) Maria Giulia, geb. S. Potito 3. Juli 1871; verm. Neapel 14. März 1892 mit Antonio Conte Filangieri de Candida. [Neapel.]

(2) Enrico, geb. S. Potito 12. Okt. 1873, Kgl. ital. Ult. der Reſ. des 5. Kav.-Rgts Novara; verm. Neapel 27. Okt. 1900 mit — Amalia Verginia Anatra, geb. Odeſſa 27. April 1882. [Neapel.]

(3) Raffaele, geb. Neapel 19. Dez. 1874; verm. daſ. 24. Okt. 1897 mit — Carmela de Simone, geb. Neapel . . . [Neapel.]

Digitized by Google

(4) Mario, geb. Neapel 17. Juni 1877, Kgl. ital. Lt. der Res. des 16. Kav.-Rgts Lucca. [Neapel.]
(5) Beatrice, geb. Neapel 15. Mai 1878; verm. daſ. 10. April 1901 mit Andrea Barone Ferraris-Salzano. [Neapel.]
2) Francesco, geb. Piedimonte 22. April 1848; verm. Neapel 28. Dez. 1875 mit — Maria Salerni, geb. Francavilla Fontana . . 1842. [. . .]
Sohn: Goffredo, geb. Neapel 14. Jan. 1888.
3) Gennaro, geb. Piedimonte 9. Jan. 1850. [Neapel, Via Roma 317.]
4) Giovanna, geb. Piedimonte 7. Aug. 1852; verm. Neapel 9. Okt. 1875 mit Domenico Zinzi. [Catanzaro.]
5) † Antonio, geb. 25. Juni 1854, † 27. April 1898; verm. Bologna 15. März 1886 mit — Teodora Sanmarano, geb. Piedimonte . . 1864. [Piedimonte.]
6) Onorato, geb. Piedimonte 21. März 1857; verm. Neapel 27. Juni 1885 mit — Caterina del Tufo a. d. H. der Duchi di S. Demetrio, geb. Neapel 30. Nov. 1866. [Neapel.]
Kinder: (1) Laura, geb. Neapel 8. Okt. 1887.
(2) Maria Immacolata, geb. Neapel 7. Febr. 1889.
(3) Federico, geb. Neapel 7. Okt. 1892.
7) Alfonso, geb. Piedimonte 8. Sept. 1859; verm. daſ. 7. Sept. 1885 mit — Adele d'Amore, geb. Piedimonte . . .
Sohn: Francesco, geb. Piedimonte 21. April 1892.
8) Maria, geb. Rom . . 1861; verm. Neapel 12. Jan. 1889 mit Antonio Mazzitelli. [Reggio Calabria.]
9) Luigi, geb. Rom 20. Juli 1863, Deput. [Neapel, Via Roma 317.]

Großvaters-Brüder

aus des Urgroßvaters, des 3. Principe, 8. Duca Nicola, geb. 24. Juli 1744, † 6. Jan. 1801, Ehe mit Teresa Saluzzo a. d. H. der Duchi di Corigliano, geb. Neapel 1. April 1749, verm. daſ. 6. Febr. 1770, † 30. Nov. 1829.

1. † Luigi, geb. 30. Sept. 1777, † 7. Sept. 1856; verm. 4. Dez. 1805 mit Marianna de Ferdinando, geb. . ., † 30. Mai 1859.
Kinder: 1) † Giacomo, geb. 25. Juni 1815, † 28. Jan. 1882; verm. 11. Sept. 1834 mit Antonia Cimaglia, geb. Neapel 14. Juli 1814, † . . 1880.
Söhne: (1) Luigi, geb. Neapel 13. Aug. 1842; verm. . . mit — . . Galasso da Potenza, geb. . . . [. . .]
(2) Gabriele, geb. Neapel 23. Sept. 1852; verm. S. Angelo le Fratte 28. Aug. 1882 mit — Matilde Giacchetti, geb. S. Angelo le Fratte . . 1863. [. . .]
Töchter: a. Maria-Antonia, geb. Sasso 17. Nov. 1883
b. Giulia, geb. Sasso 4. Febr. 1885.
2) Costanza, geb. Aquila . . 1819; verm. Neapel 29. Sept. 1846 mit Giacinto de Sivo, † Maddaloni 27. Okt. 1882. [. . .]
3) † Michele, geb. Neapel 12. Mai 1821, † daſ. 6. Mai 1901; verm. Neapel 4. Dez. 1845 mit Litteria Colonna Romano dei Baroni di Centineo, geb. Messina . . 1825, † Neapel 31. Dez. 1897.
Kinder: (1) Maria Anna, geb. Neapel 7. Juli 1847, EO. des Kgl. bayer. Theresien-O.; verm. Neapel 18. April 1865 mit Ottavio Messanelli, Duca di Castronuovo, † 1. März 1896. [Neapel.]
(2) Maria Antonietta, geb. Neapel 3. Aug. 1848; verm. daſ. 18. Juli 1864 mit Arturo Carrelli-Palombo, † . . Sept. 1895. [Neapel.]
(3) Luigia, geb. Neapel 24. April 1849; verm. daſ. 14. April 1870 mit Gregorio Macario. [Neapel.]
(4) Laura, geb. Neapel 24. Febr. 1851; verm. daſ. 22. Aug. 1869 mit Raffaele Piria, † . . 1888. [Neapel.]
(5) † Paolo, geb. 6. April 1855, † 30. Juli 1899; verm. Neapel 1. Febr. 1877

Digitized by Google

mit — Emmanuela Caracciolo Stella a. d. H. der Marcheſi di San Framo, geb. Neapel 7. Sept. 1859. [Neapel.]

Sohn: Luigi, geb. Neapel 17. Dez. 1877; verm. daſ. 4. Febr. 1901 mit — Maria Przſſin zu Solms-Braunfels Durchl., geb. 20. Okt. 1879. [Neapel.]

4) † Francesco, geb. 12. Nov. 1823, † 16. Febr. 1876; verm. 27. März 1856 mit — Roſa Dusmet de Smours, geb. Neapel 9. Mai 1826. [Neapel, Via Giovanni Bauſan 11.]

Sohn: Giuſtino, geb. Neapel 12. März 1863; verm. daſ. 20. Okt. 1890 mit — Adele von Tſchudy, geb. Neapel 13. Mai 1860. [Neapel.]

Tochter: Maria-Sofia, geb. Neapel 13. Aug. 1892.

2. † Ferdinando, geb. 2. Okt. 1781, † 14. Febr. 1858; verm. Chieti 10. Jan. 1825 mit — Giuſeppa Valignani, geb. Chieti . . . [. . .]

Sohn: Emmanuele, geb. Neapel 20. Sept. 1831; verm. daſ. 7. Juni 1860 mit Elena Caſtriota Scanderbech, geb. Neapel 19. Mai 1841, † 13. Febr. 1877. [Neapel, Riviera di Chiaia 84.]

(Campbell), ſ. Argyll.

Campofranco*

(a. d. H. Lucheſi Palli).

Katholiſch. — Brunnſee, Steiermark, und Venedig, Palazzo Vendramini. — Die Familie leitet ihre Abſtammung von Adinolfus ab, der zur Zeit des Langobardenkönigs Deſiderius in Lucca geherrſcht haben ſoll. Die Stammreihe geht bis auf Andrea Lucheſi Palli zurück, der mit dem Gfn, nachmaligen König Roger nach Sizilien 1067 überſiedelte; ſizilian.-ſpaniſcher Principe (primog.) di Campofranco 31. Juli 1625 durch Philipp IV. von Spanien ꝛc.; ſizilian.-ſpaniſcher Duca (primog.) della Grazia 9. Dez. 1699 durch Karl II. von Spanien ꝛc., Beſtätigung der Titel Principe di Campofranco und Duca della Grazia (beide in der Primog.) durch die Kgl. ital. Conſulta Araldica 27. Juni 1892, des Titels Conte für die männliche Nachkommenſchaft 16. Okt. 1895. — S. Jahrg. 1897, S. 318. — Die Mitgl. des Hauſes führen den Familiennamen Lucheſi Palli, ſämtliche männl. Mitgl. den Titel Conte.

Maria Adinolfo Leopoldo Antonio Ettore Conte Lucheſi Palli Duca della Grazia, geb. Graz 10. März 1840, Sohn des Ettore Carlo Conte Lucheſi Palli, Duca della Grazia, geb. 2. Aug. 1807, † 1. April 1864, und ſeiner Gem. Marie Karoline verw. Hzgin (Karl Ferdinand, † 14. Febr. 1820) von Berry, geb. Przſſin von Bourbon-Sizilien, geb. 5. Nov. 1798, verm. 14. Dez. 1831, † 16. April 1870 (folgte ſeinem Oheim Emmanuele Principe di Campofranco, geb. 1803, † 9. Jan. 1891, aber nicht im Titel eines Principe di Campofranco, indem er auf dieſen zu gunſten ſeines älteſten Sohnes verzichtete); Bailli u. Großkreuz des ſouv. Malt.-RrO. ꝛc.; verm. Brunnſee 7. Okt. 1860 mit — Nicoletta Lucrezia Ruffo a. d. H. der Principi di S. Antimo, geb. 2. Dez. 1841.

Kinder: 1) Enrico Conte Lucheſi Palli, Principe di Campofranco (durch Verzicht ſeines Vaters), geb. Brunnſee 19. Aug. 1861, EhRr des ſouv. Malt.-RrO.; verm. Wien 26. Juli 1892 mit — Maria Raineria Gfin von Waideck, geb. 21. Juli 1872, StkrD. [Bozen.]

Tochter: Maria Renata, geb. Bozen 6. Jan. 1895.

2) Maria, geb. Brunnſee 19. Sept. 1862; verm. Venedig 8. Juni 1901 mit Eduard Moore. [. . .]

3) Blanche, geb. Brunnſee 13. März 1865, StkrD.; verm. Brunnſee 28. Sept. 1889 mit Georg Altgfn zu Salm-Reifferſcheid-Krautheim.

Digitized by Google

4) Carlo Conte Lucchesi Palli, geb. Brunnsee 22. Dez. 1868; verm. Prag 25. Okt. 1893 mit — Sidonie Gfin von Fünfkirchen, geb. 25. Juli 1872. [Brunnsee.]
Kinder: (1) Maria Francesca, geb. Brunnsee 8. Aug. 1894.
(2) Roberto Conte Lucchesi Palli, geb. Brunnsee 5. Jan. 1897.
(3) Antoinetta Josepha Nikoletta, geb. Brunnsee 5. Nov. 1899.
5) Pietro Conte Lucchesi Palli, geb. Rom 7. Febr. 1870, Dr. jur. [Palermo.]
6) Caroline, geb. Graz 2. März 1872, StkrD.; verm. Venedig 20. April 1899 mit Rudolf Gfn von Enzenberg zum Freyen- und Jöchelsthurn, K. u. K. Km. [Schwaz, Tirol.]
7) Gabriella, geb. Brunnsee 9. März 1875; verm. Genua 21. Febr. 1898 mit Girolamo Conte Brandolin. [Cison di Valmarino.]

Schwestern.

1. Maria Clementina Isabella, geb. Graz 14. Nov. 1835; verm. Brunnsee 30. Okt. 1856 mit Camillo Conte Zileri dal Verme, † 31. Aug. 1896. [Vicenza.]
2. Maria Francesca di Paola Antonia Massimiliana, geb. Graz 12. Okt. 1836, ED. des souv. Malt.-RrO. u. StkrD.; verm. Brunnsee 21. Juni 1860 mit Principe Carlo Alberto Massimo, Principe d'Arsoli.

Canino, s. Borghese.

Canneto*

(a. d. H. Gironda).

Katholisch — Neapel und Campobasso. — Familie franz. Ursprungs, die mit Karl I. von Anjou nach Italien kam und sich in Squillace, später (1450) in Bari festsetzte Marchese di Canneto (Prov. Bari) 1625, Principe di Canneto (primog.) 1732; Erteilung des Titels Marchese di S. Lauro . .; ital. Bestätigung des Adels, des Patriziats von Bari und der Titel Principe und Marchese di Canneto und Marchese di S. Lauro 5. Nov. 1885. — S. Jahrg. 1899, S. 352. — Die Mitgl. des Hauses führen den Familiennamen Gironda.

Giuseppe Gironda, Principe e Marchese di Canneto, Marchese di S. Lauro, Patrizier von Bari, geb. Caserta 28. Nov. 1855, Sohn des Principe Francesco, geb. 2. April 1812, † 17. März 1882, und seiner Gem. Raffaella geb. Castaldo, geb. . . 1822, verm. 22. Nov. 1851, † 13. Juli 1897; folgte seinem Vater; Dr. jur., ital. Abgeordn.; verm. Rom 26. Nov. 1892 mit — Sophie Josephine Stampfli, geb. Solothurn . . .

Geschwister.

1. Alfonso, geb. Sta Maria Capua 15. Jan. 1858; verm. Neapel . . mit — Emilia Spaventa, geb. Turin . . . [Neapel.]
2. Immacolata, geb. Afragola 19. Okt. 1860; verm. Neapel 2. Juli 1878 mit Paolo Confalone, Rob. di Ravello. [Neapel.]

Vaters-Bruder

aus des Großvaters, des Principe Giuseppe, geb. 19. April 1781, † 2. Sept. 1851, Ehe mit Maria-Saveria Avossa, geb . . , verm. . . , † 1. Sept. 1821.

† Luigi, geb. 13. März 1813, † 14. April 1887; verm. Neapel 26. April 1854 mit — Francesca Corona, geb. Neapel . . . [. . .]
Kinder: 1) Maria-Saveria, geb. Neapel 9. Sept. 1855; verm. das. 16. Jan. 1889 mit Cesare Rodinò. [Neapel.]
2) Ernesto, geb. Avellino 15. Juni 1857. [Neapel.]

Digitized by Google

Caraman, s. Riquet. — Carbagnano, s. Colonna. — Carency, s. Bauffremont.

Carolath-Beuthen

(a. d. H. Schönaich).

Reformiert. — Carolath, Kr. Freistadt, Preuß.-Schlesien. — Schlesischer Uradel, der mit Balthasar von Schönaich um 1200 zuerst erscheint; Erwerbung der Hschaften Carolath und Beuthen um 1550; Bestätigung des Majorats und Frhr von Beuthen Prag 27. Okt. 1601; erbländ.-oesterr. Bestätigung des Frhrnstandes 28. Juni 1616; Reichsgf Wien 5. Febr. 1700; böhm. Bestätigung 27. Juli 1700, kursächs. Anerkennung 5. Aug. 1703; preuß. Fst (primog.) zu Carolath-Beuthen Breslau 6. Nov 1741; preuß. Ausdehnung des Fstnstandes auf die gesamte Nachkommenschaft Berlin 16. Jan. 1753; erbl. Mitgl. des preuß. Herrenh. 12. Okt. 1854; Verleihung des Prädikats „Durchlaucht" an das Familienhaupt Berlin 22. Okt. 1861. — S. Jahrg. 1860, S. 108. — Die Nachgebornen führen den Titel Prinz und Prinzessin von Schönaich-Carolath mit dem Präd. Fürstl. Gnaden.

Karl Ludwig Erdmann Ferdinand Fürst zu Carolath-Beuthen, Graf von Schönaich und Freiherr zu Beuthen, Durchl., geb. Dresden 14. Febr. 1845, Sohn des Pr. Ludwig, geb. 26. Juni 1811, † 22. Jan. 1862, und seiner 2. Gem. (s. unten); folgte seinem Großoheim, dem Fstn Heinrich, geb. 29. Nov. 1783, † 14. Juli 1864; erbl. Mitgl. des preuß. Herrenh., Kgl. preuß. Oberst à la suite d. A.; verm. I) Trachenberg 23. April 1866 mit Elisabeth Gfin von Hatzfeldt a. d. H. der Fstn von Hatzfeldt, geb. 19. Nov. 1839 (kath.; gesch. 29. April 1881); II) Festenberg 4. Febr. 1886 mit — Katharine Gfin von Reichenbach, geb. 10. März 1861.

Kinder: a) 1r **Ehe:** 1) Przssin Karoline Elisabeth Oktavie Sibylla Margarete, geb. Berlin 17. Mai 1867; verm. Carolath 24. Okt. 1894 mit Hans Gfn von Königsmarck, Kgl. preuß. OLt. im Huf.-Rgt König Wilhelm I. (1. rhein.) Nr. 7, kmdt zur Dienstl. beim Gr. Gen.-Stabe. [Berlin.]

— b) 2r **Ehe:** 2) Przssin Wanda Maria-Rosa Luise Aline Helene, geb. Carolath 13. Febr. 1887.

3) Przssin Katharina Margarete Karoline Friederike, geb. Carolath 4. Juni 1889.

4) Erbpr. Hans-Karl Erdmann Ludwig Hugo Heinrich Ferdinand, geb. Carolath 9. Aug. 1892.

5) Przssin Sabine Wanda Helene Luise Friederike Katharine, geb. Carolath 12. Okt. 1893.

6) Przssin Jane Anna Maria Karoline Helene, geb. Carolath 2. Dez. 1898.

Geschwister.

1. Przssin Luise Wanda Julie Agnes, geb. Breslau 4. Nov. 1847, Kgl. bayer. PD.; verm. Carolath 21. Sept. 1869 mit Friedrich Gfn von Lurburg, Kgl. bayer. Reg.-Präs. a. D. [Würzburg.]
2. Przssin Wanda Adelheid Bianka Klementine Cäcilie, geb. Breslau 15. Febr. 1849; verm. München 7. Okt. 1872 mit Georg Pr. von Schönaich-Carolath (s. unten).
3. Pr. Heinrich Ludwig Erdmann Ferdinand, geb. Amtitz 24. April 1852, Freier Standes- und Majoratsherr auf Amtitz, auch Herr der Hschaft Starzeddel nebst Raubarth und Vettersfelde (alles im Kr. Guben, Prov. Brandenburg), erbl. Mitgl. des preuß. Herrenh. (Verleihung v. 12. Okt. 1854), Ldrat a. D., EBürger von Guben, Mitgl. des Deutschen Reichstags, Kgl. preuß. Rittm. à la suite d. A. und RRr des Joh.-O. ꝛc.; verm. Droyssig 4. Okt. 1888 mit — Margarete Przssin von Schönburg-Waldenburg Durchl., geb. 18. Juli 1864.

Digitized by Google

Mutter.

Verw. Przſſin Wanda von Schönaich-Carolath, geb. Gfin Henckel, Freiin von Donnersmarck, geb. 1. Nov. 1826; verm. Breslau 8. März 1843. [Florenz.]

Großvaters-Brüder

aus des Urgroßvaters, des Fſtn Karl Erdmann, geb. . ., † 1. Febr 1817, 1. Ehe mit Amalie Przſſin von Sachſen-Meiningen, geb. 4. März 1762, verm. 10. Febr. 1783, † 28. Mai 1798.

1. † Fſt Heinrich, geb. 29. Nov. 1783, † 14. Juli 1864; verm. I) 1. Juli 1817 mit Adelheid Gfin zu Pappenheim, geb. 3. März 1797, † 29. April 1849; II) 12. Nov. 1851 mit Alma Freiin von Fircks, geb. 15. Dez. 1822, † 2. Jan. 1887.

   Tochter 1r Ehe: Przſſin Lucie Karoline Amalie Adelheid Henriette Georgine Wilhelmine, geb. . . 18. Sept. 1822, Herrin der Lehnsgfſchaft Hardenberg-Reventlow auf Lolland, Dänemark, ED. des Kgl. bayer. Thereſien-O.; verm. . . 23. Febr. 1843 mit Kurt Gfn von Haugwitz-Hardenberg-Reventlow, † 12. Sept. 1888, Herrn auf Krappitz. [Schloß Hardenberg und Berlin.]

2. † Pr. Friedrich, geb. 29. Okt. 1790, † 21. Nov. 1859; verm. . . mit Karoline Przſſin Reuß-Schleiz-Köſtritz, geb. 8. Nov. 1796, † 21. Dez. 1828.

   Kinder: 1) † Pr. Ferdinand, geb. 26. Juli 1818, † 24. Mai 1893; verm. 20. Juli 1843 mit Johanne Przſſin Reuß-Schleiz-Köſtritz, geb. 25. Jan. 1820, † 14. Juli 1878.

   Kinder: (1) Pr. Georg Heinrich Friedrich Auguſt, geb. Saabor 12. Aug. 1846, Majoratsherr auf Mellendorf, Kr. Reichenbach, u. Herr der Hſchaft Saabor, Kr. Grünberg, Preuß.-Schleſ., Vorſ. der Ldwirtſchaftskammer für Schleſien; verm. München 7. Okt. 1872 mit — Wanda Przſſin von Schönaich-Carolath, geb. 15. Febr. 1849 (ſ. oben). [Saabor.]

   Kinder: a. Pr. Johann Georg Ludwig Ferdinand Auguſt, geb. Saabor 11. Sept. 1873, Kgl. preuß. Lt. und Adj. im 2. GDrag.-Rgt Kaiſerin Alexandra von Rußland. [Berlin.]

   b. Przſſin Luiſe Ferdinande, geb. Saabor 14. Nov. 1875.

   c. Przſſin Margarete Karoline Julie, geb. Saabor 31. Jan. 1877.

   d. Pr. Wilhelm Johann Ludwig Ferdinand, geb. Mellendorf 31. Aug. 1881.

   e. Przſſin Eleonore Julie Helene Dorothee, geb. Mellendorf 13. Juli 1884.

   f. Przſſin Theodora Wanda Friederike, geb. Mellendorf 20. März 1886.

   (2) Przſſin Eleonore Auguſte, geb. Saabor 25. Mai 1848; verm. daſ. 2. Sept. 1869 mit Volko Gfn von Hochberg a. d. H. der Fſtn von Pleß.

   (3) Pr. Hans Heinrich Friedrich Auguſt, geb. Saabor 26. Aug. 1849, Kgl. preuß. Oberſt a. D.; verm. Rudolſtadt 24. Jan. 1884 mit — Helene Przſſin von Leutenberg Durchl., geb. 2. Juni 1860. [. . .]

   Kinder: a. Przſſin Mechthildis, geb. Frankfurt a. O. 5. Nov. 1884.

   b. Pr. Günther Siegbard, geb. Frankfurt a. O. 27. Jan. 1886.

   (4) Przſſin Marie Auguſte Henriette, geb. Saabor 29. Sept 1853. [Potsdam.]

   (5) Przſſin Friederike, geb. Saabor 19. Mai 1855. [Potsdam.]

   (6) Pr. Friedrich Wilhelm Heinrich Auguſt, geb. Saabor 21. April 1858, Kgl. preuß. Hptm. u. Batt.-Chef bei der Feldart.-Schießſchule. [Jüterbog.]

   2) † Pr. Karl Heinrich Friedrich Georg Alexander, geb. 28. Juni 1820, † 2. März 1874; verm. 3. Sept. 1848 mit Emilie Marie Eliſabeth von Oppen-Schilden, geb. 18. April 1822, † 15. Juni 1871.

   Sohn: Emil Rudolf Osman Pr. von Schönaich-Carolath-Schilden [Namen- und Wappenvereinigung mit Schilden für den jeweiligen Beſitzer des von Schildenſchen Fideikommiſſes Haſeldorf Kiel 22. Juni 1899, ſ. Jahrg. 1900, S. 295], geb. Breslau 8. April 1852, Fkherr auf Haſeldorf bei Uetersen, Kgl. preuß. OLt. a. D., EMr des Joh.-O.; verm. Hannover 1. Juli 1887 mit — Katharina Margarete Sophie Anna von Knorring, geb. Weißenfeld bei Hapſal, Eſthland, 25. Juli 1867.

   Kinder: a. Przſſin Margarete, geb. Davos-Dorf 5. Juni 1888.

Digitized by Google

b. Pr. Georg Julius Rudolf, geb. Davos-Dorf 24. Mai 1891.
c. Przssin Elisabeth, geb. Gries 1. Mai 1893.
d. Pr. Gustav Rudolf Hans-Heinrich Ferdinand, geb. Homburg v. d. Höhe 9. Nov. 1894.
e. Przssin Gabriele Sophie, geb. Haseldorf 23. Sept. 1897.
f. Przssin Renate Eleonore, geb. Haseldorf 19. Jan. 1899.

3) † Pr. August Heinrich Bernhard, geb. 20. Aug. 1822, † 16. Okt. 1899, Kgl. preuß. Berghptm. a. D.; verm. Cösfeld 29. Juli 1857 mit Emma Przssin zu Salm-Horstmar, geb. 13. Dez. 1828, † 19. Mai 1892.

Kinder: (1) Pr. Ferdinand Friedrich August Otto Heinrich Karl Eduard Martin, geb. Tarnowitz 16. April 1858, Kgl. preuß. Ldrat des Kr. Wittlage und Hptm. der Res. des 3. GFeldart.-Rgts; verm. Ahrensburg 21. Sept. 1897 mit — Elisa (Isa) Gfin von Schimmelmann, geb. 16. Okt. 1862. [Wittlage.]

Töchter: a. Przssin Erika Emma Auguste Karoline Fanny Friederike Sophie, geb. Potsdam 24. Sept. 1898.
b. Przssin Karin-Elisabeth Marie Renata Margarete, geb. Wittlage 28. Mai 1900.

(2) Pr. Otfried Heinrich Karl, geb. Tarnowitz 5. Juni 1860, Kgl. preuß. Hptm. u. Komp. Chef im 1. GRgt z. F. [Potsdam.]

(3) Przssin Friederike Elisabeth Auguste Karoline Marie Johanne Emma, geb. Halle 2. Juni 1862. [Potsdam.]

4) Przssin Auguste Henriette Amalie Karoline, geb. Saabor 10. Juni 1826, EAebtissin des adeligen Augusten-Stiftes in Köthen.

Carovigno*

(a. d. H. Messia de Prado).

Katholisch. — Neapel, Via Santo Spirito 43, u. Viareggio, Villa Carovigno. — Aus Spanien stammende Familie, die 1581 nach Neapel kam; Ererbung des Principato Carovigno durch des Ferdinando Messia de Prado 1634 geschlossene Ehe mit Maria, aus einem erloschenen Zweige des Hauses Serra (der 1625 den Titel Principe di Carovigno erworben hatte), neapol. Anerkennung als Principe di Carovigno Neapel 7. April 1856 für Giovanni-Battista Messia de Prado (s. unten). — S. Jahrg. 1898, S. 322.

Giovanni-Battista Messia de Prado, Principe di Carovigno, geb. Neapel 11. Okt. 1829, Sohn des Rob. Rodrigo, geb. 6. Jan. 1768, † 23. Juni 1838, und seiner Gem. Anna-Maria geb. Sanchez de Luna d'Aragon, geb. 11. Mai 1795, verm. . . ., † 23. April 1889, EKr des souv. Malt.-KrO.; verm. 25. Juni 1851 mit Francesca Marigliani a. d. H. der Duchi del Monte, geb. 5. Mai 1830, † 7. Okt. 1891.

des Cars*

(a. d. H. Péruſſe).

Katholisch. — Paris, 75 Rue de Grenelle und Schloß Sourches bei Bernay en Champagne, Sarthe. — Uradel des Limousin, der daselbst 1027 erscheint und seine Stammreihe bis Audouin de Péruſſe, Seigneur de St. Bonnet (Dpt Haute-Vienne) 1281 zurückführt; Ererbung der (1792 veräußerten) Hschaft Les Cars um 1300; Erhebung der Hschaft Les Cars zur Gfschaft 1578; Einführung am Kgl. Hofe von Frankreich als Marquis 20. Febr. 1763; Pair von Frankreich 17. Aug. 1815; franz. Duc (primog.) März 1816 (erloschen 1822); franz. Duc (primog.) des Cars und Pair von Frankreich 30. Mai 1825. — S. Jahrg. 1874, S. 108. — Die Mitgl. des Hauses führen den Familiennamen de Péruſſe des Cars.

Louis Albert François Philibert Auguste de Péruſſe, 4. Duc des Cars, geb. Paris 20. April 1849, Sohn des 3. Duc François, geb. 7. März 1819, † 22. Sept.

Digitized by Google

1891, und seiner Gem. Elisabeth geb. de Bastard d'Estang, geb. 9. März 1824, verm. 18. Juli 1844, † 22. Aug. 1886; franz. Hptm. der Ref. des 104. Inf.-Rgts; verm. Paris 8. Juli 1873 mit — Marie Thérèse a. d. H. der Comtes Lafond, geb. Paris 13. Mai 1852.

Kinder: 1) Marie, geb. Paris 14. April 1874; verm. daf. 19. Nov. 1900 mit A. Vicomte d'Espeuilles de Caulaincourt de Vicence. [Paris.]
2) François, Marquis des Cars, geb. Paris 5. Mai 1875. [Paris.]
3) Auguſtine, geb. Paris 12. Aug. 1876.
4) Amédée, geb. Paris 13. Jan. 1882.

Schweſtern.

1. Marie Thérèſe, geb. Paris 15. Okt. 1845; verm. daſ. 27. Mai 1868 mit Henri Marquis de Ferronnays. [St.-Mars la Jaille.]
2. Juſtine Marie Antoinette, geb. Herſe 31. Juli 1851; verm. Paris 3. Juli 1872 mit Henri Comte de Murard. [Paris, 80 Rue de l'Univerſité u. Breſſe-ſur-Grosne.]

Vaters-Geſchwiſter

aus des Großvaters, des 2. Duc Amédée François, geb. 30. Sept. 1790, † 18. Jan. 1868, Ehe mit Auguſtine Frédérique Joſéphine du Bouchet de Sourches de Tourzel, geb. 10. Okt. 1799, verm. 25. Juni 1817, † 10. Okt. 1870.

1. † Amédée, Comte des Cars, geb. 1. April 1820, † 11. Jan. 1899; verm. Paris 9. Mai 1843 mit Mathilde de Coſſé Briſſac, geb. 18. Jan. 1821, † 19. Nov. 1898.

   Töchter. 1) † Emilie Gabrielle Marie, geb. Paris 23. Febr. 1844, † Schloß Hauteville, Mayenne, 28. Febr. 1901; verm. Paris 25. Aug. 1874 mit Bertrand Comte de Montesquiou-Fezenſac, franz. KAdm. der Ref. [Paris, 91 Rue de Grenelle.]
   2) Hélène Aldegonde Marie, geb. Paris 7. Aug. 1847; verm. Colembert 17. Okt. 1870 mit Henry Noailles Widdrington-Standiſh. [Paris.]
   3) Stephanie, geb. Paris 21. Jan. 1862; verm. daſ. 8. Jan. 1889 mit Ludovic de Bertier, Comte de Sauvigny. [Sauvigny-les-Bois, Yonne, und Paris, 91 Rue de Grenelle.]
2. † Auguſtin, Vicomte des Cars, geb. 21. Juni 1821, † 7. Sept. 1860; verm. Neapel 11. Mai 1852 mit Alexandrine Gfin von Lebzeltern, geb. 1. Jan. 1827, † 1. Nov. 1899.

   Kinder: 1) Charles Joſeph, geb. Paris 2. März 1855, Mönch. [Angers.]
   2) Marie Thérèſe Laurence, geb. La Moroſière 6. Nov. 1857; verm. Paris 8. Juli 1877 mit Charles Comte d'Anthenaiſe. [Paris, 26 Cours-la-Reine, u. La Jaillière, Loire inf.]
   3) Marie Zénaïde Henriette, geb. Neapel 21. Febr. 1859, Karmeliterin. [Paris.]
   4) Marie Jeanne Iſabelle Mathilde Radegonde, geb. La Roche de Bran 14. Nov. 1860; verm. Paris 6. Juli 1881 mit Charles Comte de Coſſé Briſſac, † 15. Juni 1899.
3. Henriette Radegonde, geb. La Roche de Bran 28. Okt. 1833; verm. Paris 15. Mai 1855 mit Charles Marquis de Mac Mahon, † 26. Sept. 1863. [Paris, 1 Avenue de Tourville, u. Le Cruguil.]

Caſigliano, ſ. Sismano. — (Caſtelbarco), ſ. Montignano. — Caſtiglione, ſ. Roſpigliоſi.

Digitized by Google

Castries*

(a. d. H. La Croix, im eigenen Stamme erloschen).

Katholisch. — Die Familie La Croix aus Montpellier erwarb die Baronie de Castries (Dpt Hérault) 1495; franz. Marquis 1645; franz. Duc 1784. Duc (primog.) de Castries und Pair von Frankreich 4. Juni 1814. — S. Jahrg. 1891, S. 280, u. 1895, S. 348.

† Edmond-Charles Auguste de la Croix, Duc de Castries, geb. 16. April 1838, † 16. April 1886; verm. Paris 23. Mai 1864 mit — Iphigenie Freiin von Sina, geb. 1. Juli 1846 (wiederverm. Paris 15. Okt. 1887 mit Emmanuel Vicomte d'Harcourt [Schloß Castries, Hérault, und Paris, 9 Rue de Constantine]).

(Caulaincourt), s. Vicence. — (Cavendish), s. Devonshire. — (Cavendish-Bentinck), s. Portland.

Caylus*

(a. d. H. Robert de Lignerac).

Katholisch. — Mandelieu, Alpes Maritimes, Frankreich. — Die aus Limousin stammende Familie Robert de Lignerac (Dpt Corrèze) läßt sich daselbst bis 1390 zurückverfolgen; Comte und Marquis de Lignerac um 1750; span. Duque de Caylus (Dpt Tarn-et-Garonne) aus dem Erbe der Familie Lubières und Grand von Spanien 1. Klasse 3. Mai 1770; franz. Duc de Caylus 1783; Pair von Frankreich 4. Juni 1814; Duc (primog.) de Caylus 31. Aug. 1817. — (Erbe u. Nachfolger in der Würde des Duque de Caylus ist [wegen seiner Abstammung von Marie Joséphe Vincente Roberte de Lignerac de Caylus, vermählten Comtesse de Rougé] Arthur Marie Paul Augustin Comte de Rougé, laut Kgl. span. Dekret vom 16. Sept. 1893). — S. Jahrg. 1891, S. 281.

Joseph François Robert de Lignerac, Duc de Caylus, geb. Paris 29. Febr. 1820, Sohn des Duc Joseph Louis, geb. 29. Jan. 1764, † 23. Juli 1823, und seiner 2. Gem. Adélaïde geb. Le Lièvre de La Grange, geb. 10. Sept. 1800, verm. 29. März 1819, † als Comtesse de St. Cyr de Rochemure 13. März 1844; Grand von Spanien 1. Kl.; verm. St. Clair-sur-Epte 29. Jan. 1851 mit Joséphine Benoite Fafournour, geb. Paris 18. Aug. 1824, † Mandelieu 9. Mai 1900.

(Cenci-Bolognetti), s. Vicovaro.

Cerami*

(a. d. H. Rosso).

Katholisch. — Catania, Sizilien. — Die Familie, normännischer Abstammung, leitet ihren Ursprung von Ugone Rosso („dem Roten"), einem Sohne Wilhelms, Gfn von Hauteville, ab. Barone di Sperlinga 1132; Conte di Aidone 29. Juni 1350 (für Enrico Rosso); Conte di Sclafani 1453 (für Antonio Rosso); Conte di Caltavaturo 1477 (für Beatrice Rosso); Principe di Cerami (primog.) 10. Mai und 5. Sept. 1663 (für Francesco Rosso durch Philipp IV.); Signore di Ganno, Pietraroſſa e Fontana del Conte 1735. — S. Jahrg. 1901, S. 284. — Die Mitgl. des Hauses führen den Familiennamen Rosso.

Domenico Rosso Paternò Castello Principe di Cerami, geb. Catania 23. Juli 1846, Sohn des Principe Giovanni, geb. Catania 6. Nov. 1814, † das.

Digitized by Google

29. Juni 1899; CRr des souv. Malt.-RrO. ꝛc.; verm. Paris 27. Juli 1872 mit — Isabella Alvarez a. d. H. der Marchesi di Casa Calderon, geb. Lima 16. Jan. 1855, PD. der Kgin-Mutter von Italien.

Kinder: 1) Giovanni, geb. Paris 28. Mai 1873. [Catania.]
2) Agostina, geb. Florenz 14. Nov. 1879; verm. Catania 27. Jan. 1900 mit Roberto Barone Ricciardi. [Neapel.]

Bruder.

Antonio Barone di Cerami, geb. Catania 15. März 1854, Gen.-Konf. der Rep. Peru, Rr des souv. Malt.-RrO. ꝛc.; verm. Paris 29. Dez. 1883 mit — Elvira Mercedes Oyague, geb. Lima, Peru, 20. Sept. 1858. [Catania.]

Kinder: 1) Giovanni, geb. Paris 5. Febr. 1885.
2) Rosita, geb. Catania 9. Febr. 1889.
3) Maria Mercedes, geb. Catania 11. Mai 1890.
4) Maria Luisa, geb. Catania 1. Juli 1891.
5) Giuseppe Vincenzo, geb. Catania 19. Okt. 1894.
6) Maria Isabella, geb. Catania 23. Juli 1896.
7) Anna Maria, geb. Catania 5. Dez. 1899.

Mutter.

Verw. Pisa Rosana di Cerami, geb. Paternò Castello a. d. H. der Marchesi di Sangiuliano, geb. Catania 2. Juli 1820; verm. daf. 8. Juli 1839. [Catania.]

Großvaters-Bruder

aus des Urgroßvaters, des Principe Giovanni, geb. . . . † . . . Ehe mit Grazia Asmundi a. d. H. der Principi di Giffra, geb . . ., verm. . . . † . . .

† Antonio, geb. Catania 20. Juli 1803, † daf. . . 1851; verm. Catania 27. Dez. 1827 mit Maria Battista Tedeschi, geb. . . ., † . . .

Söhne: 1) Giovanni, geb. Catania 30. Juni 1829; verm. daf. 14. April 1867 mit — Emanuela Grimaldi a. d. H. der Baroni di Serravalle, geb. Catania 16. Okt. 1833. [Catania.]
Kinder: (1) Antonio, geb. Catania 2. Sept. 1869. [Catania.]
(2) Giovanna Battista, geb. Catania 2. Aug. 1872. [Catania.]
(3) Anna Maria, geb. Catania 18. Aug. 1874. [Catania.]
2) Francesco, geb. Catania 10. März 1833. [Catania.]
3) Agostino, geb. . . 18. Sept. 1839. [Catania.]

Ceri, ſ. Borgheſe. — Cerveteri, ſ. Ruspoli. — Ceſaró, ſ. Colonna. — (Chabot), ſ. Rohan. — (Chalencon), ſ. Polignac. — (Chapelle de Jumilhac), ſ. Richelieu. — Châtellerault, ſ. Hamilton. — Chaulnes, ſ. Luynes. — Chevreuſe, ſ. Luynes.

Chigi-Albani.

Katholiſch. — Rom, Via del Corſo Umberto I 371. — Patrizierfamilie in Siena, die ihren Urſprung von den Sign. di Macereto, Conti d'Ardenghesco, herleitet und ſich urkundlich bis um 1200 zurückverfolgen läßt; Conti di Sukra um 1400; Wappenvermehrung (Rovere) um 1510; Patrizier von Rom durch Fabio Chigi (ſeit 1655 Papſt Alexander VII.); Reichsfſt Preßburg 24. Okt. 1659, röm. Principe di Farneſe (Prov. Rom) 1658; Marſchall der heil. Kirche und Hüter des Konklave 1712; Erwerbung der Albaniſchen Fideikommiſſe, ſowie Namen- und Wappenvereinigung mit Albani infolge der 27. Febr. 1735 geſchloſſenen Ehe des Agoſtino Fſtn Chigi, geb. 4. April 1710,

Digitized by Google

† 29. Dez. 1769, mit Giulia, geb. 5. Jan. 1719, † 1786, des letzten Fsten Albani, † 1852, Tante, 3. Dez. 1834 (vgl. auch den Artikel Montignano) — (die Patrizierfamilie Albani in Urbino, die im 15. Jahrhundert aus Albanien dort eingewandert sein soll, erlangte das Patriziat von Venedig durch Giovan Francesco degli Albani [seit 1700 Papst Klemens XI.], den Reichsfürstenstand Wien 18. März 1710 und den Titel Principe di Soriano 14. Mai 1721). — S. Jahrg. 1860, S. 111, und 1891, S. 281. — Die Nachgeborenen führen den Titel Prinz und Prinzessin Chigi-Albani.]

Mario Fürst Chigi-Albani, geb. Rom 1. Nov. 1832, Sohn des Fsten Sigismondo, geb. 24. Aug. 1798, † 10. Mai 1877, und seiner Gem. Leopoldina geb. Doria-Pamphilj, geb. 3. Dez. 1811, verm. 2. Juni 1829, † 22. März 1843, Marschall der heil. röm. Kirche und Hüter des Konklave, Patrizier von Siena u. Rom, EBailli u. Großkreuz des souv. Malt.-RrO. ꝛc.; verm. Sayn 1. Sept. 1857 mit — Antoinette Przssin zu Sayn-Wittgenstein-Sayn Durchl., geb. 12. März 1839, ED. des souv. Malt.-RrO.

Kinder: 1) Pr. Ludovico, geb. Ariccia 10. Juli 1866; verm. Rom 5. Juni 1893 mit Anna Aldobrandini a. d. H. der Principi di Sarsina, geb. 8. Dez. 1874, † 17. Sept. 1898. [Rom.]

Kinder: (1) Pr. Sigismondo Pietro, geb. Rom 12. Dez. 1894.

(2) Przssin Laura Maria Caterina, geb. Rom 30. April 1898.

2) Przssin Eleonora, geb. Rom 29. Okt. 1871; verm. daſ. 10. Jan. 1894 mit Enrico Marchese Incisa della Rocchetta. [Rocchetta Tanaro.]

3) Pr. Francesco, geb. Rom 4. April 1881. [. . .]

Schwestern.

1. † Przssin Angiola, geb. Rom 28 Mai 1837, † . . 12. Jan. 1901; verm. Rom 30. Nov. 1854 mit Flavio Conte Buonaccorsi. [Macerata.]

2. Przssin Virginia, geb. Rom 19. Febr. 1843, PD. der Kgin-Mutter von Italien; verm. Rom 29. Nov. 1860 mit Galeazzo Marchese Guidi di Bagno, † 17. Dez. 1893. [Mantua.]

Chimay, ſ. Riquet de Caraman.

Choiseul-Praslin.*

Katholiſch. — Mentone und Paris, 91 Rue de l'Université. — Uradel der Champagne, der von Hugues Comte de Choiseul en Bassigny (Dpt Haute-Marne) 937 abſtammen will und ſeine Stammreihe bis auf Raynier I de Choiseul 1060 zurückführt; Raynier III. heiratet 1169 Alix de Dreux, des Robert Gfn von Dreux, 4. Sohnes des Kgs Ludwig VI. von Frankreich, Tochter; Marquis de Praslin (Dpt Aube), Baron de Chaources 1615; franz. Duc de Choiseul und Pair von Frankreich Nov. 1665, erloſchen April 1705; Duc de Choiseul (à brevet) 1758; franz. Duc (primog.) de Praslin und Pair von Frankreich 2. Nov. 1762; Comte de l'Empire 1810; erbl. Mitgl. der Pairs-Kammer 1814, 1815, 1817, 1827; Beſtätigung des Titels Duc de Choiseul-Praslin 5. April 1845. — S. Jahrg. 1874, S. 112, und 1891, S. 282. — Die Mitgl. des Hauſes führen den Familiennamen de Choiseul-Praslin.

Gaston Louis Philippe, Duc de Choiseul-Praslin, 6. Duc de Praslin, Marquis de Choiseul-Praslin ꝛc., geb. Paris 7. Aug. 1834, Sohn des 5. Duc Théobald, geb. 29. Juni 1805, † 24. Aug. 1847, und ſeiner Gem. Fanny Altarice Roſalba Sebastiani, geb. 14. April 1807, verm. 18. Okt. 1824, † 17. Aug. 1847; verm. Genf 17. Dez. 1874 mit — Marie Elisabeth Forbes, geb. New York 29. Mai 1850. [Villa Boſano, Mentone.]

Kinder: 1) Marie Jean Baptiſte Gaston Marquis de Choiseul-Praslin, geb. Ryde, Inſel Wight, 13. Nov. 1876. [Paris, 63 Av. Marceau.]

Digitized by Google

2) Marie Laetizia, geb. Ryde, Insel Wight, 8. Sept. 1878. [Mentone.]
3) Comte Marie César Gabriel, geb. Ryde, Insel Wight, 20. Sept. 1879. [Paris, 37 Av. de l'Alma.]
4) Marie Marthe Nicolette, geb. Ryde, Insel Wight, 30. Jan. 1881, als Nonne Schwester Cécile. [Paris.]
5) Comte Marie Charles Arnaud Raynard Gilbert, geb Ryde, Insel Wight, 29. Mai 1882. [. . .]
6) Comte Marie Jean Horace Claude, geb. Ryde Insel Wight, 20. Okt. 1883.
7) Comte Marie Auguste Eustache Hughes, geb. Ryde, Insel Wight, 3. Juni 1885.

Geschwister.

1. Charlotte Louise Cécile, geb. Paris 15. Mai 1828; verm. das. 21. Nov. 1848 mit Alfred Comte de Gramont, † 18. Dez. 1881. [Paris, 91 Rue de l'Université.]
2. Marie Marthe, geb. Paris 10. Juli 1833; verm. das. 13. Sept. 1852 mit Artus Marquis de Montalembert d'Essé, † 29. Jan. 1887. [Alassio, Prov. Ligurien, Italien.]
3. Léontine Laure Augustine, geb. Paris 18. Okt. 1835; verm. das. 22. Juli 1858 mit Luigi Marchese d'Adda Salvaterra. [Inverigo bei Mailand.]
4. Comte Horace Eugène Antoine, geb. Paris 23. Febr. 1837; verm. das. 22. Okt. 1864 mit Beatrix de Beauvau-Craon, geb. 8. Aug. 1844, † 1. März 1895. [Paris, 57 Av. Montaigne.]
5. Comte Raynald François Hector, geb. Paris 19. Juni 1839. [Paris.]

(Cito-Filomarino), s. Rocca d'Aspro.

Clary und Aldringen.*

Katholisch — Teplitz, Wien, Herrengasse 9, und Venedig. — Ursprünglich florentin. Familie, von der Bernardo Clario aus Cividale del Friule das böhm. Indigenat erhielt Prag 2. Juli 1563; die Stammreihe beginnt mit David Ar von Clario 1543; Inkolat im böhm. Herrenst. Prag 23. Juni 1563; Erwerbung von Dobriczan (Bez.-Hptmsch. Saaz) um 1622; erbländ.-böhm. Frhr 16. Okt. 1627, Reichsfrhr Wien 23. März 1641; Bestätigung des Freiherrenst. 26. Juni 1664; böhm. Gf, sowie Errebung der Hschaft Teplitz und Namen- und Wappenvereinigung mit Aldringen infolge der Vermählung des Hieronymus Frhrn von Clari, † 1673, mit Anna Maria verw. von Müller, des einzigen Reichsgfn von Aldringen (Johann Adolf, geb. Luxemburg . . , K. K. GFM., Reichsfrhr 17. Dez. 1627, Reichsgf 10. März 1632, † 12. Juli 1634) Schwester, 28. Jan. 1666; Reichsgf von Clary und Aldringen d. d. Pardubitz 13. Jan. 1680; Errichtung des Fideikommisses Teplitz mit Graupen 1749; erbländ.-oesterr. Fst (primog.) mit dem Präd. „Hochgeboren" Wien 27. Jan. 1767; Reichsfst (primog.) Wien 2. Febr. 1767; erbl. Mitgl. des Herrenh. des oesterr. Reichsrats 18. April 1861. — Besitz: die Herrschaft Teplitz-Graupen, Böhmen. — S. Jahrg. 1836, S. 82; 1848, S. 109, und 1849, S. 105. — Die Nachgeborenen führen den Titel Graf und Gräfin Clary und Aldringen mit dem Präd. Hochgeboren.

Maria Carlos Richard 4. Fürst Clary und Aldringen Fstl. Gnaden, geb. Wien 3. April 1844, Sohn des 3. Fstn Edmund Moritz, geb. 3. Febr. 1813, † 21. Juni 1894, und seiner Gem. Elisabeth-Alexandra geb. Gfin Ficquelmont, geb. 10. Nov. 1825, verm. 5. Dez. 1841, † 14. Febr. 1878; Fkherr und erbl. Mitgl. des Herrenh. des oesterr. Reichsrats, K. u. K. Km., GRat und K. K. Kämm. des n. a. Standes der Ldw. im Ldw.-Ul.-Rgt Nr. 2; verm. Antonin 5. Juni

Digitized by Google

1873 mit — Felicie Prinzessin Radziwiłł, geb. 25. Febr. 1849, K. u. K. PD. und StkrD.

Kinder: 1) Gfin Marie Leontine Elisabeth Felicie, geb. Teplitz 19. Sept. 1874. [Teplitz und Wien.]

2) Gf Johannes Baptist Maria Edmund Alexander Laurentius, geb. Teplitz 11. Aug. 1878. [Teplitz und Wien.]

Geschwister.

1. Gfin Edmée Karoline Luise Dorothea Therese Marie, geb. Wien 13. Okt. 1842, StkrD., ED. des souv. Malt.-RrD.; verm. Venedig 26. Aug. 1867 mit Carlo Nicolis Conte di Robilant e Cereaglio, † 17. Okt. 1888, ehem. ital. Botsch. in London. [Turin.]
2. Gf Siegfried Franz Johann Karl, geb. Teplitz 14. Okt. 1848, K. u. K. Km. und a. o. G. u. b. M. am Kgl. sächs. Hofe; verm. Wien 12. Febr. 1885 mit — Therese Gfin Kinsky a. d. H. der Fstn Kinsky, geb. 10. Dez. 1867, StkrD. [Dresden.]
   Kinder: 1) Gfin Elisabeth Alexandrine, geb. München 14. Dez. 1885.
   2) Gf Alfons Maria, geb. Dresden 12. März 1887.
   3) Gfin Sophie Maria, geb. Adlerkostelez 2. Sept. 1891.
3. Gf Manfred Alexander Robert Johann Adalbert, geb. Wien 30. Mai 1852, K. u. K. Km., GRat und Min. a. D., Statthalter im Hzgt. Steiermark; verm. Wien 26. April 1884 mit — Franziska Gfin Pejácsevich von Veröcze, geb. 5. Juni 1859, StkrD. [Graz.]
   Kinder: 1) Gf Edmund Maria Ladislaus Alexander Athanasius Pius, geb. Wien 2. Mai 1885.
   2) Gfin Marie Karoline Cölestine Felicie, geb. Hütteldorf 19. Mai 1886.
   3) Gfin Dorothee, geb. Wien 30. Okt. 1892.

Vaters-Schwester

aus des Großvaters, des 2. Fstn Karl Joseph, geb. 12. Dez. 1777, † 31. Mai 1831, Ehe mit Aloysie Gfin Chotek, geb. 21. Juni 1777, verm. 26. Okt. 1802, † 8. März 1864.

Gfin Felicie Sidonie, geb. Wien 9. Okt. 1815, StkrD. und K. u. K. PD.; verm. Teplitz 7. Juni 1845 mit Robert Altgfn zu Salm-Reifferscheid-Raitz, † 25. März 1875.

Clermont-Tonnerre.*

Katholisch. — Ancy-le-Franc, Dpt Yonne; Glisolles, Dpt Eure, und Paris, 16 Avenue Bosquet. — Uradel der Dauphiné, der seine Abstammung auf Sibaud Seigneur de Clermont en Viennois (Dpt Isère) 1080 zurückführt; Connetable und erbl. Großmeister der Dauphiné, sowie Verleihung der Vicomté Clermont-en-Trièves 30. Juni 1340; Ererbung der (1684 wieder verkauften) Gfschaft Tonnerre (Dpt Yonne) 1496; Erhebung der Baronie Clermont-en-Viennois zur Gfschaft 1647; franz. Duc de Clermont-Tonnerre und Pair von Frankreich 1572 resp. 1775; röm. Principe (primog.) 1823 (für Gaspard Paulin). — S. Jahrg. 1875, S. 113, und 1891, S. 285. — Die Mitgl. des Hauses führen den Familiennamen de Clermont-Tonnerre.

Gaspard Aimé Charles Roger 7. Duc de Clermont-Tonnerre ꝛc., geb. Paris 17. Dez. 1842, Sohn des 6. Duc Gaspard Louis Aimé, geb. 15. März 1812, † 19. Juli 1889, und seiner 1. Gem. Cécile geb. de Clermont-Montoison, geb. 9. Nov. 1814, verm. 14. Okt. 1834, † 5. Dez. 1847; ehem. Botsch.-Sekr.; verm. Paris 5. Aug. 1868 mit — Françoise Béatrix de Moustier, geb. Schloß Bournel in Rougemont-le-Château, Doubs, 5. Dez. 1847.

Kinder: 1) Aimé François Philibert Marquis de Clermont-Tonnerre, geb. Glisolles, Eure, 29. Jan. 1871; verm. Paris 8. Juni 1896 mit — Elisabeth de

Digitized by Google

Gramont, geb. 23. April 1875. [Paris, 42 Avenue Kleber, und Schloß Gliſolles, Eure.]
Tochter: Antoinette Béatrix, geb. Paris 5. Sept. 1897.
2) Marie Renée Françoiſe, geb. Paris 5. Mai 1885.

Schweſter.

Anne Marie Mélanie, geb. Paris 13. Jan. 1847; verm. daſ. 28. April 1870 mit Amédée Marquis de Lur-Saluces, † 2. Okt. 1894. [Paris, Rue de l'Univerſité 78, und Filhot, Sauterne, Gironde.]

Stiefmutter.

Verw. Ducheſſe Marie Jeanne Léontine de Clermont-Tonnerre, geb. de Nettancourt-Vaubecourt, geb. Nancy 2. Dez. 1832; verm. Paris 31. Jan. 1857. [Paris, 41 Rue de l'Univerſité.]

Vaters-Brüder

aus des Großvaters, des 5. Duc Gaſpard, geb. 27. Nov. 1779, † 8. Jan. 1865, Ehe mit Charlotte Melanie verw. Gfin (Hippolyte, † 25. Okt. 1809) de Carvoiſin-Buverchy, geb. de Carvoiſin Marquiſe d'Achy, geb. 17. Nov. 1791, verm. . . ., † 22. Okt. 1874.

1. † Gaſpard Vicomte de Clermont-Tonnerre, geb. 27. Okt. 1816, † 11. Juni 1849; verm. 28. Juni 1845 mit Sophie de Guignard de St. Prieſt, geb. .. 1824, † 22. Juni 1883.
Tochter: Iſabelle Charlotte Sophie, geb. Gliſolles 6. März 1849; verm. Paris 16. Juni 1873 mit Henri Gfn von Urſel, † 9. Sept. 1875.
2. † Aynard Comte de Clermont-Tonnerre, geb. 2. Sept. 1827, † 14. Jan. 1884; verm. Ancy-le-Franc 12. Aug. 1856 mit — Victoire Marie Louiſe Gabrielle de la Tour du Pin-Chambly de la Charce, geb. Radepont 27. Juni 1836. [Paris, 7 Avenue de Villars.]
Kinder: 1) Aimé Charles Henri Comte de Clermont-Tonnerre, geb. Paris 6. Juni 1857, franz. Rittm. und Esk.-Chef im 13. Drag.-Rgt; verm. Paris 14. April 1883 mit — Gabrielle de Coſſé Briſſac, geb. 11. April 1857. [Chât. d'Achy, Oiſe; Paris, 45 Rue de Varennes, und Lure.]
Kinder: (1) Marie Joſeph Victor Ferdinand Aynard, geb. Mourmelon 22. März 1884.
(2) Marie Joſeph Charles Aimé Jean, geb. Mourmelon 16. Juni 1885.
(3) Marie Cécile Chriſtiane Joſette Catherine, geb. Saumur, Dpt Maine-et-Loire, 21. Nov. 1886.
2) Louiſe Eugénie Marie Gabrielle, geb. Fontainebleau 13. Juli 1860; verm. Achy, Oiſe, 10. Okt. 1883 mit Humbert Marquis de la Tour du Pin-Gouvernet, franz. Rittm. im 11. Kür.-Rgt. [Lunéville.]
3) Henriette Marie Joſéphine Jeanne, geb. Paris 9. Juni 1866. [Paris.]
4) Pierre Louis Marie, geb. Paris 17. Aug. 1870. [. . .]

Urgroßvaters-Bruder

aus des Ur-Urgroßvaters des Duc Gaſpard, geb. 16. Aug. 1688, † 16. März 1781, 1. Ehe mit Antoinette Potier de Novion, geb. . . 1691, verm. 9. April 1714, † 29. Aug. 1754.

† François Joſeph Marquis de Clermont-Tonnerre, geb. 11. Jan. 1726, † 1. Mai 1809; verm II) . . mit Marie Louiſe de Guillotcau de Montuſſon, geb. . . 1758, † 20. Nov. 1845.
Sohn: † Aurore André Comte, dann Marquis de Clermont-Tonnerre, geb. 14. Jan. 1799, † 21. Jan. 1878; verm. . . mit Victoire Guyot, geb. 20. Jan. 1827, † 3. Sept. 1859.
Kinder: (1) Marie Louiſe Blanche, geb. Verneuil 31. Okt. 1856; verm. St. Mihiel 27. Nov. 1878 mit Raoul Comte Chandon de Briailles. [Epernay.]
(2) Marie André Gaſpard Elie Marquis de Clermont-Tonnerre, geb. Schloß

Digitized by Google

Verneuil 25. Dez. 1857, ehem. franz. Inf.-Hptm.; verm. Boucq 1. März 1889 mit Henriette a. d. H. der Barone Piat de Braux, geb. 12. Aug. 1862, † 24. Dez. 1896. [. . .]
Tochter: Marie Louise, geb. Boucq 30. März 1894.

Cleveland*

(a. d. H. Vane-Powlett; erloschen).

Anglikanisch. — Aus Wales stammende Familie, die ihren Ursprung von Howell-ap-Vane of Monmouth um 1060 herleitet; Rr 19. Sept. 1356; Erwerbung von Raby Castle um 1600; Baron Barnard of Barnard Castle 25. Juli 1699; Viscount Barnard und Earl of Darlington 3. April 1754; William Henry 3. Earl of Darlington, geb. 27. Juli 1766, † 29. Jan. 1842, heiratete Lady Catherine Margaret Powlett, des letzten Duke of Bolton Tochter, und wurde Marquess of Cleveland (Distrikt im Norden von Yorkshire) 5. Okt. 1827; Duke of Cleveland und Baron Raby of Raby Castle 15. Jan. 1833 — alles im Peerage von England. — S. Jahrg. 1877, S. 238.

† Harry Vane-Powlett, 4. Duke of Cleveland, geb. 19. April 1803, † 21. Aug. 1891; verm. Chevening 2. Aug. 1854 mit Lady Catherine Lucy Wilhelmine verw. Lady (Archibald Primrose a. d. H. der Earls of Roseberry, † 23. Jan. 1851) Dalmeny, geb. Stanhope a. d. H. der Earls Stanhope, geb. Chevening 1. Juni 1819, † Wiesbaden 18. Mai 1901.

Coligny, s. Lucinge.

Collalto.*

Katholisch. — Wien, Rathausstr. 21 und Armbrustergasse 33, Pirnitz und Ungarschitz, Mähren. — Ahnherr: Ramboldo I. in curte lovadina bei Treviso 930; Conte di Treviso 1174; Marchese d'Ancona 1304; Patrizier von Venedig 1306; Erwerbung von Collalto (ital. Prov. Treviso) 1372; Reichsgf 1610; Erwerbung der Hschaft Pirnitz in Mähren 2. April 1623; Stiftung des Fideikommisses Pirnitz-Tscherna-Deutschrudoletz 5. Juni 1628; böhm. Inkolat Wien 9. Juni 1707 und 10. März 1781; Ausdehnung des Reichsgfnstandes Wien 4. März 1730; oesterr. Fst (primog.) von Collalto mit dem Präd. „Hochgeboren" Wien 22. Nov. 1822. — S. Jahrg. 1836, S. 83; 1848, S. 110; 1849, S. 109, u. 1891, S. 287. — Die Nachgeborenen führen den Titel Graf und Gräfin von Collalto mit dem Präd. Hochgeboren.

Emanuel Joseph Anton 4. Fürst von Collalto Fstl. Gnaden, geb. Ungarschitz 24. Dez. 1854, Sohn des 3. Fstn Eduard, geb. 17. Okt. 1810, † 24. März 1862, und seiner Gem. Karoline geb. Gfin Apponyi, geb. 18. Juli 1814, verm. 4. Nov. 1834, † 23. Juni 1886.

Schwester.

Gfin Julie Karoline Therese, geb. Ungarschitz 5. März 1838, StkrD.; verm. Wien 8. April 1861 mit Eduard Gfn von Walderdorff, † 7. Okt. 1887. [Schloß Klafterbrunn bei Lilienfeld, NOesterreich.]

Vaters-Bruder

aus des Großvaters, des 2. Fstn Anton, geb. 6. März 1784, † 23. Nov. 1854, Ehe mit Karoline Gfin Apponyi, geb. 31. Aug. 1790, verm. 7. Jan. 1810, † . . .

† Gf Alfons, geb. 19. Juli 1814, † 28. Juni 1890; verm. Wien 10. Mai 1840 mit Ida Gfin Colloredo-Mannsfeld, geb. 13. Febr. 1816, † 5. Juni 1857.

Digitized by

Kinder: 1) Gfin Margarete Juliane, geb. Pirnitz 29. Mai 1841, StkrD.; verm. Staaz 1. Juli 1860 mit Ferdinand Gfn Piatti. [Loosdorf, NOesterreich, und Wien, am Hof 13.]

2) Gf Oktavian Anton Salvator, geb. Pirnitz 5. Mai 1842, Herr der Schlösser Collalto u. San Salvatore, Prov. Treviso, K. u. K. Km. u. EHr des Deutschen O.; verm. Lich 31. Jan. 1865 mit — Anna Przssin zu Solms-Hohensolms-Lich Durchl., geb. 2. Juni 1844, StkrD. [Graz.]

Kinder: (1) Gfin Marie-Therese Ida Karoline Cäcilie Juliane, geb. Wien 22. Dez. 1866. [Graz.]

(2) Gf Rambald Alfons Ferdinand Ludwig Hermann, geb. Lich 10. Febr. 1868, K. u. K. Km. und Lt. der Res. des Drag.-Rgts Gf Paar Nr. 2; verm. Wien 9. Okt. 1892 mit — Gabriele Gfin von Abensperg u. Traun, geb. 25. April 1873, StkrD. [San Salvatore.]

(3) Gf Manfred Eduard, geb. San Salvatore 18. Jan. 1870, Herr auf Teschendorf, Mecklenburg; verm. Büdingen 9. Mai 1901 mit — Thekla Przssin zu Ysenburg u. Büdingen in Büdingen Durchl., geb. 16. Okt. 1878.

(4) Gfin Mathilde Leopolda Agnes Juliana, geb. San Salvatore 28. Jan. 1873, StkrD.; verm. Graz 27. Febr. 1897 mit Heinrich Gfn von Fünfkirchen, K. u. K. Km. und Rittm. im Drag.-Rgt Gf Paar Nr. 2. [Mährisch-Weißkirchen.]

(Colley-Wellesley), s. Wellington.

Colonna.

Katholisch. — Römische Patrizierfamilie, der die Päpste Marcellinus 304, Sixtus III. 432, Adrian I. 772, Stephan IV. 816 und Hadrian III. 884 entsprossen sein sollen und die von Pietro de Columna (Burg bei Rom, 1296 zerstört) 1100 an ihre Stammreihe aufweist; ein Ur-Urenkel desselben, Giovanni III., hatte drei Söhne, von denen (der älteste?) Sciarra Colonna den (französischen?) Marquistitel 1289 und Wappenvermehrung (eine goldene Krone) 17. Jan. 1328 erhielt; die beiden anderen Söhne Giovannis stifteten die folgenden Linien I und II, während die III. Linie den Enkel eines Pietro Colonna als ihren Ahnherrn betrachtet, der der Vater des obengenannten Giovanni III. gewesen zu sein scheint. — S. Jahrg. 1836, S. 87; 1848, S. 112, und 1849, S. 112.

I. Linie: Colonna di Paliano.

Stammvater: Agapito Colonna, geb. um 1250, † um 1300; Patrizier von Neapel durch Otto Colonna (seit 1417 Papst Martin V.); Erb-Groß-Connetable des Kgr. Neapel, Duca di Paliano (Prov. Rom) 1569, Principe di Paliano 1572. — Die Mitgl. der Linie führen den Familiennamen Colonna.

1. Ast: Principi e Duchi di Paliano.*

Rom, Palais Colonna, Piazza S. S. Apostoli 66. — Stammvater: Marco Antonio II., Ascanio's und der Johanna von Aragon Sohn, erbl. Principe assistente des Päpstl. Stubles 1710; Grand von Spanien 1. Kl. 17. Juni 1739; Principe d'Avella (1607) und Duca di Turfi (1594) durch Erbschaft a. d. H. Doria-Turfi 24. Nov. 1749.

Marco-Antonio Principe Colonna, 12. Principe und 12. Duca di Paliano, 11. Duca di Marino, 3. Duca di Turfi, Signore di Genazzano ꝛc., erbl. Principe assistente des Päpstl. Stubles, geb. Neapel 8. April 1844, Sohn des 11. Principe Giovanni, geb. 27. Jan. 1820, † 12. März 1894, und seiner Gem. Isabelle Alvarez de Toledo a. d. H. der Marqueses de Villafranca, geb. 7. Juli 1823, verm. 20. Febr. 1843, † 9. Aug. 1867; EHr des souv. Malt.-HrO.; verm. Rom 8. Mai 1875 mit — Teresa Caracciolo Duchessa

Digitized by Google

di S. Teodoro, di Parete, Marchesa di Villamaina e Capriglia, geb. Neapel 5. Nov. 1855.

Töchter: 1) Isabella, geb. Rom 12. Febr. 1879; verm. das. 8. Jan. 1900 mit Angelo a. d. H. der Marchesi Chigi-Zondadari. [Rom.]

2) Vittoria, geb. London 29. Nov. 1880; verm. Rom 20. Juni 1901 mit Leone Caetani Principe di Teano. [Rom.]

Geschwister.

1. Vittoria, geb. Neapel 10. April 1846, HofD. der Kgin-Mutter von Italien; verm. Neapel 30. Nov. 1867 mit Francesco Sforza Cesarini, Duca di Segni, † 13. Juni 1899. [Rom.]
2. Fabrizio 3. Principe d'Avella, geb. Rom 28. März 1848, Sen. des Kgr. Italien, Kgl. ital. Major der Ref. der Kav.; verm. Rom 20. Mai 1878 mit — Olimpia Doria-Pamphilj-Landi a. d. H. der Fstn von Torriglia, geb. 21. Okt. 1854. [Rom.]
   Kinder: 1) Marco-Antonio, geb. Rom 25. Juli 1881. [Rom.]
   2) Ascanio, geb. Neapel 8. Aug. 1883.
   3) Marozia, geb. Rom 13. März 1885.
   4) Margherita, geb. Rom 5. Juni 1890.
3. Bianca, geb. Neapel 19. März 1850, ED. des souv. Malt.-RrO.; verm. Neapel 21. Sept. 1874 mit Giovanni Andrea de Sangro, Principe di Fondi, † 19. Okt. 1890. [Neapel.]
4. Livia, geb. Neapel 1. Nov. 1855; verm. das. 8. Sept. 1875 mit Ferdinando Alvarez de Toledo, Conte di Caltabellota. [Neapel.]
5. Prospero 12. Principe di Sonnino, geb. Neapel 18. Juli 1858, Sen. des Kgr., Bürgermeister von Rom, Kgl. ital. Rittm. der Ref. der Kav.; verm. Rom 26. Nov. 1884 mit — Maria Massimo a. d. H. der Duchi di Rignano, geb. 30. Juli 1859, PD. der Kgin von Italien. [Rom, Villino Massimo, Via S. Basilio.]
   Söhne: 1) Mario, geb. Rom 28. Febr. 1886.
   2) Piero, geb. Rom 23. Mai 1891.
   3) Fabrizio, geb. Rom 12. Okt. 1893.

Vaters-Bruder.

aus des Großvaters, des Principe Aspreno Colonna-Doria, geb. 10. Sept. 1787, † 3. Febr. 1847, Ehe mit Maria Giovanna Catteano a. d. H. der Principi di San Ricandro, geb. 2. Nov. 1790, verm. 20. März 1819, † 15. Febr. 1876.

Edoardo 3. Principe di Summonte, geb. Neapel 2. Juli 1833; verm. das. 29. April 1863 mit — Maria Serra a. d. H. der Duchi di Cardinale, geb. Neapel 1. Mai 1844. [Neapel, Riviera di Chiaia 270.]

Kinder: 1) Luciano, geb. Neapel 30. Juni 1865, Kgl. ital. Lt. der Ref. der Kav., Mitgl. des ital. Abgeordnetenh.; verm. Villa Montalto, Frascati, 12. Sept. 1895 mit — Adele Borghese, geb. 26. Nov. 1874. [Rom, Pal. Borghese.]

2) Giovanna, geb. Neapel 11. Mai 1867; verm. das. 30. April 1896 mit Guglielmo Marchese Imperiali a. d. H. der Principi di Francavilla. [Brüssel.]

3) Anna, geb. Neapel 26. Juli 1868; verm. das. 12. Dez. 1889 mit Ferdinando Marchese Nunziante di San Ferdinando. [Neapel.]

4) Stefano, geb. Neapel 22. Febr. 1870; verm. das. 16. Febr. 1896 mit — Maria Cianciulli, geb. Neapel 27. Mai 1875. [Neapel.]
   Kinder: (1) Maria, geb. Neapel 21. Jan. 1897.
   (2) Lucia, geb. Neapel 17. Aug. 1899.
   (3) Carlo, } geb. Neapel 25. Mai 1901.
   (4) Giovanna, }

5) Maria, geb. Piano di Sorrento 25. Aug. 1871. [Neapel.]

6) Teresa, geb. Neapel 9. April 1876. [Neapel.]

7) Livia, geb. Neapel 24. Nov. 1879. [Neapel.]

Digitized by Google

2. Aſt: Principi di Stigliano.*

Neapel. — Stammvater: Marc Antonio, † 1659, verm. mit Iſabella Gioeni di Cardona, des Lorenzo Principe di Caſtiglione (Sizilien) Erbtochter; Principe di Sonnino e di Galatro 1688; Principe (primog.) di Stigliano (Prov. Potenza) e d'Aliano, Marcheſe di Caſtelnuovo 1716; Grand von Spanien 1. Kl. 6. Febr. 1764; Subſtitution des Andrea, geb. 1748, † 1820, als 3. Principe di Stigliano 1796. — S. Jahrg. 1856, S. 172.

Ferdinando Marco-Antonio Giuliano Colonna, 8. Principe di Stigliano, Principe di Galatro und Principe d'Aliano, Marcheſe di Caſtelnuovo, Signore di Alianello, S. Arcangelo, Roccanova, Melito e Giugliano, röm., venet. und neapol. Patrizier, geb. Neapel 12. April 1858, Sohn des Andrea Colonna, geb. 26. Febr. 1820, † 28. Juli 1872, und ſeiner Gem. Celeſte Iſidoro, geb. 5. Sept. 1827, verm. 20. Juli 1854, † 24. Mai 1870; folgte ſeinem Oheim Gioachino (ſ. unten), Kgl. ital. Lt. der Kav.-Reſ.; verm. Paris 11. Febr. 1885 mit — Evelyn Julia Bryant, geb. Downieville, V. St. von Nordamerika, 12. Nov. 1861.

Kinder: 1) Andrea Marcantonio Ferdinando, geb. Paris 14. Dez. 1885.
2) Bianca Amalia Celeſte, geb. Paris 27. März 1887.
3) Marcantonio, geb. Paris 7. Jan. 1889.

Schweſter.

Amalia Adelaide Cecilia, geb. Neapel 20. März 1860; verm. daſ. 24. Febr. 1892 mit Leopoldo Torlonia, Duca di Poli e di Guadagnolo.

Vaters-Halbbruder

aus des Großvaters, des Principe Ferdinando, geb. 16. Juni 1785, † 12. Okt. 1834, Ehe mit Giovanna Doria a. d. H. der Principi d'Angri, geb. 7. Febr. 1790, verm. 20. Nov. 1806, † 31. Aug. 1817.

† Gioacchino 7. Principe di Stigliano und Principe d'Aliano ꝛc., geb. 25. Juli 1809, † 7. März 1900; ital. Sen., Gen.-Kmdt der Guardia Nazionale von Neapel, Präfekt des Kgl. Schloſſes in Caſerta; verm. I) Neapel 2. Juni 1842 mit Amalia Acquaviva d'Aragona a. d. H. der Duchi d'Atri, Conti di Converſano, geb. 12. Aug. 1811, † 19. Juli 1860; II) Neapel 26. März 1873 mit — Cecilia Colonna a. d. H. der Principi di Stigliano, geb. 1. Aug. 1836 (ſ. unten).

Großvaters-Brüder

aus des Urgroßvaters, des Pr. Andrea, geb. 21. Nov. 1748, † 9. Juli 1820, Ehe mit Cecilia Ruffo a. d. H. der Principi della Motta S. Giovanni, Duchi di Bagnara, geb. 28. Juni 1759, verm. . . 1782, † 16. Dez. 1833.

1. † Marco-Antonio, geb. 16. Aug. 1786, † 16. Febr. 1853; verm. 20. Aug. 1827 mit Clementina Raimondi, geb. 3. Sept. 1803, † 9. Mai 1884.
   Kinder: 1) Landolfo, geb. Neapel 26. Juli 1829, Kgl. ital. Oberſtlt. a. D.; verm. Neapel 22. Juli 1862 mit — Olga Obreſcoff, geb. Paris 5. Okt. 1842. [Neapel.]
   Kinder: (1) Giuliano, geb. Neapel 9. Sept. 1875, Kgl. ital. Ult. der Reſ. des 2. Kav.-Rgts Savoia. [Sta Maria Copua Vetere.]
   (2) Coſtanza, geb. Neapel 21. Okt. 1876.
   (3) Ottavia, geb. Neapel 30. Juni 1879.
   (4) Vittoria, geb. Neapel 7. Sept. 1880.
   (5) Maria Clelia, geb. Neapel 3. Nov. 1881.
   (6) Lucia, geb. Neapel 18. Dez. 1882.
   2) † Carlo, geb. 2. Juni 1831, † 14. Juni 1897; verm. Civitavecchia 24. Febr. 1873 mit — Tereſa Barbieri, geb. Rom 3. Sept. 1851. [Neapel, Riviera di Chiaia 10.]
   Kinder: (1) Fabio, geb. Caſale 17. Aug. 1874. [Neapel, Riviera di Chiaia 10.]
   (2) Egidio, geb. Verona 16. März 1876, Kgl. ital. Ult. der Reſ.

Digitized by Google

(3) Prospero, geb. Rom 10. März 1879, Kgl. ital. Ult. im 14. Inf.-Rgt. [Palermo.]
(4) Maria Luisa, geb. Florenz 24. Jan. 1886.
3) Cecilia, geb. Palermo 1. Aug. 1836; verm. Neapel 26. März 1873 mit Gioacchino Colonna, späterem Principe di Stigliano, † 7. März 1900 (s. oben).
4) Enrico, geb. Neapel 13. Juli 1838; verm. das. 18. Mai 1862 mit — Cecilia Colonna a. d. H. der Principi di Stigliano, geb. 21. Febr. 1836 (s. unten). [Neapel.]
Sohn: Marcoantonio, geb. Brindisi 6. Juli 1863, Kgl. ital. Lt. der Res.; verm. Padua 28. Nov. 1895 mit — Imogene Forti, geb. Padua 20. Sept. 1872. [Rom.]
Sohn: Gioacchino, geb. Noventa Padovana 27. Sept. 1896.
5) Vittoria, geb. Caserta 18. Sept. 1843. [. . .]
6) Giuseppina, geb. Aversa 19. März 1845; verm. Neapel 22. Juli 1889 mit Ferdinando della Rocca. [Neapel.]
7) Agata, geb. Caserta 30. Okt. 1846. [Neapel.]

2. † Carlo, geb. 4. Nov. 1787, † 23. Dez. 1860; verm. 14. Jan. 1831 mit Emilia Giardulli, geb. 24. Jan. 1808, † 23. Sept. 1880.
Kinder: 1) Ferdinando, geb. Neapel 27. Febr. 1837, Kgl. ital. Hptm. der Res.; verm. Neapel 4. Nov. 1865 mit — Carlotta Arnulfi, geb. Turin 2. Dez. 1847. [Neapel, Via Giovanni Bausan, 36.]
Kinder: (1) Carlo, geb. Amalfi 28. Jan. 1867, Kgl. ital. Lt. im 21. Kav.-Rgt. [Neapel.]
(2) Emilia, geb. Turin 4. Juni 1872; verm. Sta Maddalena bei Neapel 2. Juni 1901 mit Giulio Francesconi. [Neapel.]
2) Vittoria, geb. Caserta 9. Jan. 1841; verm. Neapel 8. Dez. 1860 mit Alessandro d'Avala, † 7. Nov. 1899, Kgl. ital. Div.-Gen. z. D. [Neapel.]

3. † Filippo, geb. 15. Mai 1799, † 1. April 1870; verm. Caserta 8. Jan. 1834 mit Marie Luise Hueber, geb. 24. Febr. 1811, † 21. Mai 1893.
Kinder: 1) Cecilia, geb. Neapel 21. Febr. 1836; verm. das. 18. Mai 1862 mit Enrico Colonna (s. oben).
2) Gustavo, geb. Neapel 18. Jan. 1838, Kgl. ital. KAdm. der Res.; verm. Spezia 10. Nov. 1870 mit — Enrica Mastricola, geb. Rom 26. Juni 1848. [Neapel.]
Sohn: Filippo, geb. Spezia 10. Dez. 1871.
3) Luigi Maria, geb. Caserta 17. Dez. 1844, Kgl. ital. Oberstlt. der Territorialmiliz; verm Mailand 2. Dez. 1875 mit Giuseppina Faraggiana, geb. Novara . . 1838, † 28. Okt. 1898. [Sanremo.]

Urgroßvaters-Bruder

aus des Ur-Urgroßvaters, des Principe Marcantonio, geb. 18. März 1724, † 16. Aug 1796, Ehe mit Giulia d'Avalos di Celenza, geb. 21. Nov. 1728, verm. 27. Dez. 1745, † 27. Aug 1802.

† Agostino, geb. 28. Aug. 1765, † 27. Dez. 1830; verm. Neapel 30. Mai 1799 mit Giovanna Dumontier, geb. Portolongone . ., † 28. Jan. 1855.
Kinder: 1) † Marcantonio, geb. 1. April 1813, † 11. Juni 1866; verm. Neapel 26. Jan. 1837 mit Eleusina Cecconi, geb. 17. Dez. 1816, † 20. Juli 1896.
Tochter: Vittoria, geb. Neapel 23. Sept. 1840; verm. das. 6. Juni 1861 mit Lorenzo a. d. H. der Baroni Sobrero, † 15. Nov. 1886. [Rom.]
2) Maria, geb. Neapel 14. Mai 1818; verm. das. 7. Nov. 1851 mit Pietro Sarmiento, † Neapel . . 1900, Kgl. ital. Gen.-Major a. D. [Neapel.]

II. Linie: Colonna di Sciarra.

Stammvater: Stefano VIII. Colonna, Signore di Präneste (jetzt Palestrina, Prov. Rom) 1332, † 1334; Principe di Palestrina 1571; Veräußerung von Palestrina und Übertragung des Principetitels (primog.) auf Carbagnano (Prov. Rom) 1630; Namensvermehrung mit di Sciarra

um 1640; Giulio Cesare Colonna di Sciarra, Duca di Bassanello, Principe di Carbagnano, geb. 13. Mai 1702, † 1787, erwarb durch Heirat der Erbin des Urbano Barberini, Principe di Palestrina, † 28. Sept. 1722, Palestrina zurück und nahm den Namen Barberini-Colonna an 12. Mai 1728 (die aus Barberino di Val d'Elsa, Prov. Florenz, stammende Familie Barberini hatte durch Maffeo Barberini [seit 1623 Papst Urban VIII.] Palestrina um 1630 erhalten); von des obengenannten Giulio Cesare Barberini-Colonna zwei Söhnen stammen die folgenden Äste.

1. Ast: Colonna di Sciarra, Principi di Carbagnano.*

Rom, Palast Sciarra — Stammvater: Urbano Barberini Colonna di Sciarra, Principe di Carbagnano, Roviano (der letztere Titel ist an das Haus Massimo übergegangen) e Nerola, Duca di Bassanello, Montelibretti e Anticoli Corrado (der letztere Titel ist an das Haus Massimo übergegangen) ꝛc., geb 17. Juni 1733, † 1796. — S. Jahrg. 1849. S. 113.

Maffeo Barberini-Colonna di Sciarra, Principe di Carbagnano e Nerola, Duca di Bassanello e Montelibretti, Marchese di Correse, Conte di Pallazzuolo, Barone e Signore di San Stefano ꝛc., geb. Rom 10. Sept. 1850, Sohn des Pr. Maffeo, geb. 12. Juli 1771, † 23. Dez. 1849, und seiner 3. Gem. (s. unten); folgte seinem Vater; ERr des souv. Malt.-RrO.

Mutter.

Verw. Pssa Carolina di Carbagnano, geb. d'Andrea, Marchesa di Pescopagano, geb. Neapel 15. Okt. 1820; verm. das. 17. Nov. 1848. [Rom.]

2. Ast: Barberini-Colonna, Principi di Palestrina.*

(Im Mannesstamme erloschen.)

Rom, Palast Barberini. — Stammvater: Carlo Barberini-Colonna di Sciarra, Principe di Palestrina, Signore di Monte Castel S. Pietro, Signore di Capranica Prenestina ꝛc., Grand von Spanien 1. Kl., geb. 5. Sept. 1735, † . . 1819. — S. Jahrg. 1849, S. 114.

† Enrico Barberini-Colonna di Sciarra, Principe di Palestrina e di Monte Castel S. Pietro, Signore di Capranica e S. Vittorino, geb. 26. März 1823, † 18. Febr. 1889; verm. Rom 2. Okt. 1853 mit — Teresa a. d. H. der Fstn Orsini, geb. 1. Febr. 1835, ED. des souv. Malt.-RrO.

Tochter: Maria Barberini-Colonna di Sciarra, geb. Castel Gandolfo 6. April 1872; verm. Rom 21. Nov. 1891 mit Luigi Sacchetti a. d. H. der Marchesi Sacchetti, geb. 20. Dez. 1863 [der infolge seiner Vermählung durch Kgl. ital. Dekret aus Monza 28. Juni 1892 die Titel erhält] Principe di Palestrina ꝛc. (s. den Artikel Palestrina). [Rom.]

Bruder.

† Felice Barberini-Colonna di Sciarra, Duca di Castel-Vecchio, geb. 14. April 1817, † 15. Jan. 1880; verm. 29. April 1839 mit Giuliana Falconieri, geb. 28. Sept. 1820, † 5. Okt. 1849.

Töchter: 1) Anna Barberini-Colonna di Sciarra, geb. Rom 10. Dez. 1840, VD. der Kgin-Mutter von Italien; verm. Rom 3. Okt. 1858 mit Tommaso Corsini, Principe di Sismano.

2) Luisa Barberini-Colonna di Sciarra, geb. Rom 30. März 1844; verm. Castello 3. Okt. 1863 mit Pietro Francesco Corsini, Marchese di Lajatico a. d. H. der Principi di Sismano.

III. Linie: Colonna-Romano.

Sizilien. — Stammvater: Federigo Colonna, gen. Romano, Sohn des Giordano, der 1223 nach Sizilien kam; von Federigos Söhnen gründete der ältere den hier nicht in Betracht kommenden (noch gegenwärtig in Alcamo blühenden) Ast der Marchesi di San Teodoro 1303, der jüngere den folgenden Ast.

Digitized by Google

Jüngerer Aſt, Duchi di Ceſaró.*

Rom. — Stammvater: Giovanni Colonna-Romano (um 1290); Baron di Ceſaró (Prov. Meſſina) 1332; Baron di Fiumedinisi 1392; Duca di Ceſaró 1644; Marcheſe di Fiumedinisi 1694, Duca di Reitano 1756.

Giovanni Antonio Francesco Giorgio Landolfo Colonna, 7. Duca di Ceſaró e di Reitano, Marcheſe di Fiumedinisi, Conte di S. Aleſio, Barone di Joppolo, Giancascio ꝛc., geb. Rom 22. Jan. 1878, Sohn des 6. Duca Calogero Gabriele, geb. 30. April 1841, † 8. Juli 1878.

Mutter.

Verw. Ducheſſa Emelina di Ceſaró e di Reitano, geb. a. d. H. der Baroni Sonnino, geb. Livorno . .; verm. daſ. . . Juli 1876 (wiederverm. Rom . . mit Michele de Renzis a. d. H. der Baroni di Montanaro e di San Bartolomeo). [Rom, Via Gaeta.]

Vaters-Bruder.

† Francesco Colonna Duca di Reitano, geb. 12. Sept. 1845, † 21. Aug. 1879; verm. . . 23. Febr. 1870 mit — Caterina Cammarata, geb. . . 1852. [Palermo.]

Conegliano*

(a. d. H. Ducheſne de Gillevoiſin; im Mannesſtamme erloſchen).

Katholiſch. — Paris, 62 Rue de Ponthieu, und Schloß Baillon (Seine-et-Oiſe). — (Adrien Jeannot de Moncey, geb. zu Moncey 31. Juli 1754, † 20. April 1842, wurde franz. Duc [primog.] de Conegliano [Stadt in der ital. Prov. Treviſo] 30. März 1806; Pair von Frankreich 4. Juni 1814 reſp. 1819); Subſtitution des Alphonſe Auguſte Ducheſne de Gillevoiſin, Schwiegerſohns des 1. Duc, bei deſſen Ableben in deſſen Titel (primog.) 21. Dez. 1825; derſelbe wurde franz. Baron Ducheſne-Conegliano 30. Okt. 1830 und ererbte den Titel Duc de Conegliano (primog.) 20. April 1842. — S. Jahrg. 1891, S. 293.

† Charles Adrien Guſtave Ducheſne, Baron de Gillevoiſin, 3. Duc de Conegliano, geb. Paris 12. Nov. 1825, † daſ. 15. Juni 1901, Sohn des 2. Duc Alphonſe Auguſte, geb. 30. Dez. 1791, † 19. Febr. 1878, und ſeiner Gem. Jeanne Françoiſe Hélène geb. Jeannot de Moncey, geb. 12. Aug. 1807, verm. 8. Nov. 1824, † 7. Okt. 1853, des 1. Duc de Conegliano Tochter; verm. Paris 9. Mai 1857 mit — Aimée Félicité Jenny a. d. H. der Barone Le Vavaſſeur, geb. Rouen 28. Juni 1837.

Tochter: Hélène Louiſe Eugénie Ducheſne de Gillevoiſin de Conegliano, geb. Paris 11. Juni 1858; verm. Paris 18. Dez. 1879 mit Armand Comte de Gramont, Duc de Leſparre.

Corigliano, ſ. Saluzzo. — (Corſini), ſ. Sismano. — (Coſſé), ſ. Briſſac. — Courtenay, ſ. Bauffremont. — Crillon, ſ. Balbes-Berton. — (Cruſſol), ſ. Uzès. — Cyſtria, ſ. Lucinge.

Czartoryski,

ſ. Jahrg. 1901, S. 297.

Digitized by Google

Czetwertyński (Swiatopolk-).

Kleinrussisches Fürstengeschlecht; polnische Anerkennung des Fstnstandes d. d. Lublin 5. Juni 1569; die folgenden Linien stammen von Wassili und Fiedor, Söhnen des Fstn Fiedor (1495). — S. Jahrg. 1888, S. 275. — Die Nachgeborenen führen den Titel Prinz Swiatopolk-Czetwertyński und Prinzessin Swiatopolk-Czetwertyńska.

I. Linie der Alten Czetwertnia,

s. Jahrg. 1901, S. 299.

II. Linie der Neuen Czetwertnia zu Borowicze.

Katholisch. — Warschau und Milanów, Gouvt Siedlce. — Stammvater: Fst Ludwig, geb. . . . † . . .

Stephan Ksiądz (Fürst) Swiatopolk-Czetwertyński, geb. Komargród 15. Juli 1846, Sohn des Fstn Ladislaus, geb. 15. Mai 1806, † 12. Okt. 1870, ehem. türk. Offizier. [Tahiti.]

Bruder.

† Pr. Emanuel, geb. 24. Dez. 1850, † 6. Juli 1895; verm. Żyżyn bei Lublin 5. Juni 1888 mit — Maria Wessel, geb. Żyżyn 4. Sept. 1855. [Stefanówka.]

Töchter: 1) Przssin Sophie, geb. Warschau 24. Sept. 1889.
2) Przssin Honorine, geb. Dronżgów 3. Juli 1891.

Mutter.

Verw. Fstin Honorine Swiatopolk-Czetwertyńska, geb. Gfin Olizar, geb. Rafałówka 3. Mai 1824; verm. Wilna 15. Juni 1844. [Lemberg.]

Vaters-Brüder

aus des Großvaters, des Fstn Ludwig, geb. 20. Sept. 1775, † 4. April 1844, Ehe mit Idalie Grocholska, geb. 15. Juli 1782, verm. 20. Aug. 1804, † 22. Febr. 1846.

1. † Pr. Boris, geb. 20. Sept. 1808, † 3. Juli 1863; verm. Żytomir 2. Juni 1836 mit — Narzissa Gfin Olizar, geb. Rafałówka 4. Sept. 1816. [Dresden.]
   Tochter: Przssin Hedwig, geb. Komargród 15. Febr. 1842; verm. Dresden 20. Juni 1862 mit Stanislaus Karski, † 24. Aug. 1890, Kais. russ. Kfkr. [Włostów.]
2. † Pr. Calixt, geb. 26. Okt. 1809, † 29. Aug. 1888; verm. 30. Aug. 1836 mit Sophie Kropińska, geb. 15. Mai 1819, † 25. Dez. 1839.
   Sohn: Pr. Wladimir, geb. Woroncżyn 26. Sept. 1837; verm. Lemberg 10. Juli 1872 mit — Marie Gfin Uruska, geb. Warschau 10. Juli 1853. [Warschau, 30 Krakauvorstadt, und Milanów.]
   Kinder: (1) Pr. Severin Franz Calixt, geb. Warschau 18. April 1873; verm. das. 11. Juni 1898 mit — Sophie Gfin Przezdziecka, geb. Warschau 15. Mai 1879. [Warschau und Suchowolja.]
   Töchter: a. Przssin Marie Josephe, geb. Warschau 22. März 1899.
   b. Przssin Barbe Sophie Severine, geb. Suchowolja 21. Juni 1900.
   (2) Pr. Wladimir Felix, geb. Warschau 9. Juni 1874. [Warschau.]
   (3) Przssin Sophie Hermance Calixte, geb. Milanów 15. Mai 1875, ehem. Hoffrl. der Kaiserin von Rußland; verm. Warschau 29. Sept. 1897 mit Ladislaus Leo Gfn Zamoyski. [Warschau.]
   (4) Pr. Ludwig Rudolf, geb. Milanów 12. Jan. 1877. [Warschau.]
   (5) Przssin Marie Angela Severine, geb. Milanów 6. Juli 1880; verm. Warschau 10. Sept. 1901 mit Dr. Adam Gfn von Tarnow-Tarnowski, K. u. K. Leg.-Sekr. in Washington.
   (6) Przssin Wanda Hedwig Marie, geb. Warschau 10. April 1890. [Warschau.]
3. † Pr. Ludwig, geb. 24. Aug. 1812, † 6. Febr. 1880; verm. Wien 12. Aug. 1863 mit — Helene von Janke, geb. Wien 15. Dez. 1839. [Zell am See.]

Digitized by Google

(Dadian), ſ. Mingrelien. — (Davout), ſ. Auerſtädt.

Decazes.*

Katholiſch. — Paris, 22 Avenue du Bois de Boulogne, und Schloß Lagrave, Dpt Gironde. — Élie Decazes, geb. St Martin de Laye 28. Sept. 1780, † 24. Okt. 1860, wurde franz. Comte (primog.) 27. Jan. 1815; Pair von Frankreich 31. Jan. 1818; däniſcher Herzog (primog.) af Glücksberg 14. Juni (Diplom 12. Juli) 1818; franz. Duc Decazes (primog.) 20. Febr. 1820. — S Jahrg. 1874, S. 124. — Die Mitgl des Hauſes führen den Familiennamen Decazes.

Jean Élie Octave Louis Sever Amanien 3. Duc Decazes und 3. Herzog af Glücksbierg (ſ. Glücksberg), geb. Paris 30. April 1864, Sohn des 2. Duc Louis, geb. 29. Mai 1819, † 17. Sept. 1886; Kgl. dän. Khr; verm. Paris 28. April 1888 mit Iſabelle Singer, geb. 27. Jan. 1869, † 15. Nov. 1896.

Kinder: 1) Louis Jean Élie Comte Decazes, geb. Paris 28. Febr. 1889.
2) Marguerite Séverine, geb. Paris 29. April 1890.
3) Jacques Louis Élie, geb. Paris 31. Aug. 1891.

Schweſter.

Wilhelmine Égédie Octavie Pascalina Louiſe, geb. Paris 21. April 1865; verm. daſ. 8. März 1886 mit Brandelys Deville Comte de Sardelys. [Tours.]

Mutter.

Verw. Ducheſſe Séverine Roſalie Wilhelmine Anne Conſtance, geb. von Löwenthal, geb. Wien 8. Jan. 1845, ED. des Kgl. bayer. Thereſien-O.; verm. Paris 3. Aug. 1863. [Paris, 36 Avenue d'Jéna.]

Vaters-Schweſter

aus des Großvaters, des 1. Duc Élie (ſ. oben) Ehe mit Égédie Beaupoil de Ste Aulaire, geb. Paris 12. April 1802, verm. 11. Aug. 1818, † 8. Aug. 1873.

† Henriette Wilhelmine Égédie, geb. Paris 24. Nov. 1824, † . . 1900; verm. Paris 16. Aug. 1845 mit Léopold Baron Lefebvre, † 8. Jan. 1886.

Derneburg, ſ. Münſter von Derneburg.

Devonſhire*

(a. d. H. Cavendiſh).

Anglikaniſch. — 78 Piccadilly, London W; Chatsworth House und Hardwick Hall, Derby; Bolton Abbey, York; Compton Place, Eaſtbourne; Lismore Caſtle, Waterford. — Engliſche Familie, die ihre Abſtammung von Sir John Cavendiſh, Lord-Oberrichter 1366, herleitet; Sir William Cavendiſh wurde Lord Cavendiſh of Hardwick 4 Mai 1605 und Earl of Devonſhire 7. Aug. 1618; der 4. Earl William wurde Duke of Devonſhire und Marqueſs of Hartington 12. Mai 1694; Lord George Cavendiſh (Sohn des 4. Duke) Earl of Burlington und Baron Cavendiſh of Keighley 10. Sept. 1831; dieſe Titel wurden nach dem Tode des 6. Duke William 17. Jan. 1858 mit den übrigen

Digitized by Google

vereinigt — alles im Peerage von England. — S. Jahrg. 1877, S. 247. — Die Mitgl. des Hauses führen den Familiennamen Cavendish.

Spencer Compton Cavendish, 8. Duke of Devonshire, geb. London 23. Juli 1833, Sohn des 7. Duke William, geb. 27. April 1808, † 21. Dez. 1891, und seiner Gem. Lady Blanche Howard a. d. H. der Earls of Carlisle, geb. 11. Jan. 1812, verm. 26. Aug. 1829, † 27. April 1840; Lord-Präs. des Geh. Rats, Präs. des Unterrichtsamtes, Lord-Lt. und Custos Rotulorum von Derby, Bürgerm. von Eastbourne, EOberst der 2. Sussex Freiwill.-Art. und des 3. Bat. Sherwood Foresters, Kanzler der Universität Cambridge, Rr des Hosenb.-O. ꝛc.; verm. Mayfair 16. Aug. 1892 mit — Luise verw. (William, † 21. März 1890) Duchess of Manchester, geb. von Alten a. d. H. der Gfn von Alten, geb. Hannover 15. Jan. 1832.

Geschwister.

1. Lady Louisa Caroline, geb. Holkar Hall 16. März 1835; verm. London 26. Sept. 1865 mit Hon. Francis Egerton a. d. H. der Dukes of Sutherland, † 15. Dez. 1895.
2. † Lord Frederick, geb. 30. Nov. 1836, † 6. Mai 1882; verm. Windsor 7. Juni 1864 mit — Hon. Lucy Caroline Lyttelton a. d. H. der Lords Lyttelton, geb. Hagley Park 5. Sept. 1841, ehem. EFrl. der Kgin Viktoria. [21 Carlton House Terrace, London SW.]
3. † Lord Edward, geb. 28. Jan. 1838, † 18. Mai 1891; verm. London 3. Aug. 1865 mit — Emma Elizabeth Lascelles a. d. H. der Earls of Harewood, geb. London 17. Nov. 1838, ED. der Przssin Christian zu Schleswig-Holstein. [78 Piccadilly, London W.]

   Söhne: 1) Victor Christian William, geb. London 31. Mai 1868, Kgl. Hofschatzmeister, MP. für West Derby, Kpt. der Derbyshire Yeomanry Cavalry; verm. Westminster 30. Juli 1892 mit — Lady Evelyn Emily Mary Fitzmaurice a. d. H. der Marquesses of Lansdowne, geb. Derreen 27. Aug. 1870. [78 Piccadilly, London W.]

   Kinder: (1) Edward William Spencer, geb. London 6. Mai 1895.
   (2) Maud Louisa Emma, geb. . . 20. April 1896.
   (3) Blanche Katherine, geb. . . 2. Febr 1898.
   (4) (Tochter), geb. London 28 Juli 1900.

   2) Richard Frederick, geb. Osborne 31. Jan. 1871, Lt. im 1. Vol.-Bat. des King's Own (Rl Lancaster) Rgt, MP. für Lonsdale; verm. Bestwood, Notts, 31. Juli 1895 mit — Lady Moyra Beauclerk a. d. H. der Dukes of St. Albans, geb. 20. Jan. 1876. [Ulverston.]

   Tochter: Elizabeth, geb. London 22. Jan. 1897.

   3) John Spencer, geb. Windsor 25. März 1875, Lt. im 1. Life Guards Rgt [London.]

Vaters-Bruder

aus des Großvaters William Cavendish, geb. 10. Jan. 1783, † 14. Jan. 1812, Ehe mit Hon. Louisa O'Callaghan a. d. H. der Lords Lismore, geb. . . 1788, verm. 18. Juli 1807, † 18. April 1863.

† Lord George, geb. 10. Aug. 1810, † 23. Sept. 1880; verm. 4. Juli 1835 mit Lady Louisa Lascelles a. d. H. der Earls of Harewood, geb. 10. Sept. 1812, † 10. März 1886.

Kinder: 1) Alice Louisa, geb. London 18. Juli 1837, ED. der Hzgin von Connaught; verm. London 22. Jan. 1863 mit Hon. Algernon Egerton a. d. H. der Dukes of Sutherland, † 14. Juli 1891.

2) James Charles, geb. London 15. Nov. 1838, Oberst der Derby Rl Volunteers, Kpt. a. D., Adj. des Königs. [3 Belgrave Place, London SW.]

3) Susan Henrietta, geb. London 29. Juli 1846; verm. das. 14. April 1868 mit Henry Robert Brand, 2. Viscount Hampden, ehem. Gouv. von Neu-Süd-Wales. [. . .]

Digitized by Google

Großvaters-Brüder

aus des Urgroßvaters, des Lords George Cavendish, 1. Earls of Burlington geb. 31. März 1754, † 9. Mai 1834, Ehe mit Lady Elizabeth Compton a. d. H. der Earls of Northampton, geb. 25. Juni 1760, verm. 27. Febr. 1782, † 7. April 1835.

1. † Hon. Henry, geb. 5. Nov. 1789, † 5. April 1873; verm. I) 24. Okt. 1811 mit Sarah Fawkener, geb. . . 1789, † 1. Nov. 1817; II) 16. Juni 1819 mit Frances verw. (Frederick, † 18. Juni 1815) Howard, geb. Lambton a. d. H. der Earls of Durham, geb. 6. Sept. 1794, † 23. Nov. 1840.

Kinder: a) 1r Ehe: 1) † William Henry Frederick, geb. 31. Okt. 1817, † 11. März 1881; verm. 19. Aug. 1843 mit Lady Emily Lambton a. d. H. der Earls of Durham, geb. 17. Mai 1823, † 2. Nov. 1886.

Kinder: (1) Susan Louisa, geb. Cedicote Lodge, Welwyn, 16. Mai 1848; verm. London 21. Juli 1877 mit Cecil Foljambe, 1. Baron Hawkesbury of Haselbech and Ollerton. [2 Carlton House Terrace, London SW; Ollerton, Newark; Kirkham Abbey, York; Haselbech Hall, Northampton.]

(2) Henry Frederick Compton, geb. Ayot St. Lawrence, Welwyn, 6. Mai 1854, Lt. a. D.; verm. London 10. Juli 1888 mit — Lady Harriet Osborne a. d. H. der Dukes of Leeds, geb. 28. Juli 1867. [37 Eaton Pl., London SW.]

Kinder: a. Emily Georgiana Harriet, geb. London 22. Dez. 1890.
b. Evelyn Alice Beatrix, geb. London 30. Juli 1892.
c. Henry James Francis, geb. Fairoak, Petersfield, 17. Aug. 1893.
d. George Sidney Godolphin, geb. London 3. Dez. 1895.

(3) Cecil Charles, geb Ayot St. Lawrence, Welwyn, 14. Mai 1855, Kgl. großbrit. Major im 2. Bat. Highland Light Inf.; verm. Jullundur, Indien, 4. März 1890 mit — Maud Henrietta Halliday, geb. Calcutta . . . [Aldershot.]

Kinder: a. Frederick George, geb. Fyzabad, Indien, 2. Nov. 1891.
b. † Bruce Alwynne, geb. Munsoria 27. April 1894, † Kaibana 5. Juni 1894.
c. Ronald Valentine Cecil, geb. Cawnpore 14. Febr 1896.

(4) Spencer Frederick George, geb. . . 5. Jan. 1858, Kpt. a. D. [Rhodesia.]

— b) 2r Ehe: 2) † Francis, geb. 6. Febr. 1820, † 12. Jan. 1893; verm. I) 24. April 1856 mit Lady Elinor Fitzgibbon a. d. H. der Earls of Clare, geb. 13. März 1835 (getrennt 15. März 1866, wiederverm. . . 1872 mit Victor Jean Pellet); II) Dublin 14. Okt. 1876 mit — Janthe Florence Skyring, geb. . . . [. . .]

Söhne: a) 1r Ehe: (1) Reginald Richard Frederick, geb. im Haag 25. Febr. 1857; verm. Richmond 11. Sept. 1880 mit — Mary Constance Dupuis, geb. . . . [. . .]

Kinder: a. Rachel Muriel Constance Evelyn, geb. London 13. Okt. 1882.
b. Godfrey Lionel John, geb. London 30. März 1884.
c. Richard Charles Alexander, geb. Richmond 6. Aug. 1885.
d. Violet Gladys Diana, geb. London 6. Febr. 1887.
e. Beatrix Frances Dupuis, geb. London 8. März 1888.
f. Dorothy Alice Georgina, geb. . . 1891.

(2) Alfred Edward John, geb. Turin 19. Juni 1859, Kgl. großbrit. Major im Rgt Argyll and Sutherland Highlanders und Dep.-Hilfs-Gen.-Adj. des Distrikt-Kmdrs in Dublin; verm. London . . 1886 mit — Alice Isabella van der Byl, geb. Durban, Natal . . .

Sohn: Ralph Henry, geb. Capetown 27. April 1887.

(3) Ernest Lionel Francis, geb. Paris 2. Febr. 1863, Kais. ind. Staatsbeamter; verm. London 23. Febr. 1886 mit — Jessie Jenkins, geb. Westhouse 14. Mai 1867. [Vellore.]

Sohn: Alwyn Lionel Compton, geb. Mysore 26. März 1890.

— b) 2r Ehe: (4) Nigel Frederick Rupert, geb. Eastbourne 22. Jan. 1879. [. . .]

3) † Charles, geb. 24. Sept. 1822, † 21. Dez. 1890; verm. I) 27. Okt. 1847 mit

Digitized by

Felicia Lygon a. d. H. der Earls Beauchamp, geb. 27. Juni 1825, † 29. Okt. 1848; II) 25. Juni 1863 mit Louisa Cockburn, geb. . ., † 25. April 1869; III) . . 16. Juni 1873 mit Mary Gregg, geb. . ., † . . 26. Aug. 1900.

Söhne: a) 2r **Ehe:** (1) Louis Francis John, geb. . . 24. Okt. 1864, ehem. Lt. [. . .]

— b) 3r **Ehe:** Charles George, geb. Ryde 5. Juli 1874; verm. . . 27. Juli 1895 mit — Virginia Hoz, geb. . . . [. . .]

4) † George, geb. 9. Jan. 1824, † 21. Jan. 1889; verm. Yarmouth 16. Okt. 1848 mit — Emily Victorina Elizabeth a. d. H. der Bts Rumbold, geb. Auteuil 1. Okt. 1830 (gesch. 16. Juni 1866; Freifrau von Delmar [laut Kgl. preuß. Allerh. Kab.-Ordre aus Babelsberg 26. Juni 1869], wiederverm. Biarritz 20. Aug. 1870 mit Gaston Comte de La Rochefoucauld).

Kinder: (1) William Henry Alexander George Delmar, geb. Norwich 3. Okt. 1849; verm. Yarmouth 15. Sept. 1874 mit — Edith Chivers, geb. . . . [. . .]

Kinder: a. Georgina Edith, geb. Yarmouth 26. Juli 1875.

b. Charles Alfred William, geb. Yarmouth 28. Juli 1878. [. . .]

c. Edith Emily Ida, geb. Torquay 27. März 1881.

d. Louisa Anna Grace, geb. Norwich 27. März 1882.

(2) Emily Frances Ida, geb. Yarmouth 18. März 1852; verm. Biarritz 11. April 1877 mit Luigi Principe Pignatelli d'Aragon. [Neapel.]

5) Hon. Caroline Fanny, geb. Chiswick 11. Nov. 1826, HofD., ehem. EFrl. der Kgin Viktoria. [Berry Brost House, Ledgehill, Shaftesbury.]

2. † Hon. Charles, seit 15. Jan. 1858 1. Lord Chesham of Chesham, geb. 28. Aug. 1793, † 10. Nov. 1863; verm. 16. Juni 1814 mit Lady Catherine Gordon a. d. H. der Marquesses of Huntly, geb. 29. Sept. 1792, † 14. Dez. 1866.

Sohn: † William Cavendish, 2. Lord Chesham, geb. 29. Okt. 1815, † 27. Juni 1882; verm. 24. Juli 1849 mit Henrietta Lascelles a. d. H. der Earls of Harewood, geb. 14. Febr. 1830, † 21. Mai 1884.

Kinder: (1) Charles Compton William Cavendish, 3. Lord Chesham of Chesham, PC., geb. Latimer 13. Dez. 1850, Master of the Buckhounds, Kgl. großbrit. EOberst der Buckingham Yeomanry Cav., Kpt. a. D. der 10. Hussars; verm. Eccleston, Chester, 13. Nov. 1877 mit — Lady Beatrice Grosvenor a. d. H. der Dukes of Westminster, geb. 14. Nov. 1858. [Latimer, Chesham, Bucks.]

Kinder: a. Hon. Lilah Constance, geb. Grosvenor House, London, 20. März 1884.

b. Hon. John Compton, geb. London 13. Juni 1894.

(2) Hon. Georgiana Caroline, geb. Latimer 4. Febr. 1852; verm. London 26. Aug. 1875 mit Thomas Coke, 2. Earl of Leicester. [Holkham Hall, Norfolk.]

(3) Hon. Mary Susan Caroline, geb. Latimer 19. März 1853; verm. das. 19. Okt. 1878 mit Charles Lyttelton, 5. Viscount Cobham. [Hagley Park, Worcester.]

(4) Hon. Katherine Caroline, geb. Latimer 3. Dez. 1857; verm. Holkham 29. Juli 1882 mit Hugh Grosvenor, 1. Duke of Westminster.

(5) Hon. William Edwin, geb. London 18. Mai 1862, Kpt. der Gren. Guards; verm. . . Australien, 25. März 1885 mit — Elizabeth Janet Baillie, geb. Melbourne 22. Aug. 1864. [Blackbell Hall Chesham.]

Kinder: a. Elizabeth Compton, geb. London 7. März 1887.

b. Evan George Charles, geb. London 23. Febr. 1891.

(6) Hon. Edwin William, geb. Latimer 29. Okt. 1865. [Latimer.]

Digitized by Google

Dietrichstein zu Nikolsburg*

(a. d. H. Mensdorff-Pouilly).

Katholisch. — Nikolsburg, Mähren, und Wien, 4 Minoriten-Platz. — Französisches Geschlecht, das seine Abkunft von den ehemaligen Besitzern der (1395 zur Baronie erhobenen) Hschaft Pouilly (Lothringen), den mutmaßlichen Nachkommen der alten Gfn von Ardenne-Lothringen-Bouillon, herleitet; oesterr. Gf von Mensdorff-Pouilly Wien 29. Nov. 1818 für Emanuel von Mensdorff-Pouilly, geb. 24. Jan. 1777, † 28. Juni 1852, K. u. K. Gen. (s. Taschenbuch der Gräfl. Häuser: Mensdorff-Pouilly); böhm. Inkolat 17. Dez. 1839; oesterr. Wappenänderung Wien 26. März 1844; oesterr. Fst (primog.) Dietrichstein zu Nikolsburg mit dem Prädikat „Durchlaucht" für Alexander Gfn von Mensdorff-Pouilly infolge seiner Ehe mit Alexandrine Gfin Dietrichstein (s. unten und II. Abt.) 23. Dez. 1868 (Diplom vom 20. März 1869); Verleihung des Namens Grafen und Gräfinnen Mensdorff-Pouilly-Dietrichstein für die übrige Nachkommenschaft 26. Febr. (Diplom Wien 6. April) 1887; Errichtung der Fkhschaft Nikolsburg, Mähren, mit Thiergarten, NOesterreich und der Besitzung in Wien durch Gesetz vom 28. Mai 1889. — S. Jahrg. 1888 S. 277.

Hugo Alfons Eduard Emanuel Joseph Johann Wenceslaus 2. Fürst von Dietrichstein zu Nikolsburg, Graf Mensdorff-Pouilly, Durchl., geb. Prag 19. Dez. 1858, Sohn des 1. Fstn Alexander, geb. 4. Aug. 1813, † 14. Febr. 1871; Herr des landtäfligen Gutes Dietrichstein in Kärnten, K. u. K. Km., Oberst und Flügeladj. S. apost. M.; verm. Baden-Baden 27. Juli 1892 mit — Olga Alexandrowna Prsfsin Dolgoruky, geb. St. Petersburg 15./27. Nov. 1873, K. u. K. PD.

Kinder: 1) Gfin Alexandrine, geb. Wien 24. März 1894.
2) Gfin Olga, geb. Wien 4. Dez. 1897.
3) Gf Alexander Albert Viktor Olivier Anton, geb. Weidlingau 15. Juli 1899.
4) Gfin Maria Epiphania Klothilde, geb. Wien 6. Jan. 1901.

Geschwister.

1. Gf Albert Viktor Julius Joseph Michael, geb. Lemberg 5. Sept. 1861, K. u. K. Km. und Leg.-Rat bei der oesterr.-ungar. Botschaft in London, K. u. K. Lt. der Res., Hauskomtur des Hoch- und Deutschmeistertums.
2. Gfin Klothilde Wilhelmine Josepha Gabriele Maria Innocentia, geb. Wien 23. Dez. 1867, StkrD.; verm. Wien 1. März 1897 mit Albert Gfn Apponyi von Nagy-Appony. [Schloß Eberhard, Preßburger Komitat.]

Mutter.

Verw. Fstin Alexandrine von Dietrichstein zu Nikolsburg Durchl., geb. Gfin von Dietrichstein-Proskau und Leslie, geb. 29. Febr. 1824 (s. II. Abt.), Stifterin des Familienfideikommisses aus den von ihr ererbten Fstl. Dietrichsteinschen Besitzungen (s. oben); K. u. K. PD., StkrD. und ED. des souv. Malt.-RrO.; verm. Wien 28. April 1857. [Wien, Minoritenplatz 4, und Ischl.]

Dino, s. Talleyrand und Sagan.

Dohna.*

Evangelisch. — Schlobitten, Proekelwitz und Mohrungen, Ostpreußen. — Erste nachweisbare erbliche Belehnung dieses alten Dynastengeschlechtes mit der Reichsburggrafschaft Donyn (dem heutigen Dohna im Kgr. Sachsen) Merseburg 1153 (durch Kaiser Friedrich I. Barbarossa) für Henricus. Vertreibung aus der Burggfschaft durch die Markgfn von Meißen 1402. Letzte Belehnung Briren 20. Dez. 1423 (durch Kaiser Sigismund); Erwerb von Schlobitten 1592; Erstgeburtserbfolge 1. Juni 1600; Anerkennung als Burggrafen und Grafen Prag

Digitized by Google

Felicia Lygon a. d. H. der Earls Beauchamp, geb. 27. Juni 1825, † 29. Okt. 1848; II) 25. Juni 1863 mit Louisa Cockburn, geb. . ., † 25. April 1869; III) . . 16. Juni 1873 mit Mary Gregg, geb. . ., † . . 26. Aug. 1900.

Söhne: a) 2r Ehe: (1) Louis Francis John, geb. . . 24. Okt. 1864, ehem. Lt. [. . .]

— b) 3r Ehe: Charles George, geb. Ryde 5. Juli 1874; verm. . . 27. Juli 1895 mit — Virginia Hoz, geb. . . . [. . .]

4) † George, geb. 9. Jan. 1824, † 21. Jan. 1889; verm. Yarmouth 16. Okt. 1848 mit — Emily Victorina Elizabeth a. d. H. der Bts Rumbold, geb. Auteuil 1. Okt. 1830 (gesch. 16. Juni 1866; Freifrau von Delmar [laut Kgl. preuß. Allerh. Kab.-Ordre aus Babelsberg 26. Juni 1869], wiederverm. Biarritz 20. Aug. 1870 mit Gaston Comte de La Rochefoucauld).

Kinder: (1) William Henry Alexander George Delmar, geb. Norwich 3. Okt. 1849; verm. Yarmouth 15. Sept. 1874 mit — Edith Chivers, geb. . . . [. . .]

Kinder: a. Georgina Edith, geb. Yarmouth 26. Juli 1875.

b. Charles Alfred William, geb. Yarmouth 28. Juli 1878. [. . .]

c. Edith Emily Ida, geb. Torquay 27. März 1881.

d. Louisa Anna Grace, geb. Norwich 27. März 1882.

(2) Emily Frances Ida, geb. Yarmouth 18. März 1852; verm. Biarritz 11. April 1877 mit Luigi Principe Pignatelli d'Aragon. [Neapel.]

5) Hon. Caroline Fanny, geb. Chiswick 11. Nov. 1826, HofD., ehem. EFrl. der Kgin Viktoria. [Berry Brost House, Ledgehill, Shaftesbury.]

2. † Hon. Charles, seit 15. Jan. 1858 1. Lord Chesham of Chesham, geb. 28. Aug. 1793, † 10. Nov. 1863; verm. 16. Juni 1814 mit Lady Catherine Gordon a. d. H. der Marquesses of Huntly, geb. 29. Sept. 1792, † 14. Dez. 1866.

Sohn: † William Cavendish, 2. Lord Chesham, geb. 29. Okt. 1815, † 27. Juni 1882; verm. 24. Juli 1840 mit Henrietta Lascelles a. d. H. der Earls of Harewood, geb. 14. Febr. 1830, † 21. Mai 1884.

Kinder: (1) Charles Compton William Cavendish, 3. Lord Chesham of Chesham, PC., geb. Latimer 13. Dez. 1850, Master of the Buckhounds, Kgl. großbrit. GOberst der Buckingham Yeomanry Cav., Kpt. a. D. der 10. Hussars; verm. Eccleston, Chester, 13. Nov. 1877 mit — Lady Beatrice Grosvenor a. d. H. der Dukes of Westminster, geb. 14. Nov. 1858. [Latimer, Chesham, Bucks.]

[illegible]ber: a. Hon. Lilah Constance, geb. Grosvenor House, London, 20. März [illegible].

[illegible]n. John Compton, geb. London 13. Juni 1894.

[illegible] Georgiana Caroline, geb. Latimer 4. Febr. 1852; verm. London [illegible]g. 1875 mit Thomas Coke, 2. Earl of Leicester. [Holkham Hall, [illegible]f.]

[illegible] Mary Susan Caroline, geb. Latimer 19. März 1853; verm. das. [illegible]kt. 1878 mit Charles Lyttelton, 5. Viscount Cobham. [Hagley Park, [illegible]ester.]

[illegible]n. Kather[illegible]ne, geb. Latimer 8. Dez. 1857; verm. Holkham [illegible] Juli 1882 [illegible] Grosvenor, 1. Duke of Westminster.

[illegible]on. Will[illegible] geb. London 18. Mai 1862, Kpt. der Gren. [illegible]uards; ve[illegible], 25. März 1885 mit — Elizabeth Janet [illegible]aillie[illegible]2. Aug. 1864. [Blackbell Hall Chesham.]

Kinder: a. [illegible]mpton, geb. London 7. März 1887.

b. Eva[illegible] geb. London 23. Febr. 1891.

c) Hon. [illegible]eb. Latimer 29 Okt. 1865. [Latimer.]

Dietrichstein zu Nikolsburg*

(a. d. H. Mensdorff-Pouilly).

Katholisch. — Nikolsburg, Mähren, und Wien, 4 Minoriten-Platz. — Französisches Geschlecht, das seine Abkunft von den ehemaligen Besitzern der (1895 zur Baronie erhobenen) Hschaft Pouilly (Lothringen), den mutmaßlichen Nachkommen der alten Gfn von Ardenne-Lothringen-Bouillon, herleitet; oesterr. Gf von Mensdorff-Pouilly Wien 29. Nov. 1818 für Emanuel von Mensdorff-Pouilly, geb. 24. Jan. 1777, † 28. Juni 1852, K. u. K. Gen. (s. Taschenbuch der Gräfl. Häuser: Mensdorff-Pouilly); böhm. Inkolat 17. Dez. 1839; oesterr. Wappenänderung Wien 26. März 1844; oesterr. Fst (primog.) Dietrichstein zu Nikolsburg mit dem Prädikat „Durchlaucht" für Alexander Gfn von Mensdorff-Pouilly infolge seiner Ehe mit Alexandrine Gfin Dietrichstein (s. unten und II. Abt.) 23. Dez. 1868 (Diplom vom 20. März 1869); Verleihung des Namens Grafen und Gräfinnen Mensdorff-Pouilly-Dietrichstein für die übrige Nachkommenschaft 26. Febr. (Diplom Wien 6. April) 1887; Errichtung der Fkhschaft Nikolsburg, Mähren, mit Thiergarten, NOesterreich und der Besitzung in Wien durch Gesetz vom 28. Mai 1889. — S. Jahrg. 1888 S. 277.

Hugo Alfons Eduard Emanuel Joseph Johann Wenceslaus 2. Fürst von Dietrichstein zu Nikolsburg, Graf Mensdorff-Pouilly, Durchl., geb. Prag 19. Dez. 1858, Sohn des 1. Fsten Alexander, geb. 4. Aug. 1813, † 14. Febr. 1871; Herr des landtäfligen Gutes Dietrichstein in Kärnten, K. u. K. Km., Oberst und Flügeladj. S. apost. M.; verm. Baden-Baden 27. Juli 1892 mit — Olga Alexandrowna Przssin Dolgoruky, geb. St. Petersburg 15./27. Nov. 1873, K. u. K. PD.

Kinder: 1) Gfin Alexandrine, geb. Wien 24. März 1894.
2) Gfin Olga, geb. Wien 4. Dez. 1897.
3) Gf Alexander Albert Viktor Olivier Anton, geb. Weidlingau 15. Juli 1899.
4) Gfin Maria Epiphania Klothilde, geb. Wien 6. Jan. 1901.

Geschwister.

1. Gf Albert Viktor Julius Joseph Michael, geb. Lemberg 5. Sept. 1861, K. u. K. Km. und Leg.-Rat bei der oesterr.-ungar. Botschaft in London, K. u. K. Lt. der Res., Hauskomtur des Hoch- und Deutschmeistertums.
2. Gfin Klothilde Wilhelmine Josepha Gabriele Maria Innocentia, geb. Wien 23. Dez. 1867, StkrD.; verm. Wien 1. März 1897 mit Albert Gfn Apponyi von Nagy-Appony. [Schloß Eberhard, Preßburger Komitat.]

Mutter.

Verw. Fstin Alexandrine von Dietrichstein zu Nikolsburg Durchl., geb. Gfin von Dietrichstein-Proskau und Leslie, geb. 29. Febr. 1824 (s. II. Abt.), Stifterin des Familienfideikommisses aus den von ihr ererbten Fstl. Dietrichsteinschen Besitzungen (s. oben); K. u. K. PD., StkrD. und ED. des souv. Malt.-RrD.; verm. Wien 28. April 1857. [Wien, Minoritenplatz 4, und Ischl.]

Dino, s. Talleyrand und Sagan.

Dohna.*

Evangelisch. — Schlobitten, Proekelwitz und Mohrungen, Ostpreußen. — Erste nachweisbare erbliche Belehnung dieses alten Dynastengeschlechtes mit der Reichsburggrafschaft Donyn (dem heutigen Dohna im Kgr. Sachsen) Merseburg 1153 (durch Kaiser Friedrich I. Barbarossa) für Henricus. Vertreibung aus der Burggfschaft durch die Markgfn von Meißen 1402. Letzte Belehnung Brixen 20. Dez. 1423 (durch Kaiser Sigismund); Erwerb von Schlobitten 1592; Erstgeburtserbfolge 1. Juni 1600; Anerkennung als Burggrafen und Grafen Prag

Digitized by Google

18. März 1648 (durch Kaiser Ferdinand III); desgl. kurbrandenburg. Anerkennung Kleve 27. Juni 1648; nach Erlöschen einer schles. Linie Ererbung der freien Standesherrschaft Wartenberg 9. April 1711 (verkauft 1734); erbl. Mitgl. des preuß. Herrenhauses 12. Okt. 1854; preuß. Fst (primog.) zu Dohna-Schlobitten mit dem Prädikat „Durchlaucht" Berlin 1. Jan. 1900. — W. (1900): unverändert, mit Fstl. Abzeichen. — Die Nachgeborenen führen den Titel Burggraf und Graf und Burggräfin und Gräfin zu Dohna-Schlobitten mit dem Präd. Hochgeboren.

Richard Wilhelm Ludwig 1. Fürst zu Dohna-Schlobitten, Burggraf zu Dohna, Durchl., geb. Turin 17. Aug. 1843, Sohn des Burggfn und Gfn Richard, geb. 6. April 1807, † 12. Juli 1894, und seiner Gem. Mathilde geb. Gfin zu Waldburg-Truchseß-Capustigall, geb. 23. Jan. 1813, verm. 6. Juni 1835, † 1. Dez. 1858, Herr auf Schlobitten und Prökelwitz, erbl. Mitgl. des preuß. Herrenh., Kgl. preuß. Major à la suite d. A., RRr des Joh.-O.; verm. Schlobitten 20. Juli 1868 mit — Amélie Burggfin und Gfin zu Dohna-Schlodien a. d. H. Mallmitz, geb. Charlottenburg 1. Nov. 1837.

Sohn: Burggf u. Gf Richard Emil, geb. Göllmen 8. Okt. 1872, Kgl. preuß. Lt. u. Adj. des Rgts der Gardes du Corps; verm. Lich 28. April 1898 mit — Marie Mathilde Prinzessin zu Solms-Hohensolms-Lich Durchl., geb. 24. Aug. 1873. [Potsdam.]

Kinder: 1) Burggf u. Gf Wilhelm Hermann Alexander Richard, geb. Potsdam 11. Dez. 1899.

2) Burggfin u. Gfin Ursula Anna Agnes Amélie geb. Potsdam 12. Dez. 1900.

Donnersmarck*

(a. d. H. der Gfn Henckel Frhrn von Donnersmarck).

Protestantisch. — Schloß Neudeck bei Tarnowitz und Berlin. — Böhm. Inkolat am Dienstag nach Mathäus (23. Sept.) 1608; böhm. Reichsfrhr mit „von Donnersmarck auf Gfell und Wesendorf" und Wappenbesserung Regensburg 18. Dez. 1636; erbländ.-oesterr. Gf Innsbruck 29. Juli 1651; böhm. Gf Wien 5. März 1661; Freier Standesherr zu Beuthen, OSchles., Wien 14. Nov. 1697; die Freie Standesherrnwürde vererbt auf den Senior der Gesamtfamilie durch preuß. Edikt 16. April 1748; Erb-Oberlandmundschenk im Hzgt. Schlesien 2. Aug. 1838; erbl. Mitgl. des preuß. Herrenhauses (als Freier Standesherr auf Beuthen und Tarnowitz-Neudeck) 12. Okt. 1854 (und als Herr von Zyglin) 10. Jan. 1887. — Preuß Fst (primog.) von Donnersmarck mit dem Präd. „Durchl." Berlin 18. Jan. 1901. W. 1901: Geteilt; oben in Rot ein wachsender goldener Löwe; unten in Gold drei (2, 1) rote Rosen. Auf dem gekrönten Helme mit rot-goldenen Decken der wachsende Löwe. Fürstenmantel und -hut. Devise: memento vivere. — Besitz: a) das Fideikommiß (gestiftet 4. Jan., bestätigt 18. Febr. 1867) Klein-Zyglin (12697 ha) in den Kreisen Tarnowitz und Lublinitz mit erbl. Sitze im preuß. Herrenhause vom 10. Jan. 1887; b) das Fideikommiß (gestiftet 29. Okt., bestätigt 10. Nov. 1891) Repten mit Stollarzowitz, Wieschowa, sowie den Gütern Kunary, Nierada, Pilzendorf, Mikultschütz, Koslowagura und Grzybowitz (zusammen 4034 ha), Kr. Tarnowitz.

Guido Georg Friedrich Erdmann Heinrich Adelbert Graf Henckel, 1. Fürst von Donnersmarck, Durchl., geb. Breslau 10. Aug. 1830, 13. Freier Standesherr auf Beuthen, Herr auf Tarnowitz-Neudeck, Stifter und Herr der Fideikommisse Zyglin und Repten, Herr der Hschaft Zabrze, Kr. Zabrze, ferner der Rrgüter Ramin, Chropaczow, Schwientochlowitz und Heyduck, Kr. Beuthen, und Makoschau, Kr. Zabrze, Preußen, (zus. 23295 ha), der Güter Tąbkowice und Dobierzowice (zus. 1125 ha), Russ.-Polen, der Hschaft Lipowiec (8076 ha), Galizien, und der Hschaften Sztakczin und Telepoe Jablonka, Ungarn (zus. 11410 ha); Erb-Oberlandmundschenk im Hzgt. Schlesien, erbl. Mitgl. des preuß. Herrenhauses, Kgl. preuß. WGRat, Mitgl. des Kgl. preuß. Staatsrats und des Volkswirtschaftsrats, ERr des

Digitized by Google

Joh.-O.; verm. I) Paris 28. Okt. 1871 mit Blanche Pauline Thereſe verw. di Paiva, geb. Lachmann, geb. Moskau 7. Mai 1826, † Neudeck 21. Jan. 1884; II) Wiesbaden 11. Mai 1887 mit — Katharina geſch. von Muraview, geb. von Slepzow, geb. . . 16. Febr. 1862 (griech.-kath.). [Schloß Neudeck bei Tarnowitz und Berlin.]

Söhne 2r Ehe: 1) Gf Guido-Otto Karl Lazarus, geb. Berlin 23. Mai 1888.
2) Gf Kraft Paul Alfred Ludwig Guido Raoul, geb. Berlin 12. März 1890.

Doria-Pamphilj-Landi.*

Katholiſch. — Rom. — Genueſer Patrizierfamilie, die ſich urkundlich bis auf Paolo d'Oria 1335 zurückverfolgen läßt; Andrea Doria, geb. 30. Nov. 1468, Doge von Genua 1528, † 25. Nov. 1560, wurde Principe di Melfi 1531 und Marcheſe di Turſi (Prov. Potenza) 1555; Marcheſe di Civiez und Conte di Cavallimonte 1576; Duca d'Avigliano 15. Sept. 1618; Duca di Turſi 27. Juli 1594 und Principe d'Avella 9. April 1607 (erloſchen 24. Nov. 1749, ſ. Colonna); Reichsfſt (primog.) mit dem Prädikat „Hochgeboren" unter Erhebung der Hſchaft Torriglia und des Marcheſats Borgo di S. Stefano (Prov. Genua) zum Reichsfſtt. d. d. Wien 13. Mai 1760; Erbung der Fkhſchaften des erloſchenen Hauſes Pamphilj, ſowie Annahme des Namens Doria-Pamphilj-Landi 9. Dez. 1760 (die aus Gubbio, Prov. Perugia, ſtammende Familie Pamphilj erhielt durch Giovanni Battiſta Pamphilj [ſeit 15. Sept. 1644 Papſt Innocenz X.] das Patriziat von Rom und die Principati di S. Martino u. Valmontone und erbt von der Familie Landi die Principati Val di Taro, Bardi und Corupiano . .), Principe Doria-Pamphilj-Landi (primog.) . . 1854. — S. Jahrg. 1848, S. 123. — Die Mitgl. des Hauſes führen den Familiennamen Doria-Pamphilj-Landi.

Alfonſo Maria Principe Doria-Pamphilj-Landi, Fürſt von Torriglia, Principe di Melfi und Valmontone, Duca d'Avigliano, geb. Rom 25. Sept. 1851, Sohn des Fſtn Filippo, geb. 28. Sept. 1813, † 19. März 1876, und ſeiner Gem. Lady Mary Talbot a. d. H. der Earls of Shrewsbury, geb. 26. Mai 1815, verm. 9. April 1839, † 18. Dez. 1858; folgte ſeinem Bruder, dem Fſtn Giovanni Andrea, geb. 4. Aug. 1843, † 7. April 1890; FMr des ſouv. Malt.-RrO. ꝛc.; verm. London 24. Juni 1882 mit — Lady Emily Pelham Clinton a. d. H. der Dukes of Newcaſtle, geb. 28. März 1863, ED. des ſouv. Malt.-RrO.

Kinder: 1) Filippo Andrea, geb. Rom 1. März 1886.
2) Orietta, geb. Rom 25. Mai 1887.

Schweſtern.

1. Tereſa Maria, geb. Rom 1. März 1840, HofD. der Kgin-Mutter von Italien; verm. Rom 14. Jan. 1858 mit Emilio Maſſimo, Duca di Rignano.
2. Guendalina, geb. Vegli 1. Aug. 1846, PD. der Kgin-Mutter von Italien; verm. Rom 24. Febr. 1868 mit Giovanni Luca Cavazzi Conte della Somaglia, † 6. März 1896. [Mailand.]
3. Olimpia, geb. Rom 21. Okt. 1854; verm. daſ. 20. Mai 1878 mit Fabrizio Colonna, Principe d'Avella.

Dorſet*

(a. d. H. Sackville; im Mannesſtamme erloſchen).

Anglikaniſch. — Normänniſche Familie, deren Ahnherr Herbrand de Salkeville um 1070 geweſen ſein ſoll; Sir Thomas Sackville wurde Lord Buckhurſt (Suſſex) 8. Juni 1567 und Earl of Dorſet 13. März 1604; der 6. Earl Charles wurde Earl of Middleſex und Lord Cranfield (Titel ſeines mütterlichen Großvaters) 1675; der 7. Earl Lionel wurde Duke of Dorſet 13. Juni 1720; ſein 3. Sohn Lord George Sackville wurde Lord

Digitized by Google

Bolebroke und Viscount Sackville 11. Febr. 1782, dessen Sohn Charles nach dem Ableben des 4. Duke die Titel mit den übrigen vereinigte 14. Febr. 1815 — alles im Peerage von England.

† Charles Sackville-Germain, 5. Duke of Dorset, geb. 27. Aug. 1767, † 29. Juli 1843.

Bruder.

† Hon. George Sackville, geb. 7. Dez. 1770, † 31. Mai 1836; verm. 8. Dez. 1814 mit Harriet Pearce, geb. . . , † 18. April 1835.

Tochter: Caroline Harriet Sackville, geb. Drayton 8. Okt. 1815; verm. . . 20. Juni 1837 mit William Bruce Stopford-Sackville, † 29. Mai 1872. [Drayton House, Thrapston, Northamptonshire.]

Doudeauville, s. La Rochefoucauld. — (Douglas-Hamilton), s. Hamilton.

del Drago.*

Katholisch. — Rom, Via 4 Fontane, 20. — Römische Familie, die ihre Abstammung von Rodolphe de Dragonibus, Kais. Vikar von Assisi, 1133 herleitet; Barone de San Vittorino 1519; Marchese de Riofreddo 1622; Principe di Mazzano, d'Antuni e di Trevignano (Erwerbung der Titel und Güter der Familie Biscia) 1671; röm. Principe (primog.) del Drago 1832. — S. Jahrg. 1890, S. 281. — Die Mitgl. des Hauses führen den Familiennamen del Drago

Filippo Massimiliano Giovanni Battista Gaspare Baldassare Melchiorre Principe del Drago ꝛc., Principe di Mazzano, d'Antuni e di Trevignano, Conte d'Ascrea ꝛc., geb. Rom 4. März 1824, Sohn des Principe Urbano, geb. 9. März 1773, † 25. Juli 1851, und seiner Gem. Teresa Massimo a. d. H. der Principi Massimo, geb. 14. März 1801, verm. 26. Mai 1821, † 19. Mai 1858; verm. Malmaison bei Paris 23. Jan. 1856 mit — Maria Milagros Maria del Carmen Amparo Isabella Fernanda Juana Munoz y Borbon, Marquesa de Castillejo a. d. H. der Duques de Rianfares, geb. im Pardo bei Madrid 8. Nov. 1835.

Söhne: 1) Ferdinando Maria Cristina Urbano Filippo Giovanni, Principe d'Antuni, geb. Rom 21. Febr. 1857; EKr des souv. Malt.-RrO.; verm. I) Paris 24. Nov. 1881 mit Maria a. d. H. der Marqueses de la Gandara, geb. 31. Juli 1862, † 23. Sept. 1886; II) Rom 4. März 1894 mit — Elika Potenziani a. d. H. der Principi di San Mauro, geb. Bologna 7. Okt. 1874. [Rom.]

Kinder: a) 1r Ehe: (1) Giovanni Alfonso Maria Filippo Gioacchino Ferdinando Francesco Luigi, geb. Rom 4. Okt. 1882.

(2) Giovanni Battista Maria Filippo Gioacchino Ferdinando Urbano, geb. Rom 28. April 1884.

— b) 2r Ehe: (3) Maria-Cristina Yolanda Teresa Milagros, geb. Rom 7. Okt. 1895.

(4) Ortensia Elika Maria Milagros Sofia, geb. Rom 25. Dez. 1897.

(5) Rodolfo Maria Giovanni Francesco Domenico Giuseppe, geb. Rom 21. Juni 1900.

2) Francesco d'Assisi Maria Ferdinando Filippo Costantino Anastasio, Conte d'Ascrea, geb. Rom 27. April 1858; verm. Brüssel 16. Juni 1897 mit — Marie Angélique Cécile Vandernoot d'Aschе a. d. H. der Contes Vandernoot, Marquis d'Aschе, geb. Brüssel . . 1864. [Rom.]

3) Luigi Gonzaga Maria Ferdinando Antonio Stefano Agostino, geb. Rom 20. Juni 1859; verm. das. 30. Juli 1891 mit — Angela verw. Marchesa (Alfonso,

Digitized by Google

† . . 1890) Bevilacqua-Vincenzi di Tornano, geb. a. d. H. der Marchesi Pellegrini-Quarantotti, geb. Rom 30. Aug. 1857. [Rom, Villino del Drago, 7 Via Vicenza.]
Söhne: (1) Clemente, geb. Rom 9. Sept. 1897.
(2) Mario Filippo Benedetto, geb. Rom 25. März 1899.
4) Giovanni Battista Maria Ladislao Urbano Ferdinando Filippo, geb. Rom 12. Aug. 1860. [Rom.]

(Duchesne de Gillevoisin), s. Conegliano. — (Duff), s. Fife. — (Durfort-Civrac), s. Lorge. — Elchingen, s. de la Moskwa. — Epinoy, s. Ligne. — (Erba), s. Odescalchi.

Eßling*

(a. d. H. Massena).

Katholisch. — Paris, 8 Rue Jean Goujon, und Nizza. — André Massena, geb. zu Nizza 6. Mai 1756, † 4. April 1817, wurde franz. Duc (primog.) de Rivoli (Dorf in der ital. Prov. Verona) 1807; franz. Prince (primog.) d'Eßling (in der niederoesterr. Bez.-Hptmschaft Groß-Enzersdorf) 1810, Pair von Frankreich 20. Dez. 1814. — S. Jahrg. 1877. S. 297. — Die Mitgl. des Hauses führen den Familiennamen Massena d'Eßling de Rivoli.

Victor Massena, 4. Prince d'Eßling, Duc de Rivoli, geb. Paris 14. Jan. 1836, Sohn des Duc Victor, geb. 2. April 1799, † 19. April 1863, und seiner Gem. Anna geb. Debelle, geb. 28. Juli 1802, verm. 23. April 1823, † 28. Jan. 1887; ehem. Mitgl. der franz. Gesetzgeb. Vers. u. Off. der Kav.; verm. Paris 18. Okt. 1882 mit — Paule verw. Ducheſſe (Michel, † 23. Febr. 1881) d'Elchingen, geb. Paris 28. Okt. 1847, der Cécilie verw. (Karl) Heine, geb. Furtado, Adoptivtochter.
Kinder: 1) Anna Victoire Andrée, geb. Paris 21. März 1884.
2) Victoire Laure Anna Gabrielle, geb. Paris 5. Aug. 1888.
3) André Prosper Victor Eugène Napoléon, geb. Paris 7. Juli 1891.

Schwestern.

1. Françoise Anna Victoire, geb. Schloß La Ferté-St. Aubin, Loiret, 8. Jan. 1824; verm. Paris 11. März 1848 mit Gustave Charles Prosper Comte Reille, † 22. März 1895. [Paris, 8 Boulevard de La Tour-Maubourg.]
2. Marie Anna Victoire, geb. Schloß La Ferté-St. Aubin 9. Juni 1826; verm. Paris 29. April 1852 mit Jules Lescuyer d'Attainville, † 22. Nov. 1882. [Paris, 8 Rue Jean Goujon.]

Estissac, s. La Rochefoucauld.

Eulenburg und Hertefeld.*

Evangelisch. — Liebenberg, Prov. Brandenburg, Hertefeld, Rheinprov., Preußen. — Obersächsische Dynasten zu Ilburg (Ileburg, dem heutigen Eilenburg) 1156 (a. d. H. der Burggfn von Wettin). Preuß. Of Berlin 19. Sept. 1786. Preuß. Namen- und Wappenvereinigung mit

Digitized by Google

denen der † Frhrn von Hertefeld Berlin 16. Febr. 1898 für den jeweiligen Besitzer des 3. Nov. 1866 gestifteten Hertefeldschen Fideikommisses. Preuß. Fst (primog.) zu Eulenburg und Hertefeld, Gf von Sandels, mit dem Präd. „Durchl." Berlin 1. Jan. 1900, geknüpft an den Besitz des Hertefeldschen Fideikommisses. Erbl. Mitgl. des preuß. Herrenh. Berlin 27 Jan. 1900. — W.: s. Jahrg. 1901. — Der älteste Sohn führt den Namen und Titel Graf zu Eulenburg und Hertefeld, die übrigen Nachgeborenen führen den Titel Graf und Gräfin zu Eulenburg mit dem Präd. Hochgeboren.

Philipp Friedrich Karl Alexander Botho, 1. Fürst zu Eulenburg und Hertefeld, Graf von Sandels, Durchl., geb. Königsberg i. Pr. 12. Febr. 1847, Sohn des Gfn Philipp, geb. Königsberg i. Pr. 24. April 1820, † Berlin 5. März 1889, und seiner Gem. Alexandrine Amalie Luise Gfin zu Eulenburg, Freiin von und zu Hertefeld, geb. Freiin von Rothkirch und Panthen, geb. Glogau 20. Juni 1824, verm. Berlin 22. April 1846, Erbfrau des Freiherrl. von Hertefeldschen Fideikommisses; Dr. jur., erbl. Mitgl. des preuß. Herrenh., WGRat und Kais. deutscher a. o. u. b. Botschafter in Wien; verm. Stockholm 20. Nov. 1875 mit — Augusta Charlotte Ulrika Konstantia von Sandels aus dem gleichnamigen, am Erlöschen stehenden Gfl. Hause, geb. Stockholm 12. Mai 1853, ED. des Kgl. bayer. Theresien-O. [Wien, Deutsche Botschaft.]

Kinder: 1) Gfin Alexandrine Elise Klara Antonie, geb. Liebenberg 1. Juli 1880.
2) Gf Friedrich-Wend zu Eulenburg und Hertefeld, geb. Starnberg 19. Sept. 1881.
3) Gfin Augusta Alexandrine, geb. Starnberg 1. Sept. 1882.
4) Gf Sigwart Botho Philipp August, geb. München 10. Jan. 1884.
5) Gf Karl Kuno Eberhard Wend, geb. Starnberg 16. Juni 1885.
6) Gfin Viktoria Ada Astrid Agnes, geb. Starnberg 13. Juli 1886.

Faggiano, s. Sant' Angelo. — (Faucigny), s. Lucinge.

Feltre*

(a. d. H. Goyon).

Katholisch. — Paris, 59 Rue St. Dominique, u. Schloß de la Roche-Goyon, Dpt Côtes-du-Nord. — Aus der Bretagne stammende Familie; franz. Duc (primog.) de Feltre [Übertragung des 29. März 1852 erloschenen Titels Duc de Feltre infolge der 16. Nov. 1836 geschlossenen Ehe des Charles Marie Auguste Comte de Goyon, geb. 13. Sept. 1803, † 17. Mai 1870, mit Oriane de Montesquiou-Fezensac, des Raymond Duc de Fezensac und der Henriette geb. Clarke de Feltre (Enkelin des 1. Duc de Feltre) Tochter, geb. 16. Nov. 1813, † 14. Juli 1887], 8. Juli 1864 resp. Sept. 1865; [Henri Jacques Guillaume Clarke, aus einer irländischen Familie, geb. Landrecies im Hennegau 17. Okt. 1765, † 28. Okt. 1818, wurde Comte de Hunebourg 24. April 1808, franz. Duc (primog.) de Feltre (Stadt in der ital. Prov. Belluno) 1809 und Pair von Frankreich 6. Juni 1814.] — S. Jahrg. 1891, S. 311, u. 1892, S. 1205.

Charles Maria Michel de Goyon, Duc de Feltre, geb. Chartenay, Dpt Loire-Inf., 14. Sept. 1844, ältester Sohn des Charles Marie Auguste Comte de Goyon (s. oben) und seiner Gem. Oriane geb. de Montesquiou-Fezensac; verm. Paris 5. Juni 1879 mit — Léonie de Cambacérès, geb. Paris 26. Aug. 1858.

Sohn: Auguste de Goyon de Feltre, geb. Schloß de la Roche-Goyon 17. Juli 1884.

Digitized by Google

Fezenſac*

(a. d. H. Montesquiou).

Katholiſch. — Paris, 5 Rue de la Baume, und Chât. de Marſan, Dpt Gers. — Gascogner Uradel, der ſeine Abkunft von einem 1070 gegründeten Seitenzweig der Comtes de Fezenſac (jetzt Vic-Fezenſac im Dpt Gers), herleitet und als deſſen urkundlicher Ahnherr Raimond-Aimeri de Montesquiou (ebenda), Kreuzritter 1190, betrachtet wird; franz. Anerkennung der Abkunft von den Comtes de Fezenſac und Genehmigung zur Führung des Namens Montesquiou-Fezenſac 1777 reſp. 31. Juli 1783; Pair von Frankreich und Duc (primog.) de Fezenſac 1815 reſp. 30. April 1821. — S. Jahrg. 1877. S. 275.

Philippe André Aimery Charles de Montesquiou, 3. Duc de Fezenſac, geb. Paris 26. Sept. 1843, Sohn des Roger Comte de Fezenſac, geb. 13. April 1809, † 6. April 1864, und ſeiner Gem. Gaſparine Urſule Ida geb. Fingerlin, geb. . . 1805, verm. 5. Jan. 1837, † 15. Febr. 1846; folgte ſeinem Großvater, dem 2. Duc Raymond-Aimery, geb. 26. Febr. 1784, † 18. Nov. 1867; verm. Paris 28. Jan. 1865 mit — Suzanne Roslin d'Ivry, geb. Paris 8. Juli 1845.

Fiano, ſ. Boncompagni-Ludoviſi-Ottoboni.

Fife*

(a. d. H. Duff).

Anglikaniſch. — 15 Portman Square. London W; Duff Houſe, Balvenie Caſtle und Auchintoul, Banff; Innes Houſe und Pluscarden Abbey, Moray; Cariſton, Forfar; Marr Lodge, Delgaty Caſtle und Skene, Aberdeen; Caſt Sheen Lodge, Surrey. — Schottiſche Familie, von der David Duff einen Freibrief auf Muldavit (Banffſhire) erhielt 1401; Baron Braco of Kilbryde im Peerage von Irland 28. Juli 1735; Viscount Macduff und Earl Fife (ſchottiſche Gfſchaft) im Peerage von Irland 16. April 1759; Baron Fife im Peerage von Großbritannien 19. Febr. 1790 (erloſchen 24. Jan. 1809); Erneuerung dieſer Baronie 27. April 1825 (erloſchen 9. März 1857); nochmalige Erneuerung 1. Okt. 1857; Duke of Fife und Marqueſs of Macduff 27. Juli 1889 im Peerage des Verein. Königreichs; Earl of Macduff und Duke of Fife im Peerage des Verein. Königreichs mit Berechtigung der Vererbung auf die älteſte Tochter als Counteſs of Macduff und Ducheſs of Fife und deren event. männliche Nachkommen reſp. auf die 2. Tochter und deren Nachkommen Whitehall 24. April 1900. — S. Jahrg. 1891, S. 311. — Die Mitgl. des Hauſes führen den Familiennamen Duff.

Alexander William George Duff, 1. Duke of Fife, geb. Duff Houſe 10. Nov. 1849, Sohn des 5. Earls James, geb. 6. Juli 1814, † 7. Aug. 1879, und ſeiner Gem. Lady Agnes Hay a. d. H. der Earls of Erroll, geb. 12. Mai 1829, verm. 16. März 1846, † 18. Dez. 1869; PC., Lord-Lt. von Elgin u. London, EOberſt der Banffſhire Art. Volunteers, ehem. Kpt. des Korps der Gentlemen at Arms; verm. im Buckingham Palaſt, London, 27. Juli 1889 mit — Louiſe Prſſſin von Großbritannien und Irland ꝛc. Kgl. Hoh., geb 20. Febr. 1867.

Töchter: 1) Lady Alexandra Victoria Alberta Edwina Louiſe, geb. Caſt Sheen Lodge 17. Mai 1891.

2) Lady Maud Alexandra Victoria Georgia Bertha, geb. Caſt Sheen Lodge 3. April 1893.

(Fitzalan-Howard), ſ. Norfolk. — (Fitz Gerald), ſ. Leinſter. — (Fitz-James), ſ. Berwick. — (Fitzroy), ſ. Grafton.

Digitized by

vereinigt — alles im Peerage von England. — S. Jahrg. 1877, S. 247. — Die Mitgl. des Hauses führen den Familiennamen Cavendish.

Spencer Compton Cavendish, 8. Duke of Devonshire, geb. London 23. Juli 1833, Sohn des 7. Duke William, geb. 27. April 1808, † 21. Dez. 1891, und seiner Gem. Lady Blanche Howard a. d. H. der Earls of Carlisle, geb. 11. Jan. 1812, verm. 26. Aug. 1829, † 27. April 1840; Lord-Präs. des Geh. Rats, Präs. des Unterrichtsamtes, Lord-Lt. und Custos Rotulorum von Derby, Bürgerm. von Eastbourne, EOberst der 2. Sussex Freiwill.-Art. und des 3. Bat. Sherwood Foresters, Kanzler der Universität Cambridge, Rr des Hosenb.-O. ꝛc.; verm. Mayfair 16. Aug. 1892 mit — Luise verw. (William, † 21. März 1890) Duchess of Manchester, geb. von Alten a. d. H. der Gfn von Alten, geb. Hannover 15. Jan. 1832.

Geschwister.

1. Lady Louisa Caroline, geb. Holkar Hall 16. März 1835; verm. London 26. Sept. 1865 mit Hon. Francis Egerton a. d. H. der Dukes of Sutherland, † 15. Dez. 1895.
2. † Lord Frederick, geb. 30. Nov. 1836, † 6. Mai 1882; verm. Windsor 7. Juni 1864 mit — Hon. Lucy Caroline Lyttelton a. d. H. der Lords Lyttelton, geb. Hagley Park 5. Sept. 1841, ehem. EFrl. der Kgin Viktoria. [21 Carlton House Terrace, London SW.]
3. † Lord Edward, geb. 28. Jan. 1838, † 18. Mai 1891; verm. London 3. Aug. 1865 mit — Emma Elizabeth Lascelles a. d. H. der Earls of Harewood, geb. London 17. Nov. 1838, ED. der Prsssin Christian zu Schleswig-Holstein. [78 Piccadilly, London W.]

   Söhne: 1) Victor Christian William, geb. London 31. Mai 1868, Kgl. Hofschatzmeister, MP. für West Derby, Kpt. der Derbyshire Yeomanry Cavalry; verm. Westminster 30. Juli 1892 mit — Lady Evelyn Emily Mary Fitzmaurice a. d. H. der Marquesses of Lansdowne, geb. Derreen 27. Aug. 1870. [78 Piccadilly, London W.]

   Kinder: (1) Edward William Spencer, geb. London 6. Mai 1895.
   (2) Maud Louisa Emma, geb. . . 20. April 1896.
   (3) Blanche Katherine, geb. . . 2. Febr 1898.
   (4) (Tochter), geb. London 28 Juli 1900.

   2) Richard Frederick, geb. Osborne 31. Jan. 1871, Lt. im 1. Vol.-Bat. des King's Own (R Lancaster) Rgt, MP. für Lonsdale; verm. Bestwood, Notts, 31. Juli 1895 mit — Lady Moyra Beauclerk a. d. H. der Dukes of St. Albans, geb. 20. Jan. 1876. [Ulverston.]

   Tochter: Elizabeth, geb. London 22. Jan. 1897.

   3) John Spencer, geb. Windsor 25. März 1875, Lt. im 1. Life Guards Rgt [London.]

Vaters-Bruder

aus des Großvaters William Cavendish, geb. 10. Jan. 1783, † 14. Jan. 1812, Ehe mit Hon. Louisa O'Callaghan a. d. H. der Lords Lismore, geb. . . 1788, verm. 18. Juli 1807, † 18. April 1863.

† Lord George, geb. 10. Aug. 1810, † 23. Sept. 1880; verm. 4. Juli 1835 mit Lady Louisa Lascelles a. d. H. der Earls of Harewood, geb. 10. Sept. 1812, † 10. März 1886.

Kinder: 1) Alice Louisa, geb. London 18. Juli 1837, ED. der Hzgin von Connaught; verm. London 22. Jan. 1863 mit Hon. Algernon Egerton a. d. H. der Dukes of Sutherland, † 14. Juli 1891.

2) James Charles, geb. London 15. Nov. 1838, Oberst der Derby R Volunteers, Kpt. a. D., Adj. des Königs. [3 Belgrave Place, London SW.]

3) Susan Henrietta, geb. London 29. Juli 1846; verm. das. 14. April 1868 mit Henry Robert Brand, 2. Viscount Hampden, ehem. Gouv. von Neu-Süd-Wales. [. . .]

Digitized by Google

Großvaters-Brüder

aus des Urgroßvaters, des Lords George Cavendish, 1. Earls of Burlington geb. 31. März 1754, † 9. Mai 1834, Ehe mit Lady Elizabeth Compton a. d. H. der Earls of Northampton, geb. 25. Juni 1760, verm. 27. Febr. 1782, † 7. April 1835.

1. † Hon. Henry, geb. 5. Nov. 1789, † 5. April 1873; verm. I) 24. Okt. 1811 mit Sarah Fawkener, geb. . . 1789, † 1. Nov. 1817; II) 16. Juni 1819 mit Frances verw. (Frederick, † 18. Juni 1815) Howard, geb. Lambton a. d. H. der Earls of Durham, geb. 6. Sept. 1794, † 23. Nov. 1840.

Kinder: a) 1r **Ehe**: 1) † William Henry Frederick, geb. 31. Okt. 1817, † 11. März 1881; verm. 19. Aug. 1843 mit Lady Emily Lambton a. d. H. der Earls of Durham, geb. 17. Mai 1823, † 2. Nov. 1886.

Kinder: (1) Susan Louisa, geb. Codicote Lodge, Welwyn, 16. Mai 1848; verm. London 21. Juli 1877 mit Cecil Foljambe, 1. Baron Hawkesbury of Haselbech and Ollerton. [2 Carlton House Terrace, London SW; Ollerton, Newark; Kirkham Abbey, York; Haselbech Hall, Northampton.]

(2) Henry Frederick Compton, geb. Ayot St. Lawrence, Welwyn, 6. Mai 1854, Lt. a. D.; verm. London 10. Juli 1888 mit — Lady Harriet Osborne a. d. H. der Dukes of Leeds, geb. 28. Juli 1867. [37 Eaton Pl., London SW.]

Kinder: a. Emily Georgiana Harriet, geb. London 22. Dez. 1890.
b. Evelyn Alice Beatrix, geb. London 30. Juli 1892.
c. Henry James Francis, geb. Fairoak, Petersfield, 17. Aug. 1893.
d. George Sidney Godolphin, geb. London 3. Dez. 1895.

(3) Cecil Charles, geb Ayot St. Lawrence, Welwyn, 14. Mai 1855, Kgl. großbrit. Major im 2. Bat. Highland Light Inf.; verm. Jullundur, Indien, 4. März 1890 mit — Maud Henrietta Halliday, geb. Calcutta . . . [Aldershot.]

Kinder: a. Frederick George, geb. Fyzabad, Indien, 2. Nov. 1891.
b. † Bruce Alwynne, geb. Munsoria 27. April 1894, † Kaibana 5. Juni 1894.
c. Ronald Valentine Cecil, geb. Cawnpore 14. Febr 1896.

(4) Spencer Frederick George, geb. . . 5. Jan. 1858, Kpt. a. D. [Rhodesia.]

— b) 2r **Ehe**: 2) † Francis, geb. 6. Febr. 1820, † 12. Jan. 1893; verm. I) 24. April 1856 mit Lady Elinor Fitzgibbon a. d. H. der Earls of Clare, geb. 13. März 1835 (getrennt 15. März 1866, wiederverm. . . 1872 mit Victor Jean Pellet); II) Dublin 14. Okt. 1876 mit — Janthe Florence Skyring, geb. . . . [. . .]

Söhne: a) 1r **Ehe**: (1) Reginald Richard Frederick, geb. im Haag 25. Febr. 1857; verm. Richmond 11. Sept. 1880 mit — Mary Constance Dupuis, geb. . . . [. . .]

Kinder: a. Rachel Muriel Constance Evelyn, geb. London 13. Okt. 1882.
b. Godfrey Lionel John, geb. London 30. März 1884.
c. Richard Charles Alexander, geb. Richmond 6. Aug. 1885.
d. Violet Gladys Diana, geb. London 6. Febr. 1887.
e. Beatrix Frances Dupuis, geb. London 8. März 1888.
f. Dorothy Alice Georgina, geb. . . 1891.

(2) Alfred Edward John, geb. Turin 19. Juni 1859, Kgl. großbrit. Major im Rgt Argyll and Sutherland Highlanders und Dep.-Hilfs-Gen.-Adj. des Distrikt-Kmdrs in Dublin; verm. London . . 1886 mit — Alice Isabella van der Byl, geb. Durban, Natal . . .

Sohn: Ralph Henry, geb. Capetown 27. April 1887.

(3) Ernest Lionel Francis, geb. Paris 2. Febr. 1863, Kais. ind. Staatsbeamter; verm. London 23. Febr. 1886 mit — Jessie Jenkins, geb. Westhouse 14. Mai 1867. [Vellore.]

Sohn: Alwyn Lionel Compton, geb. Mysore 26. März 1890.

— b) 2r **Ehe**: (4) Nigel Frederick Rupert, geb. Eastbourne 22. Jan. 1879. [. . .]

3) † Charles, geb. 24. Sept. 1822, † 21. Dez. 1890; verm. I) 27. Okt. 1847 mit

Digitized by Google

vereinigt — alles im Peerage von England. — S. Jahrg. 1877, S. 247. — Die Mitgl. des Hauses führen den Familiennamen Cavendish.

Spencer Compton Cavendish, 8. Duke of Devonshire, geb. London 23. Juli 1833, Sohn des 7. Duke William, geb. 27. April 1808, † 21. Dez. 1891, und seiner Gem. Lady Blanche Howard a. d. H. der Earls of Carlisle, geb. 11. Jan. 1812, verm. 26. Aug. 1829, † 27. April 1840; Lord-Präs. des Geh. Rats, Präs. des Unterrichtsamtes, Lord-Lt. und Custos Rotulorum von Derby, Bürgerm. von Eastbourne, EOberst der 2. Sussex Freiwill.-Art. und des 3. Bat. Sherwood Foresters, Kanzler der Universität Cambridge, Rr des Hosenb.-O. ꝛc.; verm. Mayfair 16. Aug. 1892 mit — Luise verw. (William, † 21. März 1890) Duchess of Manchester, geb. von Alten a. d. H. der Gfn von Alten, geb. Hannover 15. Jan. 1832.

Geschwister.

1. Lady Louisa Caroline, geb. Holkar Hall 16. März 1835; verm. London 26. Sept. 1865 mit Hon. Francis Egerton a. d. H. der Dukes of Sutherland, † 15. Dez. 1895.
2. † Lord Frederick, geb. 30. Nov. 1836, † 6. Mai 1882; verm. Windsor 7. Juni 1864 mit — Hon. Lucy Caroline Lyttelton a. d. H. der Lords Lyttelton, geb. Hagley Park 5. Sept. 1841, ehem. EFrl. der Kgin Viktoria. [21 Carlton House Terrace, London SW.]
3. † Lord Edward, geb. 28. Jan. 1838, † 18. Mai 1891; verm. London 3. Aug. 1865 mit — Emma Elizabeth Lascelles a. d. H. der Earls of Harewood, geb. London 17. Nov. 1838, ED. der Przssin Christian zu Schleswig-Holstein. [78 Piccadilly, London W.]

   Söhne: 1) Victor Christian William, geb. London 31. Mai 1868, Kgl. Hofschatzmeister, MP. für West Derby, Kpt. der Derbyshire Yeomanry Cavalry; verm. Westminster 30. Juli 1892 mit — Lady Evelyn Emily Mary Fitzmaurice a. d. H. der Marquesses of Lansdowne, geb. Derreen 27. Aug. 1870. [78 Piccadilly, London W.]

   Kinder: (1) Edward William Spencer, geb. London 6. Mai 1895.
   (2) Maud Louisa Emma, geb. . . 20. April 1896.
   (3) Blanche Katherine, geb. . . 2. Febr 1898.
   (4) (Tochter), geb. London 28. Juli 1900.

   2) Richard Frederick, geb. Osborne 31. Jan. 1871, Lt. im 1. Vol.-Bat. des King's Own (R Lancaster) Rgt, MP. für Lonsdale; verm. Bestwood, Notts, 31. Juli 1895 mit — Lady Moyra Beauclerk a. d. H. der Dukes of St. Albans, geb. 20. Jan. 1876. [Ulverston.]

   Tochter: Elizabeth, geb. London 22. Jan. 1897.

   3) John Spencer, geb. Windsor 25. März 1875, Lt. im 1. Life Guards Rgt [London.]

Vaters-Bruder

aus des Großvaters William Cavendish, geb. 10. Jan. 1783, † 14. Jan. 1812, Ehe mit Hon. Louisa O'Callaghan a. d. H. der Lords Lismore, geb. . . 1788, verm. 18. Juli 1807, † 18. April 1863.

† Lord George, geb. 10. Aug. 1810, † 23. Sept. 1880; verm. 4. Juli 1835 mit Lady Louisa Lascelles a. d. H. der Earls of Harewood, geb. 10. Sept. 1812, † 10. März 1886.

Kinder: 1) Alice Louisa, geb. London 18. Juli 1837, ED. der Hzgin von Connaught; verm. London 22. Jan. 1863 mit Hon. Algernon Egerton a. d. H. der Dukes of Sutherland, † 14. Juli 1891.

2) James Charles, geb. London 15. Nov. 1838, Oberst der Derby R Volunteers, Kpt. a. D., Adj. des Königs. [3 Belgrave Place, London SW.]

3) Susan Henrietta, geb. London 29. Juli 1846; verm. das. 14. April 1868 mit Henry Robert Brand, 2. Viscount Hampden, ehem. Gouv. von Neu-Süd-Wales. [. . .]

Digitized by Google

Großvaters-Brüder

aus des Urgroßvaters, des Lords George Cavendish, 1. Earls of Burlington geb. 31. März 1754, † 9. Mai 1834. Ehe mit Lady Elizabeth Compton a. d. H. der Earls of Northampton, geb. 25. Juni 1760, verm. 27. Febr. 1782, † 7. April 1835.

1. † Hon. Henry, geb. 5. Nov. 1789, † 5. April 1873; verm. I) 24. Okt. 1811 mit Sarah Fawkener, geb. . . 1789, † 1. Nov. 1817; II) 16. Juni 1819 mit Frances verw. (Frederick, † 18. Juni 1815) Howard, geb. Lambton a. d. H. der Earls of Durham, geb. 6. Sept. 1794, † 23. Nov. 1840.

Kinder: a) 1r **Ehe**: 1) † William Henry Frederick, geb. 31. Okt. 1817, † 11. März 1881; verm. 19. Aug. 1843 mit Lady Emily Lambton a. d. H. der Earls of Durham, geb. 17. Mai 1823, † 2. Nov. 1886.

Kinder: (1) Susan Louisa, geb. Cobicote Lodge, Welwyn, 16. Mai 1848; verm. London 21. Juli 1877 mit Cecil Foljambe, 1. Baron Hawkesbury of Haselbech and Ollerton. [2 Carlton House Terrace, London SW; Ollerton, Newark; Kirkham Abbey, York; Haselbech Hall, Northampton.]

(2) Henry Frederick Compton, geb. Ayot St. Lawrence, Welwyn, 6. Mai 1854, Lt. a. D.; verm. London 10. Juli 1888 mit — Lady Harriet Osborne a. d. H. der Dukes of Leeds, geb. 28. Juli 1867. [37 Eaton Pl., London SW.]

Kinder: a. Emily Georgiana Harriet, geb. London 22. Dez. 1890.
b. Evelyn Alice Beatrix, geb. London 30. Juli 1892.
c. Henry James Francis, geb. Fairoak, Petersfield, 17. Aug. 1893.
d. George Sidney Godolphin, geb. London 3. Dez. 1895.

(3) Cecil Charles, geb Ayot St. Lawrence, Welwyn, 14. Mai 1855, Kgl. großbrit. Major im 2. Bat. Highland Light Inf.; verm. Jullundur, Indien, 4. März 1890 mit — Maud Henrietta Halliday, geb. Calcutta . . . [Aldershot.]

Kinder: a. Frederick George, geb. Fyzabad, Indien, 2. Nov. 1891.
b. † Bruce Alwynne, geb. Munsoria 27. April 1894, † Kaibana 5. Juni 1894.
c. Ronald Valentine Cecil, geb. Cawnpore 14. Febr 1896.

(4) Spencer Frederick George, geb. . . 5. Jan. 1858, Kpt. a. D. [Rhodesia.]

— b) 2r **Ehe**: 2) † Francis, geb. 6. Febr. 1820, † 12. Jan. 1893; verm. 1) 24. April 1856 mit Lady Elinor Fitzgibbon a. d. H. der Earls of Clare, geb. 13. März 1835 (getrennt 15. März 1866, wiederverm. . . 1872 mit Victor Jean Pellet); II) Dublin 14. Okt. 1876 mit — Janthe Florence Skyring, geb. . . . [. . .]

Söhne: a) 1r **Ehe**: (1) Reginald Richard Frederick, geb. im Haag 25. Febr. 1857; verm. Richmond 11. Sept. 1880 mit — Mary Constance Dupuis, geb. . . . [. . .]

Kinder: a. Rachel Muriel Constance Evelyn, geb. London 13. Okt. 1882.
b. Godfrey Lionel John, geb. London 30. März 1884.
c. Richard Charles Alexander, geb. Richmond 6. Aug. 1885.
d. Violet Gladys Diana, geb. London 6. Febr. 1887.
e. Beatrix Frances Dupuis, geb. London 8. März 1888.
f. Dorothy Alice Georgina, geb. . . 1891.

(2) Alfred Edward John, geb. Turin 19. Juni 1859, Kgl. großbrit. Major im Rgt Argyll and Sutherland Highlanders und Dep.-Hilfs-Gen.-Adj. des Distrikt-Kmdrs in Dublin; verm. London . . 1886 mit — Alice Isabella van der Byl, geb. Durban, Natal . . .

Sohn: Ralph Henry, geb. Capetown 27. April 1887.

(3) Ernest Lionel Francis, geb. Paris 2. Febr. 1863, Kais. ind. Staatsbeamter; verm. London 23. Febr. 1886 mit — Jessie Jenkins, geb. Westhouse 14. Mai 1867. [Vellore.]

Sohn: Alwyn Lionel Compton, geb. Mysore 26. März 1890.

— b) 2r **Ehe**: (4) Nigel Frederick Rupert, geb. Eastbourne 22. Jan. 1879. [. . .]

3) † Charles, geb. 24. Sept. 1822, † 21. Dez. 1890; verm. I) 27. Okt. 1847 mit

Digitized by Google

Felicia Lygon a. d. H. der Earls Beauchamp, geb. 27. Juni 1825, † 29. Okt. 1848; II) 25. Juni 1863 mit Louisa Cockburn, geb. . ., † 25. April 1869; III) . . 16. Juni 1873 mit Mary Gregg, geb. . ., † . . 26. Aug. 1900.

Söhne: a) 2r Ehe: (1) Louis Francis John, geb. . . 24. Okt. 1864, ehem. Lt. [. . .]

— b) 3r Ehe: Charles George, geb. Ryde 5. Juli 1874; verm. . . 27. Juli 1895 mit — Virginia Hoz, geb. . . . [. . .]

4) † George, geb. 9. Jan. 1824, † 21. Jan. 1889; verm. Yarmouth 16. Okt. 1848 mit — Emily Victorina Elizabeth a. d. H. der Bts Rumbold, geb. Auteuil 1. Okt. 1830 (gesch. 16. Juni 1866; Freifrau von Delmar [laut Kgl. preuß. Allerh. Kab.-Ordre aus Babelsberg 26. Juni 1869], wiederverm. Biarritz 20. Aug. 1870 mit Gaston Comte de La Rochefoucauld).

Kinder: (1) William Henry Alexander George Delmar, geb. Norwich 3. Okt. 1849; verm. Yarmouth 15. Sept. 1874 mit — Edith Chivers, geb. . . . [. . .]

Kinder: a. Georgina Edith, geb. Yarmouth 26. Juli 1875.

b. Charles Alfred William, geb. Yarmouth 28. Juli 1878. [. . .]

c. Edith Emily Ida, geb. Torquay 27. März 1881.

d. Louisa Anna Grace, geb. Norwich 27. März 1882.

(2) Emily Frances Ida, geb. Yarmouth 18. März 1852; verm. Biarritz 11. April 1877 mit Luigi Principe Pignatelli d'Aragon. [Neapel.]

5) Hon. Caroline Fanny, geb. Chiswick 11. Nov. 1826, HofD., ehem. EFrl. der Kgin Viktoria. [Berry Brost House, Ledgebill, Shaftesbury.]

2. † Hon. Charles, seit 15. Jan. 1858 1. Lord Chesham of Chesham, geb. 28. Aug. 1793, † 10. Nov. 1863; verm. 16. Juni 1814 mit Lady Catherine Gordon a. d. H. der Marquesses of Huntly, geb. 29. Sept. 1792, † 14. Dez. 1866.

Sohn: † William Cavendish, 2. Lord Chesham, geb. 29. Okt. 1815, † 27. Juni 1882; verm. 24. Juli 1849 mit Henrietta Lascelles a. d. H. der Earls of Harewood, geb. 14. Febr. 1830, † 21. Mai 1884.

Kinder: (1) Charles Compton William Cavendish, 3. Lord Chesham of Chesham, PC., geb. Latimer 13. Dez. 1850, Master of the Buckhounds, Kgl. großbrit. EOberst der Buckingham Yeomanry Cav., Kpt. a. D. der 10. Hussars; verm. Eccleston, Chester, 13. Nov. 1877 mit — Lady Beatrice Grosvenor a. d. H. der Dukes of Westminster, geb. 14. Nov. 1858. [Latimer, Chesham, Bucks.]

Kinder: a. Hon. Lilah Constance, geb. Grosvenor House, London, 20. März 1884.

b. Hon. John Compton, geb. London 13. Juni 1894.

(2) Hon. Georgiana Caroline, geb. Latimer 4. Febr. 1852; verm. London 26. Aug. 1875 mit Thomas Coke, 2. Earl of Leicester. [Holkham Hall, Norfolk.]

(3) Hon. Mary Susan Caroline, geb. Latimer 19. März 1853; verm. das. 19. Okt. 1878 mit Charles Lyttelton, 5. Viscount Cobham. [Hagley Park, Worcester.]

(4) Hon. Katherine Caroline, geb. Latimer 3. Dez. 1857; verm. Holkham 29. Juli 1882 mit Hugh Grosvenor, 1. Duke of Westminster.

(5) Hon. William Edwin, geb. London 18. Mai 1862, Kpt. der Gren. Guards; verm. . . Australien, 25. März 1885 mit — Elizabeth Janet Baillie, geb. Melbourne 22. Aug. 1864. [Blackbell Hall Chesham.]

Kinder: a. Elizabeth Compton, geb. London 7. März 1887.

b. Evan George Charles, geb. London 23. Febr. 1891.

(6) Hon. Edwin William, geb. Latimer 29 Okt. 1865. [Latimer.]

Digitized by Google

Dietrichstein zu Nikolsburg*

(a. d. H. Mensdorff-Pouilly).

Katholisch. — Nikolsburg, Mähren, und Wien, 4 Minoriten-Platz. — Französisches Geschlecht, das seine Abkunft von den ehemaligen Besitzern der (1395 zur Baronie erhobenen) Hschaft Pouilly (Lothringen), den mutmaßlichen Nachkommen der alten Gfn von Ardenne-Lothringen-Bouillon, herleitet; oesterr. Gf von Mensdorff-Pouilly Wien 29. Nov. 1818 für Emanuel von Mensdorff-Pouilly, geb. 24. Jan. 1777, † 28. Juni 1852, K. u. K. Gen. (s. Taschenbuch der Gräfl. Häuser: Mensdorff-Pouilly); böhm. Inkolat 17. Dez. 1839; oesterr. Wappenänderung Wien 26. März 1844; oesterr. Fst (primog.) Dietrichstein zu Nikolsburg mit dem Prädikat „Durchlaucht" für Alexander Gfn von Mensdorff-Pouilly infolge seiner Ehe mit Alexandrine Gfin Dietrichstein (s. unten und II. Abt.) 23. Dez. 1868 (Diplom vom 20. März 1869); Verleihung des Namens Grafen und Gräfinnen Mensdorff-Pouilly-Dietrichstein für die übrige Nachkommenschaft 26. Febr. (Diplom Wien 6. April) 1887; Errichtung der Fkhschaft Nikolsburg, Mähren, mit Thiergarten, NOesterreich und der Besitzung in Wien durch Gesetz vom 28. Mai 1889. — S. Jahrg. 1888 S. 277.

Hugo Alfons Eduard Emanuel Joseph Johann Wenceslaus 2. Fürst von Dietrichstein zu Nikolsburg, Graf Mensdorff-Pouilly, Durchl., geb. Prag 19. Dez. 1858, Sohn des 1. Fstn Alexander, geb. 4. Aug. 1813, † 14. Febr. 1871; Herr des landtäfligen Gutes Dietrichstein in Kärnten, K. u. K. Km., Oberst und Flügeladj. S. apost. M.; verm. Baden-Baden 27. Juli 1892 mit — Olga Alexandrowna Przssin Dolgoruky, geb. St. Petersburg 15./27. Nov. 1873, K. u. K. PD.

Kinder: 1) Gfin Alexandrine, geb. Wien 24. März 1894.
2) Gfin Olga, geb. Wien 4. Dez. 1897.
3) Gf Alexander Albert Viktor Olivier Anton, geb. Weidlingau 15. Juli 1899.
4) Gfin Maria Epiphania Klothilde, geb. Wien 6. Jan. 1901.

Geschwister.

1. Gf Albert Viktor Julius Joseph Michael, geb. Lemberg 5. Sept. 1861, K. u. K. Km. und Leg.-Rat bei der oesterr.-ungar. Botschaft in London, K. u. K. Lt. der Res., Hauskomtur des Hoch- und Deutschmeistertums.
2. Gfin Klothilde Wilhelmine Josepha Gabriele Maria Innocentia, geb. Wien 23. Dez. 1867, StkrD.; verm. Wien 1. März 1897 mit Albert Gfn Apponyi von Nagy-Appony. [Schloß Eberhard, Preßburger Komitat.]

Mutter.

Verw. Fstin Alexandrine von Dietrichstein zu Nikolsburg Durchl., geb. Gfin von Dietrichstein-Proskau und Leslie, geb. 29. Febr. 1824 (s. II. Abt.), Stifterin des Familienfideikommisses aus den von ihr ererbten Fstl. Dietrichsteinischen Besitzungen (s. oben); K. u. K. PD., StkrD. und ED. des souv. Malt.-RrD.; verm. Wien 28. April 1857. [Wien, Minoritenplatz 4, und Ischl.]

Dino, s. Talleyrand und Sagan.

Dohna.*

Evangelisch. — Schlobitten, Proekelwitz und Mohrungen, Ostpreußen. — Erste nachweisbare erbliche Belehnung dieses alten Dynastengeschlechtes mit der Reichsburggrafschaft Donyn (dem heutigen Dohna im Kgr. Sachsen) Merseburg 1153 (durch Kaiser Friedrich I. Barbarossa) für Henricus. Vertreibung aus der Burggfschaft durch die Markgfn von Meißen 1402. Letzte Belehnung Brixen 20. Dez. 1423 (durch Kaiser Sigismund); Erwerb von Schlobitten 1592; Erstgeburtserbfolge 1. Juni 1600; Anerkennung als Burggrafen und Grafen Prag

Digitized by Google

18. März 1648 (durch Kaiser Ferdinand III); desgl. kurbrandenburg. Anerkennung Kleve 27. Juni 1648; nach Erlöschen einer schles. Linie Ererbung der freien Standesherrschaft Wartenberg 9. April 1711 (verkauft 1734); erbl. Mitgl. des preuß. Herrenhauses 12. Okt. 1854; preuß. Fst (primog.) zu Dohna-Schlobitten mit dem Prädikat „Durchlaucht" Berlin 1. Jan. 1900. — W. (1900): unverändert, mit Fstl. Abzeichen. — Die Nachgeborenen führen den Titel Burggraf und Graf und Burggräfin und Gräfin zu Dohna-Schlobitten mit dem Präd. Hochgeboren.

Richard Wilhelm Ludwig 1. Fürst zu Dohna-Schlobitten, Burggraf zu Dohna, Durchl., geb. Turin 17. Aug. 1843, Sohn des Burggfn und Gfn Richard, geb. 6. April 1807, † 12. Juli 1894, und seiner Gem. Mathilde geb. Gfin zu Waldburg-Truchseß-Capustigall, geb. 23. Jan. 1813, verm. 6. Juni 1835, † 1. Dez. 1858, Fkherr auf Schlobitten und Prökelwitz, erbl. Mitgl. des preuß. Herrenh., Kgl. preuß. Major à la suite d. A., RRr des Joh.-O.; verm. Schlobitten 20. Juli 1868 mit — Amélie Burggfin und Gfin zu Dohna-Schlodien a. d. H. Mallmitz, geb. Charlottenburg 1. Nov. 1837.

Sohn: Burggf u. Gf Richard Emil, geb. Göllmen 8. Okt. 1872, Kgl. preuß. Lt. u. Adj. des Rgts der Gardes du Corps; verm. Lich 28. April 1898 mit — Marie Mathilde Przfsin zu Solms-Hohensolms-Lich Durchl., geb. 24. Aug. 1873. [Potsdam.]

Kinder: 1) Burggf u. Gf Wilhelm Hermann Alexander Richard, geb. Potsdam 11. Dez. 1899.

2) Burggfin u. Gfin Ursula Anna Agnes Amélie geb. Potsdam 12. Dez. 1900.

Donnersmarck*

(a. d. H. der Gfn Henckel Frhrn von Donnersmarck).

Protestantisch. — Schloß Neudeck bei Tarnowitz und Berlin. — Böhm. Inkolat am Dienstag nach Mathäus (23. Sept.) 1608; böhm. Reichsfrhr mit „von Donnersmarck auf Gfell und Wesendorf" und Wappenbesserung Regensburg 18. Dez. 1636; erbländ.-oesterr. Gf Innsbruck 29. Juli 1651; böhm. Gf Wien 5. März 1661; Freier Standesherr zu Beuthen, OSchles., Wien 14. Nov. 1697; die Freie Standesherrnwürde vererbt auf den Senior der Gesamtfamilie durch preuß. Edikt 16. April 1748; Erb-Oberlandmundschenk im Hzgt. Schlesien 2. Aug. 1838; erbl. Mitgl. des preuß. Herrenhauses (als Freier Standesherr auf Beuthen und Tarnowitz-Neudeck) 12. Okt. 1854 (und als Fkherr von Zyglin) 10. Jan. 1887. — Preuß Fst (primog.) von Donnersmarck mit dem Präd. „Durchl." Berlin 18. Jan. 1901. W. 1901: Geteilt; oben in Rot ein wachsender goldener Löwe; unten in Gold drei (2, 1) rote Rosen. Auf dem gekrönten Helme mit rot-goldenen Decken der wachsende Löwe. Fürstenmantel und -hut. Devise: memento vivere. — Besitz: a) das Fideikommiß (gestiftet 4. Jan., bestätigt 18. Febr. 1867) Klein-Zyglin (12697 ha) in den Kreisen Tarnowitz und Lublinitz mit erbl. Sitze im preuß. Herrenhause vom 10. Jan. 1887; b) das Fideikommiß (gestiftet 29. Okt., bestätigt 10. Nov. 1891) Repten mit Stollarzowitz, Wieschowa, sowie den Gütern Kunary, Nierada, Pilzendorf, Mikultschütz, Koslowagura und Grzybowitz (zusammen 4034 ha), Kr. Tarnowitz.

Guido Georg Friedrich Erdmann Heinrich Adelbert Graf Henckel, 1. Fürst von Donnersmarck, Durchl., geb. Breslau 10. Aug. 1830, 13. Freier Standesherr auf Beuthen, Fkherr auf Tarnowitz-Neudeck, Stifter und Herr der Fideikommisse Zyglin und Repten, Herr der Hschaft Zabrze, Kr. Zabrze, ferner der Rrgüter Ramin, Chropaczow, Schwientochlowitz und Heyduck, Kr. Beuthen, und Makoschau, Kr. Zabrze, Preußen, (zus. 23295 ha), der Güter Tąbkowice und Dobierzowice (zus. 1125 ha), Russ.-Polen, der Hschaft Lipowiec (8076 ha), Galizien, und der Hschaften Sztakczin und Telepoe Jablonka, Ungarn (zus. 11410 ha); Erb-Oberldmundschenk im Hzgt. Schlesien, erbl. Mitgl. des preuß. Herrenhauses, Kgl. preuß. WGRat, Mitgl. des Kgl. preuß. Staatsrats und des Volkswirtschaftsrats, ERr des

Digitized by Google

Joh.-O.; verm. I) Paris 28. Okt. 1871 mit Blanche Pauline Thereſe verw. di Paiva, geb. Lachmann, geb. Moskau 7. Mai 1826, † Neudeck 21. Jan. 1884; II) Wiesbaden 11. Mai 1887 mit — Katharina geſch. von Muraview, geb. von Slepzow, geb. . . 16. Febr. 1862 (griech.-kath.). [Schloß Neudeck bei Tarnowitz und Berlin.]

Söhne 2r Ehe: 1) Gf Guido-Otto Karl Lazarus, geb. Berlin 23. Mai 1888.
2) Gf Kraft Paul Alfred Ludwig Guido Raoul, geb. Berlin 12. März 1890.

Doria-Pamphilj-Landi.*

Katholiſch. — Rom. — Genueſer Patrizierfamilie, die ſich urkundlich bis auf Paolo d'Oria 1335 zurückverfolgen läßt; Andrea Doria, geb. 30. Nov. 1468, Doge von Genua 1528, † 25. Nov. 1560, wurde Principe di Melfi 1531 und Marcheſe di Turſi (Prov. Potenza) 1555; Marcheſe di Civiez und Conte di Cavallimonte 1576; Duca d'Avigliano 15. Sept. 1613; Duca di Turſi 27. Juli 1594 und Principe d'Avella 9. April 1607 (erloſchen 24. Nov. 1749, ſ. Colonna); Reichsfſt (primog.) mit dem Prädikat „Hochgeboren" unter Erhebung der Hſchaft Torriglia und des Marcheſats Borgo di S. Stefano (Prov. Genua) zum Reichsfſtt. d. d. Wien 13. Mai 1760; Ererbung der Fhſchaften des erloſchenen Hauſes Pamphilj, ſowie Annahme des Namens Doria-Pamphilj-Landi 9. Dez. 1760 (die aus Gubbio, Prov. Perugia, ſtammende Familie Pamphilj erhielt durch Giovanni Battiſta Pamphilj [ſeit 15. Sept. 1644 Papſt Innocenz X.] das Patriziat von Rom und die Principati di S. Martino u. Valmontone und erbt von der Familie Landi die Principati Val di Taro, Bardi und Corupiano . .), Principe Doria-Pamphilj-Landi (primog.) . . 1854. — S. Jahrg. 1848, S. 123. — Die Mitgl. des Hauſes führen den Familiennamen Doria-Pamphilj-Landi.

Alfonſo Maria Principe Doria-Pamphilj-Landi, Fürſt von Torriglia, Principe di Melfi und Valmontone, Duca d'Avigliano, geb. Rom 25. Sept. 1851, Sohn des Fſtn Filippo, geb. 28. Sept. 1813, † 19. März 1876, und ſeiner Gem. Lady Mary Talbot a. d. H. der Earls of Shrewsbury, geb. 26. Mai 1815, verm. 9. April 1839, † 18. Dez. 1858; folgte ſeinem Bruder, dem Fſtn Giovanni Andrea, geb. 4. Aug. 1843, † 7. April 1890; EHr des ſouv. Malt.-RrO. ꝛc.; verm. London 24. Juni 1882 mit — Lady Emily Pelham Clinton a. d. H. der Dukes of Newcaſtle, geb. 28. März 1863, ED. des ſouv. Malt.-RrO.

Kinder: 1) Filippo Andrea, geb. Rom 1. März 1886.
2) Orietta, geb. Rom 25. Mai 1887.

Schweſtern.

1. Tereſa Maria, geb. Rom 1. März 1840, HofD. der Kgin-Mutter von Italien; verm. Rom 14. Jan. 1858 mit Emilio Maſſimo, Duca di Rignano.
2. Guendalina, geb. Pegli 1. Aug. 1846, PD. der Kgin-Mutter von Italien; verm. Rom 24. Febr. 1868 mit Giovanni Luca Cavazzi Conte della Somaglia, † 6. März 1896. [Mailand.]
3. Olimpia, geb. Rom 21. Okt. 1854; verm. daſ. 20. Mai 1878 mit Fabrizio Colonna, Principe d'Avella.

Dorſet*

(a. d. H. Sackville; im Mannesſtamme erloſchen).

Anglikaniſch. — Normänniſche Familie, deren Ahnherr Herbrand de Salkeville um 1070 geweſen ſein ſoll; Sir Thomas Sackville wurde Lord Buckhurſt (Suſſex) 8. Juni 1567 und Earl of Dorſet 13. März 1604; der 6. Earl Charles wurde Earl of Middleſex und Lord Cranfield (Titel ſeines mütterlichen Großvaters) 1675; der 7. Earl Lionel wurde Duke of Dorſet 13. Juni 1720; ſein 3. Sohn Lord George Sackville wurde Lord

Digitized by Google

Bolebroke und Viscount Sackville 11. Febr. 1782, deſſen Sohn Charles nach dem Ableben des 4. Duke die Titel mit den übrigen vereinigte 14. Febr. 1815 — alles im Peerage von England.

† Charles Sackville-Germain, 5. Duke of Dorſet, geb. 27. Aug. 1767, † 29. Juli 1843.

Bruder.

† Hon. George Sackville, geb. 7. Dez. 1770, † 31. Mai 1836; verm. 8. Dez. 1814 mit Harriet Pearce, geb. . . , † 18. April 1835.

Tochter: Caroline Harriet Sackville, geb. Drayton 8. Okt. 1815; verm. . . 20. Juni 1837 mit William Bruce Stopford-Sackville, † 29. Mai 1872. [Drayton Houſe, Thrapſton, Northamptonſhire.]

Doudeauville, ſ. La Rochefoucauld. — (Douglas-Hamilton), ſ. Hamilton.

del Drago.*

Katholiſch. — Rom, Via 4 Fontane, 20. — Römiſche Familie, die ihre Abſtammung von Rodolphe de Dragonibus, Kaiſ. Vikar von Aſſiſi, 1133 herleitet; Barone de San Vittorino 1519; Marcheſe de Riofreddo 1622; Principe di Mazzano, d'Antuni e di Trevignano (Erwerbung der Titel und Güter der Familie Biscia) 1671; röm. Principe (primog.) del Drago 1832. — S. Jahrg. 1890, S. 281. — Die Mitgl. des Hauſes führen den Familiennamen del Drago

Filippo Maſſimiliano Giovanni Battiſta Gaspare Baldaſſare Melchiorre Principe del Drago ꝛc., Principe di Mazzano, d'Antuni e di Trevignano, Conte d'Ascrea ꝛc., geb. Rom 4. März 1824, Sohn des Principe Urbano, geb. 9. März 1773, † 25. Juli 1851, und ſeiner Gem. Tereſa Maſſimo a. d. H. der Principi Maſſimo, geb. 14. März 1801, verm. 26. Mai 1821, † 19. Mai 1858; verm. Malmaiſon bei Paris 23. Jan. 1856 mit — Maria Milagros Maria del Carmen Amparo Iſabella Fernanda Juana Munoz y Borbon, Marqueſa de Caſtillejo a. d. H. der Duques de Rianſares, geb. im Pardo bei Madrid 8. Nov. 1835.

Söhne: 1) Ferdinando Maria Criſtina Urbano Filippo Giovanni, Principe d'Antuni, geb. Rom 21. Febr. 1857; EKr des ſouv. Malt.-KrO.; verm. I) Paris 24. Nov. 1881 mit Maria a. d. H. der Marqueſes de la Gandara, geb. 31. Juli 1862, † 23. Sept. 1886; II) Rom 4. März 1894 mit — Elika Potenziani a. d. H. der Principi di San Mauro, geb. Bologna 7. Okt. 1874. [Rom.]

Kinder: a) **1r Ehe:** (1) Giovanni Alfonſo Maria Filippo Gioacchino Ferdinando Francesco Luigi, geb. Rom 4. Okt. 1882.

(2) Giovanni Battiſta Maria Filippo Gioacchino Ferdinando Urbano, geb. Rom 28. April 1884.

— b) **2r Ehe:** (3) Maria-Criſtina Yolanda Tereſa Milagros, geb. Rom 7. Okt. 1895.

(4) Ortenſia Elika Maria Milagros Sofia, geb. Rom 25. Dez. 1897.

(5) Rodolfo Maria Giovanni Francesco Domenico Giuſeppe, geb. Rom 21. Juni 1900.

2) Francesco d'Aſſiſi Maria Ferdinando Filippo Coſtantino Anaſtaſio, Conte d'Ascrea, geb. Rom 27. April 1858; verm. Brüſſel 16. Juni 1897 mit — Marie Angélique Cécile Vandernoot d'Aſche a. d. H. der Contes Vandernoot, Marquis d'Aſche, geb. Brüſſel . . 1864. [Rom.]

3) Luigi Gonzaga Maria Ferdinando Antonio Stefano Agoſtino, geb. Rom 20. Juni 1859; verm. daſ. 30. Juli 1891 mit — Angela verw. Marcheſa (Alfonſo,

Digitized by Google

† .. 1890) Bevilacqua-Vincenzi di Tornano, geb. a. d. H. der Marchesi Pellegrini-Quarantotti, geb. Rom 30. Aug. 1857. [Rom, Villino del Drago, 7 Via Vicenza.]
Söhne: (1) Clemente, geb. Rom 9. Sept. 1897.
(2) Mario Filippo Benedetto, geb. Rom 25. März 1899.
4) Giovanni Battista Maria Ladislao Urbano Ferdinando Filippo, geb. Rom 12. Aug. 1860. [Rom.]

(Duchesne de Gillevoisin), s. Conegliano. — (Duff), s. Fife. — (Durfort-Civrac), s. Lorge. — Elchingen, s. de la Moskwa. — Epinoy, s. Ligne. — (Erba), s. Odescalchi.

Eßling*

(a. d. H. Massena).

Katholisch. — Paris, 8 Rue Jean Goujon, und Nizza. — André Massena, geb. zu Nizza 6. Mai 1756, † 4. April 1817, wurde franz. Duc (primog.) de Rivoli (Dorf in der ital. Prov. Verona) 1807; franz. Prince (primog.) d'Eßling (in der niederoesterr. Bez.-Hptmschaft Groß-Enzersdorf) 1810, Pair von Frankreich 20. Dez. 1814. — S. Jahrg. 1877, S. 297. — Die Mitgl. des Hauses führen den Familiennamen Massena d'Eßling de Rivoli.

Victor Massena, 4. Prince d'Eßling, Duc de Rivoli, geb. Paris 14. Jan. 1836, Sohn des Duc Victor, geb. 2. April 1799, † 19. April 1863, und seiner Gem. Anna geb. Debelle, geb. 28. Juli 1802, verm. 23. April 1823, † 28. Jan. 1887; ehem. Mitgl. der franz. Gesetzgeb. Vers. u. Off. der Kav.; verm. Paris 18. Okt. 1882 mit — Paule verw. Ducheſſe (Michel, † 23. Febr. 1881) d'Elchingen, geb. Paris 28. Okt. 1847, der Cécilie verw. (Karl) Heine, geb. Furtado, Adoptivtochter.
Kinder: 1) Anna Victoire Andrée, geb. Paris 21. März 1884.
2) Victoire Laure Anna Gabrielle, geb Paris 5. Aug. 1888.
3) André Prosper Victor Eugène Napoléon, geb. Paris 7. Juli 1891.

Schwestern.

1. Françoise Anna Victoire, geb. Schloß La Ferté-St. Aubin, Loiret, 8. Jan. 1824; verm. Paris 11. März 1848 mit Gustave Charles Prosper Comte Reille, † 22. März 1895. [Paris, 8 Boulevard de La Tour-Maubourg.]
2. Marie Anna Victoire, geb. Schloß La Ferté-St. Aubin 9. Juni 1826; verm. Paris 29. April 1852 mit Jules Lescuyer d'Attainville, † 22. Nov. 1882. [Paris, 8 Rue Jean Goujon.]

Estissac, s. La Rochefoucauld.

Eulenburg und Hertefeld.*

Evangelisch. — Liebenberg, Prov. Brandenburg, Hertefeld, Rheinprov., Preußen. — Obersächsische Dynasten zu Ilburg (Ileburg, dem heutigen Ellenburg) 1156 (a. d. H. der Burggfn von Wettin). Preuß. Gf Berlin 19. Sept. 1786. Preuß. Namen- und Wappenvereinigung mit

Digitized by Google

denen der † Frhrn von Hertefeld Berlin 16. Febr. 1898 für den jeweiligen Besitzer des 3. Nov. 1866 gestifteten Hertefeldschen Fideikommisses. Preuß. Fst (primog.) zu Eulenburg und Hertefeld, Gf von Sandels, mit dem Präd. „Durchl." Berlin 1. Jan. 1900, geknüpft an den Besitz des Hertefeldschen Fideikommisses. Erbl. Mitgl. des preuß. Herrenh. Berlin 27 Jan. 1900. — W.: s. Jahrg. 1901. — Der älteste Sohn führt den Namen und Titel Graf zu Eulenburg und Hertefeld, die übrigen Nachgeborenen führen den Titel Graf und Gräfin zu Eulenburg mit dem Präd. Hochgeboren.

Philipp Friedrich Karl Alexander Botho, 1. Fürst zu Eulenburg und Hertefeld, Graf von Sandels, Durchl., geb. Königsberg i. Pr. 12. Febr. 1847, Sohn des Gfn Philipp, geb. Königsberg i. Pr. 24. April 1820, † Berlin 5. März 1889, und seiner Gem. Alexandrine Amalie Luise Gfin zu Eulenburg, Freiin von und zu Hertefeld, geb. Freiin von Rothkirch und Panthen, geb. Glogau 20. Juni 1824, verm. Berlin 22. April 1846, Erbfrau des Freiherrl. von Hertefeldschen Fideikommisses; Dr. jur., erbl. Mitgl. des preuß. Herrenh., WGRat und Kais. deutscher a. o. u. b. Botschafter in Wien; verm. Stockholm 20. Nov. 1875 mit — Auguste Charlotte Ulrika Konstantia von Sandels aus dem gleichnamigen, am Erlöschen stehenden Gfl. Hause, geb. Stockholm 12. Mai 1853, ED. des Kgl. bayer. Theresien-O. [Wien, Deutsche Botschaft.]

Kinder: 1) Gfin Alexandrine Elise Klara Antonie, geb. Liebenberg 1. Juli 1880.
2) Gf Friedrich-Wend zu Eulenburg und Hertefeld, geb. Starnberg 19. Sept. 1881.
3) Gfin Auguste Alexandrine, geb. Starnberg 1. Sept. 1882.
4) Gf Sigwart Botho Philipp August, geb. München 10. Jan. 1884.
5) Gf Karl Kuno Eberhard Wend, geb. Starnberg 16. Juni 1885.
6) Gfin Viktoria Ada Astrid Agnes, geb. Starnberg 13. Juli 1886.

Faggiano, s. Sant' Angelo. — (Faucigny), s. Lucinge.

Feltre*

(a. d. H. Goyon).

Katholisch. — Paris, 59 Rue St. Dominique, u. Schloß de la Roche-Goyon, Dpt Côtes-du-Nord. — Aus der Bretagne stammende Familie; franz. Duc (primog.) de Feltre [Übertragung des 29. März 1852 erloschenen Titels Duc de Feltre infolge der 16. Nov. 1836 geschlossenen Ehe des Charles Marie Auguste Comte de Goyon, geb. 13. Sept. 1803, † 17. Mai 1870, mit Oriane de Montesquiou-Fezensac, des Raymond Duc de Fezensac und der Henriette geb. Clarke de Feltre (Enkelin des 1. Duc de Feltre) Tochter, geb. 16. Nov. 1813, † 14. Juli 1887], 8. Juli 1864 resp. Sept. 1865; [Henri Jacques Guillaume Clarke, aus einer irländischen Familie, geb. Landrecies im Hennegau 17. Okt. 1765, † 28. Okt. 1818, wurde Comte de Hunebourg 24. April 1808, franz. Duc (primog.) de Feltre (Stadt in der ital. Prov. Belluno) 1809 und Pair von Frankreich 6. Juni 1814.] — S. Jahrg. 1891, S. 311, u. 1892, S. 1205.

Charles Maria Michel de Goyon, Duc de Feltre, geb. Chartenay, Dpt Loire-Inf., 14. Sept. 1844, ältester Sohn des Charles Marie Auguste Comte de Goyon (s. oben) und seiner Gem. Oriane geb. de Montesquiou-Fezensac; verm. Paris 5. Juni 1879 mit — Léonie de Cambacérès, geb. Paris 26. Aug. 1858.

Sohn: Auguste de Goyon de Feltre, geb. Schloß de la Roche-Goyon 17. Juli 1884.

Digitized by Google

Fezenſac*

(a. d. H. Montesquiou).

Katholiſch. — Paris, 5 Rue de la Baume, und Chât. de Marſan, Dpt Gers. — Gascogner Uradel, der ſeine Abkunft von einem 1070 gegründeten Seitenzweig der Comtes de Fezenſac (jetzt Vic-Fezenſac im Dpt Gers), herleitet und als deſſen urkundlicher Ahnherr Raimond-Aimeri de Montesquiou (ebenda), Kreuzritter 1190, betrachtet wird; franz. Anerkennung der Abkunft von den Comtes de Fezenſac und Genehmigung zur Führung des Namens Montesquiou-Fezenſac 1777 reſp. 31. Juli 1783; Pair von Frankreich und Duc (primog.) de Fezenſac 1815 reſp. 30. April 1821. — S. Jahrg. 1877, S. 275.

Philippe André Aimery Charles de Montesquiou, 3. Duc de Fezenſac, geb. Paris 26. Sept. 1843, Sohn des Roger Comte de Fezenſac, geb. 13. April 1809, † 6. April 1864, und ſeiner Gem. Gaſparine Urſule Ida geb. Fingerlin, geb. . . 1805, verm. 5. Jan. 1837, † 15. Febr. 1846; folgte ſeinem Großvater, dem 2. Duc Raymond-Aimery, geb. 26. Febr. 1784, † 18. Nov. 1867; verm. Paris 28. Jan. 1865 mit — Suzanne Roslin d'Ivry, geb. Paris 8. Juli 1845.

Fiano, ſ. Boncompagni-Ludoviſi-Ottoboni.

Fife*

(a. d. H. Duff).

Anglikaniſch. — 15 Portman Square. London W; Duff Houſe, Balvenie Caſtle und Auchintoul, Banff; Innes Houſe und Pluscarden Abbey, Moray; Carlſton, Forfar, Marr Lodge, Delgaty Caſtle und Skene, Aberdeen; Eaſt Sheen Lodge, Surrey. — Schottiſche Familie, von der David Duff einen Freibrief auf Muldavit (Banffſhire) erhielt 1401; Baron Braco of Kilbryde im Peerage von Irland 28. Juli 1735; Viscount Macduff und Earl Fife (ſchottiſche Gfſchaft) im Peerage von Irland 16. April 1759; Baron Fife im Peerage von Großbritannien 19. Febr. 1790 (erloſchen 24. Jan. 1809); Erneuerung dieſer Baronie 27. April 1825 (erloſchen 9. März 1857); nochmalige Erneuerung 1. Okt. 1857; Duke of Fife und Marqueſs of Macduff 27. Juli 1889 im Peerage des Verein. Königreichs; Earl of Macduff und Duke of Fife im Peerage des Verein. Königreichs mit Berechtigung der Vererbung auf die älteſte Tochter als Counteſs of Macduff und Ducheſs of Fife und deren event. männliche Nachkommen reſp. auf die 2. Tochter und deren Nachkommen Whitehall 24. April 1900. — S. Jahrg. 1891, S. 311. — Die Mitgl. des Hauſes führen den Familiennamen Duff.

Alexander William George Duff, 1. Duke of Fife, geb. Duff Houſe 10. Nov. 1849, Sohn des 5. Earls James, geb. 6. Juli 1814, † 7. Aug. 1879, und ſeiner Gem. Lady Agnes Hay a. d. H. der Earls of Erroll, geb. 12. Mai 1829, verm. 16. März 1846, † 18. Dez. 1869; PC., Lord-Lt. von Elgin u. London, EOberſt der Banffſhire Art. Volunteers, ehem. Kpt. des Korps der Gentlemen at Arms; verm. im Buckingham Palaſt, London, 27. Juli 1889 mit — Louiſe Prſſſin von Großbritannien und Irland ꝛc. Kgl. Hoh., geb. 20. Febr. 1867.

Töchter: 1) Lady Alexandra Victoria Alberta Edwina Louiſe, geb. Eaſt Sheen Lodge 17. Mai 1891.

2) Lady Maud Alexandra Victoria Georgia Bertha, geb. Eaſt Sheen Lodge 3. April 1893.

(Fitzalan-Howard), ſ. Norfolk. — (Fitz Gerald), ſ. Leinſter. — (Fitz-James), ſ. Berwick. — (Fitzroy), ſ. Grafton.

Digitized by Google

Forano*

(a. d. H. Strozzi), ſ. Jahrg. 1901.

(Fouché), ſ. Otranto. — Fronſac, ſ. Richelieu.

Gadagne*

(a. d. H. Galléan).

Katholiſch. — Paris, 18 Place Delaborde, und Schloß Le Montellier, Dpt Vaucluſe. — Familie aus dem Venaiſſin, die ihre Abkunft von der um 1122 erſcheinenden Genueſer Familie Galliano herleitet; Erwerbung der Mitherrſchaft über Védènes (Dpt Vaucluſe), ſowie (durch Heirat) der Baronien Les Iſſards und Courtines in Languedoc um 1392; röm. Duca (primog.) di Gadagne und Erhebung der infolge der Heirat des Georges Galléan de Védènes et d'Eguilles mit Louiſe de Guadagni ererbten Baronie Chateauneuf Giraud l'Ami (jetzt Chateauneuf de Gadagne, Dpt Vaucluſe), zum Ducato 30. Nov. 1669; franz. Beſtätigung als Duc 14. Jan. 1861. — S. Jahrg. 1891, S. 313.

Louis Charles Henri de Galléan, 5. Duc de Gadagne, geb. Schloß Diziers, Dpt Loir-et-Cher, 26. Juni 1837, Sohn des Auguſte Louis Comte de Galléan-Gadagne, geb. 4. Febr. 1789, † 12. Aug. 1856 (der nach dem Tode ſeines Oheims, des Duca Jean Baptiſte, geb. 25. Okt. 1756, † 9. Sept. 1826, den ihm gebührenden Ducatitel nicht angenommen hatte), und ſeiner Gem. Mathilde a. d. H. der Comtes Gentil de St. Alphonſe, geb. 3. Juli 1803, verm. . . ., † 16. Juli 1887; verm. Paris 30. Juni 1868 mit — Caroline Helena Joëſt, geb. Köln 20. Aug. 1847 (proteſt.).

Tochter: Mathilde Caroline de Galléan de Gadagne, geb. Courthezon, Vaucluſe, 25. Jan. 1873; verm. Paris 12. Juli 1893 mit Adolphe François René Marquis de Portes. [Paris, 52 Rue Boiſſière.]

Gaetani, ſ. Caetani. — Galatro, ſ. Colonna. — Galiſteo, ſ. Berwick. — (Galléan), ſ. Gadagne. — Galliano, ſ. Roſpigliosi II.

Giovanelli.*

Katholiſch. — Venedig. — Kgl. ital. Genehmigung zur Führung des Titels Principe (primog.) aus Monza 27. Nov. 1897 für Alberto (ſ. unten), ſeit 6. April 1893 Adoptivſohn der verw. letzten Fſtin Maria Giovanelli, geb. Prinzeſſin Chigi-Albani, geb. 22. März 1836, † 19. Sept. 1898 — (Die alte Fürſtl. Familie Giovanelli ſtammte aus Gandino in Oberitalien und leitet ihre Abkunft von Sier Mayfredus Giovanelli um 1230 her; Patrizier von Venedig 27. Dez. 1668; Conti di Morengo e Carpenedo 29. Sept. 1669; Reichsgf Wien 26. Juli 1678; Magnat von Ungarn 30. Dez. 1681; oeſterr. Anerkennung des Gfnſtandes 4. Febr. 1817; oeſterr. Fſt [primog.] Wien 17. Okt. 1847 [Diplom Wien 12. April 1848]. — S. Jahrg. 1862, S. 135; 1888, S. 281; 1891, S. 314.) — W. ſ. Jahrg. 1899, S. 388/89.

Alberto Giovanni Maria 1. Principe Giovanelli, geb. Paris 25. Febr. 1876; verm. S. Rocco, Prov. Verona, 28. Juli 1901 mit — Marianne Gfin di Serego-Alighieri, geb. . ., HofD. der Kgin von Italien.

(Gironda), ſ. Canneto.

Digitized by Google

Giuſtiniani Bandini*

(a. d. H. Bandini).

Katholiſch. — Rom, Corſo Vittore Emanuele 116. — Die Familie Bandini iſt umbriſchen Urſprungs, kam im XVI. Jahrh. nach Rom und erwarb hier (2. Mai 1855) und in Bologna das Patriziat; röm Marcheſe di Lanciano e Ruſtano 30. Mai 1753 (durch Benedikt XIV.); Erwerbung der Titel und Würden des Hauſes Giuſtiniani durch die Heirat des Carlo Marcheſe Bandini, geb. 3. Sept. 1779, † 4. Juli 1850, mit Cecilia, geb. 5. Febr. 1796, verm. 1816, † 2. Jan. 1847, des Vincenzo Principe Giuſtiniani Erbtochter; Principe romano (primog.) 17. Jan. 1863; ital. Anerkennung als Principe Giuſtiniani Bandini, Duca di Mondragone und Conte di Carinola, Marcheſe di Lanciano e Ruſtano, Conte di Newburg, Visconte Kynnaird, Barone Levingſtone di Flacraig im Peerage von Schottland (alles primog.) Rom 9. Juni 1893. — (Die Familie Giuſtiniani herrſchte einſt auf der Inſel Chios, bis dieſe 1346 in den Beſitz der Genueſen kam; durch die Türken vertrieben 1566, Erwerbung der Titel ꝛc. des Hauſes Grillo durch die Ehe des Vincenzo Principe Giuſtiniani, geb. 1759, † 13. Nov. 1826, mit Nicoletta Grillo, des Agapito Duca di Mondragone Schweſter, hierdurch Duca di Mondragone (Neapel) und Conte di Carinola; Erwerbung (1814) der Titel Earl of Newburgh (kreiert 1660), Viscount Kynnaird (kreiert 1647), Baron Levingſton of Flacraig (im Peerage von Schottland, kreiert 1660) durch die Heirat des Benedetto Pr. Giuſtiniani, geb. 10. Juli 1735, † 13. Dez. 1793, mit Cecilia Counteſs of Mahony, geb. Neapel 27. Dez. 1740, verm. 1757, † 10. Nov. 1789, Enkelin der Charlotte Maria Counteſs of Newburgh ꝛc. (im eigenen Recht), † 4. Aug 1755. — S. Jahrg. 1896, S. 354. — Die Mitgl. des Hauſes führen den Familiennamen Giuſtiniani Bandini.

Sigismondo Venanzio Francesco 1. Principe Giuſtiniani Bandini, Principe romano, Duca di Mondragone, Marcheſe di Lanciano e Ruſtano, Conte di Carinola, Earl of Newburgh, Viscount Kynnaird und Lord Levingſtone of Flacraig, Patrizier von Rom, geb. Urbisaglia, Macerata, 30. Juni 1818, Sohn des † Marcheſe Carlo (ſ. oben) und der † Cecilia (ſ. oben); ERr des ſouv. Malt.-RrO. ꝛc.; verm. Rom 15. Sept. 1848 mit Maria Maſſani, geb. 13. Mai 1830, † 15. Dez. 1898.

Kinder: 1) Carolina, geb. Rom 10. Juni 1851; verm. daſ. 8. April 1872 mit Guardino Conte de Colleoni Porto, Conte di Solza. [Vicenza.]

2) Elena Maria Concetta Iſabella Gioacchina Giuſeppa, geb. Rom 8. Juni 1853; verm. daſ. 25. Juni 1876 mit Camillo Pr. Roſpigliosi.

3) Carlo, Duca di Mondragone, Viscount Kynnaird, geb. Rom 1. Jan. 1862; verm. Florenz 8. Aug. 1885 mit — Maria Nobile Lanza a. d. H. der Principi di Trabia, Butera e Scordia, geb. Palermo 16. Juli 1866. [. . .]

Kinder: (1) Sigismondo, geb. Rom 20. Juni 1886.
(2) Maria Sofia, geb. Rom 4. Mai 1889.
(3) Giuſeppe-Maria, geb. Rom 3. Sept. 1896.
(4) † Lorenzo Mario, geb. 14. April 1898, † . . .

4) Nicoletta Maria Nazarena Gioacchina Margherita, geb. Rom 23. Okt. 1863; verm. daſ. 20. Febr. 1881 mit Mario Duca Grazioli. [Rom, Via Plebiscito 102.]

5) Maria Criſtina Iſabella Agneſe Gioacchina, geb. Rom 20. Febr. 1866. [. . .]

6) Maria Iſabella Giovanna Tereſa Gioacchina, geb. Rom 17. April 1867; verm. daſ. 17. Nov. 1898 mit Esmé Howard a. d. H. der Dukes of Norfolk.

7) Maria Cecilia Pia Anna Gioacchina, geb. Rom 20. Nov. 1871.

Glücksbierg*

(a. d. H. Decazes), ſ. Jahrg. 1901.

Digitized by Google

Gordon, ſ. Richmond. — (Goyon), ſ. Feltre.

Grafton*

(a. d. H. Fitzroy).

Anglikaniſch. — 17 Carlton House Terrace, London SW; Wakefield Lodge, Stony Stratford; Euſton Hall, Thetford. — Der zweite natürl. Sohn des Königs Karl II. von Großbritannien und Irland und der Barbara Villiers: Henry Fitzroy, geb. 28. Sept. 1663, † 9. Okt. 1690, wurde Earl of Euſton, Viscount Ipswich und Baron Sudbury 16. Aug. 1672 und Duke of Grafton 11. Sept. 1675. Sein Sohn, der 2. Duke Charles, geb. . . ., † 6. Mai 1757, erbte beim Tode ſeiner Mutter Lady Iſabella Bennet, Erbtochter des letzten Earl of Arlington, die Titel Earl of Arlington und Viscount Thetford (geſtiftet 22. April 1672) und Baron Arlington (geſtiftet 14. April 1664) 7. Febr. 1723 — alles im Peerage von England. — S. Jahrg. 1885, S. 277. — Die Mitgl. des Hauſes führen den Familiennamen Fitzroy.

Auguſtus Charles Lennor Fitzroy, 7. Duke of Grafton, geb. London 22. Juni 1821, Sohn des 5. Duke Henry, geb. 10. Febr. 1790, † 26. März 1863, und ſeiner Gem. Mary geb. Berkeley, geb. 18. Juni 1795, verm. 20. Juni 1812, † 10. Sept. 1873; folgte ſeinem Bruder, dem 6. Duke William Henry (ſ. unten), Erbförſter von Whittlebury Foreſt, Kgl. großbrit. Gen. d. A. a. D., EStallm. des Königs, Präſ. der Al Penſion Society, Rr des Hoſenband-O. ꝛc.; verm. London 9. Juni 1847 mit Anna Balfour, geb. 15. Juni 1825, † 23. Dez. 1857.

Kinder: 1) Henry James, Earl of Euſton, geb London 28. Nov. 1848, Oberſt im 1. Bat. Volunteer Northamptonſhire Rgt; verm. . . 29. Mai 1871 mit — Kate Walſh, geb. . . . [Wakefield Lodge.]

2) Lord Alfred William Maitland, geb. London 3. März 1850, Lt. a. D. der Coldſtream Guards; verm. London 27. April 1875 mit — Margaret Roſe Smith, geb. London . . . [Whittlebury, Towceſter.]
Kinder: (1) Lilian Roſe, geb. London 2. März 1876.
(2) Mary Margaret, geb. London 10. Dez. 1877.
(3) William Henry Alfred, geb. Whittlebury 24. Juli 1884.

3) Lady Eleanor, geb. London 2. Aug. 1853; verm. I) daſ. 4. Mai 1872 mit Herbert Fitzroy Eaton, † 8. April 1873; II) London 5. Mai 1875 mit Hon. Walter Harbord a. d. H. der Lords Suffield. [Gunton Park, Norwich.]

4) Rev. Lord Charles Edward, geb. London 9. Dez. 1857, Rektor von Euſton with Barnham, Thetford, Hauskaplan der Kgin Viktoria; verm. . . 12. Juni 1883 mit — Hon. Iſmay Mary Helen Auguſta Fitzroy a. d. H. der Lords Southampton, geb. Aynhoe Park 13. April 1863. [Euſton.]
Kinder: (1) Anna Iſmay Ethel, geb. . . 9. April 1884.
(2) Victoria Alexandrina Mabel, geb. London 26. Okt. 1886.
(3) Violet Freddie, geb. Euſton 9. Nov. 1888.
(4) Charles Alfred Euſton, geb. Euſton 4. Juni 1892.
(5) Edward Henry, geb. Euſton 13. Juli 1893.
(7) John Percy Samuel, geb. Euſton 12. Juli 1899.

Geſchwiſter.

1. Lady Maria Louiſa, geb. London 18. April 1818; verm. . . 26. Jan. 1846 mit Edward Douglas Pennant, 1. Lord Penrhyn, aus Llandegai, † 31. März 1886. [1 Hans Place, London SW.]
2. † William Henry, 6. Duke, geb. 5. Aug. 1819, † 21. Mai 1882; verm. London 10. Febr. 1858 mit — Hon. Marie Louiſe Ann Baring a. d. H. der Lords Aſhburton, geb. Buckenham Park . . 1834. [London SW.]
3. Lord Frederick John, geb. London 4. April 1823, ehem. Oberſt der Gren. Guards, ehem. MP.; verm. London 27. Okt. 1853 mit — Catherine Sarah

Digitized by Google

Wilhelmina Wescomb, geb. Dover . . . [23 Grosvenor St., London W.]
Kinder: 1) Anne Ethel, geb. London 10. Nov. 1859.
2) Evelyn, geb. London 23. Nov. 1860. [. . .]

Vaters-Bruder

aus des Großvaters, des 4. Duke George, geb. 14. Jan. 1760, † 28. Sept. 1844, Ehe mit Lady Charlotte Waldegrave a. d. H. der Earls Waldegrave, geb. . . ., verm. 16. Nov. 1784, † 1. Febr. 1808.

† Lord Charles, geb. 28. Febr. 1791, † 17. Juni 1865; verm. 25. Okt. 1825 mit Lady Anne Cavendish a. d. H. der Dukes of Devonshire, geb. 11. Nov. 1787, † 27. Mai 1871.

Kinder: 1) Elizabeth Mary, geb. London 28. Juli 1826; verm. daſ. 4. Aug. 1857 mit Henry Lee Steere, † 17. Juni 1899. [London.]
2) Maria Georgiana Anne, geb. London 9. Febr. 1829. [London.]
3) † Cavendish, geb. 21. Juni 1833, † 8. Jan. 1894; verm. 6. Dez. 1859 mit Mary Strange, geb. . ., † 10. Febr. 1892.
Kinder: (1) Anne Isabel, geb. London 7. Okt. 1861; verm. daſ. 6. Febr. 1894 mit Arthur Karl Hecht. [Brünn.]
(2) Harold Charles Cavendish, geb. London 8. Juni 1870, ehem. Lt. des 3. Bat. Durham Light Inf.; verm. Worcester 5. Mai 1892 mit — Eliza Mary Butt, geb. . . . [Woodlawn, Northwood, Middlesex.]
Kinder: a. † Margaret Mary, geb. The Model Farm, 28. Sept. 1895, † . . 29. Juli 1896.
b. Mary Georgina Anne, geb. Reasden 29. Sept. 1897.
c. Charles Cavendish, geb. Northwood 11. Aug. 1900.

Großvaters-Brüder,

a) rechter Bruder aus des Urgroßvaters, des 3. Duke Augustus, geb. 28. Sept. 1735, † 14. März 1811, 1 Ehe mit Hon. Anna Liddell a. d. H. der Lords Ravensworth, geb. . ., verm. 29. Jan. 1756 (getrennt 23. März 1769, † als Countess of Upper Ossory . . 1804).

1. † Lord Charles, geb. 14. Juli 1764, † 20. Dez. 1829; verm. I) . . 1795 mit Frances Mundy, geb. . ., † 9. Aug. 1797; II) 10. März 1799 mit Lady Frances Tempest a. d. H. der Marquesses of Londonderry, geb. 24. Juni 1777, † 9. Febr. 1810.
Söhne: a) 1r **Ehe:** 1) † Sir Charles, geb. 10. Mai 1796, † 16. Febr. 1858; verm. I) 11. März 1820 mit Lady Mary Lennox a. d. H. der Dukes of Richmond, geb. 15. Aug. 1790, † 7. Dez. 1847; II) Sydney 11. Dez. 1855 mit — Margaret verw. (John) Hawkey, geb. Gordon, geb. . . . [Sydney, Neu-Südwales.]
— b) 2r **Ehe:** 2) † George, geb. 30. Juni 1801, † 4. Jan. 1883; verm. I) 6. Juli 1830 mit Louisa Harris, geb. . ., † 6. Aug. 1865; II) London 8. Jan. 1873 mit — Bona Spencer a. d. H. der Dukes of Marlborough, geb. London 15. Okt. 1834. [Grafton Regis, Northampton.]
Söhne 1r Ehe: (1) † George Robert, geb. . . 1831, † . . 8. Okt. 1898, Kgl. großbrit. Gen.-Major, ehem. Oberstlt. der Coldstream Guards.
(2) Francis, geb. Euston 28. Okt. 1832, Advokat; verm. London 26. Juni 1866 mit — Mary Nesham Bulteel, geb. . . [London, Inner Temple.]
3) † Robert, geb. 15. Juni 1805, † 30. April 1865; verm. I) 27. Dez. 1836 mit Mary O'Brien, geb. . ., † 5. April 1852; II) 22. Febr. 1854 mit Maria Smyth, geb. . ., † 29. Dez. 1889.
Töchter: a) 1r **Ehe:** (1) Fanny O'Brien, geb. London 27. April 1842. [Heath Hall, York.]
(2) Katherine O'Brien, geb. London 22. März 1845. [Heath Hall.]
— b) 2r **Ehe:** (3) Laura Maria Elizabeth, geb. Heath Hall 24. Jan. 1858. [Heath Hall.]

Digitized by Google

b) Halbbrüder aus 2. Ehe mit Elizabeth Wrottesley, geb. . . 1744, verm. 24. Juni 1769, † 25. Mai 1822.

2. † Rev. Lord Henry, geb. 9. April 1770, † 7. Juni 1828; verm. 10. Sept. 1800 mit Caroline Pigot, geb. . . 1775, † 1. Jan. 1835.

Kinder: 1) Caroline, geb. Westminster 13. Febr. 1805; verm. London 18. Mai 1839 mit Henry Wilson, † 8. Juni 1866. [Stowlangtoft Hall, Suffolk.]

2) † Henry, geb. 22. Aug. 1806, † 5. Dez. 1877; verm. 24. Juli 1830 mit Jane Beauclerk a. d. H. der Dukes of St. Albans, geb. . . 1807, † 15. Juli 1892.

Kinder: (1) Algernon Henry, geb. Westminster 2. März 1834. [Salcey Lawn, Northampton.]

(2) Blanche Adeliza, geb. Salcey Lawn 22. Aug. 1839; verm. I) London 13. Okt. 1860 mit Hon. Charles Maynard a. d. H. der Viscounts Maynard, † 2. Jan. 1865; II) London 8. Nov. 1866 mit Robert St. Clair-Erskine, 4. Earl of Roslyn, † 6. Sept. 1890. [Dysart House, Kirkcaldy, Fife.]

(3) Evelyn Matilda, geb. Salcey Lawn 14. Febr. 1841; verm. I) London 1. Dez. 1858 mit Aubrey de Vere Beauclerk (gesch . . Nov. 1895); II) . . 16. Dez. 1895 mit George S. A. Watson-Taylor. [Enlestoke Park, Wilts.]

3) † Hugh, geb. 14. Mai 1808, † 27. Febr. 1879; verm. I) 9. Aug. 1831 mit Lucy Letbbridge, geb. . . 1811, † 3. Mai 1855; II) London 4. Dez. 1856 mit Emily Louisa verw. (. .) Marsham, geb. McDonald, geb. . . ., † . . 1897.

Töchter: a) **1r Ehe:** (1) Amy Emily Sarah, geb. London 15. Dez. 1833; verm. Perth 16. Sept. 1858 mit Ralph Bradford Atkinson, † . . 1888, ehem. Oberstlt. der Gren. Guards. [London.]

— b) **2r Ehe:** (2) Adela Louisa, geb. London 2. Nov. 1857. [. . .]

(3) Augusta Caroline, geb. Stratton Strawless 9. Febr. 1859; verm. London 25. Sept. 1884 mit Robert William Rankine Wilson, Advokat. [London.]

4) † Rev. Augustus, geb. 9. Dez. 1809, † 12. Febr. 1869; verm. I) 7. Mai 1833 mit Angelina O'Brien, geb. . ., † 5. Mai 1836; II) 23. Jan. 1840 mit Emma Fuller-Maitland, geb. . ., † 18. März 1885.

Söhne: a) **1r Ehe:** (1) Rev. Ernest James Augustus, geb. Blatherwicke Park 9. Jan. 1834, ehem. Vikar von St. Jude's, West Derby; verm. Great Pakenham 17. Sept. 1855 mit — Elizabeth Ellis, geb. Abbots Langley . . . [St. Jude's.]

Kinder: a. Constance Angelina Mary, geb. Great Pakenham 2. Juli 1856. [St. Jude's]

b. Stafford Francis, geb. Great Pakenham 1. Juli 1863; verm. Cheltenham 3. Aug. 1893 mit — Gertrude Ann Fortyr, geb. Cheltenham . . . [Tholpur.]

c. Samuel Augustus, geb. St. Jude's 30. April 1865. [. . .]

d. Lilias Evelyn Elizabeth, geb. St. Jude's 10. Sept. 1868. [St. Jude's.]

— b) **2r Ehe:** (2) Hugh Maitland, geb. Henley on Thames 17. Aug. 1843, ehem. Lt. der Rifle Brig. und der 3. Buffs; verm. London 4. Jan. 1877 mit — Bertha Kearney, geb. . . . [Park Place, Henley.]

Söhne: a. Ronald Hugh, geb. Hongkong 12. Febr. 1878, Kgl. großbrit. Lt. im 4. Bat. der Rl Fusiliers (City of London Regiment). [Finsbury.]

b. Victor Robert Charles, geb. Park Place 4. Juli 1880. [. . .]

5) † Francis, geb. 15. März 1811, † 21. Nov. 1874; verm. I) 10. Juli 1835 mit Caroline Pigot, geb. . ., † 2. Sept. 1854; II) 1. Aug. 1855 mit Harriet Musgrave, geb. . ., † 24. Jan. 1883.

Kinder 1r Ehe: (1) † Orlando, geb. 9. Mai 1836, † 4. Mai 1880; verm. London 22. März 1860 mit — Ella, geb. . ., des Arthur Bedford, Dr. med., Adoptivtochter. [London.]

Digitized by Google

(2) Lavinia, geb. Westminster 18. Mai 1837; verm. London 24. Okt. 1882 mit Charles Clitherow Gore, Oberst a. D. [Chelsea.]

3. † Lord William, geb. 1. Juni 1782, † 13. Mai 1857; verm. . . 1816 mit Georgiana Raikes, geb. . ., † 2. Dez. 1861.

Sohn: † Francis Horatio, geb. London 6. Juni 1823, † Frogmore Park 20. März 1900; verm. London 27. Nov. 1849 mit — Hon. Gertrude Duncombe a. d. H. der Lords Feversham, geb. Duncombe Park 4. April 1827. [Frogmore Park, Hants.]

Kinder: (1) Gertrude Louisa Georgiana, geb. London 9. Dez. 1850; verm. daſ. 5. Juli 1871 mit Robert Hamilton Lloyd Anstruther, ehem. Kgl. großbrit. Oberstlt. in der Rifle Brig. [London.]

(2) Almeric William, geb. London 12. Nov. 1851; verm. daſ. 30. Juli 1887 mit — Katherine Farquhar, geb. London 7. Jan. 1865. [55, Lower Belgrave St., London SW.]

Kinder: a. Nigel Horatio Trevor, geb. London 4. Juli 1889.
b. Yvonne Alice Gertrude, geb. London 17. Okt. 1891.

(3) Kathleen Horatia, geb. Sheen 27. Febr. 1854. [. . .]

(4) Helen Mary, geb. London 13. Juni 1857; verm. Frogmore Park 14. Okt. 1890 mit Charles Milner Newton. [London.]

(5) Esmé, geb. London 21. Febr. 1859; verm. daſ. 19. Okt. 1886 mit Hon. Montagu Curzon a. d. H. der Earls Howe, ehem. MP., Kgl. großbrit. Oberstlt. der Rifle Brig. [21 Curzon St., London W.]

(6) Cyril Duncombe, geb. London 21. Mai 1861. [43, Jermyn St., London SW.]

(Graham), ſ. Montroſe.

Gramont*

(a. d. H. d'Aure).

Katholiſch. — Paris, 52 Rue de Chaillot, Bidache, Dpt Baſſes-Pyrénées, und Schloß Ballière, Dpt Oiſe. — Uradel der Gfſchaft Bigorre, der ſich urkundlich bis auf Sanche Garcia d'Aure, Vicomte de Larbouſt (Hautes-Pyrénées) 1381, zurückverfolgen läßt; Menaud d'Aure, Vicomte d'Aſter, heiratete 1525 Claire, die Erbin des Hauſes Gramont, deſſen Mitglieder ehem. ſouv. Herren von Bidache (ſ. oben) waren, und nahm Titel und Wappen der Gramont an 1534; Erhebung der Hſchaft Gramont zur Gfſchaft 1563, zum Hzgt. und zur Pairie 1648; franz. Duc (primog.) de Gramont 13. Dez. 1643; Erhebung der Gfſchaft Guiche (Baſſes-Pyrénées) zum Hzgt. und Duc de Guiche für des Duc de Gramont älteſten Sohn 1700; Duc de Lesparre (Gironde), als Sekundogenitur 10. Febr. 1739. — S. Jahrg. 1874, S. 134. — Die Mitgl. des Hauſes führen den Familiennamen de Gramont.

Antoine Alfred Agénor Duc de Gramont, Prince de Bidache, geb. Paris 22. Sept. 1851, Sohn des Duc Agénor, geb. 14. Aug. 1819, † 17. Jan. 1880, und ſeiner Gem. Emma geb. Mac-Kinnon, geb. . . 1811, verm. 27. Dez. 1848, † 15. Nov. 1891; Gen.-Rat des Dpts Baſſes-Pyrénées, franz. Esk.-Chef der territ. Kav.; verm. I) Paris 21. April 1874 mit Iſabelle de Beauvau-Craon a. d. H. der Fſtin von Beauvau-Craon, geb. 13. Nov. 1852, † 27. April 1875; II) Paris 10. Dez 1878 mit — Margarete Freiin von Rothſchild, geb. 19. Sept. 1855.

Kinder: a) 1r Ehe: 1) Antonia Corſande Eliſabeth, geb. Nancy 23. April 1875; verm. Paris 3. Juni 1896 mit Philibert Marquis de Clermont-Tonnerre. — b) 2r Ehe: 2) Antoine Agénor Armand Duc de Guiche, geb. Paris 29. Sept. 1879. [Paris.]

Digitized by Google

3) Antonia Coriſande Emma Louiſe Ida, geb. Chaumes 8. Aug. 1880; verm. Paris 2. Juli 1901 mit Hélie Comte de Noailles.
4) Louis René, geb. Paris 10. Jan. 1883.

Geſchwiſter.

1. Antonia Coriſande Ida Marie, geb. Paris 27. April 1850; verm. London 7. Jan. 1871 mit Gaſton Comte de Brigode de Kemlandt. [Paris, 49 Av. de l'Alma, und Schloß Folembray, Aisne.]
2. Antoine Auguſte Alexandre Alfred Armand Comte de Gramont, Duc de Leſparre, geb. Turin 30. Jan. 1854, franz. Kpt. im Gen.-Stabe der Art.; verm. Paris 18. Dez. 1879 mit — Hélène Duchesne de Gillevoiſin de Conegliano a. d. H. der Ducs de Conegliano, geb. 11. Juni 1858. [Paris, 62 Rue de Ponthieu, und Schloß La Gidonnière, Sarthe.]
   Kinder: 1) Antoinette Hélène Emma Louiſe, geb. Schloß Baillou 3. Okt. 1883.
   2) Antoine Bon Adrien Louis Armand, geb. Paris 12. Mai 1885.
   3) Antoine Armand Bon Jacques, geb. Paris 29. Mai 1889.
3. Antoine Albert William Alfred Comte de Gramont, geb. Turin 24. Sept. 1856, ehem. Off.; verm. Paris 2. Aug. 1882 mit — Marguerite Sabatier, geb. . . . [Paris, 10 Rue Magellan, und Schloß Magnanville, Seine et-Oiſe]
   Kinder: 1) Antoine Agénor Armand Heraclius Raimond Guilhem, geb. St. Cloud 21. Aug. 1883.
   2) Antonia Coriſande Claude, geb. Nancy 22. Aug 1885.

Vaters-Brüder

aus des Großvaters, des Duc Antoine, geb. 17. Juni 1789, † 4. März 1855, Ehe mit Ida a. d. H. der Comtes d'Orſay, geb. 19. Juni 1802, verm. 23. Juli 1818, † 2. Jan. 1882.

1. † Auguſte, Duc de Leſparre, geb. 1. Juli 1820, † 4. Sept. 1877; verm. Paris 4. Juni 1844 mit — Marie de Ségur, geb. Paris 12. Febr. 1824. [Paris, 46 Rue de Miromesnil.]
   Töchter: 1) Antonine Marie, geb. Paris 31. März 1845; verm. daſ. 28. Mai 1866 mit Frédéric des Acres, Comte de l'Aigle, † 17. Sept. 1886. [Paris, 44 Rue de Miromesnil, und Schloß des Avenues, Compiègne.]
   2) Antonine Aglaé, geb. . . 11. Juni 1848; verm. Paris 4. Mai 1869 mit Etienne Dermier Comte d'Archiac. [Paris, 46 Rue de Miromesnil, und Schloß Argilly, Côte-d'Or.]
   3) Antonine Marie Joſéphine Ida, geb. Paris 28. April 1859; verm. daſ. 23. Juni 1881 mit Jacques Comte de Bryas. [Paris, 4 Rue Fabert.]
2. † Alfred Comte de Gramont, geb. 2. Juni 1823, † 18. Dez. 1881; verm. Paris 21. Nov. 1848 mit — Louiſe de Choiſeul-Praslin a. d. H. der Ducs de Praslin, geb. 15. Mai 1828. [Paris, 91 Rue de l'Université.]
   Sohn: Antoine Alfred Arnaud Xavier Louis Comte de Gramont, geb. Paris 21. April 1861, Dr. ès-sciences, franz. Lt. der Reſ. vom Gen.-Stab; verm. Angers 2. Okt. 1886 mit — Anne Marie Brincard, geb. Paris 11. Juli 1868. [Paris, 81 Rue de Lille, und Le Vignal, Pau, Dpt Baſſes-Pyrénées.]
   Kinder: (1) Antoine Louis Marie Arnaud Sanche, geb. Paris 2. Juli 1888.
   (2) Diane Antoinette Coriſande Anne Marie Louiſe, geb. Le Vignal 3. Okt. 1889.

Gravina, ſ. Orſini. — della Grazia, ſ. Campofranco.

Grimberghe*

(a. d. H. Merode)

Katholiſch. — Brüſſel, 23 Rue aux Laines, Merode, Rheinpreußen, und Waterloo, Prov. Antwerpen. — Ahnherr: Werner II. von Rode, Sohn des Ars Werner I., † vor 1293,

Digitized by Google

erbl. Bürgers von Köln. Werner IV. nimmt den Namen Merode (Dorf im Reg.-Bez. Aachen) an 1321 und den Titel Baron 1349; Richard I., † 1398, erwirbt durch Heirat (1351) mit Margarete von Weſemael, des Arnold von Weſemael, Herrn zu Weſterloo Tochter, die Gfſchaft Oelen und die Hſchaften Kwaebeek und Hulshout, ebenſo Richard II. durch ſeine Ehe (1410) mit Beatrix, der Erbtochter des Barons von Petershem, die Güter der Häuſer Petershem und Leefdael. Deſſen Söhne Johann I. und ſeine Brüder werden Reichs-Bannerherren mit dem Präd. „von Petershem" Trier am Freitag nach St. Michael 1473; Johann I. kommt nach dem Ausſterben des Hauſes Weſterloo in den Beſitz der Hſchaft Weſterloo 1473; (Philipp II. von Merode-Weſterloo wird ſpaniſch-niederländ. Marquis de Weſterloo 20. Mai 1626); Philipp Maximilian Werner, geb. 1729, † 1773, verm. mit Marie Catherine Joſephe de Merode, Tochter des Maximilian Leopold Ghislain Gfn von Merode, geb. 1710, † 1773, Prince de Rubempré et d'Everberg durch ſeine Mutter Marie Brigitte, Tochter des Philipp Anton de Rubempré, Comte de Vertaing, 1. Prince de Rubempré et d'Everberg (erhoben 1. Mai 1686); Kgl. niederländ. Anerkennung des Gfntitels für alle Nachkommen und des Marquistitels de Weſterloo (primog.) 18. Juni 1823 (für Guillaume Charles Ghislain, geb. 1762, † 1830); Kgl. niederländ. Beſtätigung des Titels Prince de Rubempré et d'Everberg (primog.) 15. Okt. 1823; Kgl. niederländ. Genehmigung für Marie Joſèphe Félicité Ghislaine geb. de Maſtaing, Comteſſe d'Onguies (ſ. unten), Gem. des genannten Gfn Guillaume Charles Ghislain, den Titel Princeſſe de Grimberghe weiterzuführen und ihn an ihre Nachkommenſchaft (primog.) zu vererben. 11. Juli 1827; Kgl. belg. Genehmigung für den älteſten Sohn der älteren Linie, den Titel Prince de Rubempré zu führen (der zum Titel Rubempré gehörende Titel d'Everberg wird gleichzeitig unterdrückt), 20. März 1846. — W.: ſ. Jahrg. 1896, S. 362, u. 1898, S. 358. — S. Hiſt.-geneal. Handbuch, S. 586; vgl. auch den Artikel „Merode" im Taſchenbuch der Freiherrl. Häuſer. — Die Nachgeborenen führen den Titel Graf und Gräfin von Merode.

Henri Charles Marie Ghislain Graf von Merode, Marquis de Weſterloo, 5. Prince de Grimberghe, 8. Prince de Rubempré, geb. Paris 28. Dez. 1856, Sohn des 4. Prince Charles Antoine Ghislain, geb. 1. Aug. 1824, † 5. April 1892; Sen. des Kgr. Belgien, ehem. belg. Min. der Ausw. Angel.; verm. Dülmen 4. Sept. 1883 mit — Nathalie Przſſin von Croÿ Durchl., geb. 14. Juli 1863.

Kinder: 1) Gfin Marie Rudolphine Nathalie Ghislaine, geb. Brüſſel 28. Sept. 1884.
2) Gfin Henriette Charlotte Eugénie Marie Ghislaine, geb. Brüſſel 29. Dez. 1885.
3) Gf Charles Werner Marie Joſeph Gabriel Ghislain Prince de Rubempré, geb. Brüſſel 28. Nov. 1887.

Schweſtern.

1. Gfin Alix Marie Thérèſe Pie Ghislaine, geb. Paris 2. Sept. 1850; verm. daſ. 18. Juni 1878 mit Guillaume Comte de La Roche-Aymon. [St. Aignan, Frankreich.]
2. Gfin Jeanne Charlotte Marie Thérèſe Ghislaine, geb. Paris 28. Febr. 1853. [Brüſſel und Weſterloo.]

Mutter.

Verw. Pſſe Marie de Grimberghe et de Rubempré, geb. Przſſin und Hzgin von Arenberg Durchl., geb. 15. Nov. 1830; verm. Paris 8. Okt. 1849, EDame des ſouv. Malt.-RrO. [Brüſſel, 23 Rue aux Laines, und Weſterloo.]

Großvaters-Brüder

aus des Urgroßvaters, des Guillaume Charles Ghislain, geb. 16. Sept. 1762, † 18. Febr. 1830, Ehe mit Marie Joſèphe Félicité Ghislaine de Maſtaing, Comteſſe d'Onguies, Pſſe de Grimberghe, geb. 20. Sept. 1760, verm. 1. Juni 1778, † 4. Aug. 1842.

1. † Gf Félix, geb. 13. April 1791, † 7. Febr. 1857; verm. I) 4. Juli 1809 mit Roſalie de Gramont, geb. 9. Febr. 1793, † 28. Sept. 1823; II) 27. Sept. 1831 mit deren Schweſter Philippine de Gramont, geb. 15. Aug. 1800, † 3. Mai 1847.

Kinder 1r Ehe: 1) Gf Charles Werner Ghislain, geb. Villerserel 13. Jan. 1816; verm. Trélon 30. Mai 1843 mit Thérèſe Gfin von Merode, geb. 11. Okt. 1823, † Paris 24. März 1901 (ſ. unten). [Trélon, Frankreich.]

Digitized by Google

Sohn: Gf François Hermann Philippe Marie Ghislain, geb. 18. April 1853; verm. Paris 12 Mai 1880 mit — Amelie de La Rochefoucauld, geb. 27. Juni 1860. [Paris, 55 Rue de Varenne, und Trélon.]
Kinder: a. Gf Frédéric Ghislain, geb. Paris 9. März 1881.
b. Gf Félix Ghislain, geb. Rirensart 25. Aug. 1882.
c. Gfin Thérèse Ghislaine, geb. Paris 18. Febr. 1885.
d. Gfin Albertine Ghislaine, geb. Trélon 27. Aug. 1899.

2) Gfin Marie Theoduline Ghislaine, geb. Villerserel 22. Juli 1817; verm. Trélon 9. Aug. 1843 mit Alof Marquis de Wignacourt, † 23. Jan. 1897. [Schloß Guignicourt, Ardennen.]

3) Gfin Marie Anne Henriette Ghislaine, geb. Dracy 20. Aug. 1818; verm. Trélon 16. Aug. 1836 mit Charles de Tryon, Comte de Montalembert, † 13. März 1870. [Paris.]

2. † Gf Werner, geb. 24. Juni 1797, † 2. Aug. 1840; verm. 24. Juni 1818 mit Victoire Gfin von Spangen von Uyterneſſe, geb. 23. Sept. 1797, † 23. Juli 1845.
Kinder: 1) † Gf Louis, geb. 7. Aug. 1821, † 7. Dez. 1876; verm. Paris 31. Mai 1854 mit — Léonie de Rochechouart-Mortemart, geb. 5. Dez. 1833. [Brüſſel, 21 Rue aux Laines, und Loverval.]
Kinder: (1) Gf Werner Amaury Victurnien Ghislain Gabriel, geb. Paris 27. Febr. 1855, Kgl. belg. Rittm. a. D. u. ehem. OHofmeiſter der Kgin von Belgien, Sen.; verm. Paris 21. Febr. 1881 mit — Pauline de La Rochefoucauld, geb. 7. Jan. 1859. [Brüſſel, 21 Rue aux Laines, und Schloß Loverval bei Couillet, Hennegau.]
Kinder: a. Gfin Elisabeth Renée Amélie Ghislaine, geb. Brüſſel 28. Nov. 1881.
b. Gf Louis Paul Gabriel Ghislain, geb. Brüſſel 28. Dez. 1882.
c. Gfin Marguerite Juliette Charlotte Ghislaine, geb. Everbergh 15. Juli 1886.
d. Gfin Anne Louiſe Ghislaine, geb. Loverval 13. Sept. 1894.
(2) Gfin Renée Victurnienne Françoiſe Ghislaine, geb. Paris 24. Mai 1859; verm. Brüſſel 20. Juli 1881 mit Jean Comte d'Oultremont, Kgl. belg. OHofmarſchall und Rittm. a. D. [Brüſſel.]
(3) Gf Jean Charles Victurnien Ghislain, geb. Paris 11. Juni 1864, Kgl. belg. Lt. im 2. Guiden-Rgt; verm. Paris 24. Mai 1897 mit — Marie-Louiſe Prſſin de Bauffremont, geb. 1. März 1874. [Brüſſel, 21 Rue aux Laines, und Schloß Everbergh, Brabant.]
Tochter: Gfin Louiſe Eugénie Léonie Gabriele Françoiſe Ghislaine, geb. Everbergh 1. Dez. 1900.

2) † Gfin Thérèſe Ghislaine, geb. Everbergh 11. Okt. 1823, † Paris 24. März 1901; verm. Trélon 30. Mai 1843 mit Werner Gfn von Merode (ſ. oben).

(Grosvenor), ſ. Weſtminſter. — (Guadagni-Torrigiani), ſ. Scilla. — Guadagnolo, ſ. Civitella-Ceſi. — Guardia Lombarda, ſ. Ruffo. — Guémenée, ſ. Rohan. — Guiche, ſ. Gramont. — (Hamilton), ſ. Abercorn.

Digitized by Google

Hamilton*

(a. d. H. Douglas-Hamilton).

Anglikanisch. — 23 Princes Gate, London SW; Hamilton Palace, Lanark; Kinneil House, Linlithgow. — Südschottische Familie, die ihre Abkunft urkundlich bis auf William of Douglas (Lanarkshire) um 1190 zurückführt; Kr um 1220; Earl of Douglas 1357; der Titel ging bei dem Aussterben dieses Hauses 1388 auf einen natürl. Sohn des Sir James Douglas (the good sir James, † 1303) über; franz. Duc de Touraine um 1415, erloschen 1440; Vererbung der Gfschaft Douglas auf Archibald, 5. Earl of Angus (alter Name für Forfarshire, eine Gfschaft, die ein natürl. Sohn des William, 1. Earl of Douglas 1389 erhalten hatte) 1448; Baron of Nova Scotia 1625; Marquess of Douglas und Baron Abernethy and Jedburgh Forest 14. Juni 1633 — alles im Peerage von England; Baron Daer and Shortcleuch, Earl of Selkirk im Peerage von Schottland 4. Aug. 1646, resp. für die jüngern Söhne (primog.) 6. Okt. 1688; William Earl of Selkirk heiratete die Erbin des James Duke of Hamilton (Markt in Lanarkshire, Hzgt. seit 12. April 1643) und wurde für seine Person Duke of Hamilton 12. Okt. 1660; erbl. Duke of Hamilton, Marquess of Clydesdale, Earl of Arran, Lord Avon, Polmont, Machanshire, Lord Innerdale im Peerage von Schottland 10. Aug. 1698; Baron of Dutton und Duke of Brandon (Markt in Suffolk) im Peerage von Großbritannien 10. Sept. 1712; franz. Bestätigung des dem 1. Lord Hamilton 1548 verliehenen Titels Duc de Châtellerault (Stadt im franz. Dpt Vienne; primog.) 20. Aug. 1864. — S. Jahrg. 1877, S. 254. —

Die Mitgl des Hauses führen den Familiennamen Douglas-Hamilton.

I. Linie.

(Im Mannesstamme erloschen.)

Hamilton Palace, Lanark; Kinneil House, Linlithgow. — Stammvater: der 5. Duke James.

† William Douglas-Hamilton, 12. Duke of Hamilton, 9. Duke of Brandon, Duc de Châtellerault, Erster Peer von Schottland, geb. 12. März 1845, † 16. Mai 1895; verm. London 10. Dez. 1873 mit — Lady Mary Montagu a. d. H. der Dukes of Manchester, geb. 27. Dez. 1854 (wiederverm. Glen Magna bei Leicester 20. Juli 1897 mit Robert Carnaby Foster [. . .]).

Tochter: Lady Mary Louise, geb. London 1. Nov. 1884.

Schwester

aus des Vaters, des 11. Duke William, geb. 18. Febr. 1811, † 15. Juli 1863, Ehe mit Marie Prsssin von Baden, geb. 11. Okt. 1817, verm. 23. Febr. 1843 † 18. Okt. 1888.

Lady Mary Victoria, geb. Hamilton Palace 11. Dez. 1850 (kath.), K. u. K. PD. und StkrD.; verm. I) Schloß Marchais 21. Sept. 1869 mit Albert Erbpr. von Monaco (die Ehe wurde durch die röm. Kurie für nichtig erklärt 3. Jan. 1880 und durch Verordnung des Fsten von Monaco 28. Juli 1880 aufgelöst]; II) Florenz 2. Juni 1880 mit Tassilo Gfn Festetics von Tolna. [Brodick Castle, Insel Arran, Bute; Easton Park, Suffolk; Wien, Löwelstraße 8; Budapest und Keszthély, Ungarn.]

II. Linie,

s. Jahrg. 1901.

Hanau.

Evangelisch. — Horzowitz, Böhmen. — Gertrude Lehmann, geb. Falkenstein, geb. 18. Mai 1806, † 9. Juli 1882, des Kurpr., späteren Kurfsten Friedrich Wilhelm I. von Hessen, geb. 20. Aug. 1802, † 6. Jan. 1875 (s. I. Abt.), Gemahlin seit 30. Sept. 1831, und deren Nachkommen wurden kurhessische Gfinnen bzw. Gfn von Schaumburg Cassel 10. Okt. 1831 (Wappenbrief Cassel 1. Mai 1832) und kurhessische Fstin bzw. Pr. und Prsssinnen von Hanau

Digitized by Google

jedoch nur bei Abkunft von mindeſtens Gfl. geborenen Gemahlinnen Caſſel 2. Juni 1853; oeſterr. Anerkennung als „Fürſtinnen bzw. Fürſten von Hanau und zu Horzowitz" Wien 6. März 1855; kurheſſ. Beſtätigung des Präd. „Durchlaucht" Wilhelmshöhe 10. Juni 1862; oeſterr. Anerkennung dieſer Beſtätigung Wien 20. Jan. 1877. — Beſitz: die Fhſchaften Horzowitz und Jinec mit Bezděditz, Böhmen. — S. Jahrg. 1886, S. 276, und 1889, S. 27. — Die Nachgeborenen führen den Titel Prinz und Prinzeſſin von Hanau ebenfalls mit dem Präd. Durchlaucht.

Wilhelm 3. Fürſt von Hanau und zu Horzowitz, Graf von Schaumburg, Durchl., geb. Caſſel 19. Dez. 1836, Sohn des Kurfſtn Friedrich Wilhelm I. von Heſſen und ſeiner Gem. Gertrude Fſtin von Hanau, Gfin von Schaumburg (ſ. oben), folgte ſeinem Bruder, dem 2. Fſtn Moritz, geb. 4. Mai 1834, † 24. März 1889; vorm. kurheſſ. Major und K. K. Major i. E. des oeſterr. Ldw.-Ul.-Rgts Nr. 6; verm. I) Frankfurt a. M. 30. Jan. 1866 mit Eliſabeth Przſſin zu Schaumburg-Lippe, geb. 5. März 1841 (geſch. im April 1868); II) Döberkitz 12. Mai 1890 mit — Eliſabeth Gfin zur Lippe-Weißenfeld, geb. 1. Juli 1868.

Geſchwiſter.

1. † Pr. Friedrich Wilhelm, geb. 18. Nov. 1832, † 14. Mai 1889; verm. I) St. James, Weſtminſter, Gfſchaft Middleſex, 23. Sept. 1856 mit Auguſte Birnbaum, geb. 9. Nov. 1837, † 29. Juni 1862; II) Wien . . April 1875 mit — Bertha Luiſe Ludovika Gloede, geb. Hamburg 6. Mai 1840. [Wien.]
   Söhne 2r Ehe: Grafen von Schaumburg (ſ. Geneal. Taſchenbuch der Gräfl. Häuſer).
2. Przſſin Marie Auguſte, geb. 22. Aug. 1839; verm. Caſſel 27. Dez. 1857 mit Wilhelm Pr. von Heſſen-Philippsthal-Barchfeld (geſch. 18. März 1872; ſeit 28. Juli 1876 Przſſin von Ardeck, ſiehe oben „Ardeck").
3. Pr. Karl, geb. Caſſel 29. Nov. 1840, vorm. kurheſſ. Plt.; verm. Hannover 11. Nov. 1882 mit — Hermine Gfin Grote a. d. H. Breeſe, geb. Hannover 8. Okt. 1859. [Caſſel.]
4. Pr. Friedrich Wilhelm Heinrich Ludwig Hermann, geb. Caſſel 8. Dez. 1842 (kath.), vorm. kurheſſ. Lt. [Berlin.]
5. Pr. Friedrich Wilhelm Philipp, geb. Caſſel 29. Dez. 1844, vorm. kurheſſ. Lt., K. u. K. Rittm. a. D.; verm. . . mit — Albertine Stauber, geb. . . 7. Dez. 1845. [Oberurf, Prov. Heſſen-Naſſau.]
   Sohn: Graf von Schaumburg (ſ. Geneal. Taſchenbuch der Gräfl. Häuſer).

Harcourt.*

Katholiſch. — Paris, 47 Rue de Varennes, und Schloß Harcourt, Dpt Calvados. — Uradel der Normandie, der mit Turchetil, Sire de Harcourt (Dpt Eure) 1024 zuerſt urkundlich erſcheint; Erhebung der Seigneurie d'Harcourt zur Gfſchaft (ſeit dem Ausſterben einer älteren Linie nicht mehr im Beſitz der Familie) im März 1338; Marquis d'Harcourt d'Ol(l)onde um 1750; dieſer Titel wird noch gegenwärtig von dem Chef des älteren Zweiges der Familie geführt; Erhebung der Hſchaft Beuvron (Dpt Calvados) zum Marquiſat im Auguſt 1593; Erhebung des Marquiſats Thury (Dpt Calvados) zum Hzgt. und franz. Duc (primog.) d'Harcourt im Nov. 1700, zur Pairie erhoben im Nov. 1709; Duc de Beuvron 1784; Pair von Frankreich 4. Juni 1814. — S. Jahrg. 1891, S. 319. — Die Mitgl. des Hauſes führen den Familiennamen d'Harcourt.

Eugène François Marie Henri Duc d'Harcourt et de Beuvron, geb. Argenteau 1. Aug. 1864, Sohn des Duc François, geb. 21. Juni 1835, † 5. Nov. 1895; folgte ſeinem Vater; franz. Hptm. der Reſ. im 8. Bat. Jäger z. F.; verm. Paris 27. Juli 1892 mit — Marie de La Rochefoucauld, geb. 27. April 1871.

Töchter: 1) Lydie, geb. Paris 28. Okt. 1898.
2) Eliſabeth, geb. Paris 12. März 1901.

Digitized by Google

Bruder.

Charles Comte d'Harcourt, geb. Paris 18. April 1870, franz. Lt. im 29. Bat. der Jäger z. F.; verm. Paris 2. Sept. 1896 mit — Henriette de Beauvau-Craon, geb. 3. Juli 1876. [Vincennes.]

Mutter.

Verw. Ducheſſe Marie d'Harcourt et de Beuvron, geb. a. d. H. der Comtes de Mercy-Argenteau, geb. Argenteau 15. Sept. 1844; verm. Paris 27. Mai 1862. [Paris.]

Vaters-Geſchwiſter

aus des Großvaters, des Henri Marie Nicolas d'Harcourt, geb. 14. Nov. 1808, † 29. Sept. 1846, Ehe mit Slanie de Choiſeul-Praslin, geb. 29. Aug. 1807, verm. 1. Dez. 1829, † 29. Nov. 1843.

1. Erneſtine Jeanne Marie, geb. Paris 25. März 1840; verm. daſ. 15. April 1864 mit Henri Comte de la Tour du Pin, † 4. Juli 1885. [Paris, 11 Rue Vaneau.]
2. Charles Marie Pierre Comte d'Harcourt, geb. Paris 25. Okt. 1842, ehem. franz. Kpt. des Gen.-Stabs; verm. Paris 29. April 1874 mit — Alix Adélaïde de Mun a. d. H. der Marquis de Mun, geb. Paris 17. Jan. 1851. [Paris, 11 Rue Vaneau.]

   Kinder: 1) Slanie, geb. Paris 23. Febr. 1875; verm. daſ. 5. April 1894 mit Jean Vicomte Potier de Courcy, franz. Hptm. im Gr. Gen.-Stabe, 1. Bureau. [Paris, 61 Rue de Varenne.]

   2) Iſabelle, geb. Paris 23. März 1876; verm. daſ. 23. Febr. 1899 mit Maurice Charles Marc René Marquis de Voyer d'Argenſon. [Paris, 113 Rue de Grenelle.]

   3) Joſeph, geb. Lumigny 20. Dez. 1879. [Paris, 11 Rue Vaneau.]

   4) Robert, geb. Lumigny 23. Nov. 1881. [Paris, 11 Rue Vaneau.]

Großvaters-Geſchwiſter

aus des Urgroßvaters, des Duc Eugène, geb. 22. Aug. 1786, † 2. Mai 1865, Ehe mit Aglaé Terray, geb. 17. April 1788, verm. 14. April 1807, † 11. Aug. 1867.

1. † Jean Comte d'Harcourt, geb. 14. Okt. 1813, † 2. Nov. 1891; verm. 11. Dez. 1856 mit Juliette d'Andigné de la Chaſſe, geb. 20. April 1834, † 8. März 1871.

   Sohn: Anne Marie Eugène Comte d'Harcourt, geb. Paris 20. Mai 1860; verm. Marſeille 23. Juli 1898 mit — Armande de Pierre de Bernis a. d. H. der Marquis de Pierre de Bernis, geb. Marſeille 23. Juli 1876. [Paris, 11 Rue Vaneau.]

   Kinder: 1) Marie Hervé Jean Bruno, geb. Vevey 30. Sept. 1899.

   2) Marie Gabrielle Juliette Bierne, geb. St. Marcel d'Ardèche 26. Aug. 1900.
2. Bernard Hippolyte Marie Comte d'Harcourt, geb. Paris 23. Mai 1821, ehem. franz. Geſandter; verm. Paris 13. Mai 1851 mit Eliſabeth de Guignard a. d. H. der Comtes de St. Prieſt, geb. Paris 8. April 1832, † Melz-ſur-Seine 9. März 1900. [Paris, 11 Rue Vaneau.]

   Tochter: Gilone Henriette Marie, geb. Melz-ſur-Seine . . 1867; verm. Paris 27. Nov. 1888 mit Auguſte Catoire de Bioncourt. [Moskau.]
3. Henriette Marie, geb. Paris 8. Okt. 1828, StkrD.; verm. Paris 6. Okt. 1847 mit Léon Hzg von Urſel, † 7. März 1878.

Haßfeldt.

Katholiſch. — Oberheſſiſcher Uradel mit gleichnamigem Stammhauſe im Kr. Biedenkopf, Prov. Heſſen-Naſſau, der mit Volpert von Haßfeld 1213 zuerſt urkundlich erſcheint; Erwerbung der reichsunmittelbaren (jedoch nicht reichsſtändiſchen) Hſchaften Wildenburg und Schönſtein,

Digitized by Google

Kr. Altenkirchen, Rheinprov., infolge der Heirat des Johann von Haßfeld mit Jutta, des letzten Edelherrn von Wildenburg Schwester und Erbin um 1430; die folgenden Linien stammen von zwei Söhnen Johanns von Haßfeld (Gottfrieds Sohn, † 1508). — S. Jahrg. 1836, S. 107; 1848, S. 130, und 1849, S. 127.

A. (früher Werther-Schönsteinsche) Linie: zu Trachenberg.*

Trachenberg, Kr. Militsch, Preuß.-Schlesien. — Stammvater: Hermann von Haßfeld, † 1539; Ererbung der Hschaft Werther, Kr. Halle, Westf., infolge der Heirat desselben mit Anna Droste von Weghausen; Reichsfrhr 25. Okt. 1575 (?); Ererbung von Schönstein nach Erlöschen der älteren (Mertenschen) Linie 1681; Reichsgfnstands-Bestätigung mit Wappenbesserung und dem Präd. „Hoch- u. Wohlgeboren" Wien 1. Mai 1761; Ererbung des Fstts Trachenberg (s. oben) nach dem Aussterben der von Gothard (einem jüngeren Bruder des obengenannten Gottfried) von Haßfeld abstammenden Linie (die Wien 27. Mai 1635 in den Reichsgfnstand erhoben worden war, ferner durch Diplom aus Regensburg 6. Aug. 1640 den Namen Grafen zu Gleichen und gleichzeitig Sitz und Stimme beim Reichstage, 16. Aug. 1641 die Hschaft Trachenberg (Wien 10. April 1643 freie Standeshschaft und seit 31. Okt. 1741 Fst.) und 25. Mai 1748 den Reichsfstnstand erhalten hatte) 23. Mai 1794; Errichtung des Fideikommisses Trachenberg 20. Aug. 1802; preuß. Fst (primog., der älteste Sohn gleichzeitig Prinz) von Haßfeld zu Trachenberg Berlin 10. Juli 1803; erbl. Mitgl. des preuß. Herrenh. 12. Okt. 1854; preuß. Verleihung des Präd. „Durchlaucht" für den Fstn, sowie „Fstl. Gnaden" für den Pr. Berlin 22. Okt. 1861; Familienvertrag und Erbvergleich mit der Linie Haßfeldt-Wildenburg (s. unten) 27. März 1868, bestätigt 19. März 1870; Verleihung der Hzgswürde (primog.) als Hzg zu Trachenberg, Fst von Haßfeldt, Berlin 1. Jan. 1900. — Fkbesitz: das Fstl. Trachenberg und die Kapitalien der Sekundogenitur. — Die Nachgeborenen — außer dem Pr. — führen den Titel Graf und Gräfin von Haßfeldt zu Trachenberg mit dem Präd. Hochgeboren

Hermann 1. Herzog zu Trachenberg, 3. Fürst von Haßfeldt, Durchl., geb. Trachenberg 4. Febr. 1848, Sohn des 2. Fstn Hermann Anton, geb. 2. Okt. 1808, † 20. Juli 1874, und seiner 2. Gem. Marie verw. (Leopold August, chem. Kgl. preuß. MR. in Rom, † . .) von Buch, geb. von Rimptsch, geb. 13. April 1820, (luth.), verm. 6. April 1847, † 25. Jan. 1897; erbl. Mitgl. des preuß. Herrenh., Dr. med. hon. c. der Univ. Breslau, Kgl. preuß. Oberstschenk und OPräs. der Prov. Schlesien, Gen.-Major à la suite d. A., EBailli und Großkreuz des souv. Malt.-RrO., Rr des Schw. AO. 2c.; verm. Berlin 18. Juni 1872 mit — Natalie Gfin von Bendendorff, geb. Schandau, Sachsen, 7. Sept. 1854, OHofmeisterin weil. der Kaiserin Friedrich, Dame des souv. Malt.-RrO., ED. des Kgl. bayer. Theresien-O. [Breslau.]

Söhne: 1) Pr. Hermann Ludwig Felix Maria Franz Fstl. Gnaden, geb. Gußwitz 14. Jan. 1874, Kgl. preuß. Lt. à la suite des westf. Ul.-Rgts Nr. 5, kmdt zur Kais. Botschaft in Konstantinopel, ERr des souv. Malt.-RrO.

2) Gf Alexander Maria Hermann Melchior, geb. Berlin 10. Febr. 1877, stud. jur.

Schwestern,

a) Halbschwestern aus des Vaters 1. Ehe mit Mathilde Gfin von Reichenbach-Goschütz, geb. 15. Febr. 1799, verm. 11. Juni 1831 (gesch. 6. Okt. 1846, † 10. April 1858).

1. Gfin Franziska, geb. Trachenberg 13. Juni 1833; verm. I) Trachenberg 2. Okt. 1849 mit Paul von Rimptsch, † 10. Jan. 1858; Herrn auf Jäschkowitz, Tschirne und Janowitz, Schles., II) Trachenberg 24. Mai 1859 mit Walther Frhrn von Loë. [Bonn.]
2. Gfin Elisabeth, geb. Trachenberg 19. Nov. 1839, Dame des souv. Malt.-RrO.; verm. Trachenberg 23. April 1866 mit Karl Fstn zu Carolath-Beuthen Durchl. (gesch. 29. April 1881). [. . .]

b) rechte Schwester.

3. Gfin Hermine, geb. Trachenberg 13. Mai 1852; verm. I) das. 20. Juni 1870 mit Eduard Gfn von Teleki, Herrn auf Zablath (gesch. . .); II) in der evangel.

Digitized by Google

Kirche zu Trenczin 28. März 1876 mit Emil Baron von Hoenning-O'Carroll von Elye-O'Carroll und Orgiell. [Vaszka, Ungarn.]

Vaters-Bruder

aus des Großvaters, des 1. Fsten Ludwig, geb. 23. Nov. 1756, † 3. Febr. 1827. Ehe mit Friederike Gfin von der Schulenburg-Kehnert, geb. 6. Mai 1779, verm. 1. Dez. 1799, † 3. Nov. 1832.

† Gf Maximilian, geb. 7. Juni 1813, † 19. Jan. 1859; verm. 20. Juni 1844 mit Pauline de Castellane, geb. 6. Juli 1823, † 9. März 1895 (wiederverm. 4. April 1861 mit Louis Duc de Talleyrand, Hzg zu Sagan, † 21. März 1898).

Kinder: 1) Gfin Helene Bonifacie Pauline Luise, geb. Paris 11. Juli 1847; verm. I) Sagan 11. Juli 1870 mit Georg Gfn von Kanitz (luth., geſch. . .); II) Trenczin 28. Aug. 1884 mit Arthur Frhrn von Scholl. [Schloß Eltershofen, Württemberg.]

2) † Gf Melchior, geb. 8. Dez. 1848, † 18. Dez. 1878; verm. Münster 28. Aug. 1877 mit — Mathilde Freiin von Gaugreben, geb. . . . [. . .]

3) Gfin Margarete Charlotte Engelberge Luise, geb. Paris 23. April 1850; verm. I) Sagan 27. Juni 1872 mit Anton Frhrn von Saurma-Jeltsch (geſch. . ., † 28. April 1900); II) . . mit . . .

4) Gfin Franziska Luise Hermine Elisabeth, geb. Paris 7. Jan. 1852; verm. Sagan 7. Aug. 1872 mit Bernhard Gfn von Welczeck. [Laband, OSchles.]

5) Gf Maria Bonifacius Maximilian, geb. Paris 27. April 1854, Kgl. preuß. Kbr, EAmtm., EMr des souv. Malt.-RrO.; verm. Schloß Hintschesty, Bessarabien, 23. Juli 1878 mit — Olga a. d. H. der Fstn Manukbey, geb. . . . [Bonnburg bei Münster.]

B. (ältere, früher Wildenburg-Weißweilersche) Linie: zu Wildenburg.*

Schloß Schönstein, Kr. Altenkirchen, Rheinpreußen. — Stammvater: Johann der Ältere von Hatzfeld, † 1546, der infolge seiner 1509 mit Johanna von Harff geschlossenen Ehe Weißweiler (Kr. Düren, Rheinpreußen) erwarb; Reichsfrhr 30. Juli 1629; Reichsgf mit Wappenbesserung und dem Präd. „Hoch- u. Wohlgeboren" Wien 27. Mai 1635; Erbung von Wildenburg nach Erlöschen der älteren (Mertenschen) Linie 1681; Bestätigung des bisher nicht geführten Gfntitels Wien 28. Febr. 1698; preuß. Erhebung von Wildenburg-Schönstein zur Standesherrschaft Berlin 9. Juni 1821; erbl. Mitgl. des preuß. Herrenh. 12. Okt. 1854; Familienvertrag und Erbvergleich mit der Linie Hatzfeldt-Trachenberg (s. oben) 27. März 1868, bestätigt 19. März 1870; preuß. Fst von Hatzfeldt-Wildenburg (primog. mit dem Präd „Durchlaucht" in Verbindung mit dem Fideikommiß und der älteste Sohn des Fsten Prinz mit dem Präd. „Fürstl. Gnaden") Berlin 10. Mai 1870; Fbesitz: die Standesherrschaft Wildenburg-Schönstein und Calcum, Kr. Düsseldorf.

Alfred 1. Fürst von Hatzfeldt-Wildenburg, Herr der Standesherrschaft Wildenburg-Schönstein, Graf zu Winkelhausen, Herr zu Calcum und Crottorf, Durchl., geb. Düsseldorf 9. April 1825, Sohn des Gfn Edmund von Hatzfeldt-Wildenburg, geb. 28. Dez. 1798, † 17. Jan. 1874, und seiner Gem. Sophie geb. Gfin von Hatzfeldt, geb. 10. Aug. 1805, verm. 10. Aug. 1822, † 21. Jan. 1881, des 1827 † Franz Ludwig Fsten von Hatzfeldt-Wildenburg-Schönstein Tochter; erbl. Mitgl. des preuß. Herrenh., EMr des souv. Malt.-RrO. ꝛc.; verm. Libochowitz, Böhmen, 1. Sept. 1852 mit — Gabriele Gfin von Dietrichstein-Proskau-Leslie, geb. 8. Dez. 1825, Herrin der Hschaften Leipnik und Weißkirchen, Mähren, StkrD. (s. II. Abt.).

Kinder: 1) Pr. Franz Edmund Joseph Gabriel Vitus Fürstl. Gnaden, geb. Marxheim, Prov. Hessen-Nassau, 15. Juni 1853; verm. London 28. Okt. 1889 mit — Clara Huntington, geb. Detroit, Michigan, . . . [. . .]

2) Gfin Antonie Gabriele Marie Klothilde Cypriane von Hatzfeldt-Wildenburg,

Digitized by Google

geb. Libochowitz 26. Sept. 1856, K. u K. PD., StkrD. u. ED. des Joh.-O.; verm. Wien 2. Juli 1885 mit Robert Gfn von Althann. [Zwentendorf, NOesterreich.]

Geschwister,

s. Genealogisches Taschenbuch der Gräflichen Häuser.

(Henckel), s. Donnersmarck.

Hénin*

(a. d. H. d'Alsace).

Katholisch. — Paris, 20 Rue Washington, und Schloß Bourlémont im franz. Dpt Vosges, Niederlande und Oesterreich. — Flandrischer Uradel, der Simon d'Alsace (2. Sohn des Thierry d'Alsace, Hzgs von Lothringen, und der Gertrud von Flandern) und dessen Gem. Marguerite de Hénin-Liétard (Dpt Pas-de-Calais; verm. 1170) als ihre Ahnen betrachtet; Ererbung der Hschaften Sebourg, Angre und Le Fay infolge der Heirat des Bauduin d'Alsace mit Isabeau de Hainaut um 1200; Ererbung der Hschaften Le Bossut und Fontaine infolge der Heirat Baudouins II. mit Méhaut de Fontaine um 1230; Wiederannahme des Namens d'Alsace d'Hénin-Liétard im XIV. Jahrh.; Erwerbung der Hschaft Dion-le-Val-Wavrans (belg. Prov. Brabant) und von Cuvillers um dieselbe Zeit; franz. Prince (primog.) d'Hénin durch Kgl. Ordre vom 2. März 1828 (Original im Archiv von Abbeville, Diplom nicht ausgefertigt) für Charles Louis Albert Marquis d'Alsace a. d. H. Dion-le-Val, geb. 21. Mai 1805, † 5. April 1860. — S. Jahrg. 1890, S. 291. — Die Mitgl. des Hauses führen den Familiennamen d'Alsace d'Hénin-Liétard.

Thierry Arnaud Laurent 3. Prince d'Hénin, Comte d'Alsace ꝛc., geb. Wassenaer, Niederlande, 5. Aug. 1853, Sohn des 2. Prince Simon, geb. 14. April 1832, † 28. Okt. 1891; Deput. des franz. Vogesen-Dpts, franz. Rittm. der Res. des Gen.-Stabes; verm. Paris 21. April 1884 mit — Madeleine de Ganay, geb. Paris 20. Juli 1864.

Geschwister.

1. Philippe Charles, geb. Paris 16. Juli 1856, franz. Lt. der Res. des Gen.-Stabes; verm. im Haag 31. Juli 1886 mit — Helene van Brienen, geb. im Haag . . . [Paris, 4 Rue Dumont d'Urville.]
   Töchter: 1) Hedwige Louise Marie Madelaine, geb. Paris 2. Mai 1889.
   2) Marguerite Marie Caroline, geb. Versailles 16. Aug. 1890.
   3) Nicole Marie Hélène, geb. Versailles 17. Aug. 1892.
2. Caroline Gérardine Arnoldine, geb. Coudray-au-Perche, Eure-et-Loir, 10. Dez. 1857; verm. Paris 2. Juni 1877 mit Guillaume Bonnin de la Bonninière, Comte de Beaumont, † Paris 4. Aug. 1901. [Paris, 20 Rue Washington.]
3. Charles Maurice, geb. Paris 17. Juni 1862. [Paris, 20 Rue Washington.]
4. Marguerite Jacqueline, geb. Paris . .; verm. das. 11. Sept. 1878 mit Jean Marie Catherine Henri de Carayon-Latour. [Paris, 11 Rue de Berry.]

Mutter.

Verw. Pfse Angelica Caroline Francisca Luise d'Hénin, geb. van Brienen, geb. Amsterdam . .; verm. das. 27. Okt. 1852. [Paris, 20 Rue Washington.]

Vaters-Schwester.

aus des Großvaters, des 1. Prince Charles, geb. 21. Mai 1805, † 5. April 1860, Ehe mit Pauline de Pisseur, geb. 4. Nov. 1812, verm. 12. Nov. 1827, † 27. März 1887.

Françoise Gérardine Pauline Armandine, geb. . . 2. März 1834; verm. Paris 10. März 1851 mit Adolphe Charles Marie Marquis de Partz de Pressy. [Paris, 49 Rue Grenelle.]

Digitized by Google

Hercolani.*

Katholisch. — Bologna und Belgien. — Ahnherr: Andrea Hercolani in Bagnacavallo (ital. Prov. Forli) um 1400; Übersiedelung nach Bologna 1429; Conte di Medicina e Rivazze 1530, bestätigt 1564; Philipp Conte Hercolani wurde Reichsfst (primog.) mit dem Präd. „Hochgeboren" unter Erhebung der Hschaft Blumberg (Floremonte) zum Marchesat Wien 26. März 1699; Übertragung dieses Titels (primog.) auf Marcus Anton Conte Hercolani Innsbruck 14. Aug. 1765. — S. Jahrg. 1836, S. 110; 1848, S. 131, und 1891, S. 824. — Die Mitgl. des Hauses führen den Familiennamen Hercolani und den Titel Conte und Contessa.

Alfonso 8. Fürst Hercolani, geb. Bologna 9. Jan. 1850, Sohn des 7. Fstn Astorre, geb. 25. Sept. 1826, † 8. Jan. 1869, und seiner Gem. Olimpia geb. a. d. H. der Marchesi di Bevilacqua, geb. 25. Mai 1826, verm. 17. Jan. 1848, † 22. Aug. 1861; ERr des souv. Malt.-RrO.; verm. Brüssel 9. Nov. 1876 mit Albertina a. d. H. der Conti di Montalto, geb. 9. Sept. 1851, † 16. Febr. 1883.

Söhne: 1) Conte Astorre, geb. Brüssel 7. Aug. 1877, Kgl. ital. Lt. der Res. der 7. Küstenart.-Brig.

2) Conte Alberto Carlo, geb. Bologna 24. Mai 1879.

3) Conte Antonio, geb. Bologna 22. Jan. 1883.

Geschwister.

1. Cesare Antonio, Conte di Medicina e Rivazze, geb. Bologna 4. März 1852, EHr des souv. Malt.-RrO.; verm. Schloß Pesch 22. Mai 1878 mit — Agnes Freiin von T'Serclaes a. d. H. der Gfn T'Serclaes-Hallberg, geb. 17. Dez. 1852. [Bologna.]
2. Filippo, Conte di Medicina e Rivazze, geb. Bologna 10. Okt. 1853, Kgl. ital. Rittm. der Res. [Voghera.]
3. Contessa Rosa Maria Antonietta Marta, geb. Bologna 20. Dez. 1854; verm. das. 23. Febr. 1876 mit Francesco Marchese Malvezzi Campeggi. [Bologna.]
4. Contessa Anna Maria Antonietta Teresa Ippolita, geb. Bologna 4. Mai 1861; verm. das. 27. Mai 1882 mit Giuseppe Cavriani a. d. H. der Marchesi Cavriani. [Mantua.]

Hertefeld, s. Eulenburg. — (Hibon de Frohen), s. Brancas. — (Hochberg), s. Pleß.

Hohenberg.

Katholisch. — Des Ehzgs Franz Ferdinand von Oesterreich-Este (s. I. Abt.) morg. Gemahlin Sophie geb. Gfin Chotek von Chotkowa und Wognin und ihre Nachkommenschaft wurde in den oesterreichischen Fstnstand unter dem Namen „Hohenberg" und mit dem Prädikate „Fürstliche Gnaden" erhoben Ischl 1. Juli 1900 (Diplom 8. Aug. 1900). — W.: s. Jahrg. 1901.

Sophie Maria Josephine Albina Fürstin von Hohenberg Fürstl. Gnaden, geb. Gfin Chotek von Chotkowa und Wognin, geb. Stuttgart 1. März 1868, StkrD.; morg. verm. Reichstadt, Böhmen, 1. Juli 1900 mit Franz Ferdinand Kais. Pr. und Ehzg von Oesterreich-Este ꝛc., K. u. K. Hoh. (s. I. Abt.). [Wien.]

Tochter: Prsfsin Sophie Marie Therese Franziska, geb. Konopischt 24. Juli 1901.

Digitized by Google

(Hohenstein), s. Teck. — (Howard), s. Norfolk. — Huescar, s. Berwick. — (Innes-Ker), s. Roxburghe.

Innhausen und Knyphausen.*

Reformiert. — Lützburg bei Hage, Prov. Hannover. — Friesisches Dynastengeschlecht; die Herrlichkeit Lützburg, Kr. Norden, kam infolge testamentarischer Verfügung des Häuptlings Unico Manninga am 11. Juni 1554 an seine on Wilhelm zu Inn- und Knyphausen vermählte Erbtochter Hyma Aus diesem Besitze wurde 1584 ein Fideikommiß gestiftet, dessen jedesmaliger Inhaber erbl. Mitgl. des preuß. Herrenhauses seit 16. Nov. 1867 ist; Reichsfrhr Prag 14. Juni 1588; Edler Herr zu Lützburg u. Bergum d. d. Eversdorf 19. Sept. 1635; bestätigt Regensburg 28. Nov. 1640; Reichsgf (Wien 9. März 1694 für die ältere 1737 erloschene Linie); hannov. Gf Carlton-House 5. März (veröffentlicht 28. Juli) 1816; preuß. Fst zu Innhausen und Knyphausen (primog.) mit dem Präd. „Durchl." Berlin 1. Jan. 1900. — W. (1900): unverändert mit Fstl. Abzeichen — Die Nachgeborenen führen den Titel Graf und Gräfin zu Innhausen und Knyphausen mit dem Präd. Hochgeboren.

Edzard Friedrich Ludwig Karl Adolf Theodor 1. Fürst zu Innhausen und Knyphausen Durchl., geb. 14. Dez. 1827, Sohn des Gfn Karl, geb. 11. Sept. 1784, † 6. Juli 1860, und seiner Gem. Luise geb. Gfin von Kielmannsegg, geb. 15. April 1798, verm. 28. Mai 1821, † 25. April 1874; Fkherr und erbl. Mitgl. des preuß. Herrenh., Besitzer des Knyphauser Waldes, Reg.-Bez. Aurich, sowie der Burg Knyphausen und Innhausen, Ghzgt. Oldenburg, Kgl. preuß. WGRat, Kgl. hannov. Kbr, Mitgl. des deutschen Reichstages, Vors. des hannov. Landtages ꝛc.; verm. Divitz 7. Juni 1861 mit — Luise Freiin von Krassow, a. d. H. der Gfn von Krassow, geb. 31. Okt. 1843, Herrin des im Jahre 1856 gestifteten Frbrl. von Krassowschen Fideikommisses Pansewitz auf Rügen.

Kinder: 1) Gfin Hedda Auguste Elma Karoline, geb. Lützburg 26. Mai 1865; verm. Berlin 15. April 1896 mit Walther von Jagow, Kgl. preuß. OLt. im Hus.-Rgt von Zieten (brandenb.) Nr. 3. [Rathenow].

2) Gfin Theda Georgine Jeannette Pauline Julie Marie, geb. Lützburg 2. Juni 1866; verm. Hannover 22. Jan. 1895 mit Karl Frhrn von dem Busche-Streithorst, Kgl. sächs. Major beim GReiterrgt. [Dresden.]

3) Gfin Elma Marie Luise, geb. Hannover 14. Okt. 1869; verm. Lützburg 18. Juni 1893 mit William von Oheimb, Kgl. preuß. OLt. im Hus.-Rgt König Wilhelm I. (1. rhein.) Nr. 7. [Bonn.]

4) Gfin Adda Hyma Marie Hilma, geb. Lützburg 18. Sept. 1871; verm. Pansewitz 21. Juni 1895 mit Friedrich Karl von Reden, Kgl. preuß. Rittm. im 3. GU.-Rgt und Adj. der 2. GKav.-Brig. [Potsdam.]

5) Gfin Luise Anna Wilhelmine Bertha, geb. Lützburg 6. Juli 1874; verm. das. 13. Sept. 1893 mit Erich Saladin von Schönberg, Kgl. sächs. Rittm. im 2. Ul.-Rgt Nr. 18 und Brig.-Adj. [Dresden.]

6) Gf Dodo Karl Tido Albert Edzard, geb. Lützburg 27. Okt. 1876, Herr auf Grimersum-Osterburg und -Westerburg, Kr. Emden, Kgl. preuß. Referendar a. D., Rr des Deutschen O., Ballei Utrecht.

7) Gfin Elsa Klementine Hyma Selma, geb. Lützburg 22. Sept. 1878.

8) Gfin Geva Karoline Adelheid Franziska Henriette, geb. Hannover 16. Febr. 1880.

9) Gfin Ebba Helene Marie Elisabeth, geb. Lützburg 26. Okt. 1882.

Digitized by Google

Jablonowski.

Katholisch. — Polnisch-preußischer Uradel mit dem Stammhause Jablonowo, Kr. Strasburg, Prov. Westpreußen, der mit Gregor Jablonowski um 1510 zuerst erscheint; die folgenden Häuser stammen von des Johann Stanislaus von Jablonow-Jablonowski, Palatins von Reuszen, geb. 1669, † 1731, zwei Söhnen. — S. Jahrg. 1848, S. 139.

A.

(Im eigenen Stamme erloschen.)

Wolynien, Gouv. Radom. — Stammvater: Stanislaus Vincenz von Jablonow-Jablonowski, Gf von Bohuszowice ꝛc., geb. 1692, † 1754; Reichsfürst d. d. Frankfurt a. M. 30. April 1744; poln. Anerkennung Warschau 1774; russ. Anerkennung Warschau 29. März 1844. — Die Nachgeborenen führen den Titel Prinz Jablonowski und Prinzessin Jablonowska.

† Anton Fürst Jablonowski, geb. 7. Dez. 1793, † 26. Dez. 1855; verm. 29. Sept. 1818 mit Pauline Gfin Mniszech, geb. 17. April 1798, † 5. Mai 1863.

Tochter: † Prinzessin Dorothea, geb. Warschau 4. Aug. 1820, † Rom 31. Juli 1900; verm. I) Warschau 25. April 1841 mit Stanislaus Gfn Krasiński, † 25. Juni 1849; II) Rom 15. Okt 1854 mit Franz Gfn Malatesta, † 16. Nov. 1884.

Bruder.

† Fürst Stanislaus Jablonowski, geb. 10. März 1799, † 16. Aug. 1878; verm. I) 12. Nov. 1825 mit Marie Gfin Wielopolska, geb. 1806, † 5. März 1870; II) Krakau mit — Wanda verw. Gfin (Thomas, † 12. Dez. 1861) Potocka geb. a. d. H. der Gfn Ossoliński, geb. . . . [Krakau.]

Vaters-Halbbruder

aus des Großvaters, des Fsten Anton Barnabas, geb. 27. Jan. 1732, † 4. April 1799, 2. Ehe mit Thekla von Czaplic, geb. . ., verm. 13. Nov. 1766, † . . .

† Pr. Maximilian, geb. 20. Juni 1785, † 13. Febr. 1846; verm. 6. Mai 1811 mit Therese Prinzessin Lubomirska, geb. 1790, † 25. Juni 1847.

Sohn: † Pr. Ladislaus, geb. 16. Juli 1818, † 18. Juli 1875; verm. . . 17. Sept. 1848 mit — Luitgarde Gfin Tyszkiewicz, geb. Pluzno 17. Sept. 1826. [Pluzno in Wolynien.]

B.

s. Jahrg. 1901.

(Junot), s. Abrantès.

Jurjewsky.

Orthodox. — Rußland. — Jekaterina Michailowna Prinzessin Dolgorukowa, des Fsten Michael Michailowitsch Dolgorukow, geb. 1815, † 186., und der Wera Gawrilowna Wischnewezkaja, geb. . ., verm. . ., † . ., Tochter, morg. Gem. des Kaisers Alexander II. von Rußland, geb. 29./17. April 1818, † 13./1. März 1881, wurde russ. Knjaginja Jurjewskaja (bzw. Jurjewsky für ihre männl. Nachkommenschaft) mit dem Präd. „Durchlaucht" 5 Dez. 1880. — S. Jahrg. 1896, S. 373.

Jekaterina Michailowna Knjaginja (Fürstin) Jurjewskaja, geb. Prinzessin Dolgorukowa (s. oben), geb. . . 1846; morg. verm. St. Petersburg 19./31. Juli 1880. [Paris und Nizza.]

Kinder: 1) Pr. Georg Alexandrowitsch Jurjewsky, geb. St. Petersburg 30. April/12. Mai 1872, Kais. russ. Lt. im LeibGHus.-Rgt; verm. Nizza 4./16. Febr. 1900 mit — Alexandra Gfin von Zarnekau, geb. . . . [St. Petersburg.]

Sohn: Pr. Alexander, geb. Nizza 7./20. Dez. 1900.

Digitized by Google

2) Przssin Olga Alexandrowna Jurjewskaja, geb. St. Petersburg 27. Okt./8. Nov. 1873; verm. Nizza 12. Mai 1895 mit Georg Gfn von Merenberg, Kgl. preuß. Lt. der Ldw.-Kav. 1. Aufg. [Wiesbaden.]
3) Przssin Katharina Alexandrowna Jurjewskaja, geb. St. Petersburg 9. Sept. 1878.

Jussupow,

s. Jahrg. 1901, S. 325.

Kinsky*

(a. d. H. derer von Wchynsky)

Katholisch. — Hekmanměstec, Böhmen, und Wien, 4 Freiung — Böhmischer Uradel. Böhm. Herrenstand 1316 am 3. Tage nach dem heil. Ostersonntage (für Wilhelm, Johann und Balthasar Tettau von Tettowa); Bestätigung des Herrenstandes und Vereinigung der Namen Wchynic und Tettau Prag 21. März 1596; Reichsgf d. d. Znaim 2. Juli 1628, bestätigt Wien 31. März 1676 und 2. April 1687; niederoesterr. Herrenstand 16. Jan. 1745; böhm. Fst (primog.) mit dem Präd. „Hoch- und Wohlgeboren" für Stephan Wilhelm Kinsky, Gfn von Chinitz und Tettau 22. Dez. 1746; Reichsfst (primog.) mit dem Präd. „Hochgeboren" Wien 1. Jan. 1747; erbl. Mitgl. des Herrenhauses des oesterr. Reichsrats . . . — Besitz: die Fkhschaften Rosic und Choceň (Chotzen) in Böhmen. — S. Jahrg. 1836, S. 139; 1848, S. 146; 1853, S. 133, und 1860, S. 148. — Die Nachgeborenen führen den Titel Graf und Gräfin Kinsky von Wchinitz und Tettau.

Ferdinand Bonaventura 7. Fürst Kinsky von Wchinitz u. Tettau Fstl. Gnaden, geb. Wien 22. Okt. 1834, Sohn des 6. Fstn Rudolf, geb. 30. März 1802, † 27. Jan. 1836, und seiner Gem. Wilhelmine Elisabeth geb. Gfin von Colloredo-Mannsfeld, geb. 20. Juli 1804, verm. 12. Mai 1825, † 3. Dez. 1871; wurde großjährig erklärt 29. Sept. 1855; Herr des Fideikommisses und der Hschaften Böhmisch-Kamnitz, Zlonitz, Hekmanměstec und Horazdowitz, Böhmen; erbl. Mitgl. des Herrenh. des oesterr. Reichsrats, K. u. K. Km. und GRat, Rittm. a. D., Rr des oesterr. O. v. GVließ ꝛc.; verm. Wien 5. April 1856 mit — Marie Przssin von und zu Liechtenstein Durchl., geb. 19. Sept. 1835, K. u. K. PD. und StkrD.

Kinder: 1) Gfin Wilhelmine, geb. Wien 5. April 1857, K. u. K. PD. und StkrD; verm. Wien 10. Jan. 1878 mit Franz Joseph Fstn von Auersperg Durchl.

2) Gf Karl Rudolf Ferdinand Andreas, geb. Wien 29. Nov. 1858, K. u. K. Km., Leg.-Rat bei der K. u. K. Botsch. in St. Petersburg und OLt. der Res.; verm. Herdringen 7. Jan. 1895 mit — Elisabeth Gfin Wolff-Metternich zur Gracht, geb. 19. Nov. 1874, StkrD.

3) Gf Rudolf Joseph Ferdinand Damaus, geb. Heřmanměstec 11. Dez. 1859, Herr auf Rosenhof, OOesterreich, K. u. K. Km. und OLt. der Res.; verm. Wien 20. Sept. 1881 mit — Marie Gfin von Wilczek, geb. 24. Dez. 1858, StkrD. [Wien, Kaiser Josephstr. 19.]

Töchter: (1) Gfin Gabriele, geb. Wien 28. März 1883.
(2) Gfin Marie Anna, geb. Seebarn 21. Mai 1885.
(3) Gfin Emma, geb. Wien 13. März 1888.
(4) Gfin Wilhelmine, geb. Chotzen 6. Juli 1891.
(5) Gfin Rosa Marie Josephe Antonie Ignatia Klothilde Margarete Veit, geb. Chotzen 13. Juni 1896.

4) Gfin Franziska Marie Stephanie, geb. Wien 26. Dez. 1861, K. u. K. PD.

Digitized by Google

und StkrD.; verm. Wien 30. Okt. 1879 mit Alfred Fstn von Montenuovo Fstl. Gnaden.

5) Gfin Elizabeth Wilhelmine Marie Cyrilla Methudia, geb. Chotzen 4. Juli 1865, StkrD.; verm. Wien 21. Jan. 1884 mit Johann Gfn von Wilczek. [Dobroslawitz, Oesterr.-Schlesien, und Wien, Herrengasse 5.]

6) Gf Ferdinand Vincenz Rudolf, geb. Dornau 8. Sept. 1866, K. u. K. Km. u. Erster Stallm. S. apostol. Maj., Rittm. im Drag.-Rgt Nr. 6; verm. Prag 14. Juli 1892 mit — Aglaë Przfsin von Auersperg Durchl., geb. 28. März 1868, StkrD. [Wien.]

Kinder: (1) Gf Ulrich Ferdinand Adolf Antonius Bonaventura Maria, geb. Chotzen 15. Aug. 1893.

(2) Gfin Ernestine Antonia, geb. Albrechtsberg, Loosdorf, 7. Juni 1895.

(3) Gfin Marie Valerie Ernestine Antonie Bonaventura Johanna Seraphine, geb. Wien 28. Aug. 1896.

(4) Gf Rudolf Anton Adolf Ferdinand, geb. Wien 13. Juni 1898.

(5) Gfin Marie Johanna Antonie Bonaventura Romana, geb. Wien 23. Febr. 1900.

7) Gfin Marie Klothilde, geb. Heřmanměstec 30. Mai 1878, StkrD.; verm. Heřmanměstec 1. Juli 1897 mit Ottokar Gfn Czernin von Chudenitz, K. u. K. Botsch.-Att. in Paris.

Schwester.

Gfin Marie Karoline, geb. Wien 22. Sept. 1832, K. u. K. PD. und StkrD.; verm. Chotzen 8. Okt. 1850 mit Theodor Gfn von Thun-Hohenstein, † 9. Dez. 1881. [Choltitz, Böhmen.]

Vaters-Bruder

aus des Großvaters, des 5. Fstn Ferdinand, geb. 4. Dez. 1781, † 3. Nov. 1812, Ehe mit Charlotte Freiin von Kerpen, geb. 4. März 1782, verm. 8. Juni 1801, † 11. Febr. 1841.

† Gf Joseph, geb. 25. Okt. 1806, † 17. Juli 1862; verm. 10. Nov. 1828 mit Marie Gfin Czernin von Chudenitz, geb. 12. Aug. 1806, † 20. Dez. 1872.

Söhne: 1) † Gf Friedrich Karl, geb. Wien 13. Febr. 1834, † 23. Sept. 1899, Herr der Hschaft Adlerkosteletz, Böhmen, Mitgl. des Herrenh. des oesterr. Reichsrats auf Lebenszeit, K. u. K. Km., GRat und Rittm. a. D.; verm. Wien 17. Mai 1864 mit — Sophie Gfin von Mensdorff-Pouilly, geb. 30. Juli 1845, K. u. K. PD. und StkrD. [Adlerkosteletz.]

Kinder: (1) Gfin Therese Marie Franziska Judith, geb. Wien 10. Dez. 1867, StkrD.; verm. Wien 12. Febr. 1885 mit Siegfried Gfn Clary und Aldringen.

(2) Gfin Wilhelmine Marie, geb. Ischl 12. Aug. 1869; verm. Wien 20. Aug. 1895 mit Edwin Gfn Henckel Frhrn von Donnersmarck. [Romolkwitz bei Canth.]

(3) Gfin Maria Josephine Wilhelmine Philippa, geb. Adlerkosteletz 23. Aug. 1874; verm. das. 27. Sept. 1898 mit Aloys Erbpr. zu Löwenstein-Wertheim.

(4) Gf Maria Franz Joseph Alfons Aloysius Ignatius Johann von Nepomuk Paschalis, geb. Adlerkosteletz 11. Mai 1879. [Adlerkosteletz.]

2) † Gf Wolfgang, geb. 19. Jan. 1836, † 14. Dez. 1885; verm. Wien 15. Mai 1871 mit — Helene Przfsin von Thurn und Taxis, geb. 15. Mai 1836, K. u. K. PD. und StkrD. [Wien, Annagasse 10.]

Großvaters-Bruder

aus des Urgroßvaters, des 4. Fstn Joseph, geb. 12. Jan. 1751, † 14. Aug. 1798, Ehe mit Rosa Gfin von Harrach, geb. 25. Nov. 1758, verm. 23. Nov. 1777, † 31. März 1814.

† Gf Franz de Paula Joseph, geb. 22. März 1784, † 17. Nov. 1823; verm. 19. April 1808 mit Therese Gfin von Wrbna und Freudenthal, geb. 17. Sept. 1789, † 12. Dez. 1874.

Digitized by Google

Sohn: † Gf Eugen, geb. 19. Nov. 1818, † 5. März 1885; verm. . . 1848 mit — Maria Zauner, geb. Ischl 17. Dez. 1826. [Wien, Hegelgasse 21.]

Kinder: (1) Gfin Maria Therese Julie, geb. Ischl 12. April 1849; verm. Wien 21. Sept. 1868 mit Olivier Gfn Rességuier de Miremont, K. u. K. Km. [Nisko, Galizien.]

(2) Gfin Therese, geb. Ischl 14. Juli 1851; verm. Wien 16. Sept. 1871 mit Otto Baron Bourgoing. [Wien, Metternichgasse 8.]

(3) Gfin Anna, geb. Ischl 23. Aug. 1852; verm. Wien 1. Sept. 1874 mit William Goodenough, † 24. Okt. 1898, Kgl. großbrit. Gen. [19 Albert Hall Mansions, London, SW.]

(4) Gf Rudolf, geb. Ischl 31. März 1854, K. u. K. Km.; verm. I) Wien 21. Nov. 1877 mit Elisabeth Gfin von Wilczek, geb. 20. Nov. 1859 (geich. . . 1901); II) Budapest 16. Mai 1901 mit — Marie Therese Polzl (Renard), geb. . ., K. u. K. Kammersängerin. [Walach. Meseritsch und Krasna, Mähren.]

(5) Gfin Elisabeth, geb. Krasna, Mähren, 30. Aug. 1855; verm. Wien 7. Sept. 1885 mit Kasimir Frhrn von Pfaffenhofen-Chłędowski. [Wien.]

(6) Gf Eugen, geb. Krasna, Mähren, 8. Febr. 1859; verm. Wien 31. Aug. 1891 mit — Ilka von Petráß (Palmay), geb. Unghvár, Ungarn, 21. Sept. 1860. [Namiest, Mähren.]

Klewań, s. Czartoryski. — Knyphausen, s. Innhausen. — (La Croix), s. Castries. — Lancellotti, s. Massimo. — (Lannes), s. Montebello. — (Lannoy-Clervaux), s. Rheina-Wolbeck.

La Rochefoucauld.

Katholisch. — Frankreich. — Uradel der Gfschaft Angoumois, der seine Abstammung von den Sires de Lusignan herleitet und dessen ältester, urkundlich nachweisbarer Ahnherr Foucauld I., Seigneur de la Roche (La Rochefoucauld, Dpt Charente) 1019 ist; Baron 1299; die folgenden Linien stammen von François de la Roche (Pate des Königs Franz I. 1494, weshalb das Familienhaupt stets den Namen François führt), † 1517. — S. Jahrg. 1891. S. 330. — Die Mitgl. des Hauses führen den Familiennamen de La Rochefoucauld.

I. Linie.

Stammvater: François de La Rochefoucauld, Prince de Marcillac um 1500; Erhebung der Baronie La Rochefoucauld (s. oben) zur Gfschaft April 1515, zum Hzgt. und zur Pairie 4. April 1622 (eingetragen 4. Sept. 1631); Duc de La Roche-Guyon (Dpt Seine-et-Oise) 1679 (eingetragen 27. März 1681), Duc d'Estissac (Dpt Aube) 24. Okt. 1737 und (erblich) im August 1758; Duc de Liancourt (Dpt Oise) 1747 resp. 1765; die folgenden Äste stammen von zwei Söhnen des Duc François Alexandre (meist de Liancourt genannt), geb. 11. Jan. 1747, † 27. März 1827.

1. Ast: Ducs de La Rochefoucauld.*

Paris und Schloß Montmirail, Dpt Marne. — Stammvater: Duc François, geb. 8. Sept. 1765, † 3. Sept. 1848; Erneuerung der Pairswürde 1814; franz. Vertauschung des Titels Duc de Liancourt an Stelle des d'Estissac (mit dem ursprüngl. Datum von 1737) an den ältesten Sohn des jeweiligen Familienchefs 1828; Abtretung des Titels Duc d'Estissac an den 2. Ast (s. unten) 1839.

François Alfred Gaston de La Rochefoucauld, Duc de La Rochefoucauld, Duc de Liancourt, Prince de Marcillac, Duc d'Anville, geb. Paris 21. April 1853, Sohn des Duc François, geb. 14. April 1818, † 4. Dez. 1879; folgte seinem

Digitized by Google

Vater; franz. Kpt. im 4. Huf.-Rgt; verm. Paris 11. Febr. 1892 mit — Mattie Elizabeth Mitchell, geb. Portland, V. St. v. Nordamerika . . . [Meaux.]

Bruder.

Marie François Gabriel Alfred Comte de La Rochefoucauld, geb. Paris 27. Sept. 1854, franz. ULt. der Kav. der Territ.-A.; verm. Paris 5. Juni 1884 mit — Pauline Piscatory de Vaufreland, geb. Paris . . . [Paris, 45 Rue du Ranelagh, und Schloß Beaumont, Marne.]

Kinder: 1) Marie Françoise, geb. Paris 13. März 1885.
2) Jean, geb. Paris 10. März 1887.
3) Georges, geb. Beaumont 30. März 1889.

Mutter.

Verw. Ducheſſe Radegonde Euphraſie de La Rochefoucauld, geb. Bouvery, geb. Paris . .; verm. daſ. . . . [Paris, 68 Rue de Bellechaſſe.]

Vaters-Bruder

aus des Großvaters, des Duc François, geb. . . 1794, † 11. Dez. 1874, Ehe mit Zénaïde Chapt de Raſtignac, geb. . . 1799, verm. 10. Juni 1817, † 19. Dez. 1875.

† Alfred Duc de La Rochegunyon, geb. 5. Sept. 1819, † 3. Juli 1883; verm. Paris 7. Febr. 1851 mit — Iſabelle Rivière a. d. H. der Barone Rivière, geb. Paris 1. Mai 1833. [Paris, 18 Boul. des Invalides, u. Schloß La Roche-Guyon.]

Söhne: 1) Antoine François Marie Pierre Duc de La Rochegunyon, geb. Paris 24. Juli 1853, franz. Kpt. des Gen.-Stabes der Territ.-A.; verm. Verſainville 30. Okt. 1888 mit — Marie Sophie Gildippe Odoart du Hazey de Verſainville, geb. La Vilette 31. Dez. 1867. [Schloß La Roche-Guyon u. Paris 18 Boul. des Invalides.]

Söhne: (1) Gilbert, geb. La Roche-Guyon 21. Aug. 1889.
(2) Jacques, geb. Paris 18. Juli 1897.
(3) Bernard, geb. Paris 23. Febr. 1901.

2) Auguſtin Léon Marie Comte Hubert de La Rochefoucauld, Comte de La Rochefoucauld, geb. Rochefort-en-Yvelines 22. Dez. 1855. [Paris, 18 Boul. des Invalides.]

3) Marie Joſeph Auguſtin Antoine Comte de La Rochefoucauld, geb. Paris . . 1862, franz. Kpt. im 31. Rgt der Territ.-A. [Paris, 18 Boul. des Invalides.]

Großvaters-Brüder

aus des Urgroßvaters, des Duc François, geb. 8. Sept. 1765, † 3. Sept. 1848, Ehe mit Marie Franziska von Tott, geb. 19. März 1770, verm. 24. Sept. 1793, † 3. Jan. 1854.

1. † Olivier Joſephe Marie Alexandre Comte de La Rochefoucauld, geb. Altona . . 1796, † 22. April 1885; verm. II) . . 20. Sept. 1853 mit — Euphroſyne Auguſtine Montgomery, geb. New Orleans . . . [Paris, 4 Avenue de la Motte-Picquet.]

Sohn: Guy Marie Henri Comte de La Rochefoucauld, geb. Paris . . Jan. 1855, franz. Lt. der Art. der Territ.-A.; verm. St. Vrain 4. Okt. 1881 mit — Marie de Rochechouart-Mortemart a. d. H. der Ducs de Mortemart, geb. 24. Mai 1860. [Paris, 4 Avenue de la Motte-Picquet.]

Kinder: (1) Guillemette, geb. Paris 29. Dez. 1882.
(2) Henri, geb. St. Vrain 18. Jan. 188 . .
(3) Olivier, geb. St. Vrain 21. Jan. 1888.
(4) Guy, geb. Paris 14. Mai 1894.

2. † Charles Frédéric Comte de La Rochefoucauld, geb. 9. Juni 1802, † 10. Jan. 1895; verm. . . 1825 mit Anne Charlotte Perron, geb. . . 1809, † 29. Febr. 1892.

Tochter: Charlotte Victorine Marie Françoiſe, geb. Paris 15. Febr. 1844; verm. daſ. 16. Sept. 1865 mit Pietro Aldobrandini, Principe di Sarſina, † 1. Mai 1885.

Digitized by Google

3. † Hippolyte Comte de La Rochefoucauld, geb. 13. Aug. 1804, † 11. Jan. 1893; verm. im Aug. 1833 mit Marie Gabrielle Elisabeth du Roux, geb. 8. Aug. 1815, † 25. April 1875.

Söhne: 1) Gaston Comte de La Rochefoucauld, geb. Wien 28. Aug. 1834, bev. Min.; verm. Paris 20. Aug. 1870 mit — Emilie a. d. H. der Bts Rumbold, Freifrau von Delmar (laut Kgl. preuß Kab.-Ordre Babelsberg 26. Juni 1869), in 1. Ehe verm. (Sir George Henry) Cavendish a. d. H. der Dukes of Devonshire (gesch. 16. Juni 1866), geb. Auteuil 1. Okt. 1830. [Paris, Biarritz, Pavillon La Rochefoucauld.]

2) Aimery Comte de La Rochefoucauld, geb. Paris 3. Sept. 1843; verm. das. 9. Juli 1874 mit — Henriette de Mailly de Nesle, geb. Rouen 26. Sept. 1852 [Paris, 93 Rue de l'Université.]

Sohn: Gabriel, geb. Paris 13. Sept. 1875. [. . .]

2. Ast: Ducs d'Estissac.*

Paris, 28 Rue St. Dominique. — Stammvater: Alexandre Comte de La Rochefoucauld, geb. 26. Aug. 1767, † 2. März 1841; Pair von Frankreich 1839; franz. Duc (primog.) d'Estissac, nachdem dieser Titel vom 1. Aste (s. oben) abgetreten worden war 1839, bestätigt 2. Juli 1840.

Alexandre Jules Paul Philippe François de La Rochefoucauld, Duc d'Estissac, geb. Paris 20. März 1854, Sohn des Duc Roger, geb. 17. Mai 1826, † 6. Nov. 1889; folgte seinem Vater; verm. Paris 18. Jan. 1883 mit — Jeanne de Rochechouart-Mortemart a. d. H. der Ducs de Mortemart, geb. 8. Jan. 1864.

Kinder: 1) Louis, geb. Paris 7. April 1885.
2) Pierre, geb. Paris 21. Febr. 1887.
3) Thérèse, geb. Combreux 19. Okt. 1888.
4) Marie, geb. Paris 14. April 1893.
5) Hélène, geb. Meillant 29. Aug. 1896.

Schwestern.

1. Marie Brigitte Hélène Geneviève, geb. Paris 20. Okt. 1857; verm. das. 28. Mai 1878 mit Louis Jean Octave Comte de Kergorlay. [Paris, 28 Rue St. Dominique.]
2. Pauline Charlotte Joséphine, geb. Paris 7. Jan. 1859; verm. das. 21. Febr. 1881 mit Werner Gfn von Merode.
3. Amélie Jeanne Joséphine Marie, geb. Paris 27. Juni 1860; verm. das. 12. Mai 1880 mit Hermann Gfn von Merode.
4. Hélène Thérèse Philippine Marie, geb. Paris 15. Aug. 1865; verm. das. 30. Dez. 1886 mit Louis de Maillé de la Tour-Landry, Duc de Plaisance.

Mutter.

Verw. Ducheſſe Juliette d'Estissac geb. a. d. H. der Comtes de Ségur, geb. Paris 19. Aug. 1835, verm. das. 21. April 1853. [Paris, 28 Rue St. Dominique.]

Vaters-Geschwister

aus des Großvaters, des Duc Alexandre Jules, geb. 22. Jan. 1796, † 21. April 1856, Ehe mit Charlotte Dessoles, geb. 17. Juli 1803, verm. 11. Sept. 1822, † 10. Juli 1864.

1. † Arthur François Ernest Comte de La Rochefoucauld, geb. 1. Mai 1831, † 22. Juni 1888; verm. Orléans 18. Sept. 1854 mit — Luce de Montbel, geb. Châteaurour 10. Juni 1835. [Pellevoisin, Indre.]

Kinder: 1) Jules Louis Charles Comte de La Rochefoucauld, geb. Paris 10. Febr. 1857; verm. das. 2. Juli 1881 mit Jeanne Le Beuf de Montgermont, geb. Paris 3. April 1860, † 11. Mai 1898. [Paris, 62 Rue Pierre-Charcon.]

Sohn: Emmanuel, geb. Paris 6. Okt. 1883.

Digitized by Google

2) Solange Thérèse Albertine Philomène, geb. Paris 6. Aug. 1859; verm. daſ. 11. Aug. 1879 mit Emmanuel Le Duc, Marquis de Lillers. [Paris, 15 Av. Montaigne.]

3) Louiſe Marie Pauline, geb. Paris 30. Dez. 1863; verm. daſ. 19. März 1888 mit Timoléon Comte de Bonneval. [Paris, 61 Av. d'Iéna.]

4) Jean Charles Joſeph Comte de La Rochefoucauld, geb Paris 3. Febr. 1865, franz. Lt. der Reſ. des 2. Huſ.-Rgts; verm. Paris 24. April 1889 mit — Marie Eliſabeth Laure Le Tonnelier de Breteuil, geb. Paris 21. Jan. 1868. [Paris, 64 Av. Marceau.]
Kinder: (1) Gaſton, geb. Paris 25. April 1893.
(2) Françoiſe, geb. Paris 25. Okt. 1897.

5) Xavier Ludovic Philippe Comte de La Rochefoucauld, geb. Paris 21. Okt. 1867; verm. daſ. 27. Sept. 1890 mit — Marie Marthe Marguerite Iſabelle du Val de Bonneval a. d. H. der Marquis de Bonneval, geb. Trouville, Calvados, 17. Febr. 1871. [Paris, 46 Rue La Boëtie.]
Tochter: Solange, geb. Paris 12. Aug. 1894.

2. Félicité Pauline Marie, geb. Paris 3. Dez. 1824; verm. daſ. 29. April 1846 mit Charles Comte Greffulhe, † 27. Sept. 1888. [Paris, 10 Rue d'Aſtorg.]

Großvaters-Bruder

aus des Urgroßvaters, des Comte Alexandre, geb. 26. Aug. 1767, † 2. März 1841, Ehe mit Marie Adélaïde Pyvart de Chaſtulé, geb. 16. Aug. 1769, verm. 9. Juni 1788, † 18. Dez. 1814.

† François Joſephe Polydore Comte de La Rochefoucauld geb. 15. Mai 1801, † 15. April 1855; verm. I) Weimar . . März 1842 mit Roſamunde Freiin von dem Buſſche-Hünnefeld, geb. . . 1820, † 10. Febr. 1847; II) Paris 9. Sept. 1852 mit — Marie Chriſtine a. d. H. der Marquis de Pracomtal, geb. Paris 22. März 1830. [Paris, 28 Rue St. Dominique.]

Sohn 1r Ehe: François Marie Clément Ernest Jules Aymar Comte de La Rochefoucauld, geb. Weimar 31. Dez. 1843, ehem. Botſch.-Sekr.; verm. Amiens 23. Dez. 1867 mit Adrienne Gabrielle Marie de Morgan de Belloy, geb. Belloy a./Somme . . 1845 (geſch. Paris . . Mai 1885). [. . . .]

II. Linie: Ducs de Doudeauville.*

Paris, 47 Rue de Varenne, u. Schloß Bonnétable, Dpt Sarthe. — Stammvater: Louis de La Rochefoucauld, Marquis de Surgères (lebte um 1500); Grand von Spanien 1. Kl. mit dem Titel Duc (primog.) de Doudeauville (Dpt Calvados) 1780; die Grandenwürde übertragen auf den Titel Duc d'Eſtrées 1892; Duc und Pair von Frankreich 1814; Neapolitan. Duca di Biſaccia (Übertragung dieſes vom Hauſe Montmorency ererbten Titels) . . 1851; Comte Soſthène, jetziger Duc (ſ. unten) eingetr. als Hzg von Biſaccia bei der Fürſtenklaſſe im Kgr. Bayern 24. Nov. 1855.

Marie Charles Gabriel Soſthènes Comte de La Rochefoucauld, 4. Duc de Doudeauville, geb. Paris 1. Sept. 1825, Sohn des 2. Duc Soſthène, geb. 15. Febr. 1785, † 5. Okt. 1864, und ſeiner 1. Gem. Eliſabeth geb. de Montmorency-Laval, geb. 18. Aug. 1790, verm. 1. Febr. 1807, † 27. Juni 1834; folgte ſeinem Bruder, dem 3. Duc Stanislas (ſ. unten); ehem. Geſandter in London, Bailli, Großkreuz des ſouv. Malt.-Rr.O. ꝛc.; verm. I) Paris 16. April 1848 mit Yolande Priſſe de Poligna c, geb. 16. Nov. 1830, † 16. März 1855; II) Beloeil, Belgien, 8. Juli 1862 mit Marie Piſſe de Ligne, geb. 19. April 1843, † 3. März 1898.

Kinder: a) 1r Ehe: 1) Yolande Françoiſe Marie Julienne, geb. Verſailles 20. Juni 1849; verm. Paris 5. Dez. 1867 mit Charles d'Albert, Duc de Luynes, † 2. Dez. 1870.

— b) 2r Ehe: 2) Charles Marie François Vicomte de La Rochefoucauld, Duque d'Eſtrées, geb. Paris 7. Mai 1868, Grand von Spanien 1. Kl.,

Digitized by Google

Rr des souv. Malt-RrO.; verm. Paris 19. Okt. 1885 mit — Charlotte Pfse de La Trémoïlle, geb. 19. Okt. 1864. [Paris, 47 Rue de Varenne.]
Tochter: Marguerite, geb. Paris 9. Aug. 1886.

3) Elisabeth Françoise Marie, geb. La Vallée aux Loups 4. Aug. 1865; verm. Paris 26. Juli 1884 mit Louis Fstn von Ligne.

4) Armand François Jules Marie Comte de La Rochefoucauld, 2. Herzog von Bisaccia, geb. Paris 27. Febr. 1870, franz. Lt. der Ref. des 2. Chasseurrgts; verm. Paris 9. Juni 1894 mit — Louise Przssin Radziwill, geb. 9. Jan. 1877. [Paris, Rue Vaneau 18.]
Kinder: (1) Hedwige, geb. Paris 15. Febr. 1896.
(2) Sosthènes, geb. Paris 20. Juni 1897.
(3) Marie, geb. Paris 15. Juli 1901.

5) Marie Henriette Françoise Amélie, geb. Versailles 27. April 1871; verm. Paris 27. Juli 1892 mit Henri Marquis, nachher. Duc d'Harcourt.

6) Edouard François Marie Comte de La Rochefoucauld, geb. Paris 4. Febr. 1874; verm. das. 19. Juni 1901 mit — Marie Camille de Colbert, geb. . ., des Marquis de Colbert, Gen., u. seiner † Gem. Maria geb. Freiin von Berckheim Tochter. [. . .]

Bruder.

† 3. Duc Stanislas, geb. 9. April 1822, † 4. April 1887; verm. Paris 22. Sept. 1853 mit — Marie Adolphine Sophie de Colbert, geb. Paris 28. April 1833. [Paris, 65 Rue de Varenne, u. Château de la Gaudinière, Ville aux clercs, Eure-et-Loir.]

La Rochegnyon, s. La Rochefoucauld.

La Trémoïlle.

Katholisch. — Paris, 4 Avenue Gabriel, und Schloß Serrant (Maine-et-Loire). — Uradel des Poitou, der seine Abstammung von den ehem. souv. Comtes de Poitiers herleitet; die Stammreihe beginnt mit Guy Sire de La Trémoïlle (jetzt Trimouille im Dpt Vienne), Kreuzritter 1096; Erwerbung der Vicomté Thouars (Dpt Deux-Sèvres) und des Fsts Talmond (Dpt Vendée) infolge der Heirat Louis I. de La Trémoïlle mit Marguerite d'Amboise 22. Aug. 1446; Duc de Thouars 1563; Pair von Frankreich u. franz. Duc de La Trémoïlle im Aug. 1595; Prince de Tarent (Titel des ältesten Sohnes) und franz. Anerkennung des Fstnstandes für sämtliche Familienglieder (infolge der durch die Heirat des François Prince de Talmond 1521 mit Anna de Laval, Erbin der Könige von Neapel a. d. H. Aragonien, entstandenen Erbansprüche auf diesen Thron) 1691. — S. Jahrg. 1862, S. 153, und 1891, S. 334. — Die Nachgeborenen führen den Titel Prince und Princesse de La Trémoïlle.

Louis Charles 10. Duc de La Trémoïlle et de Thouars, geb. Paris 26. Okt. 1838, Sohn des 9. Duc Charles, geb. 24. März 1774, † 10. Nov. 1839, und seiner 3. Gem. Valentine geb. de Walsh Serrant, geb. 7. März 1810, verm. 14. Sept. 1830, † 10. Sept. 1887; verm. Paris 2. Juli 1862 mit — Marguerite Duchâtel, geb. Paris 15. Dez. 1840.

Kinder: 1) Pr. Louis Charles Marie de La Trémoïlle, 11. Prince de Tarente et de Talmond, geb. Paris 28. März 1863; verm. das. 1. Febr. 1892 mit — Hélène a. d. H. der Comtes Pillet Will, geb. Paris 27. Jan. 1875. [Paris, 104 Avenue Malakoff.]
Töchter: (1) Pfse Charlotte Marie Clothilde, geb. Paris 20. Nov. 1892.
(2) Pfse Marguerite Gabrielle Frédérique, geb. Paris 5. Dez. 1894.
(3) Pfse Hélène Marie, geb. Paris 28. März 1899.

Digitized by Google

2) Pſſe Charlotte Cécile Eglé Valentine, geb. Schloß Chantilly 19. Okt. 1864; verm. Paris 19. Okt. 1885 mit Charles Vicomte de La Rochefoucauld.

Vaters-Bruder

aus des Großvaters, des Duc Jean Bretagne Charles Godefroy, geb. 5. Febr. 1737, † 15. Mai 1792, 2. Ehe mit Marie Emanuele Prſſin von Salm-Kyrburg, geb. 19. Mai 1744, verm. 20. Juni 1763, † 13. Juli 1790.

† Pr. Louis, geb. 11. Juli 1768, † 20. Juli 1837; verm. 12. Aug. 1834 mit Auguſta Murray, geb. 15. Jan. 1814, † 22. Jan. 1877.

Töchter: 1) Pſſe Félicie Emmanuelle Agathe, geb. Paris 8. Juli 1836; verm. daſ. 12. Sept. 1865 mit Jules Fſtn von Montleart, † 18. Okt. 1865.

2) Pſſe Louiſe Marie, geb. Paris 8. Juli 1836; verm. daſ. 26. März 1858 mit Gabriel Laurent Charles Principe di Torremuzza. [Palermo.]

Laurenzana, ſ. Caetani.

Leeds*

(a. d. H. Osborne), ſ. Jahrg. 1900, S. 351.

Leinſter*

(a. d. H. Fitz Gerald).

Proteſtantiſch. — Dublin, 13 Lower Dominick St.; Carton, Maynooth und Kilkea Caſtle, Mageney, Irland. — Iriſche Familie, die ihre Abſtammung von Dominus Otho Gheraldini (wohl aus dem nach der Normandie und dann nach England übergeſiedelten Florentiner Geſchlecht der Gherardini), in England ſeit 1057, herleitet und deren urkundlicher Ahnherr Maurice Fitz Gerald, der Eroberer Irlands unter Heinrich II., 1171 iſt; Baron Offaly 1205; Earl of Kildare 14. Mai 1316 — beides im Peerage von Irland; Viscount Leinſter (urſprünglich Königreich, dann Provinz im öſtl. Irland) of Taplow im Peerage von Großbritannien 21. Febr. 1747; Marqueſs of Kildare 19. März 1761; Duke of Leinſter 26. Nov. 1766 — beides im Peerage von Irland; Baron Kildare im Peerage des Verein. Königreichs 3. Mai 1870. — S. Jahrg. 1877, S. 263. — Die Mitgl. des Hauſes führen den Familiennamen Fitz Gerald.

Maurice Fitz Gerald, 6. Duke of Leinſter, geb. Kilkea Caſtle 1. März 1887, Sohn des 5. Duke Gerald, geb. 16. Aug. 1851, † 1. Dez. 1893, und ſeiner Gem. Lady Hermione Duncombe a. d. H. der Earls of Feversham, geb. 17. Jan. 1864, verm. 17. Jan. 1884, † 19. März 1895; Erſter Duke, Marqueſs und Earl von Irland.

Brüder.

1. Lord Desmond, geb. Carton 21. Sept. 1888.
2. Lord Edward, geb. London 6. Mai 1892.

Vaters-Geſchwiſter

aus des Großvaters, des 4. Duke Charles, geb. 30. März 1819, † 10. Febr. 1887, Ehe mit Lady Caroline Leveſon-Gower a. d. H. der Dukes of Sutherland, geb. 15. April 1827, verm. 13. Okt. 1847, † 13. Mai 1887.

1. † Lord Maurice, geb. Dublin 16. Dez. 1852, † Johnſtown Caſtle 24. April 1901, Lord-Lt. und Cuſtos Rotulorum von Werford; verm. Longford 13. April

Digitized by Google

1880 mit — Lady Adelaide Jane Frances Forbes a. d. H. der Earls of Granard, geb. Johnstown Castle 21. Aug. 1860. [Johnstown Castle, Wexford, Irland.]
Kinder: 1) Geraldine Mary, geb. Johnstown Castle 26. März 1881.
2) Gerald Hugh, geb. Johnstown Castle 11. April 1886.
3) Kathleen, geb. Johnstown Castle 25. März 1892.

2. Lady Alice, geb. Carton 12. Dez. 1853; verm. Carton 2. Mai 1882 mit Charles John Fitz Gerald, Kais. ind. Gen.-Stabs-Oberst z. D. [Eastbourne.]
3. Lady Eva, geb. Kilkea Castle 11. Jan. 1855. [Kilkea Castle.]
4. Lady Mabel, geb. Kilkea Castle 16. Dez. 1855. [Kilkea Castle.]
5. Lord Frederick, geb. Kilkea Castle 18. Jan. 1857, Major und EOberstlt. im 8. Bat. King's Rl Rifle Corps. [Carton.]
6. Lord Walter, geb. Kilkea Castle 22. Jan. 1858, ehem. Kpt. u. EMajor im 8. Bat. King's Rl Rifle Corps. [Kilkea Castle.]
7. Lord Charles, geb. Kilkea Castle 20. Aug. 1859; verm. Calcutta 21. Nov. 1887 mit — Alice Sidonia Claudius, geb. . . . [Melbourne.]
Kinder: 1) Nesta Sidonia, geb. Melbourne 22. Sept. 1888.
2) George Frederick, geb. Melbourne 25. April 1890.
3) Mabel Geraldine, geb. Melbourne 30. Sept. 1891.
4) Charles Otho, geb. Melbourne . . 1895.
5) Rupert Augustus, geb. . . 1900.
8. Lord George, geb. Kilkea Castle 16. Febr. 1862, ehem. Priv.-Sekr. des Gouv. von Jamaica. [. . .]
9. Lord Henry, geb. Kilkea Castle 9. Aug. 1863, Kgl. großbrit. Kpt. im 4. Bat. Bedfordshire Rgt; verm. Taplow 21. Jan. 1891 mit — Lucy Inez Mary Casberd Boteler geb. Taplow . . . [1 Sloane Court, Lower Sloane St., London SW.]
Sohn: Dermot, geb. London 8. Nov. 1891.
10. Lady Nesta, geb. Kilkea Castle 5. April 1865. [Kilkea Castle.]

Großvaters-Brüder

aus des Urgroßvaters, des 3. Duke Augustus, geb. 21. Aug. 1791, † 10. Okt. 1874, Ehe mit Lady Charlotte Stanhope a. d. H. der Earls of Harrington, geb. 15. Febr. 1793, verm. 16. Juni 1818, † 15. Febr. 1859.

1. † Lord Gerald, geb. 6. Jan. 1821, † 23. Sept. 1886; verm. London 9. Juni 1862 mit — Anne Agnes Barker, geb. London . . . [Meran.]
Sohn: Edward Gerald, geb. London 2. Sept. 1863. [Meran.]
2. † Lord Otho, geb. 10. Okt. 1827, † 19. Nov. 1882; verm. 14. Dez. 1861 mit Ursula verw. (Albert Denison, † . .) Lady Londesborough, geb. Bridgeman, geb. 22. Mai 1823, † 12. Nov. 1883.
Kinder: 1) Gerald Otho, geb. London 25. Sept. 1862, ehem. Kpt. im 5. Bat. King's Rl Rifle Corps. [London.]
2) Ina Blanche Georgie, geb. London 12. Jan. 1864; verm. das. 29. Jan. 1885 mit Arthur Leopold Paget, EOberstlt. im 4. Bat. Gloucester Rgt. [Highfield, Stratton, Circenster.]

Lennox, s. Richmond. — Léon, s. Rohan-Chabot. — (Le Ray), s. Abrantès. — Lesparre, s. Gramont. — Leuchtenberg, s. Romanowsky.

Digitized by Google

Leuchtenberg

(a. d. H. Beauharnais).

Orthodox. — St. Petersburg und Domäne Gori, Gouvt Nowgorod, und Schloß Seeon, OBayern. — Des Fsten Nikolai Maximilianowitsch Romanowsky, Hzgs von Leuchtenberg a. d. H. Beauharnais, Kais. Hoh., geb. 23. Juli / 4. Aug. 1843, † Paris 25. Dez. 1890 / 6. Jan. 1891 (s. Hofkalender 1891, S. 338), und seiner Gem. Nadeschda Sergijewna, Gfin von Beauharnais (russ. Gfnstand vom 30. Jan. / 11. Febr. 1879), verw. Akinfow, geb. Annenkow, geb. 17. Juli 1840, verm. . ., † St. Petersburg 25. Mai / 6. Juni 1891, Söhne Nikolai und Georgij (s. unten) erhielten durch Kais. russ. Ukas den Titel Herzog von Leuchtenberg mit dem Präd. „Durchl." Gatschina 11. / 23. Nov. 1890. — W. (1890): s. Jahrg. 1901.

Nikolai Nikolajewitsch Herzog von Leuchtenberg, geb. Genf 5. / 17. Okt. 1868, Kais. russ. Lt. im GRgt Preobraschensky; verm. St. Petersburg 24. April / 6. Mai 1894 mit — Marie Gfin Grabbe, geb. . ., ehem. EFrl. der Kaiserin.

Kinder: 1) Hzgin Alexandra Nikolajewna, geb. St. Petersburg 1. / 13. März 1895.
2) Hzg Nikolaus Nikolajewitsch, geb. Gori 11. / 23. Juli 1896.
3) Hzgin Nadeschda Nikolajewna, geb. Gori 21. Juli / 2. Aug. 1898.
4) Hzg Maximilian Nikolajewitsch, geb. St. Petersburg 26. März / 8. April 1900.

Bruder.

Hzg Georg Nikolajewitsch, geb. Rom 28. Nov. / 10. Dez. 1872, Kais. russ. Stabsrittm. im Rgt GReiter; verm. St. Petersburg 23. April / 5. Mai 1895 mit — Olga Przssin Repnin, geb. . ., ehem. EFrl. der Kaiserin. [. . .]

Kinder: 1) Hzgin Helene Georgiewna, geb. St. Petersburg 2. / 14. Mai 1896.
2) Hzg Dimitri Georgjewitsch, geb. St. Petersburg 18. / 30. April 1898.
3) Hzgin Natalie Georgiewna, geb. St. Petersburg 16. / 29. Mai 1900.

Leutenberg.

Evangelisch. — Des Fsten Friedrich Günther von Schwarzburg-Rudolstadt, geb. 6. Nov. 1793, † 28. Juni 1867, und seiner 2. Gem. Fstin Helene, geb. Gfin von Reina, geb. 1. März 1835, Adoptivtochter des † Pr. Wilhelm zu Anhalt, und als solche Przssin von Anhalt seit 1. August 1855, verm. 7. Aug. 1855, † 6. Juni 1860. Zwillingskinder Helene und Sizzo (s. unten) wurden schwarzburg-rudolstädt. Pr. resp. Przssinnen von Leutenberg (Stadt in Schwarzburg-Rudolstadt) mit dem Präd. „Durchlaucht" Rudolstadt 21. Juni 1860; oesterr. Anerkennung 7. Juli 1860. — S. Jahrg. 1890, S. 83, u. S. 301.

Prinzessin Helene von Leutenberg Durchl., geb. Rudolstadt 2. Juni 1860; verm. das. 24. Jan. 1884 mit Hans Pr. von Schönaich-Carolath, Kgl. preuß. Oberst a. D.

Bruder.

Pr. Günther Sizzo, s. Abt. I, Schwarzburg-Rudolstadt.

(Leveson-Gower), s. Sutherland. — (Lévis-Mirepoix), s. San-Fernando-Luis. — Liancourt, s. La Rochefoucauld.

Lichnowsky.*

Katholisch. — Kuchelna u. Kreuzenort, Preuß.-Schlesien, und Schloß Grätz, Oesterr.-Schlesien. — Schlesischer Uradel. Johann von Woschütz gelangte durch Heirat in den Besitz von

Digitized by Google

Lichten oder Lichnov (bei Jägerndorf, Oesterr.-Schlesien) 1491 und nannte sich danach Lichnowsky; böhm. Frhr mit Edler Herr von Woschütz und dem Präd „Wohlgeboren" Wien 18. Aug. 1702; böhm. Gf mit dem Präd. „Hoch- und Wohlgeboren" Wien 1. Jan 1727; preuß. Fst (primog. und der älteste Sohn Pr.) Berlin 30. Jan. 1773; oesterr. Anerkennung und gleichzeitige Namen- und Wappenvermehrung mit Werdenberg Wien 30. Dez. 1846; erbl. Mitgl. des preuß. Herrenh. 12. Okt. 1854; preuß. Verleihung des Präd. „Durchlaucht" (primog.) Berlin 22. Okt. 1861. Besitz: das im Jahre 1788 gestiftete Fideikommiß Kuchelna, Grabowka u. Kreuzenort, Kr. Ratibor, Prov. Schlesien. — S. Jahrg. 1836, S. 150; 1848, S. 153; 1849, S. 149, und 1891, S. 340. — Die Nachgeborenen — mit Ausnahme des ältesten Sohnes — führen den Titel Graf und Gräfin von Lichnowsky.

Karl Maria 5. Fürst von Lichnowsky, Graf zu Werdenberg, Edler Herr von Woschütz, Durchl., geb. Grätz 19. Dez. 1819, Sohn des 3. Fsten Eduard, geb. 19. Sept. 1789, † 1. Jan. 1845, und seiner Gem. Eleonore geb. Gfin Zichy, geb. 24. Mai 1795, verm. 24. Mai 1813, † 30. Mai 1873; folgte seinem Bruder, dem 4. Fsten Felix, geb. 5. April 1814, † 18. Sept. 1848; Fkherr, Herr der Hschaft Grätz, Oesterr.-Schlesien, erbl. Mitgl. des preuß. Herrenh., Kgl. preuß. Gen. der Kav. à la suite d. A., Rr des Schw. AO., EKr des souv. Malt.-KrO. ꝛc.; verm. Paris 2. Mai 1859 mit — Marie Przsfin von Croy, geb. 2. Febr. 1837, StkrD. und EO. des souv. Malt.-KrO.

Kinder: 1) Pr. Karl Max von Lichnowsky Fstl. Gnaden, geb. Kreuzenort 8. März 1860, Kais. deutscher WLeg.-Rat mit Titel und Rang eines a. o. G. u. b. M. und vortr. Rat im Auswärt. Amte, Kgl. preuß. Rittm. à la suite d. A. [Berlin.]

2) Gfin Marie Karoline Johanne Eleonore Luise Stephanie Amalie, geb. Grätz 6. Sept. 1861; verm. das. 26. Sept. 1886 mit Wilhelm Gfn von Redern (luth.), Kais. a. o. G. u. b. M. a. D. [Berlin.]

3) Gfin Margarete Eleonore Marie Karoline, geb. Grätz 24. Sept. 1863, K. u. K. PD. u. StkrD.; verm. Grätz 14. Juli 1897 mit Dr. Karl Gfn von Brzezie-Lanckoroński, K. u. K. Km. und GRat. [Wien.]

Lieven.

Lutherisch und orthodox. — Schloß Blieden, Kurland. St. Petersburg. Morskaja 43, und Moskau. — Eingeborenes livländisches Geschlecht, das von einem livischen Häuptling Kaupo, † 1216, abstammen soll. Gerdt Lywe, Lehnsträger des Bischofs Albert von Riga 1269, ist der erste urkundlich nachweisbare Ahnherr. Die Stammreihe beginnt mit Heinrich Live, Vasall und Lehnsträger des Erzbischofs von Riga 1389. Teilung in eine schwedische (Freiherren 24. Sept. 1653, eingeführt 1654; Gfn 31. Dez. 1719, eingeführt 1720, letztere erloschen 1781) und eine kurländische Linie; kurländ. Indigenat 2. Aug. 1631; Reichsgf 19. Juli 1801 für Georg Wilhelm Friedrich Thaddäus Lieven (mit ihm erloschen 1847). Des Otto Heinrich von Lieven, geb. 11./22. Okt. 1726, † 4./15. Febr. 1781, Kais. russ. Gen.-Majors, Witwe Charlotte Margarete, geb. Freiin von Gaugreben, geb. 1743, verm 12./23. Jan. 1766, † 24. Febr. 1828, Erzieherin der Kinder des Gfstn, nachher. Kaisers Paul, erhielt den russ. Gfnstand mit dem Präd „Erlaucht" 22. Febr./5. März 1799, und russ. Fstnrang mit dem Präd „Durchlaucht" („Swietlostj") für sich und ihre Nachkommenschaft 22. Aug./3. Sept. 1826. — S. Jahrg. 1896, S. 385. — Alle Mitgl. des Hauses führen den Titel Fürst und Fürstin von Lieven mit dem Präd. Durchl.

Georg Karl Otto Knjaes (Fürst) von Lieven, geb. Blieden 23. Febr./7. März 1846, Sohn des † Fsten Otto, geb. 2./13. März 1798, † 7./19. März 1856; EFriedensrichter u. ehem. Kreisadelsmarschall in Kurland; verm. Riga 8./20. April 1896 mit — Klementine Johanna Valerie verw. Baronin (Joseph, † 2. Okt. 1888) Wolff, geb. von der Recke, geb. Berghof, Kurland, 8./20. Juni 1863. [Kabillen, Kurland.]

Digitized by Google

Geschwister.

1. Fst Leon Otto Karl Alexander Theodor, geb. Blieden 21. Dez. 1847/2. Jan. 1848; verm. Mitau 11./23. Nov. 1884 mit Amalie Gfin von Keyserlingk, geb. 17./29. April 1857, † 27. Nov./9. Dez. 1888. [Schloß Blieden.]
   Tochter: Fstin Alexandra Marie Charlotte Elise, geb. Groß-Blieden 2./14. Juni 1886.
2. Fst Michael Karl Nikolaus, geb. Blieden 6./18. Febr. 1850. [Pelzen, Kurland.]
3. Fstin Olga Wilhelmine Elise Charlotte, geb. Blieden 15./27. Dez. 1851; verm. daſ. 8./20. Sept. 1881 mit Edgar Baron von Heyking. [Iwanden, Kurland.]
4. Fstin Anna Marie Charlotte, geb. Blieden 21. Juli/2. Aug. 1853; verm. daſ. 24. Juni/6. Juli 1873 mit Arthur Gfn von Keyserlingk. [Altenburg, Kurland.]
5. Fstin Marie Elise Charlotte, geb. Blieden 19./31. Jan. 1856. [Schloß Blieden.]

Mutter.

Verw. Fstin Charlotte Sophie von Lieven, geb. Fstin von Lieven, geb. Senten, Kurland, 23. April/5. Mai 1827; verm. daſ. 11./23. Nov. 1843 (s. unten). [Schloß Blieden.]

Vaters-Brüder

aus des Großvaters, des Fstn Karl Christoph, geb. 1./13. Febr. 1767, † 31. Dez. 1844/11. Jan. 1845, Ehe mit Wilhelmine Anna Elisabeth Baronin von der Osten gen. Sacken, geb. 12./23. März 1777, verm. 1./12. Okt. 1796, † 24. Okt./6. Nov. 1818.

1. † Fst Karl, geb. 8./19. Juli 1799, † 4./16. März 1881; verm. Rathshof, Livland, 21. Sept./3. Okt. 1823 mit Elise von Liphard, geb. 19./31. März 1803, † 10./22. April 1881.
   Kinder: 1) Fstin Charlotte Sophie, geb. Senten, Kurland, 23. April/5. Mai 1827; verm. daſ. 11./23. Nov. 1843 mit Otto Fstn Lieven, † 7./19. März 1856 (s. oben).
   2) Fstin Elisabeth Emilie Johanna Charlotte, geb. Senten 22. Mai/3. Juni 1829. [Riga.]
   3) † Fst Nikolaus Wilhelm Karl Johannes, geb. Senten 12./24. Juni 1831, † Fockenhof 29. Juni/12. Juli 1900; verm. Dorpat 15./27. Sept. 1864 mit — Mathilde Gfin von Mannteuffel, geb. Straßburg 4./16. Nov. 1847. [Como.]
      Kinder: (1) Fstin Alexandrine, geb. Fockenhof 10./22. Nov. 1868; verm. daſ. 10./22. Sept. 1891 mit Eduard Baron Hahn. [Grenzhof, Kurland.]
      (2) Fstin Helene Mathilde, geb. Würzburg 10./22. März 1870; verm. Fockenhof 30. Mai/11. Juni 1887 mit Paul Gfn von Medem. [Schloß Elley, Kurland.]
      (3) Fstin Elisabeth, geb. Fockenhof 28. Febr./12. März 1873; verm. daſ. 10./22. Sept. 1891 mit Karl Baron von Fircks. [Schloß Samiten, Kurland.]
      (4) Fst Alexander Karl Ernst, geb. Baden-Baden 28. Sept./10. Okt. 1876. [Fockenhof.]
   4) † Fst Alexander Otto Karl Theodor, geb. Senten 1./13. Aug. 1833, † 22. Juli/3. Aug. 1876; verm. Luzern 17./29. Aug. 1859 mit — Luise Charlotte Friederike Gfin von Keyserlingk, geb. Malguschen, Gouvt Kowno, 20. Dez. 1833/1. Jan. 1834. [Mitau.]
      Kinder: (1) Fst Alexander Karl Nikolaus, geb. Senten 7./19. Juli 1860, Kais. russ. Freg.-Kpt. auf S. M. S. „Poltawa" im Stillen Ozean.
      (2) Fst Nikolaus Karl Alexander, geb. Schorstaedt, Kurland, 22. Dez. 1862/3. Jan. 1863; verm. Mitau 28. Aug./9. Sept. 1895 mit — Konstanze Anna Julie Agathe Baronin von Fircks, geb. Waldegahlen, Kurland, 12./24. Sept. 1873. [Endenhof, Kurland.]
      Kinder: a. Fst Egon Alexander Ernst, geb. Mitau 7./19. Jan. 1897.

Digitized by Google

b. Fstin Sigrid Luise Charlotte, geb. Mitau 11./23. Juni 1898.
c. Fst Nikolaus Ernst Alexander, geb. Endenhof 18./30. Juni 1899.
d. Fstin Marie-Luise Elisabeth Konstanze, geb. Endenhof 3./16. Okt. 1900.

(3) Fst Georg Otto Alexander Nikolaus, geb. Schorstaedt 30. März/11. April 1864, Kais. russ. Lt. der Res. der Art.; verm. 24. Mai/5. Juni 1895 mit — Isalie von Brevern, geb. Szagarren, Gouvt Kowno, 19. Febr./3. März 1874. [Drizany, Gouvt Witebsk.]

Söhne: a. Fst Arwed Alexander Werner Gerdt, geb. Libau 9./21. Jan. 1897.
b. Fst Egbert Georg Maximilian, geb. Mitau 23. Sept./5. Okt. 1898.

(4) Fst Wilhelm Alfred Alexander, geb. Schorstaedt 30. Nov./12. Dez. 1865, EFriedensrichter; verm. Mitau 28. Aug./9. Sept. 1895 mit — Elisabeth Baronin Hahn, geb. Blankenfeld, Kurland, 9./21. Mai 1868. [Bachhof, Kurland.]

Tochter: Fstin Meta Elisabeth Luise, geb. Sarraiken 20. März/1. April 1898.

(5) Fst Otto Karl Alexander Nikolaus, geb. Schorstaedt 3./15. Febr. 1868, Kais. russ. Kfkr, Beamter für besondere Aufträge bei dem Dir. der Kais. Theater in St. Petersburg.

(6) Fst Maximilian Karl Alexander, geb. Santen, Kurland, 30. Sept./12. Okt. 1870, Att. im Domänen-Minist. [Mitau.]

(7) Fstin Elisabeth Charlotte Luise Dorothea, geb. Freiburg i. B. 1./13. Juni 1876; verm. Mitau 5./17. Mai 1898 mit Hans Wilhelm Baron Hahn. [Doben, Kurland.]

5) Fstin Konstanze, geb. Senten 30. Okt./11. Nov. 1837. [Riga.]

6) † Fst Paul Otto Friedrich, geb. 18./30. April 1842, † 20. Aug./1. Sept. 1898; verm. I) Platon, Kurland, 8./20. Aug. 1874 mit Antonie Baronin Hahn, geb. Platon 22. Mai/3. Juni 1852, † 11./23. Okt. 1876; II) Mitau 18./30. Okt. 1879 mit — Marie Luise Baronin Hahn, geb. Warriben, Kurland, 23. Mai/4. Juni 1858. [Linden, Kurland.]

Söhne 2r Ehe: (1) Fst Karl Nikolaus Paul, geb. Sessau, Kurland, 25. Juli/6. Aug. 1880, Schüler des Kais. Alexander-Lyceums in St. Petersburg.

(2) Fst Wilhelm Alexander Adolf, geb. Sessau 7./19. April 1884, Schüler des Kais. Marine-Kadettenkorps in St. Petersburg.

7) Fstin Gabriele, geb. Senten 17./29. Nov. 1847; verm. daf. 10./22. Aug. 1869 mit Jakob von Mensenkampf. [Tarwast, Livland.]

2. † Fst Alexander Friedrich, geb. 14./26. Jan. 1801, † 17./29. Febr. 1880; verm. St. Petersburg 12./24. Juli 1838 mit Katharina Nikitowna Pankratiew, geb. 2./14. Jan. 1818 (orth.), † 4./16. Mai 1867.

Kinder (orth.): 1) Fst Andreas Alexandrowitsch, geb. Simferopol 9./21. Juni 1839, Kais. russ. Min. der Staatsdomänen, GRat, Mitgl. des Reichsrats u. StSekr. a. D.; verm. I) Moskau 1./13. Juli 1859 mit Natalia Stephanowna Strekalow, geb. 18./30. Aug. 1839, † 30. Juni/12. Juli 1866; II) St. Petersburg 27. Okt./8. Nov. 1867 mit Barbara Sergijewna Przssin Galitzin, geb. 8./20. Dez. 1838, † 16./28. April 1897. [Moskau.]

Kinder 1r Ehe: (1) † Fst Alexander Andrejewitsch, geb. Riga 8./20. April 1860, † Acqui 25. Mai/7. Juni 1901, Kais. russ. Kbr, dienstth. Hofm., WStaatsrat; verm. St. Petersburg 23. Okt./4. Nov. 1883 mit — Alexandra Petrowna Wassiltschikow, geb. Otrada, Gouvt Moskau, 2./14. Aug. 1861. [St. Petersburg.]

Kinder: a. Fst Andreas Alexandrowitsch, geb. Charkow 16./28. Okt. 1885.
b. Fst Peter Alexandrowitsch, geb. Moskau 1./13. April 1887.
c. Fstin Maria Alexandrowna, geb. Moskau 17./29. April 1889.

(2) Fstin Alexandra Andrejewna, geb. Tula 18./30. Aug. 1862. [Moskau.]

2) Fstin Helene Alexandrowna, geb. Simferopol 2./14. Mai 1842, EFrl. der Kaiserin von Rußland und Präsidentin des Smolnaschen Instituts für adelige Fräulein. [St. Petersburg.]

Digitized by Google

3) Fstin Maria Alexandrowna, geb. Taganrog 8./20. Juni 1847; verm. Moskau 5./17. April 1884 mit Platon Alexejewitsch Bogdanow. [Moskau.]
4) Fst Nikita Alexandrowitsch, geb. Belgorod 17./29. Okt. 1848, ehem. Kais. russ. Kskr und GRat, Sen. des Kassat.-Dpts des Senats in St. Petersburg.
5) Fstin Katharina Alexandrowna, geb. Taganrog 17./29. Sept. 1849; verm. Moskau 14./26. Febr. 1879 mit Nikolaus Pawlowitsch Bogoljepow, † 3./16. März 1901, Kais. russ. Min. des öffentl. Unterrichts. [St. Petersburg.]
6) Fstin Olga Alexandrowna, geb. Moskau 5./17. Mai 1856; verm. das. 22. Okt./3. Nov. 1877 mit Basil Petrowitsch Dawydow, † 3./15. Dez. 1899. [St. Petersburg.]

3. † Fst Theodor, geb. 2./14. März 1803, † 7./19. Febr. 1866; verm. Senten 12./24. April 1848 mit Sophie Fstin von Lieven, geb. 11./23. Mai 1830 (gesch. . . 1864, † 12./24. Febr. 1893).

Kinder: 1) Fst Arthur Karl Andreas, geb. Blieden 29. März / 10. April 1850; verm. Mitau 29. März / 10. April 1877 mit — Hedwig Baronin von Vieting-hoff gen. Scheel, geb. Mitau 8./20. Juni 1859. [Jacobstadt, Kurland.]
2) Fstin Helene, geb. Darmstadt 6./18. Mai 1852; verm. Riga 12./24. März 1882 mit Hellmuth Langermann. [Ludwigslust, Meckl.-Schw.]

Großvaters-Bruder

aus des Urgroßvaters, des Otto Heinrich von Lieven (s. oben) Ehe mit Charlotte Margarete geb. Freiin von Gaugreben, der Erwerberin des Fürstenstandes (s. oben).

† Fst Johann, geb. 24. Mai / 4. Juni 1775, † 14./26. Febr. 1848; verm. 2./14. Mai 1816 mit Maria von Anrep, geb. 20./31. Mai 1797, † 22. Dez. 1839 / 3. Jan. 1840.

Kinder: 1) † Fst Paul, geb. 21. Jan. / 3. Febr. 1821, † 25. Juni / 7. Juli 1881, Ldmarschall von Livland, Kurator des St. Petersburger Lehrbez. u. Kais. russ. OZeremonienm.; verm. Riga 20. Okt. / 1. Nov. 1871 mit — Natalie Gfin von der Pahlen, geb. Hof zum Berge, Kurland, 10./22. Sept. 1842 (orth.). [St. Petersburg.]

Kinder (luth.): (1) Fst Anatol Leonid, geb. St. Petersburg 16./28. Nov. 1872, ehem. Kais. russ. Lt. im Chevalier-GRgt, Mitgl. der Gouvernementsregier. in Kurland; verm. St. Petersburg 29. Juni / 11. Juli 1897 mit Seraphine Przsfin Saltykow, geb. 26. Febr. / 8. März 1875 (orth.), † 9./21. Mai 1898. [Mitau.]

Tochter: Fstin Seraphine Anatoljewna, geb. St. Petersburg 8./20. Mai 1898 (orth.).

(2) Fst Paul Iwan, geb. St. Petersburg 12./24. April 1875, Att. im Min. der Verkehrswege. [Smilten, Livland.]
(3) Fstin Marie, geb. Mesohten 25. Aug./6. Sept. 1877. [St. Petersburg.]
(4) Fstin Alexandra, geb. St. Petersburg 25. März / 6. April 1879. [St. Petersburg.]
(5) Fstin Sophie, geb. St. Petersburg 16./28. Dez. 1880. [St. Petersburg.]

2) Fstin Alexandrine Elise Dorothea, geb. Mesohten 13./25. Jan. 1831; verm. I) Mesohten 11./23. Aug. 1848 mit Aleris Baron op dem Hamme gen. Schoeppingk, † 28. Okt. 1862; II) Mitau 5./17. April 1864 mit Theodor Gfn von Medem, † 14./26. Febr. 1890. [Schloß Grünhof, Kurland.]

Ligne.

Katholisch. — Schloß Beloeil bei Mons, Belgien. — Ahnherr: Theodorich (Thierry) Baron de Ligne, belg. Prov. Hainaut, 1142—1176, dessen Abstammung auf die souv. Comtes d'Alsace zurückgeführt wird; die Stammreihe beginnt mit Johann de Ligne, † 1442; Comte de Fonquembergh 1503; Erhebung von Ligne zur Gfschaft 1545; Reichsgf 1545; Prince d'Espinoy (Épinoy im franz. Dpt Pas-de-Calais) durch Erbschaft 1592; Reichsfst von Ligne d. d. Prag 20. März 1601; span.-niederl. Prince d' Amblise, Dpt du Nord, Frankreich, 20. April 1608;

Digitized by Google

Grand von Spanien 1643; Erhebung der Baronie Fagnolles zur Reichsgfschaft d. d. Wien 20. Juli 1770 (Benennung derselben mit dem Namen „Ligne“ Wien 8. März 1789); poln. Indigenat Warschau 1780; Aufnahme in das westfäl. Gfnkollegium 1788; böhm. Inkolat 1. Aug. 1847 (Diplom Wien 3. Jan. 1848). — S. Jahrg. 1836, S. 151; 1848, S. 155, u. 1861, S. 155. — Die Nachgeborenen führen den Titel Prinz und Prinzessin von Ligne.

Louis Eugène Henri Marie Lamoral 10. Fürst von Ligne, Prince d'Amblise et d'Epinoy, geb. Paris 18. Juli 1854, Sohn des Pr. Henri, geb. 6. Okt. 1824, † 27. Nov. 1871; folgte seinem Großvater, dem Fstn Eugène, geb. 28. Jan. 1804, † 20. Mai 1880; Dir. der belg. Roten-Kreuz-Vereinigung, ERr des souv. Malt.-RrO. ꝛc.; verm. Paris 26. Juli 1884 mit — Elisabeth de La Rochefoucauld a. d. H. der Ducs de Doudeauville, geb. 4. Aug. 1865.

Tochter: Przssin Marie Suzanne Marguerite Louise, geb. Mauny 22. Juli 1885.

Geschwister.

1. Przssin Marie Mélanie Ernestine Hedwige, geb. Paris 25. Nov. 1855, K. u. K. KD. und StkrD.; verm. Paris 2. Juni 1875 mit Friedrich Hzg von Beaufort-Spontin.
2. Pr. Ernest Louis Lamoral, geb. Paris 12. Jan. 1857, ERr des souv. Malt.-RrO.; verm. Paris 4. Jan. 1887 mit — Diane de Cossé Brissac, geb. 19. Sept. 1869. [Paris, 14 Pl. Vendôme, Brüssel, 46 Rue Montoyer, und Schloß Beloeil.]

   Kinder: 1) Przssin Jeanne Marie Louise, geb. Brüssel 2. Okt. 1887.
   2) Przssin Isabelle Marie Mélanie, geb. Brüssel 23. Sept. 1889.
   3) Przssin Henriette Marie Juliette, geb. Brüssel 31. Dez. 1891
   4) Pr. Eugène Marie Frédéric Lamoral, geb. Schloß Breuilpont 10. Aug. 1893.
   5) Pr. Baudouin Henri Lamoral, geb. Brüssel 28. Jan. 1896.
   6) Przssin Marie Charlotte Béatrice, geb. Montbait 23. Aug. 1898.

Mutter.

Verw. Przssin Marguerite von Ligne, geb. de Talleyrand-Périgord, geb. 29. März 1832; verm. Paris 30. Sept. 1851. [Paris, 32 Rue de Babylone.]

Vaters-Brüder

aus des Großvaters (s. oben) 3. Ehe mit Hedwige Przssin Lubomirska, geb. 29. Juni 1815, verm. 28. Okt. 1836, † 14. Febr. 1895.

1. Pr. Charles Joseph Lamoral, geb. Brüssel 17. Nov. 1837; verm. Paris 1. Juni 1876 mit — Charlotte de Gontaut-Biron, geb. . . 19. Juli 1854. [Brüssel, Av. des Arts 55.]

   Kinder: 1) Przssin Hedwige Marie Gabrielle, geb. Paris 4. Mai 1877; verm. Brüssel 14. Okt. 1897 mit Engelbert Hzg von Arenberg Durchl.
   2) Pr. Florent François Eugène Henri Lamoral, geb. Paris 29. Dez. 1881. [Brüssel.]
2. Pr. Edouard Henri Lamoral, geb. Brüssel 7. Febr. 1839; verm. I) London 20. Sept. 1866 mit Augusta Theodosia a. d. H. der Bts Cunyngham, geb. . ., † 27. Okt. 1872; II) Baden-Baden 12. März 1874 mit — Eulalie Przssin zu Solms-Braunfels Durchl., geb. 6. Febr. 1851. [La Neuville.]

   Kinder 2r Ehe: 1) Pr. Albert Edouard Lamoral, geb. Brüssel 12. Dez. 1874, Leg.-Sekr. an der Kgl. belg. Gesandtsch. in Berlin.
   2) Przssin Eléonore, geb. Brüssel 25. Jan. 1877.
   3) Pr. Georges Lamoral, geb. Brüssel 10. Dez. 1879. [La Neuville.]
   4) Przssin Hélène Marie, geb. Neuville-sous-Huy 14. Aug. 1887.

Liria, s. Berwick.

Digitized by Google

Lodi*

(a. d. H. Melzi d'Eril).

Katholisch. — Mailand, Via Brera 6. — Mailänd. Patrizierfamilie, die ihre Abkunft von Jacomolo Lambergi, gen. il Magnifico, 1391 herleitet und als deren urkundl. Ahnherr Giovanni Melzi (comes palatinus durch Kaiser Friedrich III. 28. Dez. 1468) betrachtet wird; Patrizier von Rom 1588; mailänd. Conte di Magenta 13. Dez. 1619 (durch Philipp III., König von Spanien und Hzg von Mailand); savoyischer Marchese di Torricella 14. April 1676; Reichsgf mit Wappenbesserung 1693; neapol. Principe (primog.) 30. März 1726; Grand von Spanien 1. Kl. mit den Titeln Conte d'Eryl, Marchese di Fonte Sacrata, Baron d'Oscar, Signor di Colzedilla infolge der Heirat des Gaspare Conte Melzi mit Teresa, des Francesco Conte d'Eryl (oder d'Heryl?) Tochter und Erbin, 1750; franz. Duc (primog.) de Lodi, Prov. Mailand, 20. Dez. 1807 resp. 1. Febr. 1810; oesterr. Anerkennung als Hzg von Lodi 5. Sept. 1818 resp. als Hzg Melzi für den jeweiligen Majoratsherrn auf Melzi 25. Juli 1829; ital. Anerkennung als Duca di Lodi, übertragbar auf die Erben und Nachfolger im Majorat Melzi, Rom 21. Okt. 1890. — S. Jahrg. 1892, S. 362. — Die Nachgeborenen führen den Titel Graf und Gräfin Melzi d'Eril.

Giovanni Giocondo Francesco Maria Conte Melzi d'Eril, 3. Herzog von Lodi ꝛc., geb. Mailand 25. Nov. 1825, Sohn des 1. Hzgs Francesco, geb. 5. Dez. 1788, † 28. Jan. 1832, und seiner 2. Gem. Elisa geb. Contessa Sardi, geb. . . . 1805, verm. im Juli 1824, † 10. Juli 1869; folgte seinem Bruder, dem 2. Hzg Lodovico (s. unten); verm. I) Mailand 4. Juli 1848 mit Marianna Dominioni, geb. . . ., † 16. Juni 1853; II) Mailand 4. Okt. 1854 mit Antonietta Marchesa d'Adda Salvaterra, geb. . ., † 23. Juni 1855; III) Chambéry 11. Nov. 1856 mit — Maria Francesca d'Oncieu a. d. H. der Marquis de Chaffardon, geb. Chambéry . . .

Kinder: a) **1r Ehe**: 1) Gf Francesco Lodovico Maria, geb. Lucca 8. Aug. 1849; verm. I) Genua 10. Juli 1874 mit Giuseppina Rocca, geb. 23. Dez. 1850, † 4. Nov. 1882; II) Mailand 12. Okt. 1899 mit — Giulia verw. Branca, geb. Villa, geb. . . . [Mailand, Via Manzoni 38.]

Tochter 1r Ehe: Gfin Elisa Eugenia Giovanna, geb. Pegli 17. Aug. 1878, Nonne. [Versailles.]

2) Gf Camillo Lodovico Maria, geb. Pisa 11 Jan 1851, Barnabit. [Mailand.]

3) Gf Lodovico Maria Ambrogio, geb. Mailand 30. Nov. 1851, Bürgerm. von Bosisio, Kgl. ital. Lt. der Res.; verm. Mailand 12. Juli 1876 mit — Giovanna a. d. H. der Conti Giulini, geb. Mailand 27. Okt. 1854. [Mailand, Via Pantano 3.]

Kinder: (1) Gfin Adelaide Giovanna Maria Leopolda, geb. Mailand 9. Mai 1877. [Mailand.]

(2) Gf Venigno Giovanni Francesco Maria, geb. Mailand 9. Jan. 1879. [Mailand.]

(3) Gf Giovanni Maria Giuseppe Lodovico Francesco, geb. Mailand 3. Febr. 1882. [Mailand.]

— b) **3r Ehe**: 4) Gfin Elisa Maria Paola, geb. Chambéry 19. Nov. 1857; verm. Mailand 9. Mai 1878 mit Massimiliano Marchese Dufour Berte. [Florenz.]

5) Gfin Irma Tomasina Maria, geb. Mailand 8. Dez. 1858. [Mailand.]

6) Gfin Barberina Maria Giuseppa, geb. Mailand 25. Jan. 1860; verm. das. 3. Mai 1889 mit Domenico Marchese Imperiali. [Genua.]

7) † Gf Alessandro, geb. 23. Dez. 1861, † 11. April 1894; verm. Orvieto 27. Juni 1887 mit — Luigia a. d. H. der Marchesi Misciattelli, geb. Rom . . . [Rom.]

Kinder: (1) Gfin Maria Gaspara Barberina, geb. Mailand 4. Dez. 1889.

(2) Gf Augusto Maria Guido, geb. Mailand 16. Jan. 1892.

8) Gfin Teresa Maria Paola Elisabetta, geb. Mailand 19. Jan. 1865. [Mailand.]

9) Gf Guido Lodovico Gerolamo Eugenio, geb. Mailand 30. Sept. 1871. [Mailand.]

Digitized by Google

Halbbruder

aus des Vaters 1. Ehe mit Maria Durazzo, geb. . . , verm. . . 1819, † . . 1822.

† Lodovico 2. Hzg von Lodi, geb. 2. Febr. 1820, † 6. Mai 1886; verm. I) 3. Febr. 1842 mit Luigia a. d. H. der March. Brignole, geb. . . , † im Sept. 1869; II) . . 26. Okt. 1876 mit — Giuseppina verw. (Giacomo, † 24. Dez. 1875) Melzi d'Eril, geb. a. d. H. der Conti Barbò, geb. Mailand 28. Sept. 1830. [Mailand.]

Lorge*

(a. d. H. Durfort-Civrac).

Katholisch. — Paris, 119 Rue St. Dominique, und Schloß Fonspertuis, Dpt Loiret. — Uradel des Agénois, der seine Abstammung urkundlich bis auf Arnaud de Durfort (Dpt Tarn-et-Garonne) 1305 zurückführt; franz. Comte Durfort de Civrac (Dpt Gironde) 2. Mai 1751; franz. Duc de Civrac (primog.) 1. Dez. 1774; franz. Duc de Lorge (primog.) infolge der 1762 vollzogenen Ehe des Jean Laurent, Duc de Civrac, mit Adélaïde Philippine de Durfort-Duras, des letzten Duc de Lorge Tochter, 25. März 1773; Erhebung der Hschaft Lorge (jetzt Lorges im Dpt Loir-et-Cher) zum Hzgt. (durch Übertragung von dem 1691 errichteten Duché Quintin in der Basse-Bretagne) 1706; Pair von Frankreich 4. Juni 1814. — S. Jahrg. 1891, S. 308. —

Die Nachgeborenen führen den Namen de Durfort-Civrac de Lorge.

Marie Louis Aymard Guy de Durfort-Civrac, Duc de Lorge, geb. Paris 9. Nov. 1861, Sohn des Comte Louis Anne Paul, geb. . . 1829, † 21. Juni 1872, und seiner Gem. Aymardine geb. de Nicolay, geb. . . 1839, verm. 27. Jan. 1858, † 9. Febr. 1882; folgte seinem Großvater, dem Duc Emeric Laurent Paul Guy, geb. . . 1802, † 15. Sept. 1879; verm. Paris 30. Aug. 1888 mit — Henriette de Cossé Brissac a. d. H. der Princes de Robech, geb. Paris 8. Juni 1865.

Söhne: 1) Guy, geb. Paris 7. Jan. 1890.
2) Robert, geb. . . .

Geschwister.

1. Adélaïde Marie Léonie, geb. . . 11. Febr. 1859; verm. . . 14. Mai 1879 mit Alain de Budes, Comte de Guébriant. [Paris, 73 Rue de Varenne.]
2. Anne Marie Christine Antoinette, geb. . . 12. Sept. 1860; verm. . . 10. Sept. 1881 mit Philippe Marquis de Croix. [Paris, 280 Boul. St. Germain.]
3. Olivier, geb. . . 12. Juli 1863, Abbé. [Paris.]
4. Jacques, geb. . . 21. Juli 1865; verm. Paris 20. Jan. 1898 mit — Marie Sibylle de Châteaubriand, geb. Paris 18. Febr. 1876. [Paris, 73 Rue de Varenne.]

Vaters-Geschwister

aus des Großvaters, des Duc Émerie Laurent Paul Guy (s. oben) Ehe mit Émilie Léonie du Bouchet de Sourches de Tourzel, geb. . . , verm. 15. Jan. 1823, † 22. April 1844.

1. † Laurence Joséphine Éléonore, geb. . . 1823, † . . 1894; verm. 27. Mai 1844 mit Alfred de Budes, Vicomte de Guébriant.
2. Marie Louis Augustin, Vicomte de Durfort, geb. Paris 9. Dez. 1838; verm. daſ. 30. Mai 1864 mit — Eugénie de Montmorency, geb. Paris . . 1840. [Paris, 49 Rue St. Dominique.]

Kinder: 1) Comte Bernard de Durfort, geb. Paris 25. Mai 1865; verm. daſ. 22. Juni 1893 mit — Berthe Ghislaine de Wignacourt, geb. Paris 25. Jan. 1873. [Paris, 276 Boul. St. Germain.]
Tochter: Clotilde Marie Eugénie Adrienne, geb. Paris 20. Okt. 1897.
2) Anne Marie Éléonore, geb. Cany 20. Okt. 1866; verm. Paris 17. Febr. 1887 mit Albert Vicomte de Curel. [Paris, 83 Rue de Grenelle.]
3) Marie Hervé Stanislas Hélie, Comte Hélie de Durfort, geb. Fonspertuis 2. Jan. 1868, franz. Kav.-Off. der Res.; verm. Paris 24. Juni 1895 mit — An-

Digitized by Google

toinette de Riquet de Caraman, geb. 6. Jan. 1875. [Paris, 11 Av. Bosquet.]

Töchter: (1) Hélène Marie Auguſtine Iſabelle, geb. Paris 5. Juli 1896.
(2) Anne Marie Eugénie Juliette, geb. Paris 9. April 1899.

4) Marie Pauline Béatrix, geb. Paris 15. März 1869; verm. daſ. 6. Nov. 1890 mit Geoffroy Comte de Virieu. [Paris, 56 Rue de Varenne.]

5) Agnès, geb. Ker Daniel 21. April 1871; verm. Paris 18. Juli 1894 mit Robert Vicomte d'Orglandes. [Paris.]

6) Comte Pierre de Durfort, geb. Catteville 12. Aug. 1872, franz. Lt. im 8. Drag.-Rgt; verm. Paris 26. Juni 1901 mit — Marguerite de Montault, geb. Paris 7. Jan. 1881, des † Comte Odet de Montault und der Agnès geb. de Rohan-Chabot Tochter. [Lunéville u. Paris, 49 Rue St. Dominique.]

7) Comte Bertrand de Durfort, geb. Paris 25. Jan. 1879. [. . .]

3. Marie Hélène Louiſe, geb. Paris 15. Jan. 1841; verm. daſ. 22. Jan. 1862 mit Georg Pr. von Croÿ Durchl., † 15. April 1879.

Großvaters-Brüder

aus des Urgroßvaters, des Duc Guy Émeric Anne, geb. 25. Juni 1767, † 6. Okt. 1837. Ehe mit Anne Antoinette de Jaucourt, geb. 21. Sept. 1775, verm. 17. Febr. 1801, † 3. März 1853.

1. † Aldonce Marquis de Durfort, geb. . . 1810, † 26. Nov. 1876; verm. . . mit Alix du Pleſſis-Châtillon, geb. . . 1817, † 10. Aug. 1860.

Kinder: 1) Émeric Marie Louis Eugène, Marquis de Durfort, geb. Paris . . 1843; verm. daſ. 21. Mai 1867 mit — Louiſe Françoiſe Marie de la Bouillerie, geb. La Barbée, Sarthe, 26. Juni 1842. [Schloß La Ferté, Loir-et-Cher, und Paris, 1 Av. de Tourville.]

Kinder: (1) Aldonce, geb. Paris 14. März 1868; verm. daſ. 12. Jan. 1898 mit — Marie de Reviers de Mauny, geb. . . . [Paris, 11 Rue de l'Univerſité.]

Tochter: Colette Marie Joſeph Léontine Jacqueline, geb. Paris 23. März 1900.

(2) Guillaume, geb. La Barbée 6. Okt. 1869; verm. Paris 11. April 1899 mit — Marie Julie Thérèſe Nathalie de Chauvelin, geb. . . . [Paris.]

(3) Jean, geb. La Ferté 17. Sept. 1873; verm. Paris 30. April 1900 mit — Régine de Bridieu, geb. Beaudiment, Vienne, 17. Jan. 1879. [Schloß Glos bei Monfort-ſur-Tiſle, Eure; Paris, 92 Rue de Varenne.]

Tochter: Marguerite, geb. La Vallière, Indre-et-Loire, 16. Febr. 1901.

(4) Henri, geb. La Ferté 15. Juni 1878. [. . .]

(5) Marie Anne Colette Gabrielle, geb. La Ferté 3. Febr. 1885.

2) Gabrielle, geb. Fonspertuis, Loiret, 29. Febr 1844; verm. La Ferté 10. Nov. 1869 mit Gaſton Comte de Chevigné. [Schloß Le Branday, Dpt Loire-Inférieure.]

3) Marie Charlotte Éléonore, geb. Orléans . . 1848; verm. La Ferté-St.-Cyr 23. Juli 1872 mit Armand de Charette. [Schloß Kerſily, Morbihan.]

4) Louiſe, geb. Fonspertuis . . 1849; verm. . . 26. Sept. 1876 mit Ludger Comte d'Aigneaux. [Schloß Bernaville, Manche.]

2. † Septime Comte de Durfort, geb. . . 1815, † 21. Dez. 1890; verm. Paris 8. April 1845 mit — Iſabelle Gars de Courcelles, geb. . . 1823. [Paris, 39 Boul. de La Tour-Maubourg.]

Lubomirski.

Katholiſch. — Galizien, Polen und Paris. — Kleinpolniſcher Uradel des Wappens Sreniama, der ſich auf Lubomierz, galiziſche Bez.-Hptmſchaft Limanowa, bis ins 14. Jahrh. zurückverfolgen läßt und deſſen urkundlich nachweisbarer Stammvater Peter Lubomirski, geb. 1456,

Digitized by Google

† 1492, ist; Reichsgfnstandsbestätigung als Gf zu Wiśniez (galizische Bez.-Hptmsch. Bochnia und Jaroslaw) Prag 28. Juni 1598; Reichsfst mit Gf von Wiśniez und Jaroslaw Preßburg 8. März 1647; poln. Anerkennung des Fürstenstandes Warschau 1774; die folgenden Linien stammen von des Fstn Georg, poln. Kron-Großmarschall, † 1667, zwei Söhnen. — S. Jahrg. 1836, S. 166, und 1848, S. 164. — Die Nachgeborenen führen den Titel Prinz Lubomirski und Prinzessin Lubomirska.

I. Linie Rzeszów,

s. Jahrg. 1900, S. 862.

II. Linie Przeworsk.

Stammvater: Fst Alexander, Großvater des Fstn Stanislaus, Palatins von Kijew, geb. um 1700, † 1793, von dessen drei Söhnen die nachfolgenden Äste stammen. Russische Bestätigung des Fstntitels . . 1863.

1. Ast: Dubrowna.

Dubrowna, Gouvt Mohilew. — Stammvater: Fst Franz Xaver, geb. 1747, † 1802; Erwerbung von Dubrowna, Gouvt Mohilew, 1784.

Eugen Adolf Fürst Lubomirski, Graf von Wiśnicz und Jaroslaw, geb. Dubrowna 17. Juni 1825, Sohn des Fstn Eugen, geb. 13. Sept. 1789, † . . 1834, und der Maria Czacka, geb. . . ., verm. . . ., † . . 1826; verm. I) Warschau 4. Mai 1850 mit Christine Przssin Lubomirska, geb. 28. Nov. 1825, † 6. Nov. 1851; II) Warschau 5. Juni 1859 mit — Rosa Gfin Zamoyska, geb. Warschau 29. Juli 1836. [Kruszyna, Polen.]

Kinder 2r Ehe: 1) Pr. Stephan Andreas, geb. Warschau 5. Mai 1862; verm. daſ. 29. Jan. 1891 mit — Natalie Gfin Zamoyska, geb. Warschau 27. Juli 1870. [Kruszyna.]

Kinder: (1) Pr. Hieronymus, geb. Warschau 28. Jan. 1892.
(2) Pr. Thomas, geb. Warschau 18. Dez. 1892.
(3) Przssin Natalie, geb. Kruszyna 4. Juni 1895.
(4) Pr. Ladislaus, geb. Warschau 17. Dez. 1897.
(5) Przssin Christine, geb. Kruszyna 7. Mai 1901.

2) Pr. Ladislaus, geb. Warschau 1. Jan. 1866; verm. Wien 14. Jan. 1890 mit — Elisabeth Freiin de Baur, geb. Wien 9. Mai 1866. [Rajcza, Galizien.]
Kinder: (1) Przssin Leonie Rosa Elisabeth Marie Eugenie Karoline, geb. Krakau 27. Sept. 1890.
(2) Przssin Rosa Elisabeth Marie Karoline, geb. Wien 31. Dez. 1892.
(3) Pr. Eugen Karl Maria Stephan Andreas Ladislaus Kasimir Wilhelm, geb. Wien 28. Mai 1895.
(4) Pr. Stephan Kasimir Ladislaus Leon Stanislaus, geb. Warschau 8. Nov. 1899.

3) Pr. Konstantin, geb. Kruszyna 26. Juli 1868; verm. Klemensow 25. Juli 1893 mit — Marie verw. Gfin (Thomas, † 21. Dez. 1889) Zamoyska, geb. Gfin Potocka, geb. Warschau . . 1851. [. . .]

4) Przssin Marie Christine, geb. Krakau . . 1871; verm. Kruszyna 25. April 1892 mit Ladislaus Gfn Tyszkiewicz. [Landwewowo, Litauen.]

5) Pr. Stanislas Sebastian, geb. Krakau 31. Jan. 1875. [. . .]

Bruder.

Pr. Johann Thaddäus, geb. Dubrowna 24. Sept. 1826; verm. Warschau 24. Juni 1863 mit — Marie Gfin Zamoyska, geb. . . 25. April 1841. [Warschau und Mała Wieś.]

Kinder: 1) Pr. Zdzislaus, geb. Nischny Nowgorod 4. April 1865; verm. Warschau 6. Sept. 1893 mit — Marie Gfin Branicka, geb. Warschau . . 1875. [Warschau und Mała Wieś.]

Digitized by Google

Kinder: (1) Przſſin Julie Marie, geb. Warſchau . . 1894.
(2) Pr. Georg, geb. Mała Wieś 9. Nov. 1896.
2) Przſſin Sophie, geb. Krakau . . 1867; verm. Mała Wieś 9. Jan. 1896 mit Sigismund Pr. Czartoryski.
3) Przſſin Helene, geb. Krakau 15. Aug. 1870; verm. Mała Wieś 18. April 1891 mit Stanislas Gawroński. [Szukle.]
4) Przſſin Hedwig, geb. Wien . . 1876.
5) Przſſin Marie, geb. Wien . . 1878.

Vaters-Brüder,

a) rechter Bruder aus des Großvaters, des Fſtn Franz Xaver, geb. . 1747, † . . 1802, 2. Ehe mit Theophila Gfin Rzewuska, geb. . . ., verm. . . ., † 20. April 1831.

1. † Pr. Konſtantin, geb. 18. Nov. 1786, † 25. April 1870; verm. 18. Febr. 1812 mit Katharina Gfin Tolſtoï, geb. 15. Aug. 1789, † 11. Febr. 1870.
Kinder: 1) † Pr. Sigismund, geb. 8. Dez. 1822, † 28. Sept. 1863; verm. 15. Juni 1853 mit Alexandrine Gfin Gurjew, geb. 1822, † 10. April 1854.
Tochter: Przſſin Katharine Marie, geb. St. Petersburg 4. April 1854. [Paris.]
2) Przſſin Hedwig Marie Joſephine Eliſabeth, geb. St. Petersburg 15. Okt. 1830; verm. . . 13. Dez. 1853 mit Adam Gfn von Götzendorf-Grabowski, † . . 1900. [Krakau.]
3) Przſſin Marie Anna Dorothea, geb. St. Petersburg 1. Juli 1832; verm. I) . . 10. Juni 1855 mit Ladislaus von Götzendorf-Grabowski, † 19. Mai 1858; II) Wiesbaden 18. Okt. 1870 mit Roman Gfn Moniker. [Warſchau.]
4) Przſſin Anna Marie Klementine, geb. St. Petersburg 6. März 1838; verm. Warſchau 10. Mai 1859 mit Franz Gfn Lubieński, † 3. Aug. 1891. [Warſchau.]

b) Halbbruder aus des Großvaters 3. Ehe mit Marie Raryszkin, geb. . ., verm. . ., † 1886.

2. † Pr. Anton Julius, geb. 15. Sept. 1801, † 20. Juni 1885; verm. 15. Mai 1832 mit Honorine Kraszewska, geb. 12. Jan. 1814, † 4. April 1891.
Kinder: 1) † Pr. Franz, geb. 22. Aug. 1833, † . . Nov. 1895; verm. . . 1866 mit — Emilie Marie Gfin Działyńska, geb. . . 1832. [Paris.]
Sohn: Pr. Leo Franz, geb. . . 1867; verm. Budapeſt 20. Nov. 1888 mit — Marie Hawlaczek, geb. Wien . . . [Nizza.]
Söhne: a. Pr. Alexander, geb. Wien 23. Sept. 1892.
b. Pr. Stephan, geb. Wien . . 1894.
2) Pr. Alexander, geb. . . 10. Nov. 1839. [. . .]
3) Przſſin Marie, geb. . . 15. Juli 1842; verm. . . mit Auguſt Gfn Komarowski, † . . . [. . .]
4) † Pr. Anton, geb. 31. Juli 1847, † . . 1876; verm. . . 1874 mit — Maria Waśkowska, geb. . . (wiederverm. . . . mit . . . [. . .]).

2. Aſt: Przeworsk.

Krakau, Przeworsk und Lemberg, Inſtitut Oſſoliński. — Stammvater: Fſt Joſeph, geb. 1751, † 1817; Stiftung des Majorats Przeworsk durch deſſen Sohn Heinrich um 1818; Anerkennung des Fürſtenſtandes durch die Senatsdeputation des Kgr. Polen 1820.

Andreas Fürſt Lubomirski, Graf von Wiśnicz und von Jarosław, geb. Przeworsk 22. Juli 1862, Sohn des Fſtn Georg, geb. 28. Mai 1817, † 24. Mai 1872; folgte ſeinem Vater; erbl. Mitgl. des Herrenh. des oeſterr. Reichsrats, Dr. jur., Ordinat von Przeworsk, Kurator des Oſſolińskiſchen National-Inſtituts; verm. Krakau 5. Mai 1885 mit — Eleonore Gfin Huſarzewska, geb. Krakau 5. Juni 1866, K. u. K. PD.
Kinder: 1) Przſſin Helene Marie Cäcilie, geb. Przeworsk 25. Aug. 1886.
2) Pr. Georg Rafael Alfred, geb. Przeworsk 17. Aug. 1887.
3) Przſſin Thereſe Iſabella Karolina, geb. Lemberg 17. Dez. 1888.
4) Przſſin Marie Antoinette Cäcilie Eva, geb. Przeworsk 4. Juli 1894.

Digitized by Google

Luynes

(a. d. H. d'Albert), ſ. Jahrg. 1900, S. 366.

Lynar.*

Lutheriſch. — Schloß Lindenau bei Ortrand, Kr. Hoyerswerda, Prov. Schleſien. — Italieniſche Familie a. d. H. der Guerrini, aus der Rochus Guerrini die Beſtätigung ſeines Uradelsſtandes als Conte di Linari (bei Faënza, Prov. Ravenna) Piſa 19. Mai 1564 (durch den Hzg Coſimo a. d. H. der Medici) erhielt; Einwanderung in die Mark Brandenburg 1584 (vgl. Taſchenbuch der Gräfl. Häuſer); böhm. Inkolat Wien 9. Nov. 1806; oeſterr. Fſt (primog.) mit dem Prädikate „Hochgeboren" 27. Febr. 1807; preuß. Verleihung des Prädikats „Fürſtl. Gnaden" 31. Aug. 1861, des Prädikats „Durchlaucht" Berlin 22. Okt. 1861. — S. Jahrg. 1836, S. 168; 1848, S. 166, und 1862, S. 168. — Die Nachgeborenen führen den Titel Graf und Gräfin zu Lynar.

Ernſt Georg Hermann Robert Rochus Manderup 5. Fürſt zu Lynar Durchl., geb. Rom 31. März 1875, Sohn des 4. Fſtn Alexander, geb. 17. Sept. 1834, † 3. Nov. 1886; Kgl. preuß. Lt. à la suite des Rgts der Gardes du Corps, kmdt bei der Kaiſ. deutſchen Botſchaft in London.

Geſchwiſter.

1. Gfin Jane Georgina Margaret Sophie Iſabelle, geb. Darmſtadt 14. April 1876. [Ortrand.]
2. Gf George Felix Wilhelm Alexander Moritz, geb. Darmſtadt 1. Sept. 1877. [Potsdam.]

Mutter.

Verw. Fſtin May Amalia zu Lynar Durchl., geb. Parſons, geb. Columbus, Ohio, 14. Juni 1851. [Ortrand.]

(Macdonald), ſ. Tarent. — (Mac-Mahon), ſ. Magenta.

Magenta*

(a. d. H. Mac-Mahon), ſ. Jahrg. 1901, S. 344.

Mahon, ſ. des Balbes Berton.

Maillé de La Tour-Landry.

Katholiſch. — Frankreich. — Uradel der Touraine, der Gausbert de Maillé, Indre-et-Loire, um 1035 als ſeinen Ahnherrn betrachtet; Baron de Maillé 1248; Baron de La Tour-Landry, Maine-et-Loire, um 1400; Marquis de La Tour-Landry (Titel, der von einer ältern Linie noch jetzt geführt wird) . .; franz. Duc de Fronſac 1639, erloſchen 1646; franz. Duc (primog.) de Maillé 1. April 1784; Pair von Frankreich 4. Juni 1814. — S. Jahrg. 1891, S. 348. — Die Mitgl. dieſes Hauſes führen den Namen de Maillé de La Tour-Landry.

Digitized by Google

Erstens: Ducs de Maillé.*

Marie Artus Hippolyte Jean de Maillé de La Tour Landry, 4. Duc de Maillé, geb. Paris 27. April 1858, Sohn des 3. Duc Jacquelin, geb. 5. Mai 1815, † 4. März 1874, und seiner Gem. Jeanne, geb. a. d. H. der Marquis d'Osmond, geb. 1. Jan. 1827, verm. 15. Okt. 1845, † 12. Nov. 1899; franz. Hptm. im 66. Inf.-Rgt; verm. Paris 23. Jan. 1889 mit — Marthe Charlotte Consuelo Carmen de Wendel, geb. Paris 27. März 1870. [Paris, 3 Rue Paul-Baudry und Tours.]

Kinder: 1) Jean Marie Robert Jacquelin, geb Schloß Hayange, Lothr., 5. Juli 1891.
2) Marie Armand Gilles, geb. L'Orfrasière, Indre-et-Loire, 2. Sept. 1893.
3) Jeanne Marie Consuelo Glossinde Osmonde, geb. Tours 30. Jan. 1896.
4) Marie Henri Claude Robert, geb. Schloß Hayange 2. Aug. 1897.
5) Marie René Pierre Roland, geb. Tours 15. Nov. 1898.
6) Jeanne Marie Charlotte Solange Consuelo, geb. Tours 18. Dez. 1900.

Geschwister.

1. Claude Louise Marie, geb. Paris 18. April 1848; verm. das. 25. Mai 1872 mit Sigismond du Pouget, Vicomte de Nadaillac, franz. Oberst im 130. Inf.-Rgt. [Mayenne, Schloß La Ferrière, und Paris.]
2. Renée Berthe Marie, geb. Pontchartrain 22. Juni 1851; verm. Châteauneuf-s./Cher 29. Okt. 1874 mit Jacques Comte de Ganay, † 30. Mai 1899, Div.-Gen. [Schloß Vissigneur und Paris, Av. Victor Hugo.]
3. Solange Marie Eugénie Laure, geb. Pontchartrain 24. Okt. 1852; verm. Paris 27. Mai 1873 mit François Comte de Gontaut-Biron. [Paris, Av. Bugeaud.]
4. Foulques Marie Albert Jacquelin, geb. Châteauneuf-s./Cher 29. Aug. 1860, franz. Kav.-Lt. der Ref. des Gen.-Stabes; verm. Paris 17. Dez. 1889 mit — Catherine Digeon, geb. Paris .. Juni 1869. [Paris, 53 Rue Belles-Feuilles.]
   Kinder: 1) Marie Armand Jacquelin Foulques Hardouin, geb. Paris 16. März 1891.
   2) Urbain, geb. Tours 22. April 1892.
   3) Guy, geb. Paris 8. März 1894.
   4) Jean, geb. Châteauneuf-s./Cher 10. Okt. 1895.
   5) Yolande, geb. Deauville 2. Sept. 1897.
5. Marie Hélène Louise, geb. Châteauneuf-s./Cher 4. Aug. 1866; verm. das. 9. Aug. 1888 mit André Marie Le Caron de Fleury. [Paris, Av. Bugeaud.]

Vaters-Bruder

aus des Großvaters, des 2. Duc Charles François Armand (geb. 10. Jan. 1770, † 5. Jan. 1837) 2. Ehe mit Blanche Joséphine Le Bascle d'Argenteuil, geb 22. April 1787, verm. . . Jan. 1811, † 10. Sept. 1851.

Armand Urbain Louis Comte de Maillé, geb. Paris 1. Juli 1816, Sen.; verm. Paris 11. Mai 1853 mit — Jeanne Lebrun a. d. H. der Ducs de Plaisance, geb. 5. April 1835. [Schloß La Jumellière und Paris, 3 Boul. Malesherbes.]

Kinder: 1) Anne Blanche Elisabeth Jeanne, geb. Paris 8. Mai 1854; verm. das. 22. Mai 1876 mit Bertrand Rompar de Caumont, Duc de la Force. [Paris, 133 Av. des Champs-Elysées.]
2) Louis Armand Joseph Jules, geb. Paris 27. Juni 1860, Duc de Plaisance (s. Zweitens).
3) François Charles Edmond Marie, geb. Paris 3. Mai 1862; verm. I) das. 30. Mai 1888 mit Madeleine de Montesquiou-Fezensac, geb. 28. Okt. 1865, † 11. Juli 1896; II) Paris 12. Febr. 1900 mit — Aleth Paule Mathilde Albertine d'Haussonville, geb. Saint-Eusoge, Yonne, 23. Okt. 1867. [Paris, 3 Boul. Malesherbes.]

Digitized by Google

Kinder: (1) † Philippe Armand Jean, geb. Paris 7. April 1890, † das. 14. Juni 1901. (2) Claire Clémence Jeanne Marie, geb. Paris 15. Dez. 1891.

4) Elisabeth Jacqueline Jeanne Marie, geb. Paris 10. Aug. 1869; verm. das. 28. Mai 1889 mit Pierre Comte de Grammont, franz. Lt. der territ. Kav. (Dragoner). [Paris, 15 Av. Bosquet.]

5) Louise, geb. Paris 11. Juli 1873; verm. das. 30. Mai 1894 mit Ferri Comte de Ludre. [Paris, 15 Av. Bosquet.]

Zweitens: Ducs de Plaisance.*

Paris, 3 Boulevard Malesherbes, und Schloß La Jumellière, Maine-et-Loire. — Louis Armand Joseph Jules (s. Erstens) wurde infolge Erbschaft vom Hause Lebrun laut Dekret vom 27. April 1857 franz. Duc (primog.) de Plaisance, Piacenza, OItalien, am 13. Juni 1872 (Charles François Lebrun, geb. 19. März 1739, † 16. Juni 1824, wurde Duc de Plaisance durch Dekret vom 19. März 1808 und Pair von Frankreich 4. Juni 1814, wieder eingesetzt durch Kgl. Befehl 5. März 1819). — S. Jahrg. 1894, S. 391.

Louis Armand Joseph Jules, Duc de Plaisance, geb. Paris 27. Juni 1860; verm. das. 30. Dez. 1886 mit — Hélène de La Rochefoucauld a. d. H. der Ducs d'Estissac, geb. Paris 15. Aug. 1865.

Kinder: 1) Jeanne Marie, geb. Paris 11. Febr. 1888.
2) Simone, geb. Paris 20. März 1889.
3) Armand Louis Joseph François, geb. Paris 25. Febr. 1892.

Manchester*

(a. d. H. Montagu).

Anglikanisch. — 1 Great Stanhope St., London SW; Kimbolton Castle und Brampton Park, Huntingdon; Tanderagee Castle, Armagh — Englische Familie, die ihre Abstammung von Drogo de Monte acuto, Krieger im Gefolge des Gfn Robert von Moreton um 1066, herleitet und deren urkundlich nachweisbarer Ahnherr Sir Edward Montagu, Lord-ORichter der King's Bench 1539, ist; Baron Montagu of Kimbolton und Viscount Mandeville 19. Dez. 1620; Earl of Manchester, Lancashire, 5. Febr. 1626; Duke of Manchester 30. April 1719 — alles im Peerage von England. — S. Jahrg. 1878, S. 272. — Die Mitgl. des Hauses führen den Familiennamen Montagu.

William Angus Drogo Montagu 9. Duke of Manchester, geb. Kimbolton Castle 3. März 1877, Sohn des 8. Duke George, geb. 17. Juni 1853, † 18. Aug. 1892, ehem. Hptm. im 5. Bat. des King's Rl Rifle Corps; verm. London 14. Nov. 1900 mit — Helen Zimmermann, geb. . . . [Huntington.]

Mutter.

Verw. Duchess Maria Consuelo of Manchester, geb. Yznoga del Valle, geb. auf Kuba . . 1858; verm. Habana 22. Mai 1876. [1 Great Stanhope St., London SW, und Kimbolton Castle.]

Vaters-Geschwister

aus des Großvaters, des 7. Duke William, geb. 15. Okt. 1823, † 21. März 1890, Ehe mit Luise von Alten (s. unten).

1. Lady Mary Louisa Elizabeth, geb. Kimbolton Castle 27. Dez. 1854; verm. I) London 10. Dez. 1873 mit William Douglas-Hamilton, 12. Duke of Hamilton, † 16. Mai 1895; II) Glen Magna bei Leicester 20. Juli 1897 mit Robert Carnabi Foster. [. . .]
2. Lady Louisa Augusta Beatrice, geb. Kimbolton Castle 17. Jan. 1856, PD. der Kgin; verm. London 10. Aug. 1876 mit Archibald Brabazon Acheson, 4. Earl of Gosford, VKbr des Hzgs von Cornwallis und York. [22 Mansfield St., London W, und Gosford Castle, Armagh.]

Digitized by Google

3. Lord Charles William Augustus, geb. Kimbolton Castle 23. Nov. 1860, Lt. der North Somerset Yeomanry Cav. [Great Stanhope St., London SW.]
4. Lady Alice Maud Olivia, geb. London 15. Aug. 1862; verm. das. 5. Jan. 1889 mit Edward George Lord Stanley. [33 St. James Square, London SW; Knowsley Hall, Prescott, und Witherslack Hall, Grange over Sands.]

Großmutter.

Verw. Duchess Luise of Manchester, geb. von Alten (s. Taschenbuch der Gräfl. Häuser), geb. Hannover 15. Jan. 1832; verm. das. 22. Juli 1852 (wiederverm. Mayfair 16. Aug. 1892 mit Spencer Cavendish 8. Duke of Devonshire).

Großvaters-Geschwister,

a) rechte Geschwister aus des Urgroßvaters, des 6. Duke George, geb. 9. Juli 1799, † 18. August 1855, 1. Ehe mit Millicent Bernard-Sparrow, geb. 25. Jan. 1798, verm. 8. Okt. 1822, † 21. Nov. 1848.

1. Lord Robert, geb. Melchbourne, Huntingdon, 24. Jan. 1825, PC., ehem. MP. und VPräs. des Education Committee des Privy Council; verm. I) Dublin 12. Febr. 1850 mit Ellen Cromie, geb. . . . 1825, † 11. Juli 1857; II) London 18. Okt. 1862 mit — Elizabeth Catherine Wade, geb. Holton, Suffolk, 15. Mai 1839. [91 Queens Gate, London SW.]
   Kinder: a) 1r **Ehe:** 1) Olivia Millicent, geb. Dublin 14. Nov. 1850; verm. Folkestone 14. Mai 1873 mit Henry Lyons, † 26. Sept. 1885. [Croome House, Limerick.]
   2) Ellen Mary Elizabeth, geb. Cromore 23. Aug. 1853 [. . .]
   3) Robert Acheson Cromie, geb. Cromore 29. Aug. 1854, Lt. a. D. RN.; verm. London, 24. Nov. 1880 mit — Anne Margaret McMicking, geb. Liverpool 1. Sept. 1860. [Cromore, Co. Londonderry.]
   Kinder: (1) John Michael Cromie, geb. London 22. Aug. 1881. [. . .]
   (2) George Frederick, geb. York 12. März 1883.
   (3) Cuthbert Francis, geb. York 29. Mai 1884.
   (4) Austin Robert, geb. Cromore 26. Mai 1885.
   (5) Walter Philip, geb. Cromore 7. Mai 1886.
   (6) Gilbert Paul, geb. Cromore 30. Juni 1887.
   (7) Alexander Cyril, geb. Cromore 17. Sept. 1890.
   (8) Mary Emily Winifred, geb. Dublin 26. Juni 1892.
   — b) 2r **Ehe:** 4) Elizabeth Catherine Mary, geb. Felixstowe, Suffolk, 20. Juli 1863. [. . .]
   5) Millicent, geb. London 31. Dez. 1865; verm. Brompton 27. Okt. 1891 mit Walter Lionel Fenwick. [Crag Head, Bournemouth.]
   6) Monthermer Stanley Hume, geb. London 5. April 1868, Kpt. im Namaqualand Rgt, Südafrika.
   7) Henry Bernard, geb. London 19. Aug. 1872, Lt. RN. [S. M. Schiff „Racoon".]
   8) St. John Edward, geb. London 26. Jan. 1878, Kgl. großbrit. Lt. im 1. Bat. der Northumberland Füs. [Südafrika.]
2. Lady Olivia, geb. London 18. Juli 1830; verm. das. 29. Jan. 1850 mit Charles Augustus Bennet, 6. Earl of Tankerville, † 18. Dez. 1899. [Chillingham Castle, Northumberland, und Hayward's Heath.]

b) Halbschwester aus des Urgroßvaters 2. Ehe (s. unten).

3. Lady Sydney Charlotte, geb. Brampton Park 14. Okt. 1841; verm. London 14. Aug. 1873 mit Algernon Hawkins Keith-Falconer, 10. Earl of Kintore, ehem. Gouv. von Südaustralien. [13 Lower Berkeley St. London W, Inglismaldie, Laurencekirk, und Keith Hall, Inverurie.]

Stief-Urgroßmutter.

Verw. Duchess Harriet Sydney of Manchester, geb. Dobbs, geb. Edinburg 4. Dez. 1834; verm. London 29. Aug. 1850 (wiederverm. London 19. Dez. 1858 mit Sir Stevenson Arthur Blackwood, † 2. Okt. 1893). [Lenton Hall, Notts.]

Digitized by Google

Urgroßvaters-Bruder

aus des Ur-Urgroßvaters, des 5. Duke William, geb. 21. März 1771, † 18. März 1843, Ehe mit Lady Susan Gordon a. d. H. der Dukes of Gordon, geb. 2. Febr. 1774, verm. 7. Okt. 1793, † 26. Aug. 1828.

† Lord William, geb. 5. Aug. 1800, † 30. März 1842; verm. 2. April 1830 mit Emily Dupré, geb. . . († als Mrs. Evanson 5. Dez. 1848).

Töchter: 1) Emily, geb. London 10. Juni 1832; verm. daſ. 23. Nov. 1865 mit John Cromie, † 17. Jan. 1875. [Cromore, Londonderry.]

2) Louisa Katherine, geb. London 13. Juni 1835; verm. daſ. 19. Juli 1859 mit Rev. Owen Luttrel Mansel, Rektor von Church Knowle. [Church Knowle, Dorset.]

(Manners), s. Rutland. — Marcillac, s. La Rochefoucauld. — (Maret), s. Bassano. — Marino, s. Colonna. — (Mariscotti), s. Ruspoli.

Marlborough*

(a. d. H. Spencer-Churchill).

Anglikanisch. — Blenheim Palace, Woodstock, Oxford. — Ahnherr: John Spencer, der Wormleighton, Warwickshire, erwarb 3. Sept. 1506, Ritter um 1510; Baron Spencer of Wormleighton 21. Juli 1603, Earl of Sunderland 8. Juni 1643 — beides im Peerage von England; Vererbung der Titel der Familie Churchill (s. unten) infolge der 2. Ehe des Charles Spencer, 3. Earls of Sunderland, † 19. April 1722, mit Anne Churchill, des 1. Duke of Marlborough ꝛc. Tochter, † 15. April 1716, laut Kgl. Genehmigung vom 21. Dez. 1706, durch deren Sohn Charles, 5. Earl of Sunderland, 24. Aug. 1731; (die mit William Churchill of Rockbear, Devonshire, um 1400 zuerst erscheinende Familie hatte durch John Churchill, geb. 24. Mai 1650, † 16. Juni 1722, die Titel Lord Churchill of Eynmouth im Peerage von Schottland im Dez. 1683, Baron Churchill of Sandridge 14. Mai 1685, Earl of Marlborough, Wiltshire, 9. April 1689, Duke of Marlborough und Marquess of Blandford, Markt in Dorsetshire, 14. Dez. 1702 erlangt — alles im Peerage von England, ferner die Titel Fst des heil. Röm. Reichs mit dem Prädikat „Hochgeboren" Wien 28. Aug. 1704 [Diplom Wien 4. Nov. 1705], Fst zu Mindelheim, bayer. Reg.-Bez. Schwaben, 17. Nov. 1705 und Fst zu Nellenburg [statt Mindelheim] 1715). — S. Jahrg. 1877, S 271. — Die Mitgl. des Hauses führen den Familiennamen Spencer-Churchill, die Nachkommen des Ur-Urgroßvaters-Bruder den Namen Spencer

Charles Richard John Spencer-Churchill, 9. Duke of Marlborough, geb. Simla 13. Nov. 1871, Sohn des 8. Duke George, geb. 13. Mai 1844, † 9. Nov. 1892, und seiner Gem. Lady Albertha Hamilton a. d. H. der Dukes of Abercorn, geb. 29. Juli 1847, verm. 8. Nov. 1869 (getrennt 10. Febr. 1883); Kgl. großbrit. Lt. der Oxfordshire (Queen's Own Hussars) Yeom., z. Zeit Kpt. im Gen.-Stabe, Gen.-Zahlm., PC.; verm. New York 6. Nov. 1895 mit — Consuelo Vanderbilt, geb. New York . . 1870

Söhne: 1) Lord John Albert Edward William, Marquess of Blandford, geb. Spencer-House, St. James's, 18. Sept. 1897.

2) Lord Ivor Charles, geb. Hampden-House 14. Okt. 1898.

Schwestern.

1. Lady Frances Louisa, geb. Simla 15. Sept. 1870; verm. Westminster 6. Juni 1893 mit Sir Robert Gresley, 11. Bt, aus Drakelow. [Drakelow Park, Burton on Trent.]

Digitized by Google

2. Lady Lilian Maud, geb. London 9. Juli 1873; verm. daſ. 5. Nov. 1898 mit Cecil Alfred Grenfell. [. . .]
3. Lady Norah Beatrice Henriette, geb. Blenheim Palace 1. Sept. 1875. [. . .]

Stiefmutter.

Verw. Ducheſs Jane Lily Warren of Marlborough, verw. (Louis, † . .) Hammersley, geb. Price, geb. Mobile . .; verm. New York 29. Juni 1888 (wiederverm. 30. April 1895 mit Lord William de la Poer Beresford, † Schloß Deepdene im Dez. 1900). [. . .]

Vaters-Geſchwiſter

aus des Großvaters, des 7. Duke John, geb. 2. Juni 1822, † 5. Juli 1883, Ehe mit Lady Frances Vane a. d. H. der Marqueſſes of Londonderry, geb. 15. April 1822, verm. 12. Juli 1843, † 16. April 1899.

1. Lady Cornelia Henrietta Maria, geb. Blenheim Palace 17. Sept. 1847; verm. London 25. Mai 1868 mit Ivor Bertie Gueſt, 1. Lord Wimborne. [Arlington St., London W; Canford Manor, Dorſet; Dowlais Houſe, Glamorgan, und Auchnaſhellach, Roſs.]
2. † Lord Randolph, geb. 13. Febr. 1849, † 24. Jan. 1895; verm. New York 31. Jan. 1874 mit — Jenny Jerome, geb. . . (wiederverm. London 28. Juli 1900 mit George Cornwallis-Weſt [50 Grosvenor Square, London W]).
   Söhne: 1) Winſton Leonard, geb. London 30. Nov. 1874, MP. für Oldham, ehem. Lt. im 4. (Queen's Own) Huſſars Rgt. [. . .]
   2) John Winſton, geb. London 15. Febr. 1880. [. . .]
3. Lady Roſamond Jane Frances, geb. Blenheim Palace 9. Nov. 1850; verm. London 12. Juli 1877 mit William Henry Fellowes, 2. Lord de Ramſey. [2 Grosvenor Square, London W; Ramſey Abbey, Huntingdon, und Haverland Hall, Norfolk.]
4. Lady Fanny Octavia Louiſa, geb. Blenheim Palace 29. Jan. 1853; verm. London 9. Juni 1873 mit Edward Marjoribanks, 2. Lord Tweedmouth aus Edington. [134 Piccadilly, London W, und Hutton Hall, Berwick.]
5. Lady Anne Emily, geb. Blenheim Palace 14. Nov. 1854, ehem. Oberſthofmeiſterin der Kgin Viktoria; verm. London 11. Juni 1874 mit James Innes-Ker, 7. Duke of Roxburghe, † 23. Okt. 1892.
6. Lady Georgiana Elizabeth, geb. London 14. Mai 1860; verm. daſ. 4. Juni 1883 mit George Richard Curzon-Howe, Earl Howe. [23 Upper Brook St., London W, und Gopſall, Atherſtone, Leiceſter.]
7. Lady Sarah Iſabella Auguſta, geb. London 4. Juli 1865; verm. daſ. 21. Nov. 1891 mit Gordon Chesney Wilſon, Kgl. großbrit. Kpt. im Rgt der Rl Horſe Guards. [St. John's Wood.]

Großvaters-Brüder,

a) rechter Bruder aus des Urgroßvaters, des 6. Duke George, geb. 27. Dez. 1793, † 1. Juli 1857, 1. Ehe mit Lady Jane Stewart a. d. H. der Earls of Galloway, geb. 29. März 1798, verm. 13. Jan 1819, † 12. Okt. 1844.

1. † Lord Alfred, geb. 24. April 1824, † 21. Sept. 1893; verm. London 5. Febr. 1857 mit Hon. Harriet Louiſa Eſther Gough-Calthorpe a. d. H. der Lords Calthorpe, geb. Elvetham Park 5. Juli 1832, † Elſenwood, Camberley, 20. Juli 1901.
   Töchter: 1) Jane, geb. London 2. Febr. 1858; verm. daſ. 5. Febr. 1879 mit Sir Francis Salwey Winnington, 5. Bt, aus Stanford Court. [Stanford Court, Worceſter.]
   2) Olivia, geb. London 13. Juli 1859; verm. daſ. 6. Nov. 1883 mit Arthur Edward Colville, Kgl. großbrit. Major im 1. Bat. der Rifle Brigade. [Südafrika und Clarence Houſe, London SW.]
   3) Adelina, geb. London 26. Okt. 1860; verm. daſ. 1. Aug. 1895 mit W. H. Williams, Major a. D., VK. a. D. [Moorlands, Purbrouck, Hants.]

Digitized by Google

4) Violet, geb. London 13. Juni 1864; verm. . . 20. April 1898 mit Charles Fitz Clarence, Kgl. großbrit. Kpt. im Rgt Rl Fus. [Südafrika.]

b) Halbbruder aus des Urgroßvaters (s. oben) 3. Ehe mit Jane Stewart a. d. H. der Earls of Galloway, geb. 27. Mai 1817, verm. 11. Okt. 1851, † 24. März 1897.

2. Lord Edward, geb. London 28. März 1853; verm. das. 15 Sept. 1874 mit — Augusta Warburton, geb. . . . [Queensmead, Windsor.]
Kinder: 1) Edward George, geb. London 21. Mai 1876, Kgl. großbrit. Lt. im Rgt Gren. Guards.
2) Augusta Riby, geb. London 6. April 1877.
3) Agnes Beryl, geb. London 20. Nov. 1881.

Urgroßvaters-Brüder

aus des Ur-Urgroßvaters, des 5. Duke George, geb. 6. März 1766, † 5. März 1840, Ehe mit Lady Susan Stewart a. d. H. der Earls of Galloway geb. 10. April 1767, verm. 15. Sept. 1791, † 2. April 1841.

† Lord Charles Spencer-Churchill, geb. 3. Dez. 1794, † 28. April 1840; verm. 24. Aug. 1827 mit Etheldred Benett, geb. 10. Jan. 1806, † 6. Dez. 1839.
Kinder: 1) † Susan, geb. London 31. Jan. 1831, † . . 2. Febr. 1898; verm. London 27. Aug 1857 mit Hon. und Rev. John Horatio Nelson a. d. H. der Earls Nelson, Rektor von Shaw with Donnington. [Donnington, Newbury, Berks.]
2) Lucy Caroline, geb. London 29. Jan. 1832; verm. das. 22. Jan. 1880 mit Rev. John Fletcher Stewart, Vikar in Stanton. [Stanton, St. Bernards, Wilts.]
3) John Kemys George Thomas, geb. London 27. Dez. 1835, Kol.-Sekr. der Bahamas-Inseln; verm. Georgetown auf Dominica 23. Juli 1884 mit — Edith Maximiliane Lockhart, geb. Bremen . . . [Nassau.]

Ur-Urgroßvaters-Bruder

aus des Ur-Ur-Urgroßvaters, des 4. Duke George, geb. 26. Jan. 1739, † 30. Jan. 1817, Ehe mit Lady Caroline Russell a. d. H. der Dukes of Bedford geb. . ., verm. 23. Aug. 1762, † 26. Nov. 1811.

† Lord Francis Spencer, seit 11. Aug. 1815 1. Baron Churchill, aus Wychwood, geb. 26. Dez 1779, † 10. März 1845; verm. 25. Nov. 1800 mit Lady Frances Fitzroy a. d. H. der Dukes of Grafton, geb. 1. Juni 1780, † 7. Jan. 1866.
Kinder: 1) † Francis, 2. Baron Churchill, geb. 6. Okt. 1802, † 24. Nov. 1886; verm. London 19. Mai 1849 mit Lady Jane Conyngham a. d. H. der Marquesses Conyngham, geb. Tyrcallen 1. Juni 1826, † Osborne 25. Dez. 1900.
Sohn: Victor Albert Francis Charles, 3. Baron Churchill, aus Wychwood, geb. London 23. Okt. 1864, ehem. EPage der Kgin Viktoria, Khr des Kgs, ehem. Lt. der Coldstream Guards; verm. Cottesmore 1. Jan. 1887 mit — Lady Verena Maud Lowther a. d. H. der Earls of Lonsdale, geb. London 6. April 1865. [6 Herbert Crescent, London SW; Rolleston, Leicester, u. West Lavington House, Wilts.]
Kinder: a. Hon. Victor Alexander, geb. London 1. Aug. 1890, EPage des Königs.
b. Hon. Victoria Ivy Louise, geb. London 15. Okt. 1897.
c. Hon. Ursula, geb. London 21. Juni 1901.
2) † Hon. George, geb. 6. Febr. 1804, † 18. Jan. 1877; verm. 17. Jan. 1834 mit Charlotte Munro, geb. . ., † 18. Juni 1875.
Kinder: (1) Charlotte Frances Bona, geb. London 15. Okt. 1834; verm. das. 8. Jan. 1873 mit George Fitzroy a. d. H. der Dukes of Grafton, † 4. Jan. 1883
(2) † Fanny Isabella Catherine, geb. London 21. Juli 1837, † . . 13. März 1900; verm. London 17. Juli 1860 mit Lord Henry Cholmondeley a. d. H. der Marquesses of Cholmondeley, † 25. Febr. 1882.
(3) Caroline Louisa Elizabeth, geb. Teaninich 15. Febr. 1840; verm. London

Digitized by Google

17. Juli 1860 mit Hon. Charles Forbes a. d. H. der Lords Forbes, † 17. Mai 1874. [Brur, Aberdeen.]

(4) Georgiana Millicent Julia, geb. Teaninich 8. Sept. 1846. [Brur.]

(5) John Winston Thomas, geb. London 27. Sept. 1849, Kgl. großbrit. Oberstlt. der Rl Art.; verm. I) London 17. Jan. 1884 mit Synolda Butler, geb. 9. Jan. 1861, † . . 1890; II) . . 31. Okt. 1899 mit — Helen Crum Ewing, aus Stratbleven, geb. . . . [Woolwich.]

Sohn 1r Ehe: Almeric Stuart John, geb. London 22. Aug. 1885.

3) † Hon. Augustus, geb. 25. März 1807, † 28. Aug. 1893; verm. London 6. Febr. 1836 mit Helen Maria a. d. H. der Bts Campbell, geb. Garth . ., † 17. Juli 1899.

Kinder: (1) Helen Frances, geb. Rangoon 31. März 1843; verm. Colinsburgh 10. Okt. 1870 mit Robert Spencer Liddell, Oberst a. D. [London.]

(2) Caroline Laura, geb. London 30. März 1844. [. . .]

(3) Elizabeth Maria, geb. Garth 12. Nov. 1845. [. . .]

(4) Augusta Melita, geb. London 29. Mai 1848; verm. I) Colinsburgh 10. Okt. 1870 mit Sussex Vane Stephenson, † 28. Juni 1872; II) London 15. Aug. 1882 mit Rev. Edward Mallet Young. [Cookham, Berks.]

(5) Augustus Campbell, geb. London 19. April 1851, ehem. Oberstlt. der 1. Dragoon Guards; verm. London 12. Okt. 1886 mit — Hilda Thorold, geb. . . . [Bangalore.]

Söhne: a. Richard Augustus, geb. Grimby 14. Dez. 1888.

b. Edward Almeric, geb. . . 26. Dez. 1892.

4) † Rev. Hon. William Henry, geb. London 12. April 1810, † . . 21. Aug. 1900, Rektor von Great Houghton; verm. I) London 23. Jan. 1838 mit Elizabeth Thornhill, geb. . ., † 25. März 1851; II) Osborne 15. Juni 1852 mit Louisa Mercer a. d. H. der Bts Call, geb. . . 1814, † 31. Aug. 1892; III) . . 1893 mit — Anna Maria Cowley verw. (Robert Francis, † . .) Allen, geb. Sheppard, geb. . . . [Great Houghton, Northampton.]

Kinder 1r Ehe: (1) William Francis, geb. Winchester 10. Okt. 1838, Kpt. a. D.; verm. London 17. Jan. 1874 mit — Margaret Georgiana Hemming, geb. . . . [Spring Grove, Worcester.]

Kinder: a. Sibyl Frances, geb. Spring Grove 25. Febr. 1875.

b. John Almeric Walter, geb. . . 1881.

(2) Frances Rose, geb. London 28. Mai 1840; verm. Northampton 23. Okt. 1879 mit Rev. Sir Henry Gunning, 4. Bt, aus Eltham, † 30. Juni 1885. [77 Sinclair Road, London W.]

(3) Almeric George, geb. Chelsea 16. Okt. 1841, ehem. Oberst des 2. Bat. Esser Rgts; verm. Lahore 11. Aug. 1869 mit — Alice Isabel Fraser, geb. . . . [. . .]

Kinder: a. Rose Frances, geb. London 17. Mai 1870; verm. I) das. 10. Sept. 1890 mit Charles Greenway, † 5. Nov. 1892, Kpt.; II) Devizes 9. Juni 1894 mit Raymond Reade, Major a. D. [. . .]

b. Catherine Elizabeth, geb. London 23. Juni 1872; verm. Devizes 3. Nov. 1894 mit Francis H. Neish, Kpt. der Gordon Highlanders. [Aldershot.]

c. Almeric Arthur William, geb. London 21. Nov. 1874, Kgl. großbrit. Lt. im 1. Bat. des Prince of Wales's Own (West Yorkshire) Rgts. [Singapore.]

d. Dorothy, geb. London 28. Juli 1876. [. . .]

(4) Isabella Elizabeth, geb. London 1. Juni 1843; verm. das. 25. Jan. 1865 mit Martin Harcourt Griffin. [Pell Wall Hall, Stafford.]

5) † Hon. Robert, geb. 10. Juni 1817, † 17. Juni 1881; verm. 14. Juli 1845 mit Lady Louisa Spencer-Churchill a. d. H. der Dukes of Marlborough, geb. 2. Jan. 1821, † 23. März 1882.

Kinder: (1) Blanche Louisa, geb. London 20. Sept. 1850; verm. das. 5. Juli 1876 mit Henry George Fane, Kpt. a. D. [Wormsley, Oxford.]

(2) Gerald Robert, geb. London 21. Febr. 1853, Kpt. a. D. RA.; verm. Christ-

Digitized by Google

durch 20. Aug. 1878 mit — Emma Douglas a. d. H. der Bts Tapps-Gervis-Meyrick, geb. East Close House . . . [Bodorgan, Anglesey.]

6) † Rev. Hon. Charles, geb. 9. Sept. 1824, † 12. Aug. 1895; verm. Ely 17. Juni 1847 mit — Heſter Eliza Fardell, geb. Ely . . . [Sutton, Inſel Ely.]

Kinder: (1) Charles Francis Henry, geb. Pitsford 11. Juni 1848, ehem. Oberſtlt. der Rl Inniskilling Fuſiliers; verm. Bangalore 17. März 1879 mit — Emily Lydia Ball, geb. Capetown . . . [. . .]

Sohn: Francis Elmhirſt, geb. Southſea 25. Juli 1881. [. . .]

(2) Henry Montagu, geb. Cunmor 13. Nov. 1851, Kgl. großbrit. Kpt. im 2. Bat. Vol. des Gloucesterſhire Rgts; verm. Leamington 7. Sept. 1880 mit — Ethel Louiſa Beresford, geb. Bangalore 20. Jan. 1856. [Blockley.]

Kinder: a. Henry Beresford, geb. Parford 5. Juli 1881. [. . .]

b. Hylda Agnes, geb. Parford 25. Juni 1882.

c. Eleanor Cicely, geb. Parford 5. Sept. 1883.

(3) † Heſter Amy, geb. Ely 17. Dez. 1852, † daſ. 21. Sept. 1900.

(4) Hereward George Edward, geb. Sutton 30. Juni 1861. [. . .]

Marmier*,

ſ. Jahrg. 1900, S. 377.

(Marulli), ſ. Sant' Angelo.

Maſſa*

(a. d. H. Régnier), ſ. Jahrg. 1901, S. 352.

(Maſſéna), ſ. Eßling.

Maſſimo.

Katholiſch. — Italien. — Alte römiſche Familie, die von der altröm. Familie der Maximi abſtammen will; Marcheſe 1544; Signore d'Arſoli 1574; Signore d'Intraſiumara 1580; Erwerbung des Savelli-Palombaraſchen Beſitzes durch des Camillo Francesco Maſſimo, geb. 27. Sept. 1730, † Neapel 20. Febr. 1801, Heirat 16. Mai 1765 mit Barbara, † Rom 26. Dez. 1826, der Erbtochter der Savelli-Palombara; die folgenden Linien ſtammen von Camillo (ſ. oben). — S. Jahrg. 1848, S. 167, u. 1890, S. 312.

I. Linie: Principi Maſſimo.

Rom, Palazzo Maſſimo alle Colonne. — Stammvater: Camillo Maſſimiliano, geb. 21. April 1770, † 7. Mai 1840, röm. Principe für alle Nachkommen 27. Juni 1826; Principe d'Arſoli, Prov. Rom, . .; Erwerbung der Hſchaft Roviano und des Ducato Anticoli-Corrado, Prov. Rom, vom Hauſe Colonna di Sciarra 3 Juli 1872. — Die Nachgeborenen führen den Titel Principe und Principeſſa Maſſimo, die des Pr. Carlo Alberto den Familiennamen Maſſimo.

Principe Camillo Carlo Alberto Maſſimo, Nobile, Patrizio, Coſcritto, Principe e Barone romano, Principe e Signore d'Arſoli e d'Intraſiumara, geb.

Digitized by Google

Rom 3. Dez. 1836, Sohn des Principe Camillo Vittorio-Emanuele, geb. 14. Aug. 1803, † 6. April 1873, und seiner 1. Gem. Marie Gabrielle geb. Prinzessin von Savoyen-Carignan, geb. 18. Sept. 1811, verm. 11. Okt. 1827, † 10. Sept. 1837; folgte seinem Vater; verm. Brunnsee, Steiermark, 21. Juni 1860 mit — Francesca Lucchesi Palli a. d. H. der Principi di Campofranco, geb. 12. Okt. 1836, ED. des souv. Malt.-RrO. und StkrD.

Kinder: 1) Pssa Maria Gabriella, geb. Rom 26. Mai 1861; verm. das. 21. Juni 1885 mit Roberto Conte Zileri dal Verme. [Parma.]

2) Pr. Francesco, Principe d'Arsoli, geb. Rom 17. Sept. 1865, Kgl. ital. Lt. der Res.; verm. Rom 29. April 1895 mit — Eleonora Brancaccio a. d. H. der Principi Brancaccio, geb. 19. Febr. 1875. [Rom, Palazzo Massimo.]
Sohn: Pr. Leone Enrico Giuseppe Siegfried Lelio, geb. Rom 25. Jan. 1896.

3) Pr. Fabrizio, Principe di Roviano e Duca d'Anticoli-Corrado, geb. Rom 23. Nov. 1868 [Kgl. ital. Bestätigung der Titel Principe di Roviano und Duca d'Anticoli-Corrado 20. Jan. 1895]; verm. Venedig 27. Febr. 1897 mit — Beatrix Prinzessin von Bourbon Kgl. Hoh., geb. 21. März 1874. [Rom.]
Töchter: (1) Pssa Margherita Maria Beatrice Carolina Francesca Fabiola Blanca Alicia Gabriella Luisa, geb. la Tenuta Reale in Viareggio 31. Juli 1898.
(2) Pssa Fabiola Maria Carolina Berta Margherita Francesca Beatrice Blanca Alicia Luisa Anna Filippa Camina, geb. Viareggio 27. Juli 1900.

4) Pssa Maria Carolina, geb. Rom 20. Aug. 1871. [Rom.]

Halbbrüder

aus des Vaters (s. oben) 2. Ehe mit Giacinta della Porta-Rodiani, geb. 18. Febr. 1821, verm. 2. Okt. 1842, † 26. März 1898.

1. Pr. Filippo Massimiliano Massimo, Principe Lancellotti [durch . . 1865], geb. Rom 15. Nov. 1843; verm. das. 22. Febr. 1865 mit — Elisabetta Aldobrandini a. d. H. der Principi Aldobrandini, geb. 13. Juli 1847. [Rom.]
Kinder (führen den Familiennamen Lancellotti): 1) Pr. Giuseppe, geb. Rom 19. Nov. 1866; verm. Frascati 14. Okt. 1889 mit — Lesa Aldobrandini a. d. H. der Principi di Sarsina, geb. 29. Juli 1871. [Rom.]
Kinder: (1) Pssa Anna, } geb. Frascati 13. Juli 1890.
(2) Pssa Maria, }
(3) Pr. Filippo, geb. Rom 6. Febr. 1892.
(4) Pssa Francesca, geb. Rom 18. Juni 1893.
(5) Pr. Massimiliano, geb. Rom 5. März 1895.
(6) Pssa Carolina, geb. Frascati 3. Sept. 1896.
2) † Pssa Cristina, geb. Frascati 14. Juni 1873, † Rom 10. Aug. 1901.
3) Pssa Maria Pia, geb. Rom 26. Juli 1875.
4) Pr. Luigi, geb. Frascati 29. Juli 1881. [. . .]
5) Pr. Lauro, geb. Frascati 10. Okt. 1883.
6) Pssa Rufina, geb. Frascati 25. Sept. 1886.
7) Pr. Pietro, geb. Frascati 17. Okt. 1888.

2. Pr. Massimiliano Massimo, geb. Rom 8. Jan. 1849, Mitgl. der Gesellschaft Jesu. [Rom.]

II. Linie: Duchi di Rignano.*

Rom, 30 Piazza Aracoeli. — Stammvater: Francesco, geb. 8. Aug 1773, † 12. Dez. 1844, röm. Duca (primog.) di Rignano, Prov. Rom, 1828.

Emilio Massimo, 2. Duca di Rignano, geb. Rom 2. Mai 1835, Sohn des 1. Duca Mario, geb. 5. Juni 1808, † 23. Mai 1873, und seiner Gem. Maria geb. Boncompagni-Ludovisi, geb. 21. Sept. 1813, verm. 18. Mai 1834, † 9. Dez. 1892; EKr des souv. Malt.-RrO.; verm. Rom 14. Jan. 1858 mit — Teresa Doria-

Digitized by Google

Pamphilj-Landi a. d. H. der Fstn von Torriglia, geb. Rom 1. März 1840, HofD. der Kgin-Mutter.

Tochter: Maria Massimo, geb. Rom 30. Juli 1859; verm. das. 26. Nov. 1884 mit Prospero Colonna Principe di Sonnino.

Mazzano, s. del Drago. — Melfi, s. Doria-Pamphilj-Landi. — (Meli-Lupi), s. Soragna. — (Melzi d'Eril), s. Lodi. — (Mensdorff-Pouilly), s. Dietrichstein zu Nikolsburg. — (Merode), s. Grimberghe. — Mesagne, s. della Rocca d'Aspro. — (Messia de Prado), s. Carovigno.

Mingrelien

(a. d. H. Dadian.)

Orthodox. — St. Petersburg, Str. Radjeschdinskaia 3, und die Schlösser Sugdidi und Gordi, Mingrelien. — Souveräne von Mingrelien (Ldschaft im südl. Kaukasus) bis Nikolaus Fst Dadian, geb. 23. Dez. 1846/4. Jan. 1847 (s. unten), seinen Rechten zu gunsten des Kaisers von Rußland entsagt 23. Dez. 1866/4. Jan. 1867 und russ. Fst von Mingrelien mit dem Präd. „Durchlaucht" (primog.) wird, ebenso sein Bruder Andreas ad personam, die übrigen Familienglieder Prinz und Prinzessin Dadian mit dem Präd. „Erlaucht" 23. Dez. 1866/4. Jan. 1867. — S. Jahrg. 1877, S. 273.

Nikolaus Davidowitsch Knjaes (Fürst) von Mingrelien Durchl., geb. Tiflis 23. Dez 1846/4. Jan. 1847, Sohn des Fstn David, geb. 20. Jan. 1812, † . . 1853, und seiner Gem. Katharina Alexandrowna geb. Prsssin Tschawtschawadse, geb. Tiflis . ., verm. 15. Mai 1839, † Gordi 13./25. Aug. 1882; Kais. russ. Gen.-Major a. D.; verm. St. Petersburg 14./26. April 1874 mit — Marie Alexandrowna Gfin Adlerberg, geb. . . 29. Mai/10. Juni 1849.

Kinder: 1) Erbpr. Nikolaus Nikolajewitsch, geb. St. Petersburg 30. Nov./12. Dez. 1876, Kfkr S. M. [. . .]

2) Prsssin Salome Nikolajewna Dadian, geb. St. Petersburg 1./13. Dez. 1878; verm. . . mit . . Fstn Obolensky. [. . .]

Geschwister.

1. Prsssin Salome Davidowna Dadian, geb. Gordi 1./13. Dez. 1848; verm. Paris 1./13. Mai 1868 mit Achilles Pr. Murat, † 15./27. Febr. 1895. [Sugdidi und Paris.]
2. Fst Andreas Davidowitsch Dadian von Mingrelien Durchl., geb. Sugdidi 12./24. Okt. 1850, Kais. russ. Oberst a. D. [Kiew.]

Vaters-Bruder

aus des Großvaters, des Fstn Lewan Gregorewitsch, geb. 1789, † . . 1846, Ehe mit Martha Surabowna Prsssin Tsereteli, geb. 1792, verm. 20. Aug. 1820, † 17. Aug. 1839.

Pr. Gregor Lewanowitsch Dadian, geb. Muri, Mingrelien, . . 1816, Kais. russ. Gen. der Inf. u. Gen.-Adj.; verm. St. Petersburg 6. Febr. 1836 mit Prsssin Therese Mamzewna Guriel, geb. 1825, † 1872. [Kutais.]

Digitized by Google

(Montagu), ſ. Manchester. — (Montagu-Douglas-Scott), ſ. Buccleuch and Queensberry. — Montauban, ſ. Rohan. — Montbazon, ſ. Rohan.

Montebello*

(a. d. H. Lannes).

Katholiſch. — Schloß Mareuil-ſur-Ay, franz. Dpt Marne. — Jean Lannes, geb. Lectoure, Dpt Gers, 11. April 1769, † 31. Mai 1809, wurde franz. Duc (primog.) de Montebello (Dorf in der ital. Prov. Pavia) 19. März 1808; Duc u. erbl. Pair von Frankreich durch Dekret vom 17. Juli u. 17. Aug. 1815. — S. Jahrg. 1891, S. 356. — Die Nachgeborenen des Hauſes führen den Namen Lannes de Montebello.

Charles Louis Maurice Lannes, 5. Duc de Montebello, geb. Bern 27. Okt. 1836, Sohn des Duc und Pair Napoléon Auguſte, geb. 30. Juli 1801, † 19. Juli 1874, und ſeiner Gem. Eleanor geb. Jenkinſon, geb. 7. Febr. 1810, verm. 10. Juli 1830, † 11. Okt. 1863; folgte ſeinem Neffen, dem Duc Napoléon, geb. 9. April 1877, † 27. Jan. 1899; verm. Paris 24. Okt. 1865 mit — Thérèſe O'Tard de la Grange, geb. Cognac 23. Jan. 1844. [Nizza, Villa Kerſaint.]

Sohn: Maurice Jean Napoléon Marquis Maurice de Montebello, geb. Paris 2. Jan. 1867, franz. ULt. der Kav. der Reſ. des Gen.-Stabs. [Paris, Rue Laffitte 1.]

Geſchwiſter.

1. Jeanne Louiſe Déſirée Cécile, geb. Paris 26. Febr. 1832; verm. daſ. . . Mai 1856 mit Amédée Meſſier de St. James, † . . 1883. [Paris, 30 Rue Boiſſière.]
2. † Duc Napoléon Camille Charles Jean, geb. 30. Okt. 1835, † 30. Nov. 1876; verm. Pau 12. Aug. 1873 mit — Laure Joſéphine Marie Daguilhon, geb. Toulouſe . . (wiederverm. Pau 18. Okt. 1879 mit . . de Juge-Montespieu [Schloß Mons, Gers]).
3. Louis Guſtave Marquis de Montebello, geb. Luzern 4. Okt. 1838, franz. Botſchafter in St. Petersburg; verm. Paris 27. Aug. 1873 mit — Madeleine Guillemin, geb. Pau . . 1852. [Schloß Stors, Seine-et-Oiſe, und Paris, 44 Rue Copernic.]
   Sohn: Louis Auguſte, geb. Paris 12. Juni 1874, franz. Lt. im 27. Drag.-Rgt; verm. Paris 20. Juni 1900 mit — Marie-Louiſe de Salignac-Fénélon, geb. Paris 8. Juni 1879. [Verſailles.]
   Sohn: Nicolas Jean, geb. Verſailles 29. März 1901.
4. Fernand Edouard Alfred Henri Comte de Montebello, geb. Neapel 7. Okt. 1843; verm. Paris 4. Mai 1874 mit — Eliſabeth de Mieulle, geb. . . [Paris, 17 Av. Bosquet, und Schloß Mareuil-ſur-Ay, Marne.]
   Kinder: 1) Stanislas Alfred Joſeph, geb. Paris 9. Nov. 1876. [. . .]
   2) Alice Marie Claire, geb. Paris 16. Jan. 1881.
5. Mathilde Henriette Louiſe Thérèſe, geb. Neapel 10. Mai 1846; verm. Paris 6. Juli 1865 mit Alfred Werle. [Paris, 41 Quai d'Orſay, und Reims.]
6. Adrien Comte de Montebello, geb. Paris 9. Aug. 1851, franz. Deput. für das Dpt Marne. [Paris, 30 Rue Boiſſière.]

Vaters-Brüder

aus des Großvaters, des 1. Duc Jean (ſ. oben) 2. Ehe mit Louiſe Antoinette Scholaſtique Guéhéneuc a. d. H. der Comtes de Guéhéneuc, geb. 26. März 1782, verm. 1800, † 1. Juli 1856.

1. † Jean Erneſt, geb. 10. Aug. 1803, † 24. Nov. 1882; verm. 27. Aug. 1831 mit Mary Boddington, geb. 18. Jan. 1806, † 15. Mai 1898.

Digitized by Google

Montléart.

(Im eigenen Stamme erloschen.)

Katholisch. — Oesterreich. — Adel des Orléanais, der mit Pierre de Montléard (Montliard, Dpt Loiret?) 1697 zuerst erscheint; Chevalier de Rumont, Seine-et-Marne, 3. Mai 1728; sard. Principe 1816; oesterr. Fst Wien 20. Sept. (Diplom Wien 30. Sept.) 1822. — S. Jahrg. 1893. S. 398.

† Jules Mar Thibaut Fürst von Montléart, geb. 8. Febr. 1787, † 18. Okt. 1865, Sohn des Maria Louis de Rumont Marquis de Montléart, geb. . ., † 181., und seiner Gem. Marie Louise de Rouvroy St.-Simon, geb. 12. Okt. 1763, verm. 31. Mai 1786, † 21. Juni 1804, Herr der Hschaften Izdebnik, Krzyszkowice und Myślenice bei Krakau; verm. I) Paris 1. Febr. 181. mit Marie Christine verw. Hzgin (Karl Emmanuel, † 16. Aug. 1800) von Savoyen-Carignan, geb. Hzgin von Sachsen-Curland, geb. 7. Dez. 1779, † 24. Nov. 1851; II) Paris 5. Mai 1860 mit Luisa Katherina Keir Grant, geb. 9. Febr. 1808, † 7. Aug. 1861; III) Paris 12. Sept. 1865 mit — Félicie Przsfin de La Trémoïlle, geb. 8. Juli 1836. [Paris, 188 Boulevard Haußmann.]

Montmorency.

A. Altes Haus Montmorency.*

(Im Mannesstamme erloschen.)

Katholisch. — Vermutlicher Ahnherr: Mathieu II. de Montmorency, Seine-et-Oise, 1214, dessen Abkunft auf Bouchard le Barbu, Seigneur de St. Denis, 998 zurückgeführt wird; Erster Baron von Frankreich 1327; Anne de Montmorency, geb 15. März 1492, † 11. Nov. 1567, wurde Pair von Frankreich 1522, franz. Duc de Montmorency 5. Juli 1551, bestätigt 4. Aug. 1552; der Titel erlosch 18. Aug. 1862 (s. B.); François Henri de Montmorency-Bouteville, geb. 8. Jan. 1628, † 4. Jan. 1695, erhielt infolge seiner Verheiratung mit Madeleine, der Erbin des Hauses Luxembourg-Piney, den Titel Duc de Montmorency-Luxembourg 1662; franz. Duc de Beaumont und Prince de Luxembourg 22. Aug. 1765; Pair von Frankreich 4. Juni 1814. — S. Jahrg. 1848, S. 170.

† Edouard de Montmorency, Duc de Beaumont, Prince de Luxembourg, geb. 9. Sept. 1802, † 15. Jan. 1878; verm. Paris 13. Mai 1834 mit Léonie de Croix, geb. 5. Nov. 1813, † 14. März 1887.

Tochter: Anne Marie Eugénie de Montmorency-Beaumont-Luxembourg, geb. Paris . . 1840; verm. das. 30. Mai 1864 mit Marie Louis Augustin de Durfort-Civrac de Lorge, Vicomte de Durfort.

B. Montmorency*

(a. d. H. Talleyrand-Périgord).

Katholisch. — Paris, 38 Rue de Ponthieu. — Adalbert de Talleyrand-Périgord, geb. 20. März 1837 (s. unten), Sohn der Alix, Schwester des letzten Duc (Raoul) de Montmorency, geb. 14. Dez. 1790, † 18. Aug. 1862, wurde franz. Duc de Montmorency (primog.) 14. Mai 1864.

Nicolas Raoul Adalbert de Talleyrand-Périgord, Duc de Montmorency, s. Talleyrand et Sagan.

Montrose*

(a. d. H. Graham), s. Jahrg. 1901, S. 359.

Digitized by Google

Morny*,

ſ. Jahrg. 1900, S. 384.

Mortemart*

(a. d. H. Rochechouart).

Katholiſch. — Paris, 1 Rue St. Dominique. — Uradel des Poitou, der ſeine Abſtammung von den Comtes de Limoges herleitet und ſeine Stammreihe bis auf Aimery I., Vicomte de Rochechouart, Dpt Haute-Vienne, 1018, zurückführt; von demſelben ſtammt ſowohl eine ältere Linie der Vicomtes de Rochechouart, als auch die folgende Hzgl. Linie; Baron de Mortemart, Haute-Vienne, infolge Vermählung des Aimery VII. de Rochechouart mit Alix, Erbin des Hauſes Mortemart, 1205; Erwerbung von Tonnay-Charente durch die Heirat (vor 1254) des Vicomte Aymery de Rochechouart mit Jeanne a. d. H. der Princes de Mauléon; der Titel Pſſe de Tonnay-Charente verliehen 10. Dez. 1591 an Jeanne de Rochechouart, Erbin der älteren Linie des Hauſes, verm. mit Aymery von Rochechouart-Mortemart; Erhebung des Marquiſats Mortemart zum franz. Duché (primog.) und zur Pairie Mai 1650, eingetragen 15. Dez. 1663; Erneuerung der Pairie 4. Juni 1814. — S. Jahrg. 1877, S. 297. — Die Mitgl. des Hauſes führen den Familiennamen de Rochechouart-Mortemart.

Arthur Caſimir Victurnien de Rochechouart, 11. Duc de Mortemart, geb. St. Brain 17. Juni 1856, Sohn des 10. Duc Victurnien, geb. 1. Dez. 1832, † 22. Mai 1893, und ſeiner Gem. Virginie geb. de Sainte-Aldegonde, geb. 24. Sept. 1834, verm. 11. Juli 1854, † 23. Aug. 1900; ehem. franz. Kav.-Off.; verm. Paris 9. Juni 1880 mit — Hélène Freiin Vogt von Hunolſtein a. d. H. der Comtes d'Hunolſtein, geb. 13. Okt. 1859. [Schloß Entrains, Nièvre, und Paris.]

Sohn: François Marie Joſeph Laurent Victurnien, Marquis de Mortemart, Prince de Tonnay-Charente, geb. Paris 22. März 1881. [Paris.]

Geſchwiſter.

1. Marie Anne Antoinette Victurnienne, geb. St. Brain 24. Mai 1860; verm. daſ. 4. Okt. 1881 mit Guy Comte de La Rochefoucauld.
2. Jeanne Virginie Victurnienne, geb. St. Brain 8. Jan. 1864; verm. Paris 18. Jan. 1883 mit Alexandre Comte de La Rochefoucauld, späterem Duc d'Eſtiſſac.
3. Anne Henri Joſeph Victurnien, Marquis de Mortemart, geb. St. Brain 25. Okt. 1865; verm. Paris 4. Okt. 1892 mit Gabrielle Le Coat de Kervéguen, geb. Paris 31. Mai 1874, † Territet, Schweiz, 2. März 1901. [Schloß Meillant, Cher.]
   Kinder: 1) Anne, geb. St. Brain 3. Juli 1893.
   2) Henri, geb. Paris 8. Jan. 1896.
4. René Marie Louis Victurnien, Comte de Mortemart, geb. Paris 2. März 1867; verm. daſ. 22. Juni 1891 mit — Eliſabeth de Riquet de Caraman, geb. 3. Okt. 1871. [Schloß St. Brain, Seine-et-Oiſe, und Paris, 3 Av. de l'Alma.]
   Kinder: 1) Marie, geb. Paris 13. April 1892.
   2) Antoinette, geb. St. Jean 29. Juli 1893.
   3) Agnès, geb. St. Jean, Seine-et-Oiſe, . . 1895.
   4) Gabriel, geb. Paris 12. Febr. 1899.
5. Alix Solange Victurnienne, geb. Paris 11. Juni 1880. [St. Brain u. Paris.]

Großvaters-Brüder

aus des Urgroßvaters, des Marquis Victor, geb. 2. April 1780, † 28. Jan. 1834, Ehe mit Eleonore de Montmorency, geb. 1. Nov. 1776, verm. 20. April 1801, † 15. Aug. 1863.

1. † René, Duc de Mortemart, Prince de Tonnay-Charente, geb. 10. März 1804, † 28. April 1893; verm. Paris 17. Febr. 1829 mit Gabrielle Bonne de Laurencin, geb. 13. Febr. 1808, † 6. Nov. 1894.

Digitized by Google

Töchter: 1) Louise Henriette Mathilde, geb. Paris 3. April 1830; verm. daſ. 11. April 1850 mit Philibert Bernard Marquis de Laguiche, † 9. März 1891. [Paris, 16 Rue de Matignon, und Schloß Chaumont, Saône-et-Loire.]
2) Louise Anne Léonie, geb. Paris 5. Dez. 1833; verm. daſ. 31. Mai 1854 mit Louis Gfn von Merode, † 7. Dez. 1876.

2. † Louis Comte de Mortemart, geb. 20. Okt. 1809, † 29. April 1873; verm. 21. Mai 1839 mit Marie Clémentine de Chevigné, geb. . ., † 24. Okt. 1877.
Tochter: Marie Adrienne Anne Victurnienne Clementine, geb. Paris 10. Febr. 1847; verm. daſ. 11. Mai 1867 mit Emmanuel de Crussol, Duc d'Uzès, † 28. Dez. 1878.

Ur-Urgroßvaters-Bruder

aus des Ur-Ur-Urgroßvaters, des 7. Duc Jean Baptiste Victor, geb 30. Okt. 1712, † 30. Juli 1771, 3. Ehe mit Charlotte Natalie de Manneville, geb. . ., verm. 1. Mai 1751, † . . .

† Victurnien Jean Baptiste Louis, 8. Duc de Mortemart, geb. 8. Febr. 1752, † 14. Juli 1812; verm. II) 28. Dez. 1782 mit Adélaïde Pauline Roſalie de Coſſé Briſſac, geb. . ., † . . .

Sohn: † Caſimir, 9. Duc de Mortemart, Prince de Tonnay-Charente, geb. 20. März 1787, † 1. Jan. 1875; verm. 10. Mai 1810 mit Virginie Comteſſe de Sainte-Aldegonde, geb. 12. Juli 1792, † 26. Okt. 1878.
Tochter: Henriette Victurnienne, geb. Paris 31. Dez. 1814; verm. Neauphle 13. Juli 1835 mit Alphons de Cardevac, Marquis d'Havrincourt, † 19. Febr. 1892. [Paris, 43 Rue de Varenne, und Schloß Havrincourt, Dpt Pas-de-Calais.]

(Mortier), ſ. Treviſe.

Moskowa

(a. d. H. Ney).

Katholiſch. — Paris, 10 Rue Jean-Goujon. — Michel Ney, geb. Saarlouis 10. Jan. 1769, erſchoſſen Paris 7. Dez. 1815, wurde franz. Duc (primog.) d'Elchingen (Schlacht 14. Okt. 1805 bei dem Dorfe im bayer. Reg.-Bez. Schwaben) 19. März (Patent . . Mai) 1808 und franz. Prince (primog.) de la Moskowa (Schlacht 7. Sept. 1812 an dem gleichnam. Fluſſe im ruſſ. Gouvt Moskau) durch Patent vom 25. März 1813. — S. Jahrg. 1874, S. 171. — Die Mitgl. des Hauſes führen den Familiennamen Ney d'Elchingen.

Napoléon Léon Michel Ney, 4. Prince de la Moskowa, geb. Paris 11. Jan. 1870, Sohn des 3. Duc Michel d'Elchingen, geb. 3. Mai 1835, † 23. Febr. 1881; franz. Lt. der Reſ. des 5. Huſ.-Rgts; verm. Rom 15. Nov. 1898 mit — Eugenia Przſſin Bonaparte, geb. 6. Sept. 1872.

Geſchwiſter.

1. Cécile Marie Michaëla, geb. Rocquencourt 28. Aug. 1867; verm. Paris 10. Mai 1884 mit Joachim Murat, Principe di Ponte-Corvo.
2. Roſe Blanche Mathilde, geb. Rocquencourt 2. Okt. 1871. [Paris.]
3. Charles Aloïs Jean Gabriel, 5. Duc d'Elchingen, geb. Paris 3. Dez. 1873. [Paris, 8 Rue Jean-Goujon.]
4. Violette Jacqueline Charlotte, geb. Rocquencourt 9. Sept. 1878; verm. Nizza 26. April 1899 mit Eugène Pr. Murat.

Digitized by Google

Mutter.

Verw. Ducheſſe Paule Marguerite Laure Juliette Adélaïde d'Elchingen, geb. Paris 28. Okt. 1847, der † Cécile verw. (Karl . .) Heine, geb. Furtado Adoptivtochter; verm. Rocquencourt 9. Aug. 1866 (wiederverm. Paris 18. Okt. 1882 mit Victor Maſſena Pr. d'Eßling, Duc de Rivoli).

della Motta San Giovanni, ſ. Ruffo. — Mouchy, ſ. Noailles.

Münſter von Derneburg.*

Lutheriſch. — Preußen, Provinz Hannover. — Weſtfäliſcher Uradel; Reichsgf und bayer. Gf 27. Juni 1792 (vom Kurfſtn Karl Theodor von Pfalzbayern als Reichsvikar, ſ. Taſchenbuch der Gräfl. Häuſer). Erbldmarſchall des Kgr. Hannover 12. Aug. 1814; erbl. Mitgl. des preuß. Herrenhauſes 16. Nov. 1867 (für den Beſitzer der Fideikommiſſe Derneburg und Ledenburg); preuß. Fſtnſtand (Vererbung vorbehalten) als Fſt Münſter von Derneburg mit dem Präd. Durchlaucht Neues Palais 29. Aug. 1899. — W. (1900): ſ. Jahrg. 1901. — Beſitz: Das Rittergut Ledenburg (472 ha), die Herrlichkeit Dornum (534 ha), Derneburg (948 ha), Binder (210 ha) und Knieſtedt I., II. und III. Anteils (852 ha), ſämtlich in der Prov. Hannover, und Denkiehauſen (204 ha) im Hzgt. Braunſchweig. — Die Kinder führen den Titel Graf und Gräfin zu Münſter-Ledenburg. Freiherr und Freiin von Grotthaus, mit dem Präd. Hochgeboren.

Georg Herbert Fürſt Münſter von Derneburg Durchl., geb. London 23. Dez. 1820, Fkherr und erbl. Mitgl. des preuß. Herrenh., Erbldmarſchall und Ldtagsmarſchall des Provinziallandtags der Prov. Hannover, Kaiſ. Deutſcher Botſchafter a. D., Rr des Schw. AO.; verm. I) .. 11. Aug. 1847 mit Alexandrine verw. Fſtin Dolgoroukow, geb. Fſtin Galitzin (geb. 29. Jan. 1823, geſch. 1864, † Florenz 16. April 1884); II) Dyſarthouſe, Schottland, 22. Aug. 1865 mit Lady Harriet Elizabeth St. Clair-Erskine a. d. H. der Earls of Roſslyn, geb. 26. Juni 1831, † 29. Nov 1867.

Kinder 1r Ehe: 1) Gfin Sophie Helene Thusnelde Wilhelmine, geb. Derneburg 16. Mai 1851; verm. daſ. 3. Jan. 1871 mit Konrad von Beneckendorff und von Hindenburg, Kgl. preuß. Gen.-Major z. D., RRr des Joh.-O. [Berlin.]

2) Gf Ernſt Adolf, geb. Derneburg 5. Aug. 1856; verm. Krakau 3. Mai 1885 mit — Melanie Przſſin Ghika, geb. .. (kath.). [...]
Sohn: Gf Ernſt Wladimir, geb. Mauer bei Meran 18. Mai 1886.

3) Gf Alexander, geb. Derneburg 1. Sept. 1858, Kgl. preuß. Rittm. der Ref. des Rgts der Gardes du Corps, ERr des Joh.-O.; verm. London 3. Juni 1890 mit — Lady Muriel Hay a. d. H. der Earls of Kinnoull, geb. 14. Aug. 1863. [Maresfield Park, Suſſex.]
Söhne: (1) Gf Friedrich Georg Konſtantin Hervey Ernſt Alexander, geb. Homburg v. d. H. 20. Juni 1891.
(2) Gf Paul Alexander William, geb. Maresfield Park 27. Nov. 1898.

Murat.

Katholiſch. — Paris. — Joachim Murat, geb. La Baſtide-Fortunière (jetzt La Baſtide-Murat), Dpt Lot, 25. März 1767, † Schloß Pizzo, Calabrien, 13. Okt. 1815, wurde nach ſeiner Vermählung mit Caroline Bonaparte (Schweſter Napoleons I.) franz. Prince mit dem Präd.

Digitized by Google

„Alteſſe Imp." 1804, Ghzg von Kleve und Berg 18. März 1806, König von Neapel 1808; deſſen 2. Sohn Lucien Murat wurde neapolit. Principe di Ponte-Corvo, Prov. Caſerta, 5. Dez. 1812; franz. Prince Murat mit dem Prädikat „Alteſſe" für alle Mitglieder des Hauſes 1853. — S. Jahrg. 1866, S. 197. — Die Mitgl. des Hauſes führen den Familiennamen Murat.

Joachim Napoléon Prince Murat, geb. Bordentown 21. Juli 1834, Sohn des Prince Lucien, Pr. von Neapel, Principe di Ponte-Corvo, geb. 16. Mai 1803, † 10. April 1878, und ſeiner Gem. Caroline geb. Fraſer, geb. 13. April 1810, verm. 18. Aug. 1831, † 10. Febr. 1879; franz. Brig.-Gen. der Reſ. und ehem. Oberſt der Guiden; verm. I) Paris 23. März 1854 mit Malcy Berthier a. d. H. der Princes de Wagram, geb. 22. Juni 1832, † 18. Mai 1884; II) Paris 7. Nov. 1894 mit — Lydia verw. Baronne (Arthur, † 6. Aug. 1892) Hainguerlot, geb. Hervey, geb. Brighton 15. Aug. 1841. [Paris und Schloß Chaalis, Oiſe.]

Kinder: 1) Przſſin Eugénie Louiſe Caroline Zénaïde, geb. Paris 23. Jan. 1855; verm. daſ. 18. Juni 1887 mit Giuſeppe Caracciolo, Duca di Lavello, Principe di Torella. [Neapel.]

2) Pr. Joachim Napoléon, Principe di Ponte-Corvo, geb. Grosbois 28. Febr. 1856, franz. Rittm. der Reſ. des 14. Huſ.-Rgts; verm. Paris 10. Mai 1884 mit — Cécile Ney d'Elchingen, geb. 28. Aug. 1867. [Paris, Schloß Rocquencourt, Seine et-Oiſe, und Schloß Chambly, Oiſe.]

Kinder: (1) Pr. Joachim Napoléon Michel, geb. Paris 6. Aug. 1885.
(2) Przſſin Marguerite Malcy Caroline Alexandrine, geb. Paris 28. Nov. 1886.
(3) Pr. Alexandre Eugène Joachim Napoléon, geb. Rocquencourt 12. Sept. 1889.
(4) Pr. Charles Michel Joachim Napoléon, geb. Paris 16. Juni 1892.
(5) Pr. Paul Jérôme Michel Joachim Napoléon, geb. Rocquencourt 30. Sept. 1893.
(6) Pr. Louis Marie Joachim Napoléon, geb. Rocquencourt 8. Sept. 1896.
(7) Pr. Jérome Gaëtan Michel Joachim Napoléon, geb. Paris 1. Febr. 1898.

3) Przſſin Anne Napoléone Caroline Alexandrine, geb. Paris 20. April 1863, K. u. K. KD. und StkrD.; verm. Paris 3. Juni 1885 mit Agénor Gfn von Goluchowo Goluchowski. [Wien, Ballhausplatz 2.]

Geſchwiſter.

1. Przſſin Caroline Létizia, geb. Bordentown 31. Dez. 1832 (proteſt.); verm. I) Paris 6. Juni 1850 mit Charles Baron de Chaſſiron, † 20. Juni 1871; II) London . . 1872 mit John Garden, † . . 1885. [Redisham Hall.]
2. Przſſin Anna, geb. Bordentown 3. Febr. 1841; verm. Paris 18. Dez. 1865 mit Antoine de Noailles, Duc de Mouchy, Prince-Duc de Poix.
3. † Pr. Achille, geb. 2. Jan. 1847, † 15./27. Febr. 1895; verm. Paris 13. Mai 1868 mit — Salomé Przſſin Dadian, geb. 1. Dez. 1848. [Sugdidi in Mingrelien.]

Kinder: 1) Pr. Lucien, geb. Muſtapha, Algier, 8. Juli 1870; verm. Paris 3. Juni 1897 mit — Marie de Rohan-Chabot, geb. 24. Mai 1876. [Paris.]

Sohn: Pr. Achille Napoléon, geb. Paris 3. Juli 1898.

2) Pr. Louis Napoléon Achille Charles, geb. Brunoy, Seine-et-Oiſe, 25. Aug. 1872, franz. Lt. im 9. Kür.-Rgt. [Noyon.]
3) Przſſin Antoinette Catherine, geb. Sugdidi 15. Aug. 1879. [Sugdidi.]

4. Pr. Louis Napoléon, geb. Paris 22. Dez. 1851; verm. Odeſſa 11./23. Nov. 1873 mit — Eudoxia Michailowna verw. Fſtin (Alexander, † . .) Orbeliani, geb. Somow, geb. Schloß Alexandrowka, Südrußland, 17. Febr. 1851 (griech.-kath.). [Krim.]

Söhne: 1) Pr. Eugène Louis Michel Joachim Napoléon, geb. Schloß Brevannes 10. Jan. 1875; verm. Nizza 26. April 1899 mit — Violette Ney d'Elchingen, geb. 9. Sept. 1878. [Paris, 10 Rue Jean Goujon.]

Digitized by Google

Kinder: (1) Pr. Pierre Eugène Louis Michel Joachim Napoléon, geb. Paris 6. April 1900.
(2) Przſſin Paule Caroline Mathilde, geb. Paris 21. Mai 1901.
2) Pr. Michel Anne Charles Joachim Napoléon, geb. Schloß Alexandrowka 26. Jan./7. Febr. 1887.

Muſignano, ſ. Borgheſe.

Muſocco*

(a. d. H. Trivulzio).

Katholiſch. — Mailand, Piazza S. Aleſſandro 4. — Mailänder Geſchlecht, das ſeine Stammreihe mit Paolo Trivulzio beginnt, deſſen Sohn Paolino 1120 ſtarb; Eintragung in die Matrikel des Mailänder Adels 20. April 1277; Erwerbung der Gfſchaft Muſocco (bei Mailand) durch Gian Giacomo Trivulzio, Marcheſe di Vigevano 1487; Reichsgfnſtand durch Kaiſer Rudolph II.; Verleihung des Präd. „Hochgeboren" 24. Febr. 1621 an Gian Giacomo Teodoro Trivulzio; Reichsfſt (primog.) unter Erhebung der Gfſchaft Muſocco zum Reichsfſtt. d. d. Wien 17. Sept. 1622, erloſchen 26. Juli 1678; — Beſtätigung der Übertragung des Titels Trivulzio, gen. Gallio, des heil. Röm. Reiches Fſt von Miſocco und Valle-Miſolcina, Frhr von Retegno (primog.) Wien 24. April 1679 (auf Antonio Caetano Teodoro Gallio), erloſchen 1767; — ital. Erneuerung (Übertragung) des Titels Principe di Muſocco (primog.) mit der Berechtigung, ſeinen bisherigen Marcheſetitel (primog.) auf ſeinen Sohn zu übertragen, Monza 24. Juli 1885 für Gian Giacomo Trivulzio (ſ. unten), Marcheſe di Seſto Ulteriano, Prov. Mailand. — S. Jahrg. 1891. S. 440. — Die Mitgl. des Hauſes führen den Familiennamen Trivulzio.

Gian Giacomo Pietro Francesco Antonio Fedele Trivulzio, 1. Principe di Muſocco, Marcheſe di Seſto Ulteriano e Codogno, Herr von Palaſio, von Prata und Terra Verde, Patrizier von Mailand, geb. Mailand 8. Juni 1839, Sohn des Giorgio Teodoro Trivulzio, Marcheſe di Seſto Ulteriano, geb. 8. Mai 1803, † 5. März 1856, und ſeiner Gem. Marie Anna geb. Rinuccini a. d. H. der Marcheſi di Baſelice, geb. 17. Febr. 1812, verm. 23. Nov. 1831, † 9. Jan. 1880; Sen. des Kgr., Kpt. der Kav. und EOrdonnanzoffizier weil. des Königs Viktor Emanuel II.; verm. Mailand 10. Jan. 1864 mit — Giulia Conteſſa Barbiano de Belgiojoſo d'Eſte a. d. H. der Fſtn Barbiano de Belgiojoſo d'Eſte, geb. 31. Jan. 1844.

Sohn: Luigi Alberigo Maria Antonio Gian Giacomo Giorgio Teodoro Carlo Criſtoforo, Marcheſe di Seſto-Ulteriano, geb. Mailand 12. Febr. 1868; verm. Schloß Gernetto (bei Mailand) 4. Juni 1894 mit — Maddalena Cavazzi a. d. H. der Conti della Somaglia, geb. Mailand 26. März 1873. [Mailand.]

Kinder: (1) Marianna Giulia Guendalina, geb. Bellagio 27. Sept. 1895.
(2) Gian-Giacomo Luca Maria Aleſſandro Teodoro Giulio Luigi, geb. Mailand 25. Okt. 1896.

Nerola, ſ. Colonna. — Nettuno, ſ. Borgheſe. — Neuchâtel, ſ. Luynes.

Digitized by Google

Newcaſtle*

(a. d. H. Pelham-Clinton), ſ. Jahrg. 1900, S. 389.

(Ney), ſ. de la Moskowa. — Nieśwież, ſ. Radziwill.

Noailles.

Katholiſch. — Frankreich. — Uradel der Gfſchaft Limouſin, deſſen Name zuerſt 1023 auftritt und deſſen Stammreihe mit Pierre de Noailles (Dpt Corrèze) 1230 beginnt; Comte d'Ayen (Dpt Corrèze) 1593; franz. Duc (primog.) de Noailles unter Erhebung der Gfſchaft Ayen zum Hzgt. und zur Pairie Dez. 1663; Grand von Spanien 1. Kl. 13. Febr. 1711 für den Duc Adrien Maurice, geb. 1678, † 1766 (an die II. Linie übergegangen, ſ. dort), deſſen zwei Söhne die folgenden Linien ſtifteten. — S. Jahrg. 1874, S 171; 1891, S. 365, u. 1896, S. 418. — Die Mitgl. des Hauſes führen den Namen de Noailles.

I. Linie: Ducs de Noailles.*

Paris, Rue de la Faiſanderie 50bis, und Schloß Maintenon (Eure-et-Loir). — Stammvater: Duc Louis, geb. 1713, † 1793; franz. Duc d'Ayen (für den älteſten Sohn) im Febr. 1737; Pair von Frankreich erneuert 4. Juni 1814.

Adrien-Maurice Victurnien Mathieu Duc de Noailles, geb. Paris 22. Sept. 1869, Sohn des Duc Jules, geb. 12. Okt. 1826, † 6. März 1895; franz. Lt. der Reſ. des 17. Jäger-Rgts z. Pf.; verm. Dampierre 6. Dez. 1892 mit — Yolande d'Albert de Luynes, geb. 6. Aug. 1870.

Kinder: 1) Jean Maurice Paul Jules Duc d'Ayen, geb. Paris 18. Sept. 1893.
2) Yolande, geb. Paris 2. Jan. 1896.
3) Eliſabeth, geb. Maintenon 27. Okt. 1898.

Geſchwiſter.

1. Eliſabeth Victurnienne, geb. Paris 24. Aug. 1865; verm. daſ. 3. Juli 1886 mit Wilfrid Marquis de Virieu. [Paris, 107 Rue de la Pompe.]
2. Marie Emma Madeleine, geb. Paris 20. Nov. 1866; verm. daſ. 4. Juni 1889 mit Henri Comte de Montesquiou-Fezenſac. [Paris, 107 Rue de la Pompe.]
3. Hélie Guillaume Hubert Comte de Noailles, geb. Maintenon 26. Mai 1871, franz. Lt. im 27. Drag.-Rgt; verm. Paris 2. Juli 1901 mit — Coriſande de Gramont, geb. 8. Aug. 1888. [Verſailles und Paris, 107 Rue de la Pompe.]
4. Mathieu Fernand Frédéric Pascal Comte de Noailles, geb. Paris 13. April 1873; verm. Evian, Haute Savoie, 18. Aug. 1897 mit — Anne Eliſabeth Piſſe de Brancovan, geb. Paris . . . [Paris, 109 Av. Henri Martin.]
Sohn: Anne Jules Emmanuel Grégoire, geb. Paris 18. Sept. 1900.

Mutter.

Verw. Ducheſſe de Noailles, geb. Clotilde de la Ferté-Meun-Molé de Champlâtreur, geb. Paris 23. Sept. 1831; verm. daſ. 3. Mai 1851. [Schloß Champlâtreur, Seine-et-Oiſe, und Paris, 107 Rue de la Pompe.]

Vaters-Bruder

aus des Großvaters, des Duc Paul, geb. 4. Jan. 1802, † 29. Mai 1885, Ehe mit Alice de Rochechouart-Mortemart, geb. 10. Juli 1800, verm. 5. Febr. 1823, † 16. Nov. 1887.

Emmanuel Henri Victurnien Marquis de Noailles, geb. Maintenon 15. Sept. 1830, franz. Botſch. in Berlin; verm. Rom 30. Jan. 1868 mit Eléonore, verw.

Digitized by Google

(. ., † . .) Gfin Swieykowska, geb. Lachmann, geb. . . 1827, † 5. Sept. 1892. [Paris, Rue de Saïgon 2.]

Sohn: Emmanuel Jean Maurice Félix Comte de Noailles, geb. Paris 30. Mai 1869. [Paris, 2 Rue de Saïgon.]

II. Linie: Ducs de Mouchy, Princes-Ducs de Poix.*

Mouchy-le-Châtel, Dpt Oise, und Paris. — Stammvater: Philippe Comte de Noailles, geb. 1715, † 1794, verm. 1741 mit Louise d'Arpajon (s. unten), Enkelin u. Erbin des Duc d'Arpajon; Pr. de Poix 1729; Grand v. Spanien 1. Kl. durch Überlassung von seinem Vater Adrien Maurice (s. oben) und Übertragung der Grandeza auf die Besitzung Mouchy unter dem Titel Duque 1749; Pair von Frankreich und Duc de Poix (primog.) 4. Juni 1814; franz. Bestätigung als Duc de Mouchy 31 Aug. 1814; Kgl. span. Bestätigung als Duque de Mouchy 23. Febr. 1867.

Antoine Juste Léon Marie 6. Duc de Mouchy, 6. Prince-Duc de Poix, Marquis d'Arpajon, geb. Paris 19. April 1841, Sohn des 5. Duc Henri, geb. 9. Sept. 1808, † 25. Nov. 1854, und seiner Gem. Cécile, geb. de Noailles, geb. 2. Febr. 1812, verm. 6. Mai 1834, † 20. Febr. 1858; Grand von Spanien 1. Kl., Erb-Großkreuzbailli des souv. Malt.-OrD. ꝛc.; verm. Paris 18. Dez. 1865 mit — Anna Prfssin Murat Altesse, geb. 3. Febr. 1841.

Sohn: † François Prince de Poix, geb. Paris 25. Dez. 1866, † daf. 8. Mai 1900; verm. Paris 26. Juli 1889 mit — Madeleine Marie Isabelle du Bois de Courval, geb. Paris 27. Jan. 1870. [Paris, 6 Rue Paul-Baudry, u. Schloß Mouchy.]

Kinder: (1) Henri Antoine Marie Comte de Noailles, Prince-Duc de Poix, geb. Paris 9. April 1890.

(2) Charles Arthur Anne-Marie, geb. Paris 28. Sept. 1891.

(3) Philippine Marie Cécile, geb. Paris 23. Aug. 1898.

Vaters-Bruder

aus des Großvaters Juste Prince-Duc de Poix, geb. 22. Aug. 1777, † 1. Aug. 1846, Ehe mit Mélanie de Talleyrand-Périgord, geb. 19. Sept. 1785, verm. 11. Mai 1803, † 15. Jan. 1862.

† Antonin Comte de Noailles, geb. 13. März 1810, † 24. Aug. 1852; verm. Paris . . 1849 mit — Hélène Cosvelt, geb. . . . [Hyères, Dpt Var.]

Urgroßvaters-Bruder

aus des Ur-Urgroßvaters, des Pr. Philippe (s. oben) Ehe mit Louise d'Arpajon, geb. . . 1728, verm. 28. Nov. 1741, † 27. Juni 1794.

† Louis Marie Vicomte de Noailles, geb. 17. April 1756, † 9. Jan. 1804; verm. 19. Sept. 1773 mit Louise de Noailles, des Duc Jean Louis François Paul de Noailles et d'Ayen ältester Tochter, geb. 11. Nov. 1758, † 22. Juli 1794.

Sohn: † Aleris Comte de Noailles, geb. 1. Juni 1783, † 14. Mai 1835; verm. Paris 7. Dez. 1819 mit Cécile verw. Comtesse (Gabriel Raymond, † 30. Aug. 1813) de Bérenger, geb. de Boisgelin, geb. . . 1797, † 5. Aug. 1836.

Sohn: † Alfred Comte de Noailles, geb. 13. Jan. 1825, † 23. März 1895; verm. Paris 29. April 1852 mit — Pauline Françoise Marie de Beaumont, geb. Saint Aubin 16. Juli 1833. [. . .]

Kinder: a. Marie Olivier Aleris Comte de Noailles, geb. Paris 10. Nov. 1853, franz. Rittm. der Ref. [Schloß Noailles, Corrèze, und Paris, 16 Rue Chauveau-Lagarde.]

b. Cécile Marie Gabrielle Elisabeth, geb. Paris 26. Okt. 1854; verm. daf. 5. Juli 1877 mit Rémy Comte de Lacroix-Laval. [Paris, 60 Boul. de La Tour-Maubourg.]

c. Amblard Marie Raymond Amédée Vicomte de Noailles, geb. Buzet 28. April 1856, franz. Kpt. im 26. Territ.-Rgt; verm. Paris 6. Okt. 1884 mit

Digitized by Google

— Marie Suzanne Louise Caroline de Gourjault, geb. Paris 23. Juni 1863. [Paris, 43 Rue de l'Université, und Schloß St. Aubin, Sarthe.]
Tochter: Marie Thérèse Anne Thaïs, geb. Le Mans 11. März 1886.

d. Marie Olivier Antoine Lucien, geb. Buzet 27. Jan. 1858, apostolischer Missionar im nördl. Japan.

e. Geneviève Marie Edmée Euphémie, geb. Saint Aubin 28. Sept. 1860; verm. Paris 19. Juni 1883 mit Auguste Vicomte de Bruneteau de Sainte-Suzanne. [Paris, 12 Rue Euler.]

Noer.

(Im eigenen Stamme erloschen.)

Evangelisch. — Holstein. — Pr. Friedrich zu Schleswig-Holstein, geb. 23. Aug. 1800, † 2. Juli 1865, erhielt nach Verzichtleistung auf seinen bisherigen Namen und Stand vom Kaiser von Oesterreich den Titel Fst von Noer (Dorf im preuß. Reg.-Bez. Schleswig) 28. Sept. 1864. — Wappen war nicht verliehen.

† Friedrich Fürst von Noer, geb. 23. Aug. 1800, † 2. Juli 1865; verm. II) Paris 3. Nov. 1864 mit — Marie Esther Lee, geb. New York 3. Okt. 1837 (wiederverm. Lautenbach, Württemberg, 14. April 1874 mit Alfred Gfn von Waldersee, Kgl. preuß. GFM., Gen.-Adj., Insp. der 3. Armee-Inspektion und Chef des Feldart.-Rgts GFM. Gf Waldersee (schlesw.) Nr. 9, à la suite des Königs-Ul.-Rgts (1. hannov.) Nr. 13.) [Hannover.]

(Rompère de Champagny), s. Cadore.

Norfolk*

(a. d. H. Howard).

Katholisch. — Angelsächsischer Uradel, als dessen Ahnherr Leofric, Vater des Hereward oder Howard auf Wigenhall in der Gfschaft Norfolk, um 950 genannt wird; Lord Howard 1470; erbl. Earl-Marshal von England und Duke (primog.) of Norfolk infolge der Heirat des Sir Robert Howard mit Margaret, des Thomas Mowbray, Duke of Norfolk (erster Earl-Marshal von England und Earl of Norfolk 10. Febr. 1315), Tochter, sowie Earl of Surrey 28. Juni 1483 resp. 1. Febr. 1514, 1553, 1603 und 1664; Earl of Arundel, Baron Fitzalan, Clun, Oswaldestre and Maltravers infolge der Heirat des Thomas 4. Duke of Norfolk mit Mary, des Henry Fitzalan, Earls of Arundel (s. unten), Erbin, um 1570 resp. 1603; Earl of Norfolk 6. Juni 1644 — alles im Peerage von England. — S. Jahrg. 1877, S. 280.

I Linie.

Stifter: Thomas Howard, 3. Duke, geb. 1473, † 18. Juli 1554, Sohn des 2. Duke Thomas (s. oben) und seiner 1. Gem. Elisabeth Tilney, geb. . . ., verm. 30. April 1472, † 4. April 1497. Des 4. Duke Thomas, geb. 10. März 1536, † (enthauptet) 30. Sept. 1572, drei Söhne stifteten die folgenden Äste.

1. Herzoglicher Ast.

1 St. James Square, London SW; Arundel Castle, Sussex; The Farm, Sheffield; Derwent Hall, Derby. — Stifter: Philipp Howard, geb. 28. Juni 1557, † (im Tower) 19. Okt. 1595, ältester Sohn des 4. Duke Thomas (s. oben) und seiner 1. Gem. Mary, geb. . . ., verm. 1556, † 1557, des Henry Fitzalan, Earls of Arundel (seit 8. Juli 1433), Tochter und Erbin; Annahme des Namens Fitzalan-Howard 26. April 1842.

Henry Fitzalan-Howard, 15. Duke of Norfolk, geb. London 27. Dez. 1847, Sohn des 14. Duke Henry, geb. 7. Nov. 1815, † 25. Nov. 1860, und seiner Gem.

Digitized by Google

Auguſta geb. Lyons a. d. H. der Lords Lyons, geb. 1. Aug. 1821, verm. 19. Juni 1839, † 22. März 1886; Erſter Duke und Earl von England, Earl-Marſhal und erbl. Marſhal von England, EOberſt des 4. Weſt Riding of Yorkſhire Vol. Art. und Oberſtlt. des 2. Vol. Bat. des Rl Suſſex Rgts, ehem. Gen.-Poſtm. von Großbritannien und Irland, Rr des Hoſenb.-O. ꝛc.; verm. Brompton 21. Nov. 1877 mit Lady Flora Abney-Haſtings a. d. H. der Barone Donnington, geb. 13. Febr. 1854, † 11. April 1887.

Sohn: Philip Joſeph Mary Fitzalan-Howard, Earl of Arundel and Surrey, geb. Norfolk Houſe, London, 7. Sept. 1879. [London ꝛc.]

Geſchwiſter.

1. Lady Minna Charlotte Fitzalan-Howard, geb. London 19. Nov. 1843, Karmeliterin. [59 Cromwell Road, London SW.]
2. Lady Mary Adeliza Fitzalan-Howard, geb. London 9. Jan. 1845. [. . .]
3. Lady Ethelbreda Fitzalan-Howard, geb. London 23. Juni 1849, barmherzige Schweſter. [59 Cromwell Road, London SW.]
4. Lady Philippa Fitzalan-Howard, geb. London 13. Aug. 1852; verm. daſ. 18. Okt. 1888 mit Dr. med. Edward Stewart. [. . .]
5. Lord Edmund Bernard Talbot, geb. London 1. Juni 1855 (Kgl. Genehmigung zur Annahme des Namens und Wappens der Familie Talbot 19. Juli 1876), Kgl. großbrit. Oberſtlt., Hilfsprivatſekr. des Kriegsminiſters; verm. Brompton 5. Aug. 1879 mit — Lady Mary Caroline Bertie a. d. H. der Earls of Abingdon, geb. Wytham Abbey 11. Aug. 1859. [London W.]
   Kinder: 1) Mary Caroline Magdalen Talbot, geb. London 24. Aug. 1880.
   2) Henry Edmund Talbot, geb. London 30. Okt. 1883.
6. Lady Anne Fitzalan-Howard, geb. London 27. April 1857; verm. Brompton 24. Juli 1878 mit Lord Ralph Drury Kerr a. d. H. der Marqueſſes of Lothian, † 16. März 1898, Gen.-Major im Gen.-Stab. [Woodborn, Dalkeith.]

Vaters-Geſchwiſter

aus des Großvaters, des 13. Duke Henry, geb. 12. Aug. 1791, † 18. Febr. 1856, Ehe mit Lady Charlotte Leveſon-Gower a. d. H. der Dukes of Sutherland, geb. 8. Juni 1788, verm. 26. Dez. 1814, † 7. Juli 1870.

1. † Lord Edward Howard, ſeit 9. Dez. 1869 1. Lord Howard of Glossop, geb. 20. Jan. 1818, † 1. Dez. 1883; verm. I) 22. Juli 1851 mit Auguſta Talbot a. d. H. der Earls of Shrewsbury, geb. . ., † 3. Juli 1862; II) Garendon 16. Juli 1863 mit — Winifred Mary de Lisle geb. . . . [19 Cadogan Square, London SW.]
   Kinder 1r Ehe: 1) Hon. Gwendaline Mary Anne Fitzalan-Howard, geb. . . 21. Febr. 1854; verm. Brompton 16. April 1872 mit John Patrick Crichton-Stuart, 3. Marqueſs of Bute, † 9. Okt. 1900. [Mount Stuart, Rotheſay, Inſel Bute; Cardiff Caſtle, Glamorgan, und Dumfries Houſe, Cumnock.]
   2) Hon. Angela Mary Charlotte Fitzalan-Howard, geb. . . 24. Febr. 1855; verm. Brompton 14. April 1875 mit Marmaduke Conſtable-Maxwell, 14. Lord Herries. [Everingham Park, York, und Carlaverock Caſtle, Dumfries.]
   3) Hon. Alice Mary Elizabeth Fitzalan-Howard, geb. London 20. Juni 1856; verm. Brompton 4. Febr. 1880 mit Charles Edward Abney-Haſtings, 11. Earl of Loudoun. [Willesley Hall, Aſhby de la Zouch, und Rowallan Caſtle, Ayrs.]
   4) Hon. Conſtance Mary Germana Fitzalan-Howard, geb. . . 26. Okt. 1857; verm. London 4. März 1889 mit Charles Lennox Tredcroft, ehem. Oberſtlt. [Glen Ancrum, Guildford.]
   5) Francis Edward Fitzalan-Howard, 2. Lord Howard of Glossop, geb. London 9. Mai 1859; verm. I) . . 24. April 1883 mit Clara Greenwood, geb. . ., † 17. April 1887; II) Brompton 9. April 1891 mit — Hyacinthe Scott-Kerr, geb. . . . [19 Rutland Gate, London SW; Glossop Hall, Derby, und Dorling Houſe, Loch Shiel, Salen.]

Digitized by Google

Kinder: a) 1r Ehe: (1) Hon. Muriel Auguſta Mary Fitzalan-Howard, geb. Gloſſop Hall 24. Febr. 1884.
(2) Hon. Bernard Edward Fitzalan-Howard, geb. London 10. Mai 1885.
— b) 2r Ehe: (3) Hon. Francis Alice Mary Fitzalan-Howard, geb. Gloſſop Hall 29. Febr. 1892.
(4) Hon. Philip Granville James Fitzalan-Howard, geb. London 15. April 1895.
6) Hon. Winifrede Mary Fitzalan-Howard, geb. London 27. Juni 1861; verm. Brompton 30. Okt. 1888 mit William Wilfred Middleton. [London.]

2. Lady Adeliza Matilda Fitzalan-Howard, geb. London 14. Aug. 1829; verm. Brompton 4. Okt. 1855 mit Lord George Manners a. d. H. der Dukes of Rutland, † 8. Sept. 1874.

Urgroßvaters-Brüder (führen den Familiennamen Howard)

aus des Ur-Urgroßvaters Henry Howard, geb. 9. April 1713, † 11. Nov. 1787, Ehe mit Juliana a. d. H. der Bts Molyneux, geb. . ., verm. 30. Okt. 1764, † 12. Juni 1808.

1. † Henry Howard, geb. 7. Okt. 1766, nimmt 1812 den Namen Molyneux und 1817 Howard-Molyneux an, † 17. Juni 1824; verm. 12. Sept. 1801 mit Elizabeth Long, geb. . ., † 24. Mai 1834.
Sohn: † Henry, geb. 25. Juli 1802, † 7. Jan. 1875; verm. Brompton 6. Dez. 1849 mit — Charlotte Caroline Georgiana Long, geb. Hampton . . 1825. [Greyſtoke Caſtle, Cumberland.]
Kinder: (1) Henry Charles, geb. Greyſtoke Caſtle 17. Sept. 1850, ehem. MP.; verm. London 6. Juni 1878 mit — Lady Mabel Harriet McDonnell a. d. H. der Earls of Antrim, geb. Glenarm Caſtle 27. Okt. 1858. [Greyſtoke Caſtle.]
Kinder: a. Joan Mabel, geb. Greyſtoke Caſtle 11. Okt. 1879. [Greyſtoke Caſtle.]
b. Bernard Henry Esmé, geb. Greyſtoke Caſtle 15. Sept. 1880. [. . . .]
(2) Edward Stafford, geb. Greyſtoke Caſtle 28. Nov. 1851, ehem. MP., ehem. Kommiſſar der Kgl. Wälder und Forſten, Advokat; verm. Cawdor Caſtle, Schottland, 21. Sept. 1876 mit — Lady Rachel Campbell a. d. H. der Earls of Cawdor, geb. Stackpole Court 4. Sept. 1853. [9 Egerton Place, London SW.]
Kinder: a. Ruth Evelyn, geb. London 10. Dez. 1877. [Thornbury Caſtle.]
b. Algar Henry Stafford, geb. Thornbury Caſtle 7. Aug. 1880, in der Carmarthen Artillerie-Miliz.
c. Alianore Rachel, geb. London 25. Mai 1886.
(3) Robert Mowbray, geb. Greyſtoke Caſtle 23. Mai 1853; verm. Keele Hall, Stafford, 6. Okt. 1881 mit — Louiſa Georgina Sneyd, geb. . . . [Hampton Lodge, Farnham.]
Kinder: a. Muriel Iſabel Catherine, geb. London 28. Juni 1882.
b. Henry Ralph Mowbray, geb. London 18. Juni 1883.
c. Lyulph Walter Mowbray, geb. Hampton Lodge 21. Nov. 1885.
(4) Elizabeth Catherine, geb. Greyſtoke 29. März 1856; verm. daſ. 26. Dez. 1878 mit Henry Herbert, 4. Earl of Carnarvon, † 28. Juni 1890. [Highclere Caſtle, Newbury, und Pirton Park, Dulverton.]
(5) Maud Iſabel, geb. Greyſtoke Caſtle 26. Mai 1858; verm. London 12. Nov. 1890 mit Francis Leyborne-Popham. [Littlecote.]
(6) Esmé William, geb. Greyſtoke Caſtle 15. Sept. 1862, Kgl. großbrit. Geſandtſch.-Sekr. a. D., ehem. Hilfs-Priv.-Sekr. des St-Sekr. der Ausw. Angel.; verm. Rom 17. Nov. 1898 mit — Iſabella a. d. H. der Principi Giuſtiniani Bandini, Earls of Newburgh, geb. 17. April 1867. [London, 21 Egerton Gardens.]

2. † Lord Edward, geb. 28. Mai 1774, † 27. Sept. 1816; verm. . . mit Elizabeth Maycock, geb. . ., † . . Jan. 1811.

Digitized by Google

Sohn: † Edward, geb. 15. Juni 1805, † 17. Juni 1840; verm. Brompton 11. Nov. 1826 mit Frances Anne Heneage, geb. . ., † . . . [Hainton Hall, Lincolnshire.]

Töchter: (1) Catherine Arabella, geb. . .; verm. . . 4. Febr. 1862 mit Richard Myddelton-Biddulph. [Chirk Castle, Denbigh.]

(2) Adelaide Laura, geb. London 20. Sept. 1839; verm. das. 16. Dez. 1861 mit Sir Frederick Marshall, † 8. Juni 1900, Gen.-Major und Oberst der 1. (R) Dragoons, EGen.-Lt. [Hounslow.]

2. Ast der Earls of Suffolk.

Charlton Park, Malmesbury, Wilts. — Stifter: Thomas Howard, geb. 24. Aug. 1561, Sohn des 4. Duke Thomas und seiner 2 Gem. Margaret, geb. . ., verm. 1557, † 9. Jan. 1563, des Thomas Lord Audley of Walton Tochter und Erbin, wurde 24. Okt. 1597 Lord Howard of Walden, 21. Juli 1603 Earl of Suffolk; des Stifters 2. Sohn Thomas wurde Lord Howard of Charlton und Viscount Andover 23. Jan. 1622; Earl of Berkshire 7. Febr. 1726; die Titel wurden mit dem von Suffolk vereinigt 22. April 1745 — alles im Peerage von England. — Die Mitgl. dieses und der folgenden Äste führen den Familiennamen Howard.

Henry Molyneux Paget Howard, 19. Earl of Suffolk und 12. Earl of Berkshire, geb. Pitlochry 13. Sept. 1877, Sohn des 18. Earls Henry, geb. 10. Sept. 1833, † 31. März 1898; Kgl. großbrt. Lt. im 4. Bat. des Gloucestershire Rgts, Extra-Flügeladj. des VKönigs von Indien.

Geschwister.

1. Lady Mary Muriel Sophie, geb. London 1. März 1870; verm. Charlton 18. Juli 1893 mit Henry Robert Coventry. [Monkton Park, Chippenham.]
2. Lady Eleanor Mabel, geb. Pickwell, Oakham, 11. Febr 1873. [. . .]
3. Lady Agnes Isabel, geb. Charlton Park 30. Juni 1874. [. . .]
4. Lady Katharine Millicent, geb. Charlton Park 10. Sept. 1883.
5. Hon. James Knyvett Estcourt, geb. Charlton Park 1. Mai 1886.

Mutter.

Verw. Countess Mary Eleanor Lauderdale of Suffolk and of Berkshire, geb. Coventry a. d. H. der Earls Coventry, geb. Newhales, Schottland, 25. Sept. 1847; verm. London 2. Dez. 1868 [. . .]

Vaters-Geschwister

aus des Großvaters, des 17. Earls Charles, geb. 7 Nov. 1804, † 14. Aug. 1876, Ehe mit Isabella Howard a. d. H. der Dukes of Norfolk, geb. 29. Sept. 1806, verm. 2. Sept. 1829, † 20. Juni 1891.

1. Lady Isabella Julia Elizabeth, geb. London 15. April 1831; verm. Charlton 18. Juni 1863 mit Francis Henry Atherley, † 31. März 1897. [Landguard Manor, Isle of Wight.]
2. † Hon. Greville, geb. 22. Dez. 1836, † 28. Juli 1880; verm. London 18. Sept. 1873 mit — Lady Audrey Jane Charlotte Townshend a. d. H. der Marquesses Townshend, geb. Raynham Hall 10. Nov. 1844 (wiederverm. London 10. Aug. 1882 mit Sir Redvers Buller, Gen.-Lt. und Distrikts-Kmdr von Aldershot. [Downes, Devon.]
   Kinder: 1) Dorothy Elizabeth, geb. London 1. März 1875. [Downes.]
   2) Joyce Ethelreda Mary, geb. London 11. Mai 1876. [Downes.]
   3) Charles Alfred, geb. London 29. Juli 1878. [. . .]
3. Lady Victoria Margaret Louisa, geb. Charlton Park 3. März 1844. [Charlton Cottage.]
4. Hon. Cecil Molyneux, geb. London 30. März 1849; verm. Hamburg . . 1877 mit — Amy Schuster, geb. . . . [Dutchlands, Great Wiserden.]

Digitized by Google

Großvaters-Bruder

aus des Urgroßvaters, des 16. Earls Thomas, geb. 18. Aug. 1776, † 4. Dez. 1851, Ehe mit Hon. Elizabeth Dutton a. d. H. der Lords Sherborne, geb. 28. Mai 1775, verm. 14. Jan. 1803, † 18. April 1836.

† Hon. James, geb. 5. März 1814, † 7. Jan. 1882; verm. London 10. Febr. 1845 mit — Lady Louisa Fitzmaurice a. d. H. der Marquesses of Lansdowne, geb. Derreen 21. Jan. 1813. [Charleville Forest, Kings County.]

Kinder: 1) † Kenneth Howard-Bury, geb. 27. Nov. 1845 [Kgl. Genehmigung zur Annahme des Namens und Wappens der Bury 14. Dez. 1881], † 24. Aug. 1885; verm. London 20. Sept. 1881 mit — Lady Emily Alfreda Julia Bury a. d. H. der Earls of Charleville, geb. London 16. Okt. 1856. [Charleville Forest, King's County.]

Kinder: (1) Charles Kenneth, geb. London 15. Aug. 1883.
(2) Marjorie Alfreda Beaujolais, geb. London 16. Juli 1885.

2) Winifrede, geb. London 23. Nov. 1847; verm. das. 7. Sept. 1886 mit Gen.-Major Cyril Pennycuick Ducat, Kgl. großbrit. Oberstlt. des Prince of Wales's Leinster Rgts (R Canadians). [Montreal.]

3. Ast.

Stifter: William Howard, 3. Sohn des 4. Duke Thomas (s. oben), geb. 19. Dez. 1563, † 7. Okt. 1640; verm. 28. Okt. 1577 mit Elisabeth, des Thomas Lord Dacre of Gillesland Tochter und Erbin. Zwei seiner Söhne stifteten die folgenden Zweige.

1. Zweig der Earls of Carlisle.

1 Palace Green, London W; Castle Howard, York; Naworth Castle, Cumberland. — Stifter: Philipp Howard, geb. 6. Dez. 1581, † 1616; sein Enkel Charles, geb. 1629, † 24. Febr. 1684, wurde Baron Dacre of Gillesland, Viscount Howard of Morpeth und Earl of Carlisle im Peerage von England 30. April 1661.

George James Howard, 9. Earl of Carlisle, geb. London 12. Aug. 1843, Sohn des Hon. Charles Howard, geb. 27. März 1814, † 11. April 1879, und seiner Gem. Hon. Mary Parke a. d. H. der Lords Wensleydale, geb. 22. Jan. 1822, verm. 8. Aug. 1842, † 26. Aug. 1843; folgte seinem Oheim, dem 8. Earl William, geb. 23. Febr. 1808, † 29. März 1889; ehem. MP.; verm. London 4. Okt. 1864 mit — Hon. Rosalind Frances Stanley a. d. H. der Lords Stanley, geb. Alderley Park 20. Febr. 1845.

Kinder: 1) Lady Mary Henrietta, geb. Alderley 20. Juli 1865; verm. Castle Howard 30. Nov. 1889 mit Gilbert Amy Murray, Prof. an der Universität zu Glasgow.

2) Charles James Stanley Viscount Morpeth, geb. London 8. März 1867, Kgl. großbrit. Kpt. im 5. Bat. der Rifle Brigade; verm. Muncaster 17. April 1894 mit — Rhoda Ankaret L'Estrange, geb. Bundoran, Irland . . . [41 Devonshire Place, London W.]

Kinder: (1) George Josselyn L'Estrange, geb. London 6. Jan. 1895.
(2) Constance Ankaret, geb. London 20. Jan. 1897.
(3) Ankaret Cecilia Caroline, geb. London 23. April 1900.

3) Lady Cecila Maud, geb. London 23. April 1868; verm. Naworth 7. April 1891 mit Charles Henry Roberts. [Oxford]

4) Hon. Oliver, geb. San Remo 14. März 1875, großbrit. Gesandtsch.-Att.; verm. London 17. März 1900 mit — Muriel Russell Stephenson, geb. . . . [. . .].

5) Hon. Geoffry, geb. London 12. Febr. 1877. [. . .]

6) Hon. Michael Francis Stafford, geb. London 23. Jan. 1880, Kgl. großbrit. Lt. im 8. (King's R Irish) Huf.-Rgt. [Südafrika.]

7) Lady Dorothy Georgiana, geb. London 6. Aug. 1881.

8) Lady Aurea Fredeswyde, geb. Naworth Castle 12. März 1883.

Digitized by Google

Großvaters-Brüder

aus des Urgroßvaters, des 5. Earls Frederick, geb. 28. Mai 1748, † 4. Sept. 1825, Ehe mit Lady Margaret Leveſon-Gower a. d. H. der Marqueſſes of Stafford, geb. 2. Nov. 1753, verm. 22. März 1770, † 27. Jan. 1824.

1. † Hon. Frederick, geb. . . Dez. 1785, † 18. Juni 1815; verm. 6. Aug. 1811 mit Frances Lambton a. d. H. der Earls of Durham, geb. 6. Sept. 1794, † 23. Nov. 1840 (wiederverm. 16. Juni 1819 mit Hon. Henry Cavendiſh).
   Sohn: † Frederick John, geb. 1. März 1814, † 28. Febr. 1897; verm. London 1. Juli 1837 mit Lady Fanny Cavendiſh a. d. H. der Dukes of Devonſhire, geb. 11. April 1809, † 30. Dez. 1885.
   Kinder: (1) † William Frederick, geb. London 26. Juni 1838, † . . 1897.
   (2) George Francis, geb. London 28. April 1840. [Singapore.]
   (3) Margaret Fanny, geb. London 24. Okt. 1844; verm. daſ. 1. Febr. 1877 mit Hon. Frederick Ponſonby a. d. H. der Lords de Mauley. [Langford Houſe, Lechlade.]
   (4) Frederick Compton, geb. Compton Place 23. Jan. 1847, ehem. Oberſtlt. des Princeſs of Wales's Own (Yorkſhire) Rgts; verm. London 29. Febr. 1876 mit — Ann Auguſta Hitchcock, geb. . . . [Compton Place.]
   Kinder: a. Grace Mary, geb. London 19. März 1878.
   b. Richard Fitzroy, geb. London 14. Mai 1879, Kgl. großbrit. Lt. im 3. Bat. des Princeſs of Wales's Own (Yorkſhire) Rgt. [Südafrika.]
   c. Evelyn Fanny Louiſa, geb. London 1. Mai 1883.
   d. Helen Emma Edith, geb. Compton Place 28. April 1887.
   e. Dorothy Ann, geb. London . . 1890.
   f. George Frederick, geb. . . 18. Okt. 1894.
   (5) Alfred John, geb. Eaſt Sheen 14. Okt. 1848; verm. London 6. Mai 1876 mit — Mary Alice Kennedy a. d. H. der Marqueſſes of Ailſa, geb. London 28. April 1855. [Worton Hall, Isleworth.]
   Kinder: a. William Gilbert, geb. London 12. März 1877, Lt. RN. [„Pſyche".]
   b. Ronald, geb. London 22. Aug. 1878, ULt. RN. [„Ringdover".]
   c. Margaret, geb. London 23. März 1880.
   d. Frederick Charles, geb. London 4. Juli 1882.
   (6) Edith Suſan Louiſa, geb. London 17. Aug. 1851. [. . .]
   (7) Gerald Richard, geb. Compton Place 7. Nov. 1853, Lt. a. D. [Bhopal.]
2. † Rev. Hon. Henry, geb. 14. Dez. 1796, † 8. Okt. 1868; verm. 13. Juli 1824 mit Henrietta Wright, geb. 14. Jan. 1806, † 12. Nov. 1892.
   Kinder: 1) Julia Maria, geb. London 25. Mai 1825; verm. Lichfield 1. Mai 1860 mit Peter King Salter, † . . 1895. [Gorleſton, Suffolk.]
   2) George, geb. Sutton on the Foreſt, York, 20. Juni 1826, Advokat, Parlamentsbibliothekar a. D.; verm. London 18. Mai 1852 mit Marion verw. (William Leigh, † . .) Bennett, geb. Southam, geb. . ., † 30. März 1896. [Brightſtone, Newport, Inſel Wight.]
   3) John Henry, geb. Sutton on the Foreſt, York, 30. Nov. 1827, Kpt. a. D. RN.; verm. London 25. Juni 1874 mit — Eliza Salt, geb. Standon, Stafford, 4. Nov. 1845. [Ruſhett, Faversham.]
   Kinder: (1) Gertrude Alathea, geb. Ruſhett 18. Sept. 1876.
   (2) Robert John, geb. Ruſhett 2. Aug. 1878, Lt. RN. [„Peacock".]
   (3) Charles Wilbraham John, geb. Ruſhett 10. März 1880, ULt. RN. [„St. George".]
   (4) Muriel Adelicia, geb. Ruſhett 8. Dez. 1881.
   (5) Algitha Fanny, geb. Ruſbett 1. Sept. 1883.
   (6) Winifrede Alice, geb. Ruſbett 25. Juli 1886.
   (7) Edith Mary, geb. Ruſhett 3. Okt. 1888.
   (8) Edmund John, geb. Dover 20. Febr. 1891.

Digitized by Google

4) † Charlotte Henrietta, geb. Sutton on the Forest, York, 3. Juni 1829, † 3. Okt. 1896; verm. Donington 29. Sept. 1853 mit Rev. Hon. Archibald Campbell a. d. H. der Earls Cawdor. [Marchfield, Bracknell, Berks.]
5) Emily Georgiana, geb. Sutton on the Forest 8. Juli 1830. [Meole Brace, Shrewsbury.]
6) † Edward, geb. 7. Juni 1832, † 18. Jan. 1890; verm. Spanish Town 28. April 1873 mit — Sophia Caroline Lucille Lynch, geb. Kingston (Jam.) . . . [16 Granville Park, Lewisham.]
Kinder: (1) Eleanor Caroline Henrietta, geb. Blackheath 11. Juni 1874.
(2) Harold Edward, geb. London 11. Sept. 1879. [. . .]
(3) Julia Margaret Lucille, geb. London 4. Juni 1885.
7) Charles John Henry, geb. Lichfield 28. Sept. 1834, ehem. Kpt. der 71. Inf.; verm. I) Lichfield 3. Juli 1862 mit Lillah Durant, geb. . ., † 2. Juni 1876; II) Dunnington 16. Okt. 1879 mit — Agnes Catherine Randolph, geb. Dunnington 22. Aug. 1845. [Farcham, Hants; Benthall, Broseley, Salop.]
8) Caroline Octavia, geb. Donington 20. März 1839; verm. I) Milstead 15. Febr. 1876 mit Rev. Charles Philipp Wilbraham, † 17. Dez. 1879, Vikar von Penkridge; II) London 18. Okt. 1883 mit Robert Bateman. [Biddulph Hall, Stafford.]
9) Elizabeth Henrietta, geb. Donington 4. Nov. 1842; verm. Milstead 1. Febr. 1883 mit Rev. Nigel Madan, Vikar von Doveridge, Derby.
10) Rev. Henry Frederick, geb. Donington 9. Nov. 1844, Rektor von Brightwalton, Berks; verm. Compton 3. Juli 1878 mit — Eliza Mima Wasey, geb. Aynho . . . .
Kinder: (1) Bernard Henry, geb. Brightwalton 10. Mai 1879, Kgl. großbrit. Lt. im 1. Bat. des Cheshire-Rgts. [Secunderabad, Madras.]
(2) Margaret Elizabeth, geb. Brightwalton 29. April 1880.
(3) Nevill Mary, geb. Brightwalton 15. Mai 1881.
(4) Evelyn Frances, geb. Brightwalton 23. März 1884.
(5) Arthur Henry, geb. Brightwalton 20. März 1885.
(6) Maud Agnes Mima, geb. Brightwalton 23. Febr. 1887.
(7) Henrietta Dorothea, geb. Brightwalton 2. Nov. 1892.
(8) Henry Charles Mowbray, geb. Brightwalton 27. Febr. 1895.

2. Zweig auf Corby Castle.

Corby Castle, Cumberland; Forcote, Warwick. — Stifter: Sir Francis Howard, geb. 29. Aug 1588, † 11. April 1660, Bruder des Stifters des 1. Zweiges.

Philip John Canning Howard, geb. Corby Castle 14. März 1853, Sohn des Philip Howard, geb. 22. April 1801, † 1. Jan. 1883, und seiner Gem. Eliza geb. Canning, geb. 1. Febr. 1810, verm. 16. Nov. 1843, † 11. Febr. 1865; verm. London 4. Febr. 1875 mit — Alice Clare Constable-Marwell a. d. H. der Lords Herries, geb. Richmond, Yorks, 17. Dez. 1850.
Tochter: Ursula Mary, geb. Forcote 11. Sept. 1879; verm. das. 22. Nov. 1899 mit Henry J. Lawson, von Brough Hall, Yorks.

Schwester.

Margaret Jane, geb. Corby Castle 17. Nov. 1849. [Corby Castle.]

Vaters-Bruder

aus des Großvaters Henry, geb. 2. Juli 1757, † 1. März 1842, 2. Ehe mit Catherine Reave, geb. 11. März 1770, verm. 18. März 1793, † 16. Jan. 1849.

† Sir Henry Francis, geb. 3. Nov. 1809, † 28. Jan. 1898; verm. I) München 23. Dez. 1830 mit Hon. Sevilla Erskine a. d. H. der Lords Erskine, geb. 18. Febr. 1809, † 12. März 1835; II) Berlin 30. Aug. 1841 mit Marie Erneſtine von der Schulenburg a. d. H. Priemern, geb. 26. Jan. 1820, † 25. Dez. 1897.

Digitized by Google

Kinder: a) 1r Ehe: 1) Isabella, geb. München 6. Juli 1832, Dominikanerin. [Stone, England.]
2) Adela, geb. Berlin 2. März 1835, Benediktinerin. [Atherstone, England.]
— b) 2r Ehe: 3) Sir Henry, geb. Berlin 11. Aug. 1843, Kgl. großbrit. a. o. G. u. b. M. im Haag; verm. Washington 2. Okt. 1867 mit — Cecilia Riggs, geb. „Corn Riggs", Washington, 20. Juni 1844.
Kinder: (1) Marie Ernestine, geb. Greenhill, Maryland, V. St., 22. Aug. 1868; verm. London 5. Sept. 1894 mit Rudolf Frhrn von Recum, Kgl. preuß. Rittm. im Huf.-Rgt Nr. 17. [Braunschweig.]
(2) George, geb. München 26. Nov. 1869. [. . .]
(3) Janet Madeleine Cecilia, geb. Greenhill 11. Juli 1871.
(4) Henry Mowbray, geb. Washington 1. Juni 1873. [. . .]
(5) Alice Lawrason, geb. London 21. April 1876.
4) Catherine Mary, geb. London 3. April 1846; verm. München 17. Juli 1873 mit Ernst Gfn von Rechberg und Rothenlöwen (s. Abt. II).
5) Francis, geb. Berlin 26. März 1848, Oberst, Flügeladj. des Kgs, zeitlich Gen.-Major und Kmdr der 8. Brig.; verm. Haidenburg 23. April 1895 mit — Gertrud Boyd, geb. New York 27. Febr. 1871. [Südafrika.]
Sohn: Francis, geb. Aldershot 2. Febr. 1896.
6) Mary Louisa, geb. Berlin 4. Febr. 1850; verm. München 27. Juni 1872 mit Ludwig Frhrn von Aretin, † 5. Febr. 1884. [München, Haidenburg, N.-Bayern, und Neuburg a. d. Kammel, Schwaben.]

II. Linie der Earls of Effingham.

The Grange, Rotherham, York, und Tusmore House, Bicester, Oxford. — Stifter: Lord William, Sohn des 2. Duke Thomas (s. oben) und dessen 2. Gem. Agnes Tilney, geb. . ., verm. 17. Aug. 1497, † im Mai 1545, wurde Baron Howard of Effingham 11. März 1554, † 21. Jan. 1573; der 11. Lord Kenneth Howard of Effingham (s. unten) wurde Earl of Effingham 27. Jan. 1837.

Henry Alexander Gordon Howard, 4. Earl of Effingham, geb. London 15. Aug. 1866, Sohn des 3. Earls Henry, geb. 7. Febr. 1837, † 4. Mai 1898, und seiner Gem. Victoria Francesca geb. Boyer, geb. . . 1841, verm. Paris 31. Okt. 1865, † 20. Juni 1899.

Vaters-Geschwister

aus des Großvaters, des 2. Earls Henry, geb. 23. Aug. 1806, † 5. Febr. 1889, Ehe mit Eliza Drummond, geb. 19. Nov. 1810, verm. 18. Aug. 1832, † 27. Febr. 1894.

1. Lady Maria, geb. London 3. Aug. 1835. [London.]
2. † Hon. Frederick, geb. 21. Juni 1840, † 26. Okt. 1893; verm. London 3. Juni 1871 mit — Lady Constance Eleonora Caroline Finch-Hatton a. d. H. der Earls of Winchilsea, geb. Kirby Hall 12. Juni 1847. [London.]
Söhne: 1) Gordon Frederick Henry Charles, geb. London 18. Mai 1873. [. . .]
2) Algernon George Mowbray Frederick, geb. Doncaster 15. Sept. 1874, Kgl. großbrit. Lt. im 3. Bat. des King's Own (R. Lancaster) Rgt. [Südafrika.]
3. Lady Alice, geb. London 8. März 1843. [London.]
4. Hon. Kenneth, geb. London 14. Juni 1845. [London.]

Großvaters-Bruder

aus des Urgroßvaters, des 1. Earls Kenneth, geb. 29. Nov. 1767, † 13. Febr. 1845, Ehe mit Lady Charlotte Primrose a. d. H. der Earls of Rosebery, geb. 27. Aug. 1776, verm. 27. Mai 1800, † 17. Sept. 1864 (wiederverm. 30. April 1858 mit Thomas Holmes).

† Rev. Hon. William, geb. 23. April 1815, † 12. Mai 1881; verm. York 12. Febr. 1862 mit — Barbara Frances Wilhelmina Chester, geb. Ashstead . . 1828. [East Moulsey, Hampton Court.]

Digitized by Google

Northumberland*

(a. d. H. Smithson-Seymour-Louvain-Percy).

Anglikanisch. — 2 Grosvenor-Place, London SW; Alnwick Castle, Warkworth Castle, Kielder Castle und Prudhoe Castle, Northumberland; Syon House, Isleworth, Middlesex; Albury Park, Surrey. — Ahnherr: Anthony Smythson, Herr auf Newsome (Yorkshire), geb. 1565; Baronet im Peerage von England 2. Aug. 1660; Baron Warkworth of Warkworth-Castle u. Earl of Northumberland (s. unten) infolge der Ehe, 1740, des Sir Hugh Smithson, † 1786, mit Elizabeth, des Algernon Seymour, 7. Duke of Somerset, Barons Percy ꝛc., Tochter, sowie Genehmigung zur Annahme des Namens Percy 12. April 1750; Duke of Northumberland 22. Okt. 1766; Lord Lovaine und Baron Alnwick (s. unten) 28. Jan. 1784; Earl of Beverley 2. Nov. 1790 — alles im Peerage von England; (Charles Seymour, 6. Duke of Somerset, † 1748, nahm infolge seiner Ehe mit Elisabeth Baroness Percy, des Joceline, letzten Earls of Northumberland a. d. H Louvain-Percy, Tochter und Erbin, 1682 Namen und Wappen der Percy an); (Josceline de Louvain [belg. Prov. Brabant], der als ein Sohn Gottfrieds des Bärtigen, Hzgs von Niederlotharingien und Gfn von Brabant, betrachtet wird, hatte infolge seiner Heirat mit Agnes, Erbin des Hauses Percy, diesen Namen angenommen um 1180; deren Nachkommen hatten die Baronie Alnwick [Northumberland] 19. Nov. 1309 und die Baronie Warkworth [ebenda] um 1330 erworben, den Titel Earl of Northumberland 16. Juli 1377 bzw. 1414 u. 1. Mai 1557); (das Haus Percy leitete seine Abstammung von dem Normannen Geoffrey, welcher bei Percy [im Dep. Manche] 912 Landbesitz erwarb, her; es hatte in Yorkshire eine Baronie erhalten nach 1066). — S. Jahrg. 1877, S. 280.

Henry George Percy, 7. Duke of Northumberland, geb. London 29. Mai 1846, Sohn des 6. Duke Algernon, geb. 2. Mai 1810, † 2. Jan. 1899, und seiner Gem. Louisa Drummond, geb. 22. Okt. 1813, verm. 26. Mai 1845, † 17. Dez. 1890; PC., Hofschatzm. a. D., Adj. des Königs, EOberst des 1. u. 2. Northumberland Vol. Art. u. 5. Bat. der Northumberland Fusiliers, Rr des Hosenb.-O. ꝛc.; verm. London 23. Dez. 1868 mit — Lady Edith Campbell a. d. H. der Dukes of Argyll, geb. 7. Nov. 1849.

Kinder: 1) Lady Edith Eleanor Percy, geb. Alnwick Castle 7. Nov. 1869.
2) Henry Algernon George Percy, Earl Percy, geb. London 21. Jan. 1871, MP. für South Kensington. [London.]
3) Lady Margaret Percy, geb. London 30. Aug. 1873.
4) Lady Victoria Alexandrina Percy, geb. London 12. Febr. 1875.
5) Lady Mary Percy, geb. Edinburg 30. Aug. 1878.
6) Lord Alan Ian Percy, geb. London 17. April 1880, Kgl. großbrit. Lt. im 3. Bat. der Gren. Guards. [Südafrika.]
7) Lord William Richard Percy, geb. London 17. Mai 1882.
8) Lord James Percy, geb. London 6. Jan. 1885.
9) Lord Eustace Sutherland Campbell Percy, geb. London 21. März 1887.
10) Lady Muriel Evelyn Nora Percy, geb. London 14. Juli 1890.

Bruder.

Lord Algernon Malcolm Arthur Percy, geb. Albury Park 2. Okt. 1851, ehem. MP., Kgl. großbrit. Oberstlt. des 5. Bat. der Northumberland Fusiliers, Lt. a. D. der Gren. Guards; verm. London 3. Aug. 1880 mit — Lady Victoria Frederica Caroline Edgcumbe a. d. H. der Earls of Mount-Edgcumbe, geb. Cothele 23. Sept. 1859. [Guy's Cliff, Warwick.]

Kinder: 1) Katherine Louisa Victoria Percy, geb. London 22. März 1882.
2) Algernon William Percy, geb. London 29. Nov. 1884.

Vaters-Bruder

aus des Großvaters, des 5. Duke George, geb. 22. Juni 1778, † 22. Aug. 1867, Ehe mit Louisa Stuart-Wortley, geb. . . , verm. 22. Juni 1801, † 30. Juni 1848.

† Lord Josceline Percy, geb. 17. Juli 1811, † 25. Juli 1881; verm. 8. Aug. 1848 mit Margaret verw. Lady (Sir Robert, † . .) Grant, geb. Davidson, geb. . . , † 19. Juni 1885.

Digitized by Google

Sohn: George Algernon Percy, geb. London 17. Mai 1849, ehem. Oberstlt. der Gren. Guards. [Cantray, Nairn.]

Großvaters-Brüder

aus des Urgroßvaters, des Lord Algernon, 2. Barons Lovaine, 1. Earls of Beverley, geb. 21. Jan. 1750, † 21. Okt. 1830, Ehe mit Isabella Burrell, geb. . . , verm. 8. Juni 1775, † 24. Jan. 1812.

1. † Rt Rev. Hon. Hugh Percy, geb. 29. Jan. 1784, † 5. Febr. 1856; verm. I) . . 1806 mit Mary Sutton, geb. . . , † 4. Sept. 1831; II) Carlisle 3. Febr. 1840 mit Mary Johnstone, geb. . . , † Carlisle 24. Nov. 1851.

Kinder 1r Ehe: 1) † Algernon Charles Heber-Percy, geb. Canterbury 29. Juni 1812 (nimmt 1847 den Beinamen Heber an), † . . 24. Jan. 1901; verm. London 29. Juli 1839 mit — Emily Heber, geb. Calcutta . . 1818. [. . .]

Kinder: (1) Algernon Heber-Percy, geb. Wiesbaden 23. Febr. 1845, Lt. a. D. RN., ehem. Major der Shropshire Yeomanry Cav.; verm. London 25. Jan. 1867 mit — Alice Charlotte Mary Lockwood, geb. . . . [Hodnet Hall, Salop, und Airmyn Hall, York.]

Söhne: a. Algernon Hugh Heber-Percy, geb. Hodnet Hall 13. Juli 1869, Kgl. großbrit. Major des 2. Vol. Bat. der King's (Shropshire Light Inf.). [Newport.]

b. Josceline Reginald Heber-Percy, geb. Ryde 2. Sept. 1880, Kgl. großbrit. Lt. im 3. Bat. der Northumberland Fusiliers. [Bradford.]

(2) Reginald Josceline Heber-Percy, geb. London 2. Mai 1849, ehem. Oberstlt. des 4. Bat. der Rifle Brig.; verm. Tullaw 28. Nov. 1894 mit — Gundreda Eustace, geb. . . . [Pallanza.]

(3) Ethel Cecilia Heber-Percy, geb. London 12. Aug. 1851; verm. Salop 7. Juni 1870 mit Hon. Alexander Hood a. d. H. der Viscounts Hood. [Kettering, Northampton.]

(4) Hugh Louis Heber-Percy, geb. Hodnet Hall 6. Jan. 1853; verm. . . 10. Juni 1899 mit — Harriet Carp, geb. . . . [. . .]

(5) Agnes Katherine Heber-Percy, geb. London 10. April 1857. [. . .]

(6) Rev. Henry Vernon Heber-Percy, geb. Hodnet 16. April 1858, Rektor von Hodnet, Shropshire; verm. London 5. Okt. 1886 mit — Judith Elizabeth a. d. H. der Bts Corbet, geb. Acton Reynald Hall . . 1863.

Kinder: a. Charles Rowland Heber-Percy, geb. Moreton Say 10. Aug. 1887.

b. Hermione Constance Heber-Percy, geb. Moreton Say 5. Nov. 1888.

c. Aileen Judith Heber-Percy, geb. Moreton Say 24. Dez. 1889.

d. Neville Henry Heber-Percy, geb. Moreton Say 6. Febr. 1891.

e. Rachael Joan Heber-Percy, geb. Moreton Say . . 1893.

f. Hilda Bridget, geb. . . .

(7) Maud Ellen Heber-Percy, geb. London 27. Aug. 1859; verm. das. 12. Aug. 1880 mit Sir Edward Law Durand, Bt, Oberst a. D. [Ruckley Grange, Salop.]

(8) Gertrude Amelia Heber-Percy, geb. Hodnet Hall 8. Okt. 1861; verm. . . 5. Sept. 1895 mit J. J. Hardy Eustace. [Castlemore, co. Carlow.]

(9) Evelyn Mary Heber-Percy, geb. Hodnet Hall 13. Sept. 1863; verm. das. 16. Juli 1889 mit Francis Monckton. [Stretton, Stafford.]

(10) Alan William Heber-Percy, geb. Hodnet Hall 27. März 1865; verm. London 8. Aug. 1893 mit — Hon. Susan Alice Portman a. d. H. der Viscounts Portman, geb. Hestercomb 30. März 1866. [. . .]

Kinder: a. Margaret Eleanor Heber-Percy, geb. Airmyn Hall 9. Aug. 1894.

b. Hugh Alan Heber-Percy, geb. . . 5. Dez. 1897.

c. Ida Mary Heber-Percy, geb. . . 5. Dez. 1899.

(11) Isabel Harriet Heber-Percy, geb. London 1. April 1867; verm. York 2. Sept. 1891 mit Andrew Greville Knight. [Downton Castle, Hereford.]

Digitized by Google

2) † Rev. Henry Percy, geb. 5. Juni 1813, † 6. Sept. 1870; verm. Canterbury 1. Febr. 1841 mit Emma Barbara Galbraith, geb. . ., † .. Nov. 1877.
Kinder: (1) † Hugh William Percy, geb. Carlisle 29. März 1844, † . . 30. Mai 1899.
(2) Elizabeth Mary Percy, geb. Carlisle 20. Juli 1845; verm. daſ. 25. Mai 1871 mit Rev. John Adams, Vikar von Offchurch, Leamington.
(3) † Algernon Payan Percy, geb. Carlisle 31. Jan. 1847, † . . .
(4) Charlotte Florentia Frances Percy, geb. Carlisle 25. Mai 1848. [Carlisle.]
(5) Alfred Percy, geb. Carlisle . . 1850; verm. . . 5. Mai 1879 mit — Ada Elizabeth Packard, geb. . . . [. . .]
(6) Edward Percy, geb. Carlisle . . 1853. [. . .]
(7) Joscelin Hugh Percy, geb. Carlisle 8. Juli 1856, ehem. Kpt. RA.; verm. Dublin 12. Okt. 1892 mit — Grace Anne Thompſon, geb. . . . [. . .]
Sohn: Henry Edward Percy, geb. Belfaſt 6. Aug. 1893.
(8) Emma Annie Iſabel Percy, geb. Carlisle 19. Febr. 1858; verm. Offchurch 16. April 1884 mit Herbert Cranſtoun Adams, Major. [Leamington.]
3) † Ellen Percy, geb. Canterbury 7. Nov. 1815, † . . 1899; verm. Carlisle 5. April 1836 mit Rev. Edward Thompſon, † 3. April 1838.
4) † Hugh Percy, geb. 9. Dez. 1817, † 9. Febr. 1882; verm. Paris 24. Okt. 1859 mit — Anne Story, geb. . . . [Eskrigg, Cumberland.]
Kinder: (1) Edward Josceline Percy, geb. Eskrigg 30. Nov. 1864, ehem. Lt. im York and Lancaſter Rgt. [Eskrigg.]
(2) Agnes Ellen Joscelina Percy, geb. Eskrigg . . 1869; verm. Wigton 6. Sept. 1888 mit Frederick George Mather. [Huntley Hall, Stafford.]

2. † Hon. Josceline Percy, geb. 29. Jan. 1784, † 19. Okt. 1856; verm. 9. Dez. 1820 mit Sophia Walhouſe, geb. . ., † 13. Dez. 1875.
Töchter: 1) Sophia Louiſa Percy, geb. Hatherton 24. Dez. 1821; verm. London 7. Juli 1846 mit Charles Bagot, † 20. Febr. 1880, Oberſt der Gren. Guards. [Venedig.]
2) Emily Percy, geb. London 12. Sept. 1826; verm. daſ. 17. Juli 1852 mit Sir Charles Lawrence D'Aguilar, Gen.-Lt. (EGen.) u. ehem. Oberſt im Royal Art.-Rgt. [Folkeſtone, 4 Clifton Terrace.]
3) Charlotte Alice Percy, geb. London 17. Juli 1831; verm. daſ. 13. April 1858 mit Edward Percy Thompſon, † 15. Okt. 1880. [. . .]

Urgroßvaters-Bruder

aus des Ur-Urgroßvaters, des 1. Duke Hugh, geb. . ., † 6. Juni 1786, Ehe mit Lady Elizabeth Seymour a. d. H. der Dukes of Somerſet, geb. . ., verm. 16. Juli 1740, † 5. Dez. 1776.

† 2. Duke Hugh Percy, geb. 14. Aug. 1742, † 10. Juli 1817; verm. II) 23. Mai 1779 mit Frances Burrell, geb. . . 1758, † 28. April 1820.

Sohn 2r Ehe: † 4. Duke Algernon Percy, geb. 15. Sept. 1792, † 12. Febr. 1865; verm. London 25. Aug. 1842 mit — Lady Eleanor Grosvenor a. d. H. der Marqueſſes Grosvenor, geb. 22. Okt. 1820. [10 Upper Grosvenor St., London W.]

Odescalchi*[1])

(a. d. H. Erba).

Katholiſch. — Rom, Palazzo Odescalchi, Piazza SS. Apoſtoli. — Vermutlicher Ahnherr: Enrico Erba, Kaiſ. Reichsvikar in Mailand 1165; Patrizier von Mailand 1676; ſpan. Marcheſe (primog.) de Mondonico (Hzgt. Mailand), Variſella, Porchera, Olchiellera Golzano, Bruſò, Brugora

[1]) Die unbeſchränkte Ausdehnung des Prinzentitels auf ſämtliche Nachkommen des Fürſten iſt der Redaktion nicht bekannt geworden.

Digitized by Google

Riva e Nareſſo 5. April 1684; Reichsfſt (primog.) mit dem Prädikat „Illuſtriſſimus“ infolge der Vermählung, 1709, des Aleſſandro Erba, Marcheſe de Mondonico mit Lucrezia Odescalchi (des Papſtes Innocenz XI. Schweſter) durch Übertragung Wien 20. März 1714; Beſtätigung als Hzg von Syrmien 1751. (Vermutl. Ahnherr der Familie Odescalchi iſt Giorgio Odescalchi zu Como 1290; Patrizier von Venedig 1676, röm. Conte di Montiano [Prov. Forli] und Marcheſe di Roncofredo [ebenda] um 1680 durch Benedetto Odescalchi, ſeit 1676 Papſt Innocenz XI.; Reichsfſt d. d. Neuburg a. D. 29. Aug. 1689, Duca di Bracciano [Prov. Rom] durch Kauf 1696, Duca di Ceri 1696, Grand von Spanien 1. Kl. und Hzg von Syrmien (Szerem) in Slavonien [unter Erhebung des gleichnamigen Majorats zum Hzgt.] mit dem Präd. „Hzgl Durchlaucht“ und Magnat von Ungarn Wien 21. Aug. 1697, beſtätigt [primog., mit der Berechtigung, Nachfolger zu adoptieren] Wien 11. Dez. 1698 [erloſchen 8. Sept. 1713].) — S. Jahrg. 1836, S. 173, und 1848, S. 172.

Baldaſſarre III. Ladislao Conſtantino Carlo Ignazio Giambattiſta Erba, 7. Fürſt Odescalchi, 7. Herzog von Syrmien, Principe di Baſſano, Marcheſe di Roncofredo, Conte di Montiano, geb. Rom 24. Juni 1844, Sohn des 6. Fſtn Livio III., geb. 20. Sept. 1805, † 11. Nov. 1885, und ſeiner Gem. Sophie geb. Gfin Branicka, geb. 2. Sept. 1821, verm. 11. Juli 1841, † 18. Aug. 1886; verm. Florenz 14. Juli 1881 mit — Emilia a. d. H. der Conti Rucellai, geb. Florenz 8. Dez. 1857.

Kinder: 1) Prſſin Flamminia, geb. Livorno 20. Juni 1882.
2) Pr. Innocenzo Maria Michele Arcangelo Giovanni Battiſta Gaspare, geb. Rom 8. Mai 1883.
3) Prſſin Paola, geb. Rom 19. Sept. 1884.
4) Prſſin Sofia, geb. Rom 15. Mai 1888.

Geſchwiſter.

1. Pr. Ladislao Francesco Saverio Maria Lodovico Ignazio Ambrogio, geb. Rom 7. Dez. 1846. [Rom.]
2. Prſſin Maria della Pace Eliſabetta Roſa Sofia Caterina Nicola Eudoria Anna Barbara Paola, geb. Rom 6. Dez. 1851, StkrD.; verm. Rom 30. Nov. 1872 mit Franz Gfn von Kueffſtein. [Viehofen, NOeſterreich.]

Vaters-Brüder,

a) rechter Bruder aus des Großvaters, des Fſtn Innocenzo, geb. 22. Juli 1778, † 24. Sept. 1833, 1. Ehe mit Anna Luiſe Barbara Gfin Keglevich von Buzin, geb. . . ., verm. 10. April 1801, † 13. März 1818.

1. † Pr. Auguſto, geb. 1. Jan. 1808, † 15. Okt. 1848; verm. Preßburg 18. Nov. 1827 mit Anna Gfin Zichy zu Zich und Vaſonykeö, geb. 28. Okt. 1807, † 18. März 1900.

Söhne: 1) † Pr. Gyula, geb. 26. Nov. 1828, † 29. Sept. 1895; verm. Budapeſt 3. Sept. 1855 mit — Anna Gfin von Degenfeld-Schonburg, geb. 1. Sept. 1836. [Budapeſt.]

Kinder: (1) Prſſin Pauline Anna Julia Ilona, geb. Nyir-Bakta 15. Juni 1856; verm. Budapeſt 20. Mai 1882 mit Adam von Beniczky. [Zſámbok, Ungarn.]

(2) Pr. Géza Auguſt Imre Gyula Livius Paul, geb. Budapeſt 9. Febr. 1858, erbl. Mitgl. des ungar. Oberhauſes; verm. Budapeſt 29. April 1882 mit — Etelka Gfin Andráſſy, geb. 27. Aug. 1861, K. u. K. PD. [Nyitra-Zerdahely.]

Kinder: a. Prſſin Ilona, geb. Zerdahely 19. Febr. 1888.
b. Pr. Béla Manó Gyula Géza Imre Balthazar, geb. Budapeſt 6. Okt. 1890.
c. Pr. László, geb. Zerdahely 7. Aug. 1893.

(3) Prſſin Ilona Pauline Antonia Livia, geb. Nyitra-Zerdahely 11. Mai 1859; verm. I) Budapeſt 25. April 1878 mit Joſeph Gfn Zichy zu Zich und Vaſonykeö (geſch. 20. Aug. 1895); II) Budapeſt 19. Sept. 1895 mit Kaſimir Gfn Zichy zu Zich und Vaſonykeö. [Zichy-Ujfalu, Ungarn.]

Digitized by Google

(4) Prinzessin Irma Pauline Anna, geb. Nyir-Bakta 13. Jan. 1863; verm. Budapest 11. Sept. 1886 mit Leopold Frhrn von Edelsheim-Gyulai. [Nyitra-Szent-János, Ungarn.]

2) Pr. Arthur, geb. Szolcsány 21. Juli 1836, K. u. K. Km., Päpstl. und Kgl. ungar. Hptm. a. D., EKr des souv. Malt.-KrO. [Szkiczó bei Aranyos-Maróth, Ungarn]; verm. I) Preßburg 27. Aug. 1862 mit Eugenie Freiin Lo Presti di Fontana d'Angioli, geb. 1. Dez. 1845, † 23. Juni 1866; II) Novimachof 25. Okt. 1870 mit Valerie Gfin Erdödy von Monyorókerék und Monoszló, StkrD., geb. 17. Sept. 1850 (kirchlich und gerichtlich gesch.); III) in der unitarischen Kirche zu Klausenburg 10. Jan. 1876 mit Julie Gfin Zichy zu Zich und Vásonykeö, geb. 23. Sept. 1849 (kirchlich und gerichtlich gesch. .. Juni 1894 [Szolcsány]).

Kinder: a) 1r Ehe: (1) Pr. Livio, geb. Szolcsány 25. April 1863, K. u. K. Km.; verm. Klausenburg 14. Mai 1887 mit — Ilona a. d. H. der Freiherren von Zeyk, geb. .. 6. Okt. 1865. [Szolcsány.]

Kinder: a. Prinzessin Anna Eugenie Agnes Maria Dolores, geb. Preßburg 7. Febr. 1889.

b. Pr. Karl Borromeus, geb. Szolcsány 19. Sept. 1896.

c. Prinzessin Eugenie Marie Agnes, geb. Szolcsány 16. Okt. 1898.

— b) 2r Ehe: (2) Pr. Loránt Karl, geb. Szkiczó 12. Sept. 1874, K. u. K. Km. u. OLt. im Hus.-Rgt Gf Nádasdy Nr. 9. [Mostar.]

— c) 3r Ehe: (3) Pr. Eugen Zoard Kálmán Agost Arthur, geb. Bolhás 10. Okt. 1876; verm. Thuzsér 8. Juni 1901 mit — Valma Gfin Lonyay von Nagy-Lónya und Vásáros-Naményi, geb. Nagy-Szalancz 25. März 1880. [Thuzsér.]

(4) Prinzessin Edua Bertha Juliane, geb. Szkiczó 1. Nov. 1879.

(5) Prinzessin Alinka, geb. Szkiczó 28. April 1882.

(6) Pr. Gyalma, geb. Szkiczó 12. Jan. 1884.

b) Halbbruder aus des Großvaters 2. Ehe mit Henriette Gfin Zichy-Ferraris, geb. 10. Febr. 1800, verm. 13. März 1831, † 12. Dez. 1852.

2. † Pr. Vittorio, geb. 27. Juli 1833, † 20. Juli 1880; verm. Graz 21. Jan. 1864 mit — Johanna Grimaud Gfin von Orsay, geb. 14. März 1846, K. u. K. PD. und StkrD. [Wien, Lerchenfelderstr. 6.]

Olivares, s. Berwick. — Olyka, s. Radziwill.

Orsini.*

Katholisch. — Rom, Pal. Orsini, Via Monte Savello 30. — Röm. Patrizierfamilie, der die Päpste Stephan II. 752 und Paul I. 757 entsprossen sein sollen, Cölestin III. 1191 und Nikolaus III. 1277 thatsächlich angehörten; urkundlicher Ahnherr: Orsus Orsini di Pitigliano (Prov. Grosseto), Senator von Rom 1190; Conte di Gravina (Prov. Bari?) 1417; Duca di Gravina 1468; Conte di Muro 1617, Principe di Solofra 1620, di Vallata 1653; röm. Principe durch Pietro Francesco Orsini, seit 29. Mai 1724 Papst Benedikt XIII.; Reichsfst (primog.) mit dem Präd. „Celsissimus" und Wappenbesserung für den 14. Duca di Gravina als Verwandten der Reichsfstin Orsini-Bracciano (Erhebung Wien 27. April 1629, erloschen 30. April 1698) Neustadt 24. Aug. 1724; erbl. Principe assistente des Päpstl. Stuhles um 1735. — S. Jahrg. 1836, S. 178, und 1848, S. 176. — Die Mitgl. des Hauses führen den Familiennamen Orsini.

Filippo Orsini, römischer Principe u. Reichsfürst Durchl., 19. Duca di Gravina, geb. Rom 10. Dez. 1842, Sohn des Principe Domenico, geb. 23. Nov. 1790, † 18. April 1874, und seiner Gem. Maria geb. Torlonia, geb. 4. Jan. 1804,

Digitized by Google

verm. 6. Febr. 1823, † 21. Dez. 1883; folgte ſeinem Vater; erbl. Principe aſſiſtente des Päpſtl. Stuhles, Patrizier von Venedig, Genua und Neapel, EhrR des ſouv. Malt.-RrO. ꝛc.; verm. Wien 17. Okt. 1865 mit — Julie Gfin Hoyos, geb. Wien 11. Okt. 1847, StkrD. u. EhD. des ſouv. Malt.-RrO.

Kinder: 1) Maria Iſabella, geb. Rom 15. März 1867; verm. Poggio Mirteto 29. Febr. 1892 mit Gabriele Marcheſe Vicentini. [Rom.]

2) Domenico Napoleone, Principe di Solofra, geb. Rom 7. Nov. 1868; verm. Neapel 24. Juni 1891 mit — Maria Domenica Conteſſa Baro, geb. Foggia 2. Juni 1867. [Rom.]

Kinder: (1) Virginio Filippo, geb. Neapel 24. Aug. 1892.
(2) Ildegarda Orſina, geb. Rom 4. Juni 1895.
(3) Iſabella Maria Paola, geb. Sorient 21. Sept. 1897.

3) Clariſſa Maria, geb. Rom 12. Juni 1871; verm. Montopoli 12. Aug. 1896 mit Dr. jur. Giuſeppe Frascara, Deput. [Aleſſandria.]

4) Lelio Nicolò, geb. Rom 5. Dez. 1877. [. . .]

5) Alfonſina Maria Antonietta, geb. Rom 18. Aug. 1879, im Kloſter der Franziskanerinnen in Rom.

Schweſtern.

1. Tereſa, geb. Rom 1. Febr. 1835; verm. daſ. 2. Okt. 1853 mit Enrico Barberini-Colonna di Sciarra, Principe di Paleſtrina, † 18. Febr. 1889.
2. Beatrice, geb. Rom 27. Juli 1837; verm. daſ. 22. Febr. 1857 mit Urbano Marcheſe Sacchetti. [Rom.]

(Osborne), ſ. Leeds.

Otrante*

(a. d. H. Fouché).

Proteſtantiſch. — Schloß Elghammar bei Björnlunda, Schweden, u. Stockholm. — Joſeph Fouché, geb. la Martinière bei Nantes 19. Sept. 1754, † 25. Dez. 1820, wurde franz. Comte (primog.) 1808 u. franz. Duc (primog.) d'Otrante (Otranto, Stadt in der ital. Prov. Lecce) 15. Aug. 1809. — S. Jahrg. 1891, S. 374. — Die Mitgl. des Hauſes führen den Familiennamen Fouché d'Otrante.

Guſtave Armand Fouché, Comte Fouché, 5. Duc d'Otrante, geb. Paris 18. Juni 1840, Sohn des 4. Duc Athanaſe, geb. 25. Juni 1801, † 10. Febr. 1886, und ſeiner 2. Gem. Wilhelmine Adelaïde geb. von Stedingk, geb. 28. Jan. 1802, verm. 5. Aug. 1836, † 25. Febr. 1863; Kgl. ſchwed. Rittm. a. D., Adj. und Erſter Stallm. weil. des Königs Karl XV. von Schweden, EhrR des Joh.-O.; verm. I) Stockholm 2. Mai 1865 mit Auguſta Baronin Bonde, geb. 30. Aug. 1846, † 4. März 1872; II) London 5. Juli 1873 mit Thereſe verw. (Hon. William George, † 19. Dez. 1865) Grey a. d. H. der Earls Grey, geb. Baronin von Stedingk, geb. Stockholm 30. Jan. 1837, † Baden-Baden 21. Juni 1901.

Kinder: a) **1r Ehe:** 1) Adelaïde Auguſtine, geb. Paris 2. Mai 1866; verm. Stockholm 14. Okt. 1893 mit Frederik Peyron, Kgl. ſchwed. Lt. z. See und Khrn der Kronprzſſin von Schweden u. Norwegen. [Stockholm.]

— b) **2r Ehe:** 2) Charles Louis, Comte d'Otrante, geb. Elghammar 21. Juni 1877, Kgl. ſchwed. ULt. im Rgt GDrag., zur Dienſtleiſtung im 1. bad. Leib-Drag.-Rgt Nr. 20. [Karlsruhe.]

Digitized by Google

Geschwister,

a) rechte Schwester.

1. Pauline Erneſtine, geb. Schloß Rygard, Schweden, 25. Juni 1839; verm. Stockholm 7. Nov. 1861 mit Thure Gfn Bielke, † 30. Okt. 1899, Kgl. ſchwed. Rittm. a. D. [Sturefors in Schweden.]

b) Halbbruder, aus des Vaters 3. Ehe mit Veronika Marx, geb. Lyon 1847, verm. im Juni 1884, † Paris 14. März 1887.

2. Paul Joſeph, geb. Oſtende 21. Juli 1871. [. . .]

(Oudinot), ſ. Reggio.

Paar.*

Katholiſch. — Wien, Wollzeile 30, Bechin und Kardaš Řečic in Böhmen. — Aus Italien ſtammende Familie, die mit Zenio Seurino, gen. von Paar, deſſen Sohn OPoſtmeiſter in Preßburg um 1520 wurde, um 1450 zuerſt urkundlich erſcheint; Wappenbeſſerung 1559; Anerkennung reſp. Verleihung des rittermäßigen Reichsadels Wien 5. Febr. 1574; Erbpoſtmeiſter in Steiermark 12. Dez. 1596; Landmann von Steiermark 13. Febr. 1603; Prädikat zu Hardtperg (jetzt Hartberg in der ſteir. Bez.-Hptmſchaft Friedberg) Graz 7. Jan. 1604; Beſtätigung und Ausdehnung des Erbſtandes d. d. Graz 21. Jan. 1606; Landmann in Krain 4. März 1622; Beſtätigung des Reichserbſtandes und Wappenvermehrung Regensburg 4. März 1623; OHofpoſtmeiſter von Ungarn Wien 4. Sept. 1624, von Böhmen 10. April 1628, von Inner-Oeſterreich 1629, von Schleſien 1630; Reichsgf 1636 (Diplom Prag 21. Okt. 1652); böhm. Inkolat Wien 6. März 1652; böhm. Beſtätigung des Gfnſtandes d. d. Regensburg 14. Jan. 1654; Wappenvereinigung mit Schwamberg und Roſenberg Wien 28. Nov. 1665; niederoeſterr. Herrenſtand 11. Febr. 1694; Reichsfſt (primog.) mit Wappenbeſſerung Wien 5. Aug. 1769. — S. Jahrg. 1836, S. 179; 1848, S. 177, und 1850, S. 167. — Die Nachgeborenen führen den Titel Graf und Gräfin Paar.

Karl Johann Wenzel 5. Fürſt Paar, Freiherr auf Hartberg und Krottenſtein, Fſtl Gnaden, geb. Bechin, Böhmen, 7. Juli 1834, Sohn des 4. Fſtn Karl, geb. 6. Jan. 1806, † 17. Jan. 1881, und ſeiner Gem. Ida geb. Przſſin von und zu Liechtenſtein, geb. 12. Sept. 1811, verm. 30. Juli 1832, † 27. Juni 1884; Erb-OHofpoſtmeiſter in Oeſterreich, Böhmen ꝛc., erbl. Mitgl. des Herrenh. des oeſterr. Reichsrats, K. u. K. Km., GRat und Rittm. a. D., Rr des oeſterr. O. v. GVließ ꝛc.; verm. Wien 28. Mai 1866 mit — Leopoldine Markgfin von Pallavicini, geb. . . . 7. Okt. 1845, K. u. K. PD. und StkrD.

Kinder: 1) Gfin Ida Maria, geb. Wien 1. März 1867, StkrD.; verm. Wien 2. Sept. 1890 mit Alfons Gfn von Mensdorff-Pouilly. [Boskowitz u. Preitenſtein in Mähren.]

2) Gf Alfons, geb. Kardaš Řečic 14. Mai 1868, K. u. K. Km. und Lt. i. d. E. des Ldw.-Ul.-Rgts Nr. 2; verm. Wien 23. Mai 1901 mit — Eleonore Przſſin zu Windiſch-Graetz Durchl., geb. 17. Okt. 1878. [Bachya, Böhmen.]

3) Gfin Gabriele, geb. Kardaš Řečic 22. Aug. 1869; verm. Wien 23. Aug. 1898 mit Alfons Gfn Piatti, K. u. K. Km. und Lt. der Ldw. [Loosdorf, NOeſterr.]

4) Gf Wenzel Maria Laurentius, geb. Kardaš Řečic 5. Sept. 1878, K. u. K. Lt. im Drag.-Rgt Alfred Fſt zu Windiſch-Graetz Nr. 14. [Staniſlau.]

5) Gf Alexander Karl Maria Hugo, geb. Wien 1. April 1882. [. . . .]

6) Gf Eduard Maria Leopoldus Gratianus, geb. Wien 16. Dez. 1884.

Geſchwiſter.

1. Gfin Guidobaldine Joſephine Marie Sophie, geb. Wien 5. Juli 1833, StkrD. [Wien, Riemenſtr. 5, und Iſchl.]

Digitized by Google

2. Gfin Eleonore Ida Marie, geb. Bechin 1. Aug. 1835, K. u. K. PD. und StkrD.; verm. Wien 8. Jan. 1856 mit Ernſt Gfn Hoyos-Sprinzenſtein, K. u. K. WGRat ꝛc. [Schloß Horn, NOeſterreich, und Wien, Kärntnerring 5.]
3. † Gf Rudolf, geb. 17. Aug. 1836, † 14. Sept. 1873; verm. I) Wien 7. Aug. 1864 mit Antonie Gfin von Meraviglia-Crivelli, geb. 4. Mai 1840, † 10. Nov. 1867; II) Wien 12. Febr. 1872 mit — Anna Gfin von Stürgkh, geb. 1. Febr. 1842. [Wien, Singerſtr. 20.]
Sohn 1r Ehe: Gf Ernſt Rudolf Maria, geb. Wien 5. Nov. 1867, K. u. K. OLt. im Drag.-Rgt Fſt zu Windiſch-Graetz Nr. 14. [Klattau.]
4. Gf Eduard Maria Nikolaus, geb. Wien 5. Dez. 1837, K. u. K. Km. u. WGRat, Erſter Gen.-Adj. S. M., Gen. der Kav. und Oberſtinh. des Drag.-Rgts Nr. 2, Kr des oeſterr. O. v. GVließ, des Schw. AO., St. Hubertus-O. ꝛc. [Wien, Hofburg.]
5. Gfin Joſephine, geb. Wien 1. Jan. 1839, K. u. K. PD. und StkrD.; verm. I) Wien 3. Juni 1861 mit Ladislaus Gfn von Falkenhayn, † 2. Febr. 1865; II) Wien 19. März 1879 mit Jaromir Gfn Czernin von und zu Chudenitz. [Schloß Petersburg, Böhmen, und Wien, Landesgerichtsſtr. 9.]
6. Gf Aloys, geb. Bechin 19. Nov. 1840, K. u. K. Km., FML. und Gen.-Inſp. der Kav., Oberſtinh. des K. u. K. Ul.-Rgts Nr. 13. [Wien.]
7. Gfin Maria, geb. Bechin 8. Sept. 1843. [Wien, Wollzeile 30, und Iſchl.]
8. Gfin Leontine, geb. Bechin 5. Nov. 1844, StkrD.; verm. Wien 28. Nov. 1867 mit Oswald Gfn von Kielmansegg, † 24. Sept. 1896. [Gmunden.]

Vaters-Bruder

aus des Großvaters, des 3. Fſtn Karl, geb. 15. Juni 1773, † 30. Dez. 1819, Ehe mit Guidobaldine Gfin Caviani, geb. 16. Okt. 1783, verm. 5. Febr. 1805, † 2. März 1861.

† Gf Ludwig, geb. 26. März 1817, † 6. Jan. 1893; verm. Modena 14. Juni 1858 mit Maria-Anna Gfin Eſterházy von Galántha, geb. 31. Mai 1834, † 1. Nov. 1863.
Sohn: Gf Ludwig Kaſimir Karl Guido Leopold Johann Joſeph Maria Nikolaus, geb. Salzburg 1. Juni 1859, Dr. jur., K. u. K. Km. und Statth.-Sekr.; verm. Meran 18. Aug. 1884 mit — Bettina Bibl, geb. Wien 12. Juli 1865. [Linz, OOeſterreich.]

Palazzolo, ſ. Ruffo. — Paleſtrina, ſ. Colonna.

Paleſtrina*

(a. d. H. Sacchetti).

Katholiſch. — Rom, Pal. Barberini. — Die Familie Sacchetti erſcheint im XII. Jahrh. in Florenz, von wo ſie im XVI. Jahrh. nach Rom kommt; Marcheſe 1633. — Luigi Marcheſe Sacchetti erhielt infolge ſeiner Vermählung 21. Nov. 1891 mit Maria, des † Enrico Barberini-Colonna di Sciarra, Principe di Paleſtrina, Signore di Monte Caſtel S. Pietro, Signore di Capranica e S. Vittorino (ſ. Colonna, II. Linie, 2. Aſt) einziger Tochter, die Titel Principe di Paleſtrina, Signore di Monte Caſtel San Pietro, Signore di Capranica Preneſtina, Monza 28. Juni 1892 und für ſich und ſeine Nachkommenſchaft die Erlaubnis, den Namen Barberini zu führen Rom 9. März 1893. — W.: ſ. Jahrg. 1901. — Die Nachgeborenen führen den Familiennamen Barberini.

Luigi Tommaſo Calcedonio Paolo Giuſeppe Gaspare Baldaſſarre Melchiorre Barberini, Principe di Paleſtrina, Signore di Monte Caſtel San Pietro e di Capranica Preneſtina, röm. Patrizier, geb. Rom 20. Dez. 1863; verm. daſ. 21. Nov. 1891 mit — Maria Barberini-Colonna di Sciarra, geb. Caſtel Gandolfo 6. April 1872 (ſ. Colonna, II. Linie, 2. Aſt).
Söhne: 1) Enrico Urbano, geb. Rom 24. Okt. 1892.

Digitized by Google

2) Urbano Nazareno, geb. Rom 21. Okt. 1895.
3) Maffeo Nazareno, geb. Rom 14. Aug. 1897.
4) Francesco Agapito, geb. Paleſtrina 5. Nov. 1898.
5) Guilio, geb. Paleſtrina 10. Sept. 1900.

Pálffy von Erdöd.

Katholiſch. — Ungarn und Oeſterreich. — Ungariſcher Uradel der ſeine Abkunft von Laurenzius Poth von Hédervára, Komitat Raab, wohl a. d. H. Konth der ehem. Gfn von Altenburg, Komitat Wieſelburg, um 1330 herleitet; Palatin von Ungarn 1351; Annahme des Namens Pálffy (Pauli filius) um 1400, des Namens von Erdöd infolge der Vermählung Pauls III. Palffy von Dereszika mit Klara, des Niklas Bakacs von Erdöd (Komitat Szatmár) Erbtochter, um 1500; ungar. Baron 25. April 1581; Reichsgf d. d. Prag 14. Juli 1599; ungar. Gf Pálffy von Erdöd Wien 13. Febr. 1634; die folgenden Linien ſtammen von zwei Söhnen des Gfn Nikolaus III., † 1679. — S. Jahrg. 1836. S. 180; 1848. S. 179, ſowie Taſchenbuch der Gräfl. Häuſer.

I. Nikolaiſche Linie.

Stammvater: Gf Nikolaus IV., † 1732; die folgenden Äſte ſtammen von drei Söhnen des Gfn Leopold, geb. 14. Dez. 1681, † 27. März 1720.

1. Aſt: Fürſten Pálffy von Erdöd.*

Malaczka im Preßburger Komitat. — Stammvater: Gf Nikolaus V., geb. 4. Sept. 1710, † 6. Febr. 1773; oeſterr. Fſt Pálffy von Erdöd (primog.) 26. Dez. 1807. — Die Nachgeborenen führen den Titel Graf und Gräfin Pálffy von Erdöd.

Nikolaus Anton Maria 4. Fürſt Pálffy von Erdöd Fſtl. Gnaden, geb. Malaczka 11. Nov. 1861, Sohn des Gfn Paul, geb. 27. Juli 1827, † 4. April 1866; folgte ſeinem Oheim, dem 3. Fſtn Anton, geb. 26. Febr. 1793, † 24. Nov. 1879; K. u. K. Km., erbl. Mitgl. des ungar. Oberhauſes, Rittm. der Reſ. des Kgl. ungar. Ldw.-Huſ.-Rgts Nr. 6, Kr des oeſterr. O. v. GVließ ꝛc.; verm. Budapeſt 16. Febr. 1885 mit — Margarete Gfin Zichy zu Zich und Vásonykeö, geb. 29. Dez. 1856, K. u. K. PD. und StkrD.

Geſchwiſter.

1. Gfin Maria Franziska Romana Leopoldine Henriette, geb. Malaczka 9. Juli 1856, K. u. K. PD. und StkrD.; verm. Malaczka 20. Okt. 1883 mit Paul Gfn Feſtetics von Tolna. [Dégh in Ungarn.]
2. Gfin Anna Maria Thereſe Geraldine, geb. Wien 19. Febr. 1858. [Malaczka und Budapeſt.]
3. Gfin Maria Geraldine Thereſia Gabriele, geb. Malaczka 5. Sept. 1859, K. u. K. PD.; verm. Malaczka 17. Juli 1881 mit Julius Gfn Károlyi von Nagy-Károly, † 23. Nov. 1890. [Csurgó u. Budapeſt.]
4. Gfin Maria Margarete Thereſia Gabriele, geb. Malaczka 10. Juli 1863, StkrD.; verm. Malaczka 22. Aug. 1887 mit István Gfn von Wenckheim. [Groß-Schützen, Ungarn.]
5. Gf Alexander, geb. Malaczka 11. Jan. 1865, K. u. K. Km. und Botſch.-Rat. [Paris.]
6. Gfin Pauline Maria Klara Barthelmi, geb. Malaczka 24. Aug. 1866; verm. daſ. 27. April 1892 mit Rudolf Gfn Kinsky. [Wien u. Matzen.]

Mutter.

Verw. Gfin Geraldine Pálffy von Erdöd, geb. Gfin Károlyi von Nagy-Károly, geb. 23. Nov. 1836, K. u. K. PD. und StkrD.; verm. Wien 9. Mai 1855. [Malaczka und Budapeſt.]

Digitized by Google

Vaters-Bruder

aus des Großvaters, des Gfn Nikolaus, geb. 7. Jan. 1797, † 6. Aug. 1830, Ehe mit Thereſe Gfin Roſſi, geb. 23. April 1805, verm. 23. Dez. 1822, † 15. Jan. 1891.

† Gf Nikolaus, geb. 28. Jan. 1831, † 2. Jan. 1884; verm. . . 16. Juli 1864 mit — Henriette Gfin von Pleszowice-Fredro, geb. 19. Juli 1844. [Göncz, Ungarn.]

Kinder: 1) Gfin Marietta Antoinette Pauline, geb. Malaczka 22. Mai 1866, Nonne im Kloſter zum heil. Herzen Jeſu in Budapeſt.

2) Gf Ladislaus Max Heinrich, geb. Malaczka 29. Nov. 1867, K. u. K. OLt. in der Reſ. des Huſ.-Rgts Gf Hadik von Futak Nr. 8; verm. . . 14. Sept. 1896 mit — Henriette von Borzęcki, geb. 18. Okt. 1874. [Göncz.]

2. Aſt: Fürſten von Teano (Thiano).

Schloß Stübing, Steiermark, Preßburg und Montebello, Italien. — Stammvater: Gf Leopold Stephan, geb. 4. Dez. 1716, † 9. April 1773; Erbung des gräfl. Daunſchen Geldfideikommiſſes (250000 Gulden, geſtiftet 16. Dez. 1758) infolge der 12. Juli 1762 geſchloſſenen Ehe des Gfn Leopold, geb. 24. Okt. 1739, † 4. Okt. 1799, mit Maria Thereſia Gfin von Daun, geb. 24. Nov. 1745, † 19. Okt. 1777, nach dem Ausſterben der ältern Linie der Gfn und Herren von und zu Daun (ſ. Gräfl. Taſchenbuch 1873) 1851; oeſterr. Genehmigung zur Namen- und Wappenvereinigung mit Daun als Gf Pálffy-Daun ab Erdöd 11. März 1853 (Diplom Wien 17. Juli 1855 für Leopold Gfn Pálffy ab Erdöd, geb. 2. Dez. 1807, ſ. unten); oeſterr. Genehmigung zur Fortführung des Titels Fürſt reſp. Fürſtin von Teano (Thiano), der mit der Stadt und dem Lehen von Tiano (in der ital. Prov. Caſerta) dem Gfn Wirich Philipp Lorenz von Daun in Barcelona 24. Sept. 1711 verliehen worden war, für den genannten Gfn Leopold und ſämtliche Mitgl. der Familie 30. Dez. 1876 (Diplom 21. Jan. 1878); ungar. Genehmigung zur Führung des Fürſtentitels 23. Jan. 1879; oeſterr. Wappenvermehrung mit Teano Wien 13. Mai 1877. — S. Jahrg. 1890, S. 374. — Die Nachgeborenen führen den Titel Graf und Gräfin Pálffy-Daun ab Erdöd, Fürſt und Fürſtin von Thiano.

Vilmos (Wilhelm) Vincenz Karl Graf Pálffy-Daun ab Erdöd, Fürſt von Thiano, Marques de Rivola, Fſtl. Gnaden, geb. Wien 15. Juni 1836, Sohn des Fſtn Leopold, geb. Preßburg 2. Dez 1807, † Schloß Stübing 8. Dez. 1900, und ſeiner Gem. Sidonia geb. Przſſin von Lobkowitz, geb. 13. Febr. 1812, verm. Eiſenberg, Böhmen, 6. Nov. 1832, † 20. Juni 1880; Erbgf von Preßburg und ErbOHptm. des Kgl. Schloſſes daſelbſt, ErbOGeſpan des Komitats Preßburg, erbl. Mitgl. des ungar. Oberhauſes, Nutznießer des Gfl. Daunſchen Geldfideikommiſſes und Herr der Hſchaft Stübing, K. u. K. Km. und Gen.-Major des beurl. Standes, ExR des ſouv. Malt.-RrO. ꝛc.; verm. Venedig 9. Aug. 1862 mit — Anita a. d. H. der Marcheſi di Villani-Crivelli, geb. Mailand 20. Jan. 1845, StkrD. und ED. des ſouv. Malt.-RrO.

Kinder: 1) Gfin Anna Maria Antonia Julie, geb. Padua 3. Febr. 1865; verm. Recoaro-Vicentino 26. Aug. 1886 mit Giovanni Conte Degli Aleſſandri, † 25. April 1894. [Schloß Cedri, Petroio und Florenz.]

2) Gf Wilhelm Leopold Bonifacius Maria, geb. Stampfen bei Preßburg 14. Mai 1867, ehem. OGeſpan des Komitats Wieſelburg, K. u. K. Km., ExR des ſouv. Malt.-RrO. ꝛc.; verm. Görz 30. Sept. 1889 mit — Eleonora Gfin von Rugent, geb. Görz 25. April 1867. [Preßburg.]

Kinder: (1) Gfin Eleonore Aimée Anna Marie, geb. Görz 10. Okt. 1890.

(2) Gf Joſeph Wilhelm Leopold Ferdinand Laval Maria Heinrich, geb. Stübing 7. Aug. 1892.

(3) Gfin Maria Anna Eleonora, geb. Preßburg 1. Febr. 1897.

3) Gfin Bianka, geb. Montebello 4. Aug. 1870; verm. Venedig 12. Juni 1894 mit Joſeph Gfn von Gołuchowo-Gołuchowski. [Struſów, Galizien.]

Digitized by Google

Brüder.

1. † Gf Leopold, geb. 20. Nov. 1834, † 22. Sept. 1884; verm. Bodrogolaszi 5. Okt. 1881 mit — Klothilde Olga von Lónyay de Vásáros-Námény und Nagy-Lónya, geb. Budapest 22. Febr. 1845 (calvin.). [Budapest und Visegrád.]
2. Gf Karl Hugo Nikolaus, geb. Wien 30. Juni 1844, Weltpriester, Geh.-Km. S. Heil. des Papstes. [Stübing.]

3. Ast

s. Taschenbuch der Gräfl. Häuser.

II. Johanniſche Linie

s. Taschenbuch der Gräfl. Häuser.

Paliano, s. Colonna. — Pallavicini, s. Rospigliosi, II. — (Pelham-Clinton), s. Newcastle. — Peñaranda, s. Berwick. — Perdisumo, s. della Rocca d'Aspro. — Périgord, s. Talleyrand. — (Perrin), s. Bellune. — (Pérusse), s. des Cars. — Picquigny, s. Luynes. — Piedimonte, s. Caetani. — Piombino, s. Boncompagni-Ludovisi. — Plaisance, s. Maillé de la Tour-Landry.

Pleß*

(a. d. H. Hochberg).

Evangelisch. — Pleß und Fürstenstein, Preuß.-Schlesien. — Schlesischer Uradel, der urkundlich seit 1255 erscheint und dessen Stammreihe mit Kitzold von Hoberg 1312 beginnt; Erwerbung von Rohnstock 2. Jan. 1497, von Fürstenstein um 1509; böhm. Frhr und böhm. Inkolat 28. Sept. 1650; böhm. Gfnstand mit Frhr von Fürstenstein und Wappenbesserung Wien 12. Febr. 1666; Reichsgfnstandsbestätigung mit Wappenbesserung und dem Präd. „Hoch- und Wohlgeboren" Wien 17. März 1683; böhm. Bestätigung mit „Hoch- und Wohlgeboren" Linz 10. Mai 1684; preuß. Erneuerung und Bestätigung des Gfnstandes 25. Okt. 1738; Erwerbung von Neuschloß (zur freien Minderstandesherrschaft erhoben 22. Mai 1660), von Gf Heinrich von Reichenbach-Neuschloß 9. Jan. 1819, des Fstt. Pleß von Hzg Heinrich von Anhalt-Köthen 23. Nov. 1847; preuß. Fst von Pleß (primog.) mit dem Präd. „Fstl. Gnaden" 15. Okt. 1850 (Diplom aus Charlottenburg 10. Dez. 1858); erbl. Mitgl. des preuß. Herrenh. 12. Okt. 1854; preuß. Verleihung des Präd. „Durchlaucht" Berlin 22. Okt. 1861; preuß. Verleihung des Prinzentitels an den jedesmaligen erstgebornen Sohn des Fstn in Gastein 3. Aug. 1881. — S. Jahrg. 1855, S. 197, und 1857, S. 172. — Die Nachgeborenen — außer dem Erstgeborenen — führen den Titel Graf und Gräfin von Hochberg, Freiherr und Freiin zu Fürstenstein.

Hans Heinrich XI. 2. Fürst von Pleß, Graf von Hochberg, Freiherr zu Fürstenstein ꝛc., Durchl., geb. Berlin 10. Sept. 1833, Sohn des 1. Fstn Hans Heinrich X., geb. 2. Dez. 1806, † 20. Dez. 1855, und seiner Gem. Ida geb. von Stechow a. d. H. Kotzen, geb. 25. März 1811, verm. 6. Juni 1832, † 30. Sept. 1843; Herr des Fstt. Pleß und der freien Standesherrschaft Fürstenstein mit Waldenburg und Friedland, Schlesien; erbl. Mitgl. des preuß. Herrenh., Kgl. preuß. Oberstjägerm., Gen. der Kav. à la suite d. A., Kanzler des Schw. AO., RRr

Digitized by Google

des Joh.-O. ꝛc.; verm. I) Zützen 15. Jan. 1857 mit Marie von Kleist a. d. H. der Gfn von Kleist, geb. 1. Okt. 1828, † 17. Jan. 1883; II) Schlobitten 27. Febr. 1886 mit — Mathilde Burggfin und Gfin zu Dohna-Schlobitten, geb. Canthen 20. Aug. 1861, ED. des Kgl. bayer. Theresien-O.

Kinder: a) 1r Ehe: 1) Hans Heinrich XV. Pr. von Pleß, Gf von Hochberg, Frhr zu Fürstenstein, geb. Pleß 23. April 1861, Kais. deutscher Leg.-Sekr., Hilfsarb. beim Ausw. Amte und Kgl. preuß. Rittm. à la suite d. A.; verm. London 8. Dez. 1891 mit — Mary Theresa Olivia West a. d. H. der Earls Delawarr, geb. Ruthin Castle 28. Juni 1873, ED. des Kgl. bayer. Theresien-O. [Berlin.]

Sohn: Gf Hans Heinrich XVII. Wilhelm Albert Eduard, geb. Berlin 2. Febr. 1900.

2) Gfin Ida Luise, geb. Pleß 29. Juli 1863; verm. Fürstenstein 10. Sept. 1881 mit Friedrich Gfn zu Solms-Baruth.

3) Gf Konrad Eduard, geb. Pleß 21. März 1867, Kgl. preuß. OLt. a. D. [Dambrau bei Oppeln.]

4) Gf Friedrich Maximilian, geb. 3. Mai 1868. [Florenz.]

— b) 2r Ehe: 5) Gf Wilhelm Bolko Emanuel, geb. Pleß 15. Dez. 1886.

9) Gfin Anna, geb. Pleß 24. Febr. 1888.

Geschwister.

1. Gfin Anna Karoline, geb. Fürstenstein 23. Juli 1839; verm. I) Pleß 6. Juni 1858 mit Heinrich XII. Pr. Reuß J. L. Durchl., † 15. Aug 1866; II) Fürstenstein 25. Sept. 1869 mit Heinrich XIII. Pr. Reuß J. L. Durchl., † 3. Jan. 1897.

2. Gf Hans-Heinrich XIV. Bolko, geb. Fürstenstein 23. Jan. 1843, Herr der Freien Minder-Standesherschaft (s. oben) Neuschloß, Kr. Militsch-Trachenberg, und von Rohnstock, Kr. Bolkenhain, Schlesien, erbl. Mitgl. des preuß. Herrenh., Kgl. preuß. Major a. D. und Gen.-Intendant der Kgl. Schauspiele, Exz., RRr des Joh.-O. ꝛc.; verm. Saabor 2. Sept. 1869 mit — Eleonore Prinzessin von Schönaich-Carolath, geb. 25. Mai 1848. [Berlin.]

Kinder: 1) Gfin Marie-Agnes Friederike Ferdinande, geb. Rohnstock 4. Juni 1871; verm. das. 3. Aug. 1901 mit Karl Gfn von Pückler, Botsch.-Rat in St. Petersburg.

2) Gf Hans-Heinrich XVI., geb. Rohnstock 19. Mai 1874, Kgl. preuß. Lt. im Rgt der Gardes du Corps, kmdt zur Botsch. in Rom.

3) Gf Friedrich-Franz, geb. Rohnstock 15. Sept. 1875, Kgl. preuß. Lt. im 2. GDrag.-Rgt. [Berlin.]

4) Gf Hans-Ferdinand, geb. Rohnstock 21. Nov. 1879, Kgl. preuß. Lt. im 1. GRgt z. F. [Potsdam.]

5) Gf Gottfried, geb. Rohnstock 29. Jan. 1882. [...]

6) Gfin Renata Erdmute Charlotte Marie, geb. Rohnstock 7. Juli 1883.

Poggio Nativo, s. Borghese. — Poggio-Suasa, s. Ruspoli, III. — Poix, s. Noailles. — Poli, s. Civitella-Cesi.

Polignac*

(a. d. H. Chalencon).

Katholisch. — Paris, 10 Place de la Concorde. Schloß St. Pierre-le-Vieux und Schloß St.-Jean-du-Gardonnay, Dpt Seine-inférieure, und Schloß Polignac, Haute-Loire. — Der ritterlichen Familie Chalencon (jetzt Chalançon, Dpt Haute-Loire) Stamm-

Digitized by Google

reihe läßt sich bis 1031 zurückverfolgen; Pierre Armand XI. de Chalencon nimmt aus der Erbschaft seiner Gem. Valpurge, des Randonnet Armand XI., † 1421, Vicomte de Polignac en Velay, Dpt Haute-Loire, Schwester und Erbin, den Namen Polignac um 1421 an; bestätigt durch das Parlament von Poitiers 1431 und 1435, von Paris 1464; Jules François Armand Vicomte de Polignac, geb. 7. Juni 1745, † 21. Sept. 1817, wurde franz. Duc (primog.) 20. Sept. 1780 unter Erhebung der Vicomté Polignac zum Hzgt. durch Patent vom Nov. 1783; Pair von Frankreich 4. Juni 1814; röm. Principe für des 1. Duc 2. Sohn Jules (s. unten) 21. Juli 1820; franz. Anerkennung 30. Juli 1822; unbeschränkte Eintragung in die Fstnklasse der bayer. Adelsmatrikel für diesen 2. Sohn 17. Aug. 1838. — S. Jahrg. 1841, S. 140, 1848, S. 181, und 1899, S. 478. — Die Nachgeborenen des gen. Fsln Jules führen den Titel Fürst und Fürstin von Polignac, die übrigen Nachkommen des 1. Duc den Titel Comte und Comtesse de Polignac.

Armand Héraclius Marie Duc de Polignac, geb. Paris 14. Juni 1843, Sohn des Duc Armand, geb. 12. Aug. 1817, † 17. März 1890; folgte seinem Vater; ehem. franz. Kav.-Off.; verm. Paris 27. April 1871 mit Odette Frotier de Bagneux a. d. H. der Comtes de Bagneux, geb. 12. Sept. 1848, † 17. April 1893.

Söhne: 1) Fst Armand Jules Marie, geb. Paris 2. Febr. 1872. [Paris.]
2) Fst Henri Marie Joseph, geb. Paris 2. Jan. 1878, franz. Ult. im 103. Inf.-Rgt. [Paris.]
3) Fst François Marie Joseph Sosthène, geb. Paris 4. Okt. 1887.

Geschwister.

1. Fst Armand Crillon Ludovic Marie, geb. St.-Jean-du-Cardonnay 18. Sept. 1848, ehem. franz. Kav.-Off. [Paris, 10 Place de la Concorde.]
2. Fstin Marie Valentine Yolande, geb. Paris 18. Jan. 1855; verm. das. 27. Mai 1875 mit Guy Comte de Bourbon-Chalus. [Paris, 10 Place de la Concorde, und Schloß Tourv, Allier.]
3. Fstin Emma Marie, geb. Paris 4. Juni 1858; verm. . . Aug. 1878 mit Joseph Comte de Gontaut-Biron. [Paris, 10 Place de la Concorde, und Schloß Navailles bei Pau.]

Mutter.

Verw. Ducheſſe Amélie de Polignac, geb. des Balbes de Berton de Crillon a. d. H. der Ducs de Crillon, geb. 13. März 1823; verm. 14. Juni 1842. [Paris, 10 Place de la Concorde, und Schloß St.-Jean-du-Cardonnay.]

Vaters-Halbbrüder

aus des Großvaters, des Fsln Jules, geb. 14. Mai 1780 [in Bayern bei der Fstnklasse unbeschränkt eingetragen 17. Aug. 1838], † 29. März 1847, 2. Ehe mit Hon. Charlotte verw. Comteſſe (César, † 20. Jan. 1823) de Choiſeul, geb. Parkyns a. d. H. der Lords Rancliffe, geb. 6. Jan. 1792, verm. 3. Juni 1824, † 2. Sept. 1864.

1. † Fürſt Alphonſe, geb. 27. März 1826, † 30. Juni 1863; verm. Paris 5. Juni 1860 mit — Jeanne Emilie Mirès, geb. . . (wiederverm. im Juli 1865 mit Guſtave Rozan [. . .]).
   Tochter: Fstin Jeanne Louiſe Marie, geb. Paris 11. März 1861; verm. das. 6. Febr. 1889 mit Guillaume Vicomte d'Dilliamſon, † 30. Aug. 1897, franz. Kav.-Kpt. [St. Germain-en-Laye.]
2. Fst Charles Ludovic Marie, geb. London 24. März 1827; verm. Dülmen 28. Jan. 1874 mit — Gabriele Przſſin von Croy Durchl., geb. 5. Jan. 1835. [Paris, 28 Boul. Flandrin.]
3. Fst Camille Armand Jules Marie, geb. Millemont 16. Febr. 1832; verm. I) Ingelheim 4. Nov. 1874 mit Marie Langenberger, geb. 7. Juni 1852, † 16. Jan. 1876; II) London 3. Mai 1883 mit — Margaret Elizabeth Knight, geb. Schloß Source, Loiret, . . . [Villa Jeſſie, Cannes, und Schloß Podwein, Radmannsdorf, Krain.]

Digitized by Google

Kinder: a) 1r Ehe: 1) Fstin Marie Armande Mathilde, geb. Paris 8. Jan. 1876; verm. daſ. 12. Febr. 1895 mit Alfred Comte de Chabannes-la-Palice. [Paris.]
— b) 2r Ehe: 2) Fstin Conſtance Mabel, geb. London 29. Jan. 1884.
3) Fstin Hélène Agnès Anne, geb. Wien 30. Juni 1886.
4) Fſt Viktor Mansfield Alfred, geb. London 17. Juni 1899.

4.† Fſt Edmond Melchior Jean Marie, geb. Paris 19. April 1834, † daſ. 9. Aug. 1901; verm. Paris 15. Dez. 1893 mit — Winnaretta Eugenie Singer, geb. New York 9. Jan. 1865 (verm. in 1. Ehe, die durch den Päpſtl. Stuhl für nichtig erklärt wurde 1. Febr. 1892, 28. Juli 1887 mit Louis de Scey-Montbéliard). [Paris, 1 Rue Cortambert.]

Großvaters-Bruder

aus des Urgroßvaters, des 1. Duc Jules François Armand, geb. 7. Juni 1745, † 21. Sept. 1817, Ehe mit Martine de Polaſtron, geb. 8. Sept. 1749, verm. 7. Juli 1767, † 9. Dez. 1793.

† Comte Melchior de Polignac, geb. 27. Dez. 1781, † 2. Febr. 1855; verm. mit Alphonſine Comteſſe Le Vaſſor de la Touche, geb. 15. Sept. 1791, † 22. Juni 1861.

Söhne: 1) † Comte Jules de Polignac, geb. 31. Aug. 1812, † 3. Sept. 1856; verm. 16. Juni 1847 mit Clotilde verw. Marquiſe (. .) de Polignac, geb. de Choiſeul-Praslin, geb. 19. Juni 1821, † 15. Jan. 1885.
Töchter: (1) Comteſſe Marie Camille Calixte, geb. Paris 5. Sept. 1848; verm. daſ. 10. März 1870 mit Louis Marie Charles Marquis du Pleſſis d'Argentré. [Schloß Le Pleſſis.]
(2) Comteſſe Iſabelle Céſarine Calixte, geb. Paris 9. Jan. 1851; verm. daſ. 11. Juni 1872 mit Pierre Adalbert Frotier Comte de Bagneux. [Schloß Limésy, Dpt Seine-inf.]

2) † Comte Charles, geb. 22. Dez. 1824, † 5. Sept. 1881; verm. 27. März 1851 mit Caroline Joſéphine Lenormand de Morando, geb. 27. Jan. 1828, † 1. Jan. 1883.
Söhne: (1) Melchior Jules Marie Guy Marquis de Polignac, geb. Kerbaſtic, Morbihan, 20. Juli 1852, vorm. Kav.-Off.; verm. Reims 19. Juni 1879 mit — Jeanne Alexandrine Louiſe Pommery, geb. Reims 14. März 1857. [Schloß Kerbaſtic, Morbihan, und Paris, 26 Avenue Montaigne.]
Kinder: a. Comte Marie Charles Jean Melchior, geb. Joigny, Yonne, 27. Sept. 1880. [. . . .]
b. Comteſſe Diane Marie Joſéphine Louiſe, geb. Kerbaſtic 6. Dez. 1882.
c. Comte Charles Marie Céſar Ludovic, geb. Kerbaſtic 4. Aug. 1884.
d. Comte Jean Marie Henri Melchior, geb. Paris 11. Juni 1888.
(2) Comte Melchior Marie Henri Georges, geb. Kerbaſtic 20. Juni 1856, Geh. Km. **di spada e cappa** S. Heil. des Papſtes; verm. Paris 29. Nov. 1897 mit — Conſtance Agnès Gratienne Loppin de Montmort, geb. Schloß Laboulaye, Saône-et-Loire, 8. April 1866 (verm. in 1. Ehe, die vom Päpſtl. Stuhl für nichtig erklärt wurde . ., im Juli 1883 mit Charles Lauretti Godefroy Marquis de Montalembert d'Eſſé). [Schloß Lavoulte-Polignac bei Lavoulte a. Loire, und Paris, 4 Rue Galliera.]
(3) Comte Marence Melchior Edouard Marie Ludovic, geb. Kerbaſtic 13. Dez. 1857; verm. Paris 10. Okt. 1881 mit — Suzanne Marie Anne Stéphanie Françoiſe de la Torre y Mier, geb. Merico 2. Sept. 1858. [Schloß Kerscamp, Morbihan.]
Kinder: a. Comteſſe Joſéphine Marie Louiſe, geb. Merico 4. Juli 1882.
b. Comteſſe Marie Louiſe Antoinette Anne Géorgine Madeleine, geb. Kerscamp, Morbihan, 26. März 1884.
c. Comte Xavier Marie Iſidore Marence Melchior, geb. Kerscamp 27. Nov. 1886.
d. Comteſſe Anne Marguerite Marie Joſéphine Suzanne, geb. Kerscamp 18. Nov. 1889.

Digitized by

e. Comte Marence Thomas Marie Joseph Michel, geb. Kerscamp 6. März 1892.
f. Comte Bertrand Marie Louis Melchior Raymond, geb. Kerscamp 9. Dez. 1893.
g. Comte Pierre Marie Xavier Raphaël Antoine Melchior, geb. Kerscamp 24. Okt. 1895.

Poniatowski,

s. Jahrg. 1901, S. 388.

Poninski,

s. Jahrg. 1900, S. 414.

Ponte-Corvo, s. Murat. — Pontelandolfo, s. Brancaccio. — Pontevès, s. Sabran-Pontevès.

Porcia.*

Katholisch. — Schloß Porcia, Friaul, Italien, und Spittal, Kärnten. — Friauler Dynasten, die ihre Abstammung von den Gfn von Sicambria in Pannonien herleiten und als Besitzer der Gfschaft Porcia zuerst 1181 erscheinen; Großes Palatinat d. d. Udine 12. Aug. 1369; Oberst-Erbldhofm. der gefürsteten Gfschaften Görz und Gradiska um 1620; Reichsfürst (primog.) mit „Hochgeboren" und „lieber Oheim" Wien 17. Febr. 1662, erloschen 8. April 1698 — Reichsfürstenstands- (primog.) Übertragung Wien 3. Sept. 1698, erloschen 14. Febr. 1827 —; weiterübertragen 14. Febr. 1827. 19. Jan. 1875 und 20. April 1896; Besitz: die Hschaften Spittal, Afritz, Oberdrauburg und Flaschberg, Pittersberg und Goldenstein, Grünburg und Möderndorf, Senosetsch und Prem und in Verbindung mit diesem Besitze erbl. Mitgl. des Herrenh. des oesterr. Reichsrats 30. Juli 1867. — S. Jahrg. 1836, S. 187; 1848, S. 184, und 1849, S. 177. —

Die Nachgeborenen führen den Titel Graf und Gräfin Porcia.

Ludwig Fürst Porcia, Graf von Ortenburg, Mitterburg, Porcia und Brugnera, Fstl. Gnaden, geb. Belényes 4. Sept. 1839, Sohn des Gfn Otto Porcia, geb. 25. Dez. 1795, † 26. Mai 1860, und der Anna geb. Popovits, geb. 2. Juni 1814, verm. 6. Mai 1838, † 24. Okt. 1884; folgte dem Enkel eines älteren Bruders seines Großvaters, dem Fstn Ferdinand, geb. 11. Okt. 1834, † 20. April 1896; erbl. Mitgl. des Herrenh. des oesterr. Reichsrats und Oberst-Erbldhofm. der gefürsteten Gfschaft Görz; verm. Budapest 2. Juli 1866 mit Eleonore Jordan, geb. Budapest 4. Febr. 1844, † das. 14. März 1900.

Kinder: 1) Gf Aladár, geb. Belényes 27. März 1867; verm. Budapest 24. Juni 1886 mit — Anna Ging, geb. Budapest 26. März 1868. [Schloß Porcia und Spittal.]

Kinder: (1) Gf Ferdinand, geb. Budapest 23. März 1891.
(2) Gfin Eleonore, geb. Budapest 23. Dez. 1893.

2) Gfin Luise, geb. Belényes 10. März 1868; verm. Budapest 9. Febr. 1888 mit Michael Koller von Kollerffy. [Budapest.]
3) Gfin Lucie, geb. Belényes 26. Juli 1869; verm. Budapest 2. Juni 1894 mit Alexander Schwaabe, Kgl. ungar. Honvéd-Olt. [Budapest.]
4) Gfin Elvira, geb. Belényes 30. Aug. 1870; verm. Budapest 9. Febr. 1895 mit Dr. Stefan Thomka. [Budapest.]

Digitized by Google

5) Gfin Leopoldine, geb. Kimpány 31. März 1873; verm. Budapeſt 24. Febr. 1892 mit Bela Mayer, Fabrikbeſ. [Budapeſt.]
6) Gf Ludwig, geb. Belényes 20. April 1875, K. K. OLt. des Szegediner 3. Ldw.-Huſ.-Rgts; verm. Arad 20. Nov. 1897 mit — Ella von Fábián, geb. Arad 21. Dez. 1875. [Arad.]

Vaters-Halbbruder

aus des Großvaters, des Gfn Antonio Emanuele, geb. 1. Jan. 1769, † 18. Jan. 1842, 2. Ehe mit Marianna Nobile Navarra, geb. 4. März 1795, verm. 22. April 1825, † 29. Juli 1867.

† Gf Ermes, geb. 6. Juni 1827, † 18. Jan. 1899; verm. I) Pordenone 24. Okt. 1859 mit Giuſeppina Comteſſa Fenicio, geb. 10. Juni 1835, † 8. Mai 1861; II) Pordenone 26. Nov. 1862 mit — Elena Comteſſa di Montereale Mantica, geb. Pordenone 22. Okt. 1837. [Schloß Porcia.]

Kinder: a) 1r Ehe: 1) Gfin Bianca, geb. Porcia 11. Mai 1860; verm. daſ. . . mit Gaspare Luigi Berti. [. . .]
— b) 2r Ehe: 2) Gfin Giuſeppina, geb. Porcia 4. Juni 1865; verm. daſ. 27. April 1892 mit Ottavio Nobile de Policreti, † 15. Juli 1899. [Schloß Aviano.]
3) Gfin Tereſa, geb. Porcia 9. Jan. 1867; verm. daſ. 9. Nov. 1897 mit Orazio Conte d'Arcano. [Schloß Arcano. Udine.]
4) Gf Alfonſo-Gabriele, geb. Porcia 21. Sept. 1868, Dr. jur., EHr des ſouv. Malt.-RrO. [Schloß Porcia.]
5) Gf Eugenio, geb. Porcia 4. Nov. 1869, Prior von S. Angelo „extra moenia Purliliarum".

Großvaters-Bruder

aus des Urgroßvaters, des Gfn Alfonſo-Antonio, geb. 7. Dez. 1732, † 18. Dez. 1804, Ehe mit Leopolde Gfin von Attems, geb. . . ., verm. . . ., † . . .

† Gf Ferdinand, geb. 1. Aug. 1762, † 22. Febr. 1835; verm. 17. Aug. 1787 mit Felicità Conteſſa Seriman, geb. . . ., † . . .

Sohn: † Fſt Leopold, geb. 31. Juli 1801, † 3. Febr. 1878; verm. 25. Nov. 1832 mit Carolina de Púerari, geb. 4. April 1806, † 14. März 1885.
Tochter: Gfin Silvia, geb. Zara 18. Okt. 1840; verm. Porcia 15. Juni 1868 mit Leopoldo Cavaliere Bagnoli. [Porcia.]

Portland*

(a. d. H. Cavendiſh-Bentinck), ſ. Jahrg. 1901, S. 389.

Praslin, ſ. Choiſeul-Praslin.

Putbus*

(a. d. H. Wylich und Lottum).

Lutheriſch. — Schloß Putbus auf Rügen. — Kleveſches Geſchlecht, das ſeine Abkunft von den 1158 erſcheinenden Herren von Steenhuis herleitet, von denen Adolf eine Bata von Wylacken 1317 heiratete; Peter von Wylich Erbdhofm. des Hzgts Kleve 1446; Johann Chriſtoph von Wylich, infolge ſeiner Vermählung mit der Erbin des erlöſchenden gleichfalls Kleveſchen Geſchlechtes von Lottum, Frhr von Lottum 1. Juli 1608; Reichsgf d. d. Wien 20. Jan. 1701, preuß. Anerkennung 14. Juni 1701; preuß. Übertragung der Fſtl. Würde zu Putbus (primog.) mit dem Präd. „Durchlaucht" auf Wilhelm Gfn von Wylich und Lottum, geb. 16. April 1833 (ſ. unten), infolge der Ehe ſeines Vaters mit Klothilde, des Wilhelm Malte, letzten Fſtn zu Putbus a. d. H. Putbus, geb. 1. Aug. 1783, † 26. Sept. 1854, Tochter, Berlin 4. März

Digitized by Google

1861 (Diplom Berlin 10. Febr. 1862); Erbldmarschall im Fst. Rügen und der Lande Barth d. d. Königsberg 18. Okt. 1861. (Das Haus derer zu Putbus stammte von Stoislav I., des Jaromar I. Fsten zu Rügen, † 1218, jüngerm Bruder, † 1207, der das Schloß Podebusch oder Putbuske mit 15 Dörfern und allen Hoheitsrechten zu freier Verfügung erhielt 1193, und erlangte folgende Titel ꝛc.: dän. Frhr von Einsiedelsburg und Klorop 25. Mai 1672, Reichsgf zu Putbus Wien 23. Dez. 1727, schwed. Gf 1. Febr. 1731, Erbldmarschall von Neuvorpommern und Rügen 1650, bestätigt 1728, schwed. Fst zu Putbus [primog.] Stralsund 27. Mai 1807; Errichtung des Fideikommisses Putbus 7. März 1839, Erhebung der Hschaft Putbus zur Gfschaft 15. Okt. 1840.) — S. Jahrg 1836, S. 191; 1844, S. 164, u. 1848, S. 186. — Die Nachgeborenen führen den Titel Gräfinnen von Wylich und Lottum mit dem Präd. Hochgeboren.

Wilhelm Malte 1. Fürst und Herr zu Putbus, Graf von Wylich und Lottum, Durchl., geb. Neapel 16. April 1833, Sohn des Gfn Friedrich von Wylich und Lottum, geb. 3. Mai 1796, † 13. Okt. 1847, und seiner Gem. Klothilde, geb. Gfin und Herrin zu Putbus, geb. 25. April 1809, verm. 7. Okt. 1828, † 19. Okt. 1894, folgte 1860 nach einer Bestimmung seines mütterlichen Großvaters, des Fsten Wilhelm Malte zu Putbus (s. oben), seiner Großmutter, der substituierten Fkherrin Fstin Luise geschiedenen Gfin von Veltheim, geb. von Lauterbach, geb. 7. Okt. 1784, † 27. Sept. 1860, in den Besitz der Gfschaft Putbus und 1876 seinem älteren Bruder, dem Gfn Moritz von Wylich und Lottum, geb. 19. Juli 1829, † 10. Jan. 1876, in den Besitz des Gfl. von Wylich und Lottumschen Fideikommisses Lissa, Kr. Neumarkt, Schlesien; Herr auf Mittelhof, Langenhanshagen, Neuhof, Hof und Falkenkoppel, Kr. Franzburg, und auf Neklade, Kr. Rügen, Erbldmarschall im Fstt. Rügen und der Lande Barth, erbl. Mitgl. des preuß. Herrenh., Kreisdeput. des Kr. Rügen, Kgl. preuß. Gen.-Lt. à la suite d. A., RRr des Joh.-O. ꝛc.; verm. Bartensleben 1. Juli 1857 mit Wanda von Veltheim, geb. 12. Juli 1837, † 18. Dez. 1867.

Töchter: 1) Marie Luise Klothilde Agnes, geb. Merseburg 31. Mai 1858, EO. des Kgl. bayer. Theresien-O.; verm. Putbus 16. Mai 1877 mit Franz von Veltheim, Erbmarschall im Hzgt. Magdeburg, Kgl. preuß. Kbrn. [Harbke, Reg.-Bez. Magdeburg.]

2) Asta Eugenie, geb. Berlin 16. Jan. 1860, EO. des Kgl. bayer. Theresien-O.

3) Viktoria Wanda, geb. Berlin 1. Febr. 1861; verm. Putbus 18. Jan. 1888 mit Ludolf von Veltheim a. d. H. Ostrau, Kgl. preuß. Rittm. im Kür.-Rgt Kgin (pomm.) Nr. 2. [Pasewalk.]

4) Margarete Rosa Alma, geb. Putbus 22. Sept. 1864; verm. das. 22. Sept. 1882 mit Hans Wurmb von Zinck, † Neu-Coswig 7. Dez. 1892, Rittm. a. D. [Hannover.]

5) Wanda Augusta, geb. Berlin 2. Dez. 1867; verm. Putbus 17. Juni 1886 mit Ernst Fsten zu Löwenstein-Wertheim-Freudenberg Durchl.

Radolin.*

Katholisch. — Schloß Jarotschin, Prov. Posen. — Großpolnischer Uradel des Stammes und Wappens Lasota, dessen urkundlicher Ahnherr Boguslaus von Koszuty, Reg.-Bez. Posen, 1253 ist; Ererbung von Radolina infolge der Ehe des Stanislaus Koszutski mit Dorothea, Erbtochter von Radolina, und hieraus abgeleitete Annahme des Namens Radolinski um 1545; Erwerbung von Jarotschin (s. oben) um 1660; preuß. Gf von Radolin-Radolinski Berlin 17. Febr. 1836; erbl. Mitgl. des preuß. Herrenh. 20. Aug. 1879; preuß. Fst von Radolin (primog., an den Besitz der gleichzeitig zur Gfschaft Jarotschin erhobenen Fkhschaft Jarotschin geknüpft) mit dem Präd. „Durchlaucht" Charlottenburg 16. April 1888. — S. Jahrg. 1890, S. 336. — Die Nachgeborenen führen den Titel Graf und Gräfin von Radolin.

Hugo Julius Raoul Eduard Leszczyc 1. Fürst von Radolin Durchl., geb. Posen 1. April 1841, Sohn des Ladislaus Leszczyc Gfn von Radolin-Radolinski, geb.

Digitized by Google

6. Nov. 1808, † 19. April 1879, und seiner Gem. Josephine geb. Gfin von Radolin-Radolinska, geb. 6. März 1809, verm. 1. Mai 1840, † 6. Juli 1880; Fkherr der Gfschaft Jarotschin und des Fstl. von Radolinschen Geld-Fideikommisses, erbl. Mitgl. des preuß. Herrenh., Kgl. preuß. Khr, Oberst-Truchseß und WGRat, OHofmarschall weil. des Kaisers Friedrich III., Kais. deutscher Botschafter in Paris, ERr des souv. Malt.-RrO., Rr des Schw. AO. ꝛc.; verm. I) London 4. Juli 1863 mit Lucy Katharina Wakefield, geb. 1841, † 18. März 1880; II) Oberglogau 4. Juni 1892 mit — Johanna Reichsgfin von Oppersdorff, geb. 15. Mai 1864.

Kinder: a) 1r **Ehe:** 1) Gf Alfred Bernhard Johannes Howard Gurney Leszczyc, geb. Jarotschin 18. April 1864, Erbherr auf Tulce, Kr. Schroda, und Herr der Hschaft Ponoschau-Sorowski, Kr. Lublinitz, Kgl. preuß. Rittm. à la suite d. A.; verm. Konstantinopel 4. Jan. 1894 mit — Elisabeth Gfin von Königsmarck, geb. 27. Juni 1866 (evang.). [Patoka bei Schierochau, OSchlesien.]

Kinder: (1) Gfin Lucie Charlotte Elisabeth Josephine Eleonore, } geb. Berlin
(2) Gf Wilhelm Johannes-Hugo Alfred Julius Alexander, † 28. Aug. 1894.

2) Gfin Lucy Josephine Julie, geb. Nancy 21. Juni 1872; verm. Dresden 23. Jan. 1899 mit Karl Gfn von Moy de Sons, Kgl. bayer. Km. und Leg.-Rat bei der Gesandtschaft in Wien.

— b) 2r **Ehe:** 3) Gf Peter Alexander Wilhelm Maria Leszczyc, geb. St. Petersburg 2. Febr. 1898.

Radziwill.

A. Altes litauisches Haus.

Katholisch. — Litauisches Bojarengeschlecht, dessen urkundliche Stammreihe mit Wojszund, † 1412, beginnt; aufgenommen unter den polnischen Adel zum Wappen Trąmba d. d. Horodło 2. Okt. 1413; Radziwill Palatin von Troki 1466; Reichsfst von Goniondz und Medele, Gouvt Grodno, Innsbruck 25. Febr. 1515; litauische Anerkennung des Fürstenstandes d. d. Brześć-litewski 1518; Ererbung der Hschaften Nieświez, Gouvt Minsk, und Olyka, Wolynien, infolge der Ehe des Johann Barbatus, geb. 1474, † 1522, mit Hanna Kiszka 1532; Bestätigung des Fürstenstandes Augsburg 10 Dez. 1547 für Nikolaus Radziwill, litauische Anerkennung Krakau 14. Jan. 1549; Gf von Szydłowiec, Gouvt Radom, infolge der Ehe des Fstn Nikolaus Niger, geb. 4. Febr. 1515, † 28. Mai 1565, mit Elisabeth Szydłowiecka, sowie Erhebung von Szydłowiec zur Reichsgfschaft d. d. Wien 10. Juli 1558; poln. Anerkennung des Fürstenstandes d. d. Lublin 1. Juli 1569 und Bestätigung Lublin 11. Aug. 1569; Errichtung der Ordinate Nieświez, Olyka und Kleck, Gouv. Minsk, 1587; die folgenden Linien stammen von des Fstn Dominik Nikolaus, 5. Ordinaten von Kleck, geb. 1643, † 27. Juli 1697, drei Söhnen. — S. Jahrg. 1836, S. 192; 1848, S. 187, und 1891, S. 388. — Die Nachgeborenen führen den Titel Prinz und Prinzessin Radziwill.

I. Linie.

In Litauen und in der Provinz Posen. — Stammvater: Fst Johann Nikolaus, 6. Ordinat von Kleck, geb. 17. Mai 1681, † 20. April 1729; Ererbung der Ordinate Nieświez, Olyka und Mir mit dem Aussterben (im leg. Mannesstamme) einer älteren Hauptlinie (vgl. Jahrg. 1891, S. 392) 11. Nov. 1813; die folgenden Äste stammen von des Fstn Michael Hieronymus, geb. 10. Okt. 1744, † 28. März 1831, zwei Söhnen. — S. Jahrg. 1836, S. 192, und 1848, S. 187.

1. Ast.

Stammvater: Fst Anton Heinrich, geb. 13. Juni 1775, † 7. April 1833, 12. Ordinat von Nieświez und 10. Ordinat von Olyka; Erhebung von Przygodzice zur Gfschaft 10. Sept. 1840;

Digitized by

preuß. Bestätigung des Präd. „Durchl." für die gesamte Nachkommenschaft des Fsten Anton Heinrich (von dessen zwei Söhnen die folgenden Zweige stammen) Berlin 16. Dez. 1861.

1. Zweig.

Berlin W, Pariser Platz 3. und Nieśwież, russ. Gouvt Minsk. — Stammvater: Fst Wilhelm, geb. 19. März 1797, † 5. Aug. 1870; Ererbung des Ordinats Kleck von einem älteren (8. Jan. 1885 im Mannesstamme erloschenen) Aste, sowie der Ordinate Nieśwież und Mir durch Teilung mit dem 2. Zweig (s. unten) 1876. — S. Jahrg. 1891 S. 394.

Friedrich Wilhelm August Karl Edmund Nikolaus Anton Fürst Radziwill, Herzog von Nieswiez, Graf von Mir, 14. Ordinat von Nieswiez, 11. Ordinat von Kleck und Dawidgródek, Durchl., geb. Teplitz 31. Juli 1833, Sohn des Fsten Wilhelm (s. oben) und seiner Gem. Mathilde geb. Gfin Clary und Aldringen, geb. 13. Jan. 1806, verm. 4. Juni 1832, † 4. Nov. 1896, folgte seinem Vater in dessen Anteil des gemeinschaftlichen Besitzes 5. Aug. 1870 und teilte mit seinem Vetter 1876 (s. oben); Mitgl. des preuß. Herrenh., Kgl. preuß. Gen. d. Art. z. D. à la suite des 1. GFeld-Art.-Rgts und Gen.-Adj. des Deutschen Kaisers und Königs von Preußen, Kr des Schw. AO. 2c.; verm. Sagan 3. Okt. 1857 mit — Marie Dorothea Elisabeth a. d. H. der Marquis de Castellane, geb. Paris 19. Febr. 1840, ED. des Kgl. bayer. Theresien-O. 2c.

Kinder: 1) Pr. Friedrich Wilhelm Nikolaus Paul Georg, geb. Berlin 11. Jan. 1860, Kgl. preuß. OLt. a. D.; verm. Paris 6. Okt. 1883 mit — Maria Rosa Gfin Branicka, geb. Paris 8. Okt. 1863. [Nieswiez.]

Kinder: (1) Przssin Pauline Sophie Elisabeth Mathilde Gabriele Antonie Rosa, geb. Berlin 26. Nov. 1884.

(2) Pr. Wilhelm Raphael Nikolaus Anton Albrecht, geb. Berlin 30. Okt. 1885.

(3) Pr. Nikolaus Heinrich Karl, geb. Berlin 5. Dez. 1886.

(4) Pr. Leo Ladislaus Nikolaus, geb. Berlin 22. Dez. 1888.

(5) Przssin Katharina Pauline Elisabeth Therese, geb. Berlin 29. Dez. 1889.

(6) Przssin Helene Anna Pelagie Hedwig Euphemie Elisabeth, geb. Nieswiez 6. März 1894.

2) Przssin Mathilde Marie Elisabeth, geb. Berlin 1. Nov. 1861, K. u. K. PD. und StkrD.; verm. Berlin 6. Juni 1885 mit Roman Gfn Potocki. [Łańcut, Galizien, und Wien, Franzensring 22.]

3) Przssin Helene Auguste Pauline Sophie Marie, geb. Berlin 14. Febr. 1874; verm. Berlin 28. April 1892 mit Joseph Gfn Potocki. [Antoniny, Gouvt Wolynien.]

4) Pr. Wilhelm Johann Stanislaus, geb. Berlin 6. Febr. 1880, Kgl. preuß. Lt. à la suite des Königs-Ul.-Rgts (1. hannov.) Nr. 13. [Hannover.]

Geschwister.

1. Przssin Friederike Wilhelmine Luise Marianne Mathilde, geb. Berlin 16. Okt. 1836, K. u. K. PD. und StkrD.; verm. Teplitz 9. Okt. 1867 mit Hugo Fsten zu Windisch-Graetz.

2. Pr. Friedrich Wilhelm Johann, geb. Berlin 26. Febr. 1843, Kgl. preuß. Rittm. a. D.; verm. Paris 9. Juni 1887 mit — Marie Wladislawa Gfin Mostowska, geb. 8. Juni 1864. [Cerkliszki bei Wilna.]

3. Pr. Adam Karl Wilhelm, geb. Berlin 12 Juli 1845, Kgl. preuß. Major a. D., Kais. russ. Kskr [Warschau]; verm. Werchownia, Gouvt Kiew, 26. Okt. 1873 mit — Katharina Gfin Rzewuska, geb. St. Petersburg 30. März 1858, ED. des Kgl. bayer. Theresien-O. [Kapstadt.]

Kinder: 1) Przssin Viktoria Euphemia Eva Luise, geb. Berlin 5. April 1876. [Wien und Haasberg, Krain.]

2) Przssin Ada Hedwig Felicie Wanda, geb. Chocieszewice, Prov. Posen, 30. Jan. 1877; verm. St. Petersburg 6. Mai 1895 mit Gebhard Fsten Blücher von Wahlstatt.

Digitized by Google

3) Przſſin Anna Maria Johanne Gabriele, geb. Berlin 14. März 1878. [Wien und Haasberg, Krain.]
4) Pr. Raphael Nikolaus Demetrius Hugo Adam Waclaw, geb. Berlin 4. Juli 1880. [Kapſtadt.]
5) Pr. Demetrius Wilhelm Aloyſius Maria Michael Kaſimir, geb. Pjätino 21. Jan. 1888. [Warſchau.]

2. Zweig.

Berlin W, Wilhelmſtr. 66, Schloß Antonin bei Przygodzice, Reg.-Bez. Poſen, und Schloß Olyka, ruſſ. Gouvt Wolynien. — Stammvater: Fſt Boguslav, geb. 9. Jan. 1809, † 2. Jan. 1873; Erwerbung des Majorats und Ordinats Olyka und der Gſchaft Przygodzice (Fideikommiß) durch Teilungsvertrag mit dem 1. Zweige (ſ. oben) 1876; erbl. Mitgl. des preuß. Herrenhauſes 12. Okt. 1854. — S. Jahrg. 1891, S. 395.

Friedrich Wilhelm Alexander Ferdinand Fürſt Radziwill, Herzog von Olyka, Graf und Fkherr von Przygodzice, Durchl. geb. Berlin 19. Okt. 1834, Sohn des Fſtn Boguslav (ſ. oben) und ſeiner Gem. Leontine geb. Gfin von Clary und Aldringen, geb. 26. Sept. 1811, verm. 17. Okt. 1832, † 10. Juni 1890, folgte ſeinem Vater in deſſen Anteil des gemeinſchaftlichen Beſitzes 2. Jan. 1873 und teilte mit ſeinem Vetter (ſ. oben) 1876; erbl. Mitgl. des preuß. Herrenh., Kgl. preuß. Oberſtlt. der Reſ. des Ul.-Rgts Kaiſer Alexander II. von Rußland (1. brandenb.) Nr. 3, Mitgl. des Deutſchen Reichstages, EMr des ſouv. Malt.-RrO. ꝛc.; verm. Koblenz 19. Juli 1864 mit — Pelagia Przſſin Sapieha, geb. 2. Nov. 1844, Erbin der Hſchaften Ochſa und Chycza, Gouvt Kielce, ED. des ſouv. Malt.-RrO.

Kinder: 1) Pr. Karl Johannes Aloyſius Wilhelm Edmund Robert Michael Ladislaus, geb. Berlin 8. Febr. 1870, Dr. jur., Kaiſ. ruſſ. Tit.-Rat, Att. an der Kaiſ. ruſſ. Botſch. in London, Kgl. preuß. Lt. à la suite d. A.; verm. St. Petersburg 21. Aug./2. Sept. 1898 mit — Marie von Benardaky, geb. Pawlowsk 12./24. Juli 1874. [London, Belgrave Square.]

Sohn: Pr. Friedrich Wilhelm Alexander Aleris Expeditus Nikolaus Michael Ferdinand Aloyſius Maria Anton, geb. Paris 26. Sept. 1899.

2) Pr. Karl Ferdinand Boguslav Maria Joſeph Franziskus, geb. Berlin 13. März 1874, Dr. jur., Kgl. preuß. Lt. im 2. GUl.-Rgt. [Berlin.]
3) Przſſin Margarete Maria Eliſabeth Leonia Eva, geb. Berlin 16. Dez. 1875.
4) Pr. Franz Xaver Joſeph Labre Bronislaus Maria Janusz, geb. Berlin 3. Sept. 1880, Kgl. preuß. Lt. im GKür.-Rgt. [Berlin.]

Geſchwiſter.

1. Pr. Friedrich Wilhelm Karl Ladislaus, geb. Berlin 12. März 1836, Prieſter der Geſellſchaft Jeſu. [Wynandsrade, Holland.]
2. Pr. Johann Edmund Karl, geb. Teplitz 30. Juni 1839, Kgl. preuß. Major a. D., Herr der Hſchaft Czekanow, Kr. Oſtrowo; verm. Krakau 5. Juni 1878 mit Thereſe Przſſin Lubomirska, geb. 8. Sept. 1857, † 19. Jan. 1883. [Schloß Bagatela bei Oſtrowo.]
   Sohn: Pr. Ladislaus Georg Boguslav, geb. Krakau 1. Juli 1881.
3. Pr. Adam Georg Johann Boguslav, geb. Berlin 4. Jan. 1844, Kgl. preuß. OLt. a. D., EMr des ſouv. Malt.-RrO. ꝛc. [Berlin.]
4. Przſſin Felicie Maria Eliſabeth Mathilde Euphemie, geb. Teplitz 25. Febr. 1849, K. u. K. PD. und StkrD.; verm. Antonin 5. Juni 1873 mit Karl Gfn, jetzigem Fſtn Clary und Aldringen Fſtl. Gnaden.
5. Przſſin Mathilde Kunigunde Maria Anna Eliſabeth, geb. Berlin 29. Nov. 1850. [Berlin.]

2. Aſt: Nieborów.

Nieborów bei Warſchau. — Stammvater: Pr. Michael Gedeon, geb. 24. Sept. 1778, † 24. Mai 1850).

Pr. Michael Peter Marie Joſeph, geb. Warſchau 17. Mai 1853, Sohn des Pr. Karl, geb. 1. Jan. 1821, † 9. März 1886, und ſeiner Gem. Hedwig geb.

Digitized by Google

von Sobańska, geb. Dzurin . . , verm. Spiczynce 14. Mai 1852, † Szpanów 1. Febr. 1901; Herr der Hschaften Nieborów, Gouvt Warschau, u. Szpanów, Gouvt Wolynien, Kais. russ. Khr; verm. Warschau 8. Sept. 1879 mit — Marie Eva Josephine von Zawisza-Kierzgaylło, geb. Warschau 16. Juni 1860.

II. Linie: Szydłowiec-Połoneczka.

Połoneczka, Gouvt Minsk. — Stammvater: Pr. Michael Anton, geb. 1. Sept. 1687, † 29. Sept. 1721; Ererbung der Gfschaft Szydłowiec mit dem Aussterben (im legitimen Mannesstamme) einer älteren Hauptlinie (vgl. Jahrg. 1891, S. 392) 26. Juli 1832. — S. Jahrg. 1888, S. 333.

† Pr. Konstantin, geb. 5. April 1793, † 6. April 1869; verm. in 3. Ehe . . 1840 mit Adele Karnicka, geb. . . 1811, † 3. Jan. 1883.

Kinder: 1) † Pr. Nikolaus, geb. 3. Juni 1841, † 20. März / 2. April 1900; verm. . . 10. April 1879 mit — Helene Marie Hedwig Beniskawska, geb. Witebsk 6. Febr. 1841, Erbherrin auf Bykow. [Bykow.]

2) Pr. Matthias Joseph Konstantin, geb. Połoneczka 17. Sept. 1842, Kais. russ. Khr, EMr des souv. Malt.-RrO.; verm. Rom 25. Nov. 1867 mit — Hedwig Gfin Krasińska, geb. Warschau . . 1843, Erbherrin auf Zegrze, Gouv. Warschau, Dame des souv. Malt.-RrO. [Połoneczka, Gouvt Minsk, und Zegrze, Gouvt Warschau.]

Kinder: (1) Pr. Albert Stanislaus Konstantin Matthias, geb. Połoneczka 23. Okt. 1868; verm. New York 1. Juni 1896 mit — Pudenziana Milmo, geb. Monterey, Mexiko, 31. März 1872. [Połoneczka, Gouvt Minsk.]

(2) Przssin Dorothea Leontine Maria, geb. Zegrze 31. Juli 1871; verm. Rom 27. April 1895 mit Hans Gfn von Oppersdorff, Fkherrn auf Ober-Glogau.

(3) Pr. Matthias Nikolaus Jakob Stanislaus, geb. Zegrze 25. Juli 1873; verm. Krakau 4. Aug. 1897 mit — Rosa Gfin Potocka, geb. Krzeszowice 6. Mai 1878. [Staszów, Gouvt Radom.]

Söhne: a. Pr. Christoph Nikolaus Arthur, geb. Zegrze 29. Juli 1898.
b. Pr. Arthur Nikolaus Anton, geb. . . 17. Jan. 1901.

(4) Pr. Franz Pius, geb. Rom 1. Febr. 1878. [. . .]

(5) Przssin Hedwig Antoinette Albertine Emma Lavinia, geb. Rom 5. März 1885.

3) Przssin Cölestine Marie Philomena, geb. Połoneczka 20. Okt. 1843. [. . .]

4) Przssin Antoinette Marie Therese, geb. Połoneczka 16. Okt. 1844; verm. Wilna 1. Dez. 1881 mit Sigismund Dembowski, † 26. Okt. 1896. [Kosienice, Galizien.]

5) Pr. Karl Wilhelm Michael, geb. Połoneczka 9. Febr. 1848; verm. Warschau 5. Okt. 1871 mit — Hedwig Gfin von dem Broele-Plater, geb. 30. März 1848. [Schloß Towiany, Gouvt Kowno.]

Kinder: (1) Przssin Marie, geb. Towiany 19. Sept. 1872; verm. Warschau 27. Juli 1892 mit Witold Skorzewski (s. Taschenbuch der Gft. Häuser). [Komorze.]

(2) Pr. Konstantin, geb. Towiany 15. Okt. 1873.

(3) Pr. Janusz, geb. Towiany 18. April 1877.

(4) Przssin Taïda, geb. Towiany 5. Okt. 1882.

6) Pr. Konstantin Vinzenz Maria, geb. Połoneczka 31. Juli 1850; verm. Paris 30. März 1876 mit — Louise Antoinette Sophie Marie Blanc, geb. Monte Carlo 8. Okt. 1856. [Ermenonville, franz. Dep. Oise, Paris, 5 Pl. Jena, und Cannes, Villa des Dunes.]

Kinder: (1) Przssin Louise Adèle Françoise Marie Constance Marcelline, geb. Monte Carlo 9. Jan. 1877; verm. Paris 9. Juni 1894 mit Armand Comte de La Rochefoucauld, Hzg von Bisaccia.

(2) Pr. Léon Constantin Nicolas Matthias Louis François Marie, geb. Ermenonville 6. Sept. 1880.

7) Pr. Dominikus Maria Ignaz, geb. Połoneczka 12. Aug. 1859; verm. Paris

Digitized by Google

1. Sept. 1881 mit — Dolores Marie Francisca verw. (Antonio, † 1878) Fernandes, geb. Agramonte, geb. Barcelona 16. Sept. 1854. [Paris, 15 Rue Nitot, und Balice bei Zabierzów, Galizien.]

Kinder: (1) Pr. Hieronymus Nikolaus Melchior Konstantin Dominikus Maria, geb. Cannes 6. Jan. 1885.

(2) Przssin Dolores Konstanze Johanne Marie, geb. Paris 26. Juni 1886.

(3) Przssin Isabella Rosa Marie Antoinette, geb. Balice 30. Aug. 1888.

III. Linie: Berdyczów.

(Im Mannesstamme erloschen.)

Berditschew, Gouvt Kiew. — Stammvater: Pr. Nikolaus Faustin, Herr auf Berdyczów ꝛc., geb. 21. Mai 1688, † 2. Febr. 1746.

† Pr. Nikolaus, geb. . . , † . . ; verm. . . mit Viktoria Emilie Narbutt, geb. . . . † . . .

Töchter: 1) Przssin Wanda, geb. Paris . . 1825; verm. . . mit Adolf Rr Grocholski. [Paris.]

2) Przssin Marie, geb. . . 1830, Erbherrin auf Berdyczów [Gródek bei Wilna]; verm. . . 1849 mit Michael Gfn Tyszkiewicz. Ordinaten von Birże (getrennt, dann gesch. Schaffhausen 19. März 1878, † 18. Nov. 1897.)

B. Galizisches Haus.

Katholisch. — Gmunden und Wien. — Des aus dem alten litauischen Hause stammenden Fstn Dominik Radziwill (geb. im Sept. 1786, † 11. Nov. 1813), 11. Ordinaten von Nieśwież und 9. Ordinaten von Olyka, und der Theofila Gfin Starzeńska (gesch. vom Gfn Joseph Starzeński 5. Sept. 1808), geb. Morawska, geb. . . , verm. mit dem Fstn Dominik Radziwill 15. März 1809, † als Gfin Czerniszew 14. Sept. 1828, Sohn Alexander Dominik, geb. 29. Febr. 1808, † 10. Okt. 1859, wurde von der Landesstelle zu Graz legitimiert 24. Okt. 1822, und seine Söhne (s. unten) Ludwig, geb. 1. Juli 1847, und Sergius, geb. 7. Dez. 1851, erhielten die oesterr. Bestätigung des Fürstenstandes auf Grund des ihrem Vorfahren Nikolaus Radziwill 10. Dez. 1547 erneuerten Reichsfürstenstandes aus Ischl 9. Aug. 1882; in Galizien als Fürsten immatrikuliert 7. Sept. 1882. — S. Jahrg. 1891, S. 392, u. 1895, S. 494. — Die Nachgeborenen führen den Titel Prinz und Prinzessin Radziwill mit dem Präd. Fürstl. Gnaden.

Ludwig Alexander Julius Theodor Fürst Radziwill Fürstl. Gnaden, geb. Wien 1. Juli 1847 (evang. 1876, wieder kath. 1894), Sohn des Fstn Alexander (s. oben) und der Rosina Hiltl, geb. 7. Jan. 1819, verm. 31. Mai 1838, † 4. Febr. 1865, K. u. K. Lt. a. D.; verm. I) Lemberg 14. Jan. 1869 mit Antonia Valeria von (Cygemberg-) Orłowska, geb. im Juni 1849 (gesch. 1872, † 23. Mai 1877); II) Klausenburg 23. Okt. 1876 mit — Anna Valeria geschiedener (24. Dez. 1872 von Adolf) Edlen von Capellini, geb. von Leczfalvy-Szacsvay, geb. Klausenburg 18. Juni 1840.

Sohn 1r Ehe: Pr. Alexander, geb. Zagrobela 7. Okt. 1869; verm. Budapest 2. April 1894 mit — Vilma Ordódy von Ordód, geb. 9. Sept. 1870. [Sieraków bei Dobczyce, Galizien.]

Geschwister.

1. Fstin Antonia Leonilda, geb. Wien 19. Dez. 1841; verm. das. 2. Juni 1864 mit Johann Rr von Korwin, † 3. Jan. 1894. [Wien, Mariannengasse 14.]
2. Fst Alexander Sergius Vincenz, geb. Wien 7. Dez. 1851, K. u. K. Lt. a. D.; verm. Wien 14. Jan. 1882 mit — Elisabeth Gfin Cavriani, geb. 11. Juli 1852. [Wien, Lederergasse 23.]

Tochter: Przssin Johanna Elisabeth Rosine Maria Pia Barbara, geb. Wien 5. Mai 1884.

Rarécourt de La Vallée de Pimodan.

Katholisch. — Schloß Echenay im Dpt Haute-Marne und Paris, 98 Rue de l'Université. — Uradel der Argonnen, der dort zuerst mit Asson de Rarécourt Dpt Meuse, 1170 auftritt und

Digitized by Google

dessen Stammreihe sich bis auf Baudouin de Rarécourt 1363 zurückführen läßt; Erwerbung von La Vallée, Dpt Meuse, um 1400; Chevalier-Seigneur de Pimodan (ehem. Burg im Dpt Meuse), Baron de Chenets (jetzt Echenay im Dpt Haute-Marne) 1662; Comte de Chenets 1684, eingeführt am Kgl. Hofe von Frankreich als Marquis de Pimodan 18. Aug. 1766; oesterr. Prädatierung des franz. Grafstandes Preßburg 13. Aug. 1852; röm. Duca Rom 31. Okt. 1860 für Gabriel, geb. 16. Dez. 1856, und Claude, geb. 15. Juli 1859 (s. unten); Päpstl. Bestätigung des Titels Duca di Rarécourt de La Vallée de Pimodan für sie und alle ihre männlichen Nachkommen Rom 14. Mai 1889; die Duchi Pierre, Henri und Georges (s. unten) werden 14. Jan. 1896, Duca Louis 18. Sept. 1899 als Herzöge bei der Fünfklasse der bayer. Adelsmatrikel eingetragen. — S. Jahrg. 1891, S. 399. — Die Mitgl. des Hauses führen den Familiennamen de Rarécourt de La Vallée de Pimodan.

† Georges de Rarécourt de La Vallée, Marquis de Pimodan, Päpstl. General, geb. 29. Jan. 1822, † in der Schlacht von Castelfidardo 18. Sept. 1860; verm. Paris 28. März 1855 mit — Emma Charlotte Cécile de Couronnel a. d. H. der Marquis de Couronnel, geb. Paris 29. Okt. 1833, StkrD. [Paris.]

Söhne (röm. Duchi): 1) Gabriel Raoul Claude Marie Austria, Marquis de Pimodan, geb. Paris 16. Dez. 1856, ehem. franz. Inf.-Offizier. [Paris.]

2) Claude Emanuel Henri Marie Comte de Pimodan, geb. Paris 15. Juli 1859, franz. Esk.-Chef im 2. Rgt Chasseurs d'Afrique; verm. Paris 29. Jan. 1885 mit — Georgina Davida Adelaide Françoise Marie de Mercy-Argenteau a. d. H. der Comtes de Mercy-Argenteau, geb. Paris 27. April 1864, ED. des Kgl. bayer. Theresien-O. [Tlemcen.]

Kinder (die Söhne führen den Hzgstitel auf Grund ihrer Immatrikulation in Bayern, s. oben): (1) Peter Georges Henri Laure Claude, geb. Schloß Bizy bei Vernon, Eure, 3. Okt. 1886.

(2) Heinrich Fernand François Gabriel Marie, geb. Amiens 7. Dez. 1887.

(3) Marguerite Léontine Emma Alix Marie, geb. Abbeville im Dep. Somme 30. April 1889.

(4) Georg Robert Florimond Claude, geb. Paris 7. Dez. 1892.

(5) Jeanne Marie Louise Claude, geb. Boulogne, Seine, 12. Aug. 1895.

(6) Louis Gaston Philipp Marie Isabelle, geb. Tours 10. Juli 1899.

Ratibor und Corvey

s. II. Abt.: Hohenlohe-Schillingsfürst.

Reggio*

(a. d. H. Oudinot).

Katholisch. — Schloß Le Coudray-sur-Seine, Dpt Seine-et-Oise, Schloß Chailleuse, Yonne und Paris, 65 Av. Marceau. — Nicolas Charles Oudinot, geb. Bar-le-Duc 25. April 1767, † 13. Sept. 1847 wurde franz. Comte (primog.) 19. März (Diplom 25. Juli) 1808; franz. Duc (primog.) de Reggio (Reggio nell' Emilia, Stadt und Prov. in Italien) 15. Aug. 1809; Pair von Frankreich 4. Juni 1814. — S. Jahrg. 1891, S. 400. — Die Mitgl. des Hauses führen den Familiennamen Oudinot de Reggio.

Armand Charles Jean Oudinot, 4. Duc de Reggio, geb. Paris 11. Dez. 1851, Sohn des 3. Duc Charles, geb. 16. Jan. 1821, † 29. Dez. 1889; verm. Paris 24. Juli 1879 mit — Suzanne de la Haye a. d. H. der Vicomtes de Cormenin, geb. Paris 30. Mai 1858.

Kinder: 1) Louise Charlotte Hélène, geb. Paris 25. März 1881.

2) Henri Charles Victor Roger, geb. Chailleuse 23. Okt. 1883.

Digitized by Google

Schwester.

Charlotte Marie Sophie Victoire, geb. Paris 20. Aug. 1850; verm. daſ. 6. Nov. 1871 mit Marie Maximilien Charles de Pourroy de l'Auberivière, Marquis de Quinſonas, † 29. Sept. 1894. [Paris, 44 Rue de Bourgogne.]

Mutter.

Verw. Ducheſſe Pauline Louiſe Françoiſe de Reggio, geb. de Caſtelbajac a. d. H. der Marquis de Caſtelbajac, geb. . . 24. Okt. 1825; verm. Paris 17. April 1849. [Paris, 44 Rue de Bourgogne.]

Großvaters-Geſchwiſter

aus des Urgroßvaters, des 1. Duc Nicolas Charles (ſ. oben) Ehe mit Eugénie de Couey, geb. 11. Juli 1791, verm. 19. Jan. 1812, † 20. April 1868.

1. Louiſe Marie Thérèſe, geb. Paris 28. März 1816; verm. Schloß Jeand'heurs bei Bar-le-Duc 4. Okt. 1837 mit Ludovic de Lévezou, Marquis de Veſins, † 2. März 1887. [Schloß Caylus, Tarn et Garonne.]
2. † Victor Angélique Henry Comte Oudinot de Reggio, geb. 3. Febr. 1822, † 29. Juli 1891; verm. Paris 6. April 1864 mit — Marguerite de Mathieu Faviers, geb. Paris 9. April 1836. [Paris.]

(Régnier), ſ. Maſſa. — Reitano, ſ. Colonna.

Rheina-Wolbeck*

(a. d. H. Lannoy-Clervaux).

Katholiſch. — Schloß Bentlage, Kr. Steinfurt in Weſtfalen. — Aus Flandern ſtammende Familie, die ihre Abkunft von den Comtes de Franchimont herleitet, unter denen zuerſt Johann II. von Lannoy, franz. Dpt Nord, 1451 erſcheint; Reichsgf 10. Febr. 1526; Erwerbung des Fſtts Rheina-Wolbeck, Reg.-Bez. Münſter, infolge der Heirat des Florent Gfn Lannoy de Clervaux, † 23. Sept. 1836, mit der Prſſin Clemente von Looz-Corswarem, † 4. Juni 1820, 7. Sept. 1839; preuß. Fſt von Rheina-Wolbeck (primog.) mit dem Präd. „Fſtl. Gnaden" Berlin 15. Okt. 1840; erbl. Mitgl. des preuß. Herrenhauſes 12. Okt. 1854; preuß. Verleihung des Präd. „Durchl." für den Fſtn Berlin 22. Okt. 1861. — S. Jahrg. 1848, S. 157, und 1848, S. 190.

Edgar Honorius Maria 3. Fürſt zu Rheina-Wolbeck, Graf von Lannoy-Clervaux, geb. Lüttich 16. Aug. 1835, Sohn des 1. Fſtn Napoleon, geb. 17. Nov. 1807, † 7. März 1874 und ſeiner Gem. Maria Auguſte geb. Comteſſe de Liedekerke-Beaufort, geb. 21. Febr. 1809, verm. 19. Okt. 1830, † 21. Dez. 1891; folgte ſeinem Bruder, dem 2. Fſtn Arthur, geb. 19. Febr. 1833, † 7. März 1895. [Lüttich.]

Richelieu*

(a. d. H. de Chapelle de Jumilhac).

Katholiſch. — Paris und Schloß Le Haut Buiſſon im Dpt Sarthe. — Ahnherr: Antoine Chapelle, geadelt mit de Jumilhac (Jumillac-le-Grand, Dordogne) 1596; Marquis de Jumilhac 1655; Duc de Richelieu (Dpt Indre-et-Loire) ꝛc. (ſ. unten) infolge der Heirat des Antoine Marquis de Jumilhac mit Simplicie, des letzten Duc de Richelieu a. d. H. Vignerot Schweſter, 19. Dez. 1832. (Das Haus Vignerot hatte die Titel des einer im Poitou ſeit 1201 bekannten Familie entſtammenden Kardinals Armand Jean du Pleſſis, geb. 5. Sept. 1585, † 4. Dez. 1642, der Duc de Richelieu et de Fronſac, Pair von Frankreich ꝛc. 1621, ferner Duc d'Aiguillon, Prince

Digitized by Google

de Mortagne, Marquis de Pontcourlay, Comte de Carnac, Comte de Chinon ꝛc. 1631 geworden war, mit Jean de Vignerot, dem Enkel der Schweſter des Kardinals, 1642 geerbt.) — S. Jahrg. 1874, S. 189.

Marie Odet Jean Armand de Chapelle de Jumilhac, Duc de Richelieu et de Fronſac, Marquis de Jumilhac, geb. Paris 21. Dez. 1875, Sohn des Duc Armand, geb. 15. Nov. 1847, † 28. Juni 1880; folgte ſeinem Vater.

Schweſter.

Marie Auguſte Septimanie Odile de Chapelle de Jumilhac de Richelieu, geb. Haut-Buiſſon 30. Aug. 1879. [Schloß Le Haut-Buiſſon.]

Mutter.

Verw. Ducheſſe Marie Alice de Richelieu, geb. Heine, geb. New Orleans, Louiſiana, 10. Febr. 1858; verm. Paris 27. Febr. 1875 (wiederverm. daſ. 30. Okt. 1889 mit Albert I. Fſtn von Monaco Durchl.).

Richmond and Gordon*

(a. d. H. Gordon-Lennox).

Anglikaniſch. — 49 Belgrave Square, London SW; Goodwood, Chicheſter, Suſſex, und Gordon Caſtle, Fochabers, Banff. — Des Königs Charles II. von England, geb. 29. Mai 1630, † 6. Febr. 1685, und der Louiſe Renée de Perrencourt de Querouaſſles, ſpäteren Ducheſs of Portsmouth and d'Aubigny, geb. . . . . 1649, † 14. Nov. 1734, natürl. Sohn: Charles Lennox, geb. 29. Juli 1672, † 27. Mai 1723, wurde Baron of Settrington, Earl of March und Duke of Richmond (Markt North-Riding, Yorkſhire) im Peerage von England 9. Aug. 1675 und Baron Methuen of Torbolton, Earl of Darnley und Duke of Lennox im Peerage von Schottland 9. Nov. 1676; Ererbung des Hzgt. Aubigny in Frankreich 4. Nov. 1734; Annahme des Namens Gordon infolge der Heirat des 4. Duke Charles mit Charlotte, des 5. Duke of Gordon (Berwickſhire) Miterbin, 1836; Erbconnetable von Inverneſs Caſtle um 1850; Duke of Gordon und Earl of Kinrara im Peerage des vereinigten Königreichs 13. Jan. 1876. — S. Jahrg. 1877, S. 296. — Die Nachgeborenen des 5. Duke Charles führen den Familiennamen Gordon-Lennox, die übrigen den Namen Lennox.

Charles Henry Gordon-Lennox, 6. Duke of Richmond, Duke of Lennox, Duke of Gordon, Duc d'Aubigny (in Frankreich), geb. London 27. Febr. 1818, Sohn des 5. Duke Charles, geb. 3. Aug. 1790, † 21. Okt. 1860, und ſeiner Gem. Lady Caroline Paget a. d. H. der Marqueſſes of Angleſey, geb. 6. Juni 1796, verm. 10. April 1817, † 12. März 1874; Erbconnetable von Inverneſs Caſtle, PC., ehem. St-Sekr. für Schottland, Lord-Lt. von Banff, Kanzler der Univerſität Aberdeen, Major a. D., Elder Brother von Trinity Houſe, Rr des Hoſenb.-O. ꝛc.; verm. London 28. Nov. 1843 mit Frances Greville, geb. 8. März 1824, † 8. März 1887.

Kinder: 1) Lady Caroline Elizabeth, geb. London 12. Okt. 1844.

2) Charles Henry Earl of March and Darnley, geb. London 27. Dez. 1845, ehem. MP., ehem. Kpt. der Gren. Guards, Oberſtlt. u. Kmdt des 3. Bat. des Rl Suſſex Rgts, Adj. des Königs; verm. I) London 10. Nov. 1868 mit Amy Ricardo, geb. 28. April 1849, † 23. Aug. 1879; II) London 3. Juli 1882 mit Iſabel Craven, geb. 28. April 1863, † 20. Nov. 1887. [Molecomb, Chicheſter.]

Kinder: a) 1r Ehe: (1) Charles Henry Lord Settrington, geb. London 30. Dez. 1870, Kgl. großbrit. Kpt. im Rgt Iriſh Guards; verm. London 8. Juni 1893 mit — Hilda Magdalena Braſſey, geb. London . . 1874. [6 Cheſter St., London SW.]

Kinder: a. Hon. Amy Gwendolin, geb. London 5. Mai 1894.

b. Hon. Doris Hilda, geb. Dublin 6. Sept. 1896.

c. Hon. Charles Henry, geb. London 27. Jan. 1899.

(2) Lady Evelyn Amy, geb. London 28. April 1872; verm. daſ. 4. Jan. 1896

Digitized by Google

mit John Richard Cotterell, ehem. Kpt. der 1. Life Guards. [Garnons, Hereford.]

(3) Lady Violet Mary, geb. London 15. Jan. 1874; verm. daſ. 30. Juni 1894 mit Henry Leonard Brassey. [Preston Hall, Kent.]

(4) Hon. Esmé Charles, geb. London 10. Febr. 1875, Kgl. großbrit. Lt. im Rgt der Scots Guards. [Windsor.]

(5) Hon. Bernard Charles, geb. London 1. Mai 1878, Kgl. großbrit. Lt. im Rgt der Gren. Guards. [Gibraltar.]

b) **2r Ehe**: (6) Lady Muriel Beatrice, geb. London 3. Okt. 1884.

(7) Lady Helen Magdalen, geb. London 13. Dez. 1886.

3) Lord Algernon Charles, geb. London 19. Sept. 1847, ehem. Oberſt der Gren. Guards und Adj. des Duke of Cambridge; verm. Easton 31. Aug. 1886 mit — Blanche Maynard a. d. H. der Viscounts Maynard, geb. London 14. Febr. 1864. [Broughton Castle, Banbury, Oxford, und London, Chesterfield St., Mayfair.]

Tochter: Ivy, geb. London 16. Juni 1887.

4) Lord Walter Charles, geb. London 29. Juli 1865 PC., ehem. Hausſchatzmeiſter der Kgin Viktoria, ehem. MP.; verm. London 6. Juli 1889 mit — Alice Elizabeth Ogilvie-Grant a. d. H. der Earls of Seafield, geb. London 2. Dez. 1856. [28 Lower Sloane St., London SW.]

Sohn: Victor Charles, geb. London 10. Sept. 1897.

Geſchwiſter.

1. † Lord Henry, geb. 2. Nov. 1821, † 29. Aug. 1886; verm. Chicheſter 25. Jan. 1883 mit — Amelia Suſannah, verw. (John, † . .) White, in erſter Ehe verw. (Robert, † . .) Brooman, geb. . . ., aus Arddaroch, geb. . . . [53 Princes Gate, London SW, und Arddaroch, Dumbarton.]
2. † Lord Alexander, geb. 14. Juni 1825, † 22. Jan. 1892; verm. 6. Aug. 1863 mit Emily Towneley, geb. . ., † 31. Dez. 1892.
   Sohn: Cosmo Charles, geb. London, 17. Aug. 1868; verm. . . mit — Marie Tempeſt, geb. . . . [Towneley, Lancaſhire.]
3. Lady Auguſta Catherine Gräfin von Dornburg (ſachſ.-weim. Gfnſtand vom 26. Nov. 1851), geb. Goodwood 14. Jan. 1827; verm. London 27. Nov. 1851 mit Eduard Pr. von Sachſen-Weimar Hoh.
4. † Lord George, geb. 22. Okt. 1829, † 27. Febr. 1877; verm. Boyne House 3. Aug. 1875 mit — Minnie Auguſta verw. (Edwin Adolphus, † . .) Cook, geb. Palmer, geb. . . . [Roydon Hall, Tunbridge Wells.]
5. Lady Cecilia Catherine, geb. London 13. April 1835; verm. daſ. 17. Nov. 1859 mit George Bingham, 4. Earl of Lucan. [Lalebam House, Surrey, und Caſtlebar, Mayo.]

Vaters-Geſchwiſter

aus des Großvaters, des 4. Duke Charles, geb. 9. Sept. 1764, † 28. Aug. 1819, Ehe mit Lady Charlotte Gordon a. d. H. der Dukes of Gordon, geb. 20. Sept. 1768 verm. 9. Sept. 1789, † 5. Mai 1842.

1. † Lord George John Lennox, geb. 3. Okt. 1793, † 10. Nov. 1873; verm. 29. Juni 1818 mit Louiſa Rodney, geb. 19. Juli 1800, † 12. Jan. 1865.
   Söhne: 1) † Auguſtus, geb. 22. Aug. 1824, † 8. Juli 1883; verm. I) 3. Nov. 1857 mit Amy verw. (. ., † . .) Hutcheſon, geb. de Beauvoir Priaulx, geb. . ., † 19. Okt. 1867; II) London 8. Aug. 1872 mit Auguſta Emily Wilmot, geb. . . . [Woodlands, Sidmouth.]
   Kinder: a) **1r Ehe**: (1) Mabel Elizabeth, geb. Malta 29. Juni 1860; verm. London 13. Okt. 1881 mit Kanonikus Frederick Alfred Hervey a. d. H. der Lords Hervey, Hauskaplan des Königs. [Sandringham.]
   (2) Leila Ethel, geb. London 21. Juli 1863; verm. Chicheſter 9. Okt. 1890 mit Alexander Donovan. [Caſtmere, Tottington Thetford.]
   (3) † Amyot Maitland Auguſtus, geb. Reyland 19. Okt. 1867, † bei Paardeberg, Südafrika, 18. Febr. 1900, Kgl. großbrit. Art.-Hptm.

Digitized by Google

— b) 2r Ehe: (4) Sybil, geb. Darland 19. Mai 1873.
(5) George Montagu, geb. Darland 22. Aug. 1874, Lt. des Indian Staff Corps. [Poona, Indien.]
(6) Algernon Lionel, geb. Shipdham 17. Febr. 1876. [. . .]
(7) Henry De Grey, geb. Shipdham 30. Aug. 1879. [. . .]

2) † Sir Wilbraham, geb. 4. Mai 1830, † 7. Febr. 1897; verm. I) Briſtol 16. Juli 1861 mit Mary Harriſon, geb. . ., † 22. Juli 1863; II) London 12. Juni 1867 mit — Suſan Hay Sinclair a. d. H. der Bts Sinclair of Stevenſon, geb. Plymouth . . . [Eaſt Palland, Chicheſter, Suſſex.]
Kinder: a) 1r Ehe: (1) Gerald Wilbraham Stuart, geb. Dodeypore 29. April 1862, ehem. Lt. der Black Watch Rl Highlanders. [Plas Clough, Denbigh.]
b) 2r Ehe: (2) Cecil George Pelham, geb. Lahore 28. April 1872. [. . .]
(3) Claud Henry Maitland, geb. Srinagar 20. Okt. 1873. [Chicheſter.]
(4) Cecilia Georgina Suſan, geb. Folkeſtone 26. Nov. 1875.

3) John Maitland, geb. London 1. Juli 1833, Kpt. a. D. RN. [49, Claverton Terrace, St. George's Road, London SW.]

2. † Lord William, geb. 20. Sept. 1799, † 18. Febr. 1881; verm. I) 7. Mai 1824 mit Mary Anne Paton, geb. . . 1801, getrennt . . 1834, † . .; II) . . 1854 mit Ellen Smith, geb. . ., † 3. Nov. 1859; III) London 17. Nov. 1863 mit — Maria Jane Molyneux, geb. London . . 1832. [. . .]
Sohn 2r Ehe: William Robert, geb. London 6. Juli 1855. [Omaha, Nebraska, Verein. St.]

3. † Lord Suſſex, geb. 11. Juni 1802, † 12. April 1874; verm. 3. April 1828 mit Hon. Mary, geſch. Baronin (John Michael, . . 1828) de Robeck, geb. Lawleſs a. d. H. der Lords Cloncurry, geb. 10. Febr. 1804, † . . .
Sohn: † Suſſex, geb. 2. Jan. 1831, † 15. Dez. 1898, ehem. Gen.-Lt.; verm. London 15. Okt. 1867 mit — Eleanor Jane Peters, geb. . . [Orford.]

4. † Lord Arthur, geb. 2. Okt. 1806, † 15. Jan. 1864; verm. 1. Juli 1835 mit Adelaide Campbell, geb. . ., † 14. Aug. 1888.
Töchter: 1) Conſtance Charlotte Eliſa, geb. London 5. März 1839; verm. daſ. 5. März 1867 mit Sir George Ruſſell, † 7. März 1898, 4. Bt. [Swallowfield Park, Reading.]
2) Ethel, geb. London 10. Mai 1844. [Swallowfield Park.]

Rignano, ſ. Maſſimo.

Riquet de Caraman.

Katholiſch. — Frankreich und Belgien. — Ahnherr: Pierre Paul Riquet (aus Béziers, Dpt Hérault), franz. Baron de Bonrepos 20. Nov. 1666; Comte de Caraman, Dpt Haute-Garonne, 5. Aug. 1670; die folgenden Linien ſtammen von zwei Söhnen des Victor Maurice de Riquet, Comte de Caraman, geb. 16. Juni 1727, † 24. Jan. 1807, und deſſen Gem. Marie-Gabrielle d'Alſace d'Hénin-Lietard, geb. 21. März 1728, verm. 6. Okt. 1750, † 26. Juni 1800, des letzten Reichsfürſtin von Chimay (ſ. unten) Schweſter.

A. Ducs de Caraman.*

Paris, 9 Rue de Solférino. — Stammvater: Louis Charles Victor de Riquet de Caraman, geb. 24. Dez. 1762, † 25. Dez. 1839; franz. Baron 1813; franz. Marquis und Pair von Frankreich 17. Aug. 1815; Comte und Pair von Frankreich 5. Nov. 1827; franz. Duc de Caraman (ad personam) 31. Mai 1828 reſp. (primog.) 10. Mai 1830; franz. Beſtätigung als Duc

Digitized by Google

(primog.) 10. Juni 1869. — S. Jahrg. 1891, S. 274. — Die Mitgl. dieſer Linie führen den Familiennamen de Riquet de Caraman.

Victor Charles Emmanuel de Riquet, 4. Duc de Caraman, geb. Paris 15. Febr. 1839, Sohn des 3. Duc Victor, geb. 7. Febr. 1811, † 4. April 1868, und ſeiner Gem. Louiſe geb. des Balbes Berton de Crillon, geb. 2. März 1818, verm. 8. Mai 1838, † 8. Okt. 1885.

Geſchwiſter.

1. Marie Anna, geb. Paris 5. Mai 1841; verm. daſ. 7. Nov. 1864 mit René Comte de Bruc de Maleſtroit. [Paris, 27 Rue de Marignan.]
2. † Félix de Riquet, Comte de Caraman, geb. 18. Jan. 1843, † 10. Juli 1884; verm. Paris 17. Dez. 1873 mit — Marie Pauline Iſabelle de Touſtain, geb. Verſailles 30. Mai 1848. [Paris, 11 Av. Bosquet.]
   Töchter: 1) Antoinette Louiſe Marie Victoire, geb. Paris 6. Jan. 1875; verm. daſ. 24. Juni 1895 mit Hélie de Durfort-Civrac a. d. H. der Ducs de Lorge.
   2) Madeleine Marie Louiſe Julie, geb. Paris 9. Febr. 1881; verm. daſ. 24. Juli 1900 mit Charles Comte de Beauffort. [32 Rue St. Dominique, Paris.]
3. Georges Ernſt Maurice Comte de Caraman, geb. Paris 10. April 1845, Mitgl. der franz. Deput.-Kammer; verm. Paris 16. Mai 1870 mit — Marie Adèle Henriette Arrighi de Padoue, geb. Ris Orangis, Dpt Seine-et-Oiſe, 11. Sept. 1849. [Paris, 3 Av. de l'Alma u. Schloß St.-Jean-de-Beauregard, Seine-et-Oiſe.]
   Kinder: 1) Eliſabeth Marie Anne Victorine, geb. Courſon, Dpt Seine-et-Oiſe, 3. Okt. 1871; verm. Paris 22. Juni 1891 mit René de Rochechouart-Mortemart.
   2) Charles Paul Ernest, geb. Courſon 30. Juni 1873, franz. Lt. im 3. Chaſſeurs-Rgt; verm. Paris 1. Okt. 1900 mit — Françoiſe de Rohan-Chabot, geb. 7. Juni 1881. [Abbeville.]
   3) Ernest Félix Joſeph Anne Antoine, geb. Courſon 28. Juli 1875, franz. Lt. im 22. Art.-Rgt. [Verſailles.]
4. Marie Roſalie Zoé, geb. Beaumont, Belgien, 28. Juni 1849; verm. Paris 11. Nov. 1878 mit Maurice Comte de Pange. [Paris, 8 Rue Murillo.]

B. Princes de Chimay.*

Chimay, belg. Prov. Hainaut. — Stammvater François Joſeph Philipp de Riquet de Caraman, geb. 20. Nov. 1771, † 2. März 1842; niederländiſcher Prince de Chimay (primog.) 21. Sept. 1824; belg. Prince de Caraman (primog.) 20. April 1856 und für alle Comtes de Caraman (bei den Nachgebornen der Titel Prince vor dem Vornamen) 15. März 1867; Grand von Spanien 1. Kl. Belg. Prince de Caraman-Chimay für alle männl. Nachkommen und Comteſſe de Caraman-Chimay für alle weibl. Nachkommen 5. Okt. 1889. — S. Jahrg. 1843, S. 88; 1848, S. 108, und 1889, S. 258. — Die Mitgl. dieſer Linie führen den Familiennamen de Riquet.

Joſeph Marie Anatole Elie de Riquet, 4. Prince de Chimay und 3. Prince de Caraman, geb. Paris 4. Juli 1858, Sohn des 3. Prince Joſeph, geb. 9. Okt. 1836, † 29. März 1892, und ſeiner 1. Gem. Marie geb. de Montesquiou-Fezenſac, geb. 16. Aug. 1834, verm. 16. Juni 1857, † 25. Dez. 1884; Mitgl. der belg. Deput.-Kammer; verm. Paris 20. Mai 1890 mit Clara Ward, geb. Detroit, Michigan, 17. Juni 1873 (geſch. ſeit 19. Jan., reſp. 20. Juni 1897).

Kinder: 1) Comteſſe Marie Eliſabeth Catherine Anatole, geb. Paris 30. Mai 1891.

2) Pr. Marie Joſeph Anatole Pierre Alphonſe, geb. Paris 6. Aug. 1894.

Geſchwiſter.

1. Comteſſe Marie Anatole Louiſe Eliſabeth, geb. Paris 11. Juli 1860; verm. daſ. 25. Sept. 1878 mit Henri Jules Charles Emanuel Comte Greffulhe. [Schloß Bois-Boudron, Seine-et-Marne, und Paris, 8 Rue d'Aſtorg.]

Digitized by Google

2. Pr. Pierre Marie Joseph Anatole Eugène Philipp, geb. Paris 9. Aug. 1862, Kgl. belg. Leg.-Rat in Paris; verm. Reims 25. Juli 1889 mit — Mathilde Barbe Marthe Werle, geb. . . . 18. Sept. 1870.
   Kinder: 1) Pr. Marie Henri Joseph Barbe Pierre Jean, geb. Paris 23. Mai 1890.
   2) Comteſſe Marie Anne Barbe Mathilde Ghislaine, geb. Paris 7. Juli 1894.
   3) Comteſſe . ., geb. Paris 23. Juni 1901.
3. Comteſſe Ghislaine Marie Anatole Pauline Henriette, geb. Chimay 24. Okt. 1865.
4. Comteſſe Geneviève Marie Joſéphine Anatole Auguſtine, geb. Paris 29. April 1870; verm. daſ. 12. Nov. 1894 mit Charles Pochet Lebarbier de Tinan, franz. Lt. im 16. Drag.-Rgt. [Reims.]
5. Pr. Alexandre Marie Joſeph Anatole Adolphe Charles, geb. Paris 9. März 1873, belg. Geſandtſchafts-Att.; verm. Evian, Haute Savoie, 24. Aug. 1898 mit — Hélène Prinzeſſin von Brancovan, geb. 30. Juni 1878. [Paris.]

Stiefmutter.

Verw. Pſſe Maria Mathilde Lucie Chriſtine Françoiſe de Paule de Chimay et de Caraman, geb. de Barandiaran, geb. Rio de Janeiro 13. Dez. 1862; verm. Brüſſel 2. Sept. 1889 (wiederverm. daſ. 1. Mai 1895 mit Jacques Comte de Liedekerke de Pailhe [Brüſſel]).

Vaters-Geſchwiſter

aus des Großvaters, des Prince Joſeph, geb. 20. Aug. 1808, † 2. März 1886, Ehe mit Émilie geb. Pellapra, geb. 11. Nov. 1806, verm. 25. Aug. 1830, † 22. Mai 1871, verw. Comteſſe de Brigode.

1. Comteſſe Marie Henriette Valentine, geb. Ménars 15. Febr. 1839; verm. I) Chimay 18. April 1861 mit Paul Fſtn und Duc de Bauffremont (getrennt Paris 1. Aug. 1874); II) Berlin 24. Okt. 1875 mit Georg Pr. Bibesco. [Bukareſt.]
2. † Pr. Eugène, geb. 8. Jan. 1843, † 20. Juni 1881; verm. Carlepont, Dpt Oiſe, 15. Sept. 1863 mit — Louiſe Marie Adèle a. d. H. der Barone de Graffenried-Villars, geb. Paris 17. Juni 1842. [Brüſſel und Schloß Beaumont.]
   Kinder: 1) Comteſſe Hélène Marie, geb. Menars 18. Aug. 1864; verm. Brüſſel 6. Dez. 1890 mit John Gfn von Salis-Soglio, großbrit. Leg.-Sekr. [Brüſſel.]
   2) Comteſſe Marie Joſephe Erneſtine Alice, geb. Paris 27. März 1868.
   3) Comteſſe Marie Joſephe Louiſe Émilie, geb. Carlepont 15. Sept. 1871; verm. Brüſſel 8. Juli 1896 mit Dr. Dionys Gfn Széchényi von Sárvár und Felſö-Videk, K. u. K. Leg.-Rat in München.
   4) Comteſſe Marie Joſephe Erneſtine Magdeleine, geb. Brüſſel 29. Mai 1879; verm. daſ. 24. Jan. 1900 mit Dr. Joſeph Gfn Hunyady von Kéthely. [Fadu Szemes.]
   5) Pr. Marie Joſeph Charles Philippe, geb. Brüſſel 1. Febr. 1881. [. . .]

Großvaters-Bruder

aus des Urgroßvaters, des Pr. Joſeph, geb. 21. Sept. 1771, † 2. März 1842, Ehe mit Marie Thereſia de Gabarrus, geb. 31. Juli 1773, verm. 22. Aug. 1805, † 15. Jan. 1835.

† Pr. Alphonſe de Chimay [niederländ. Verleihung (primog.) vom 17. Nov. 1834], geb. 5. Juni 1810, † 18. Jan. 1865; verm. 27. Dez. 1834 mit Roſalie de Riquet de Caraman, geb. 31. Juli 1814, † 22. Mai 1872.

Kinder: 1) Alphonſe Frédéric Comte de Caraman, Prince Alphonſe de Chimay [belg. Beſtätigung (primog.) 8. Mai 1865], geb. Paris 20. Febr. 1844, Kgl. belg. Leg.-Sekr. a. D., ehem. Mitgl. der belg. Deput.-Kammer; verm. I) Paris 21. Sept. 1876 mit Gabrielle Lejeune, geb. Paris 31. Dez. 1857 (die Ehe wurde geſch. in Belgien 12. Aug. 1882 und annulliert Rom 7. Nov. 1889); II) Luxemburg 2. Juli

Digitized by Google

1898 mit — Mattéa Le Jeune, geb. London 20. Aug. 1874. [Schloß Beauchamp, Chimay, Belgien.]
Sohn 2r Ehe: Jules Marie Marcel Joseph Matteo Alphonse Comte de Caraman, geb. Chimay 23. Juni 1899.
2) Marie Anne Suzanne Comtesse de Caraman, geb. Paris 20. Febr. 1844; verm. daſ. 31. Juli 1866 mit Marcel Pr. Czartoryski.

Rivoli, ſ. Eßling. — Robech, ſ. Briſſac. — (Robert de Lignerac), ſ. Caylus.

della Rocca d'Aspro*

(a. d. H. Cito-Filomarino).

Katholiſch. — Neapel, Foggia und Paris, 60 Rue de Courcelles. — Neapolitaniſche Patrizierfamilie, die ihre Abſtammung von Pietro Cito, Haupt eines kroatiſchen Stammes, 1102 herleitet; miles nobilis von Capua 1197; Erhebung der Lehengüter bei Caſerta zu Baronieen 10. Mai 1482; Marcheſe di Santo Chirico, Prov. Potenza, infolge der um 1720 geſchloſſenen Ehe des Carlo Cito mit Anna di Mario Durazzo 1753; Erwerbung des Principato della Rocca d'Aspro, Prov. Salerno, und der damit zuſammenhängenden Titel (ſ. unten) infolge der am 2. April 1818 geſchloſſenen Ehe des Carlo Cito, Marcheſe di Torrecuſo, geb. 21. Juli 1791, † 31. Dez. 1847, mit Anna Maria Filomarino, Principeſſa della Rocca, mit deren Tode 3. Mai 1876; Marcheſe di Torrecuſo, Prov. Benevento, Portici 27. Mai 1754; Erhebung der Lehengüter Paupiſi, Torrepalazzo und Finocchieto, Prov. Benevento, zum Marcheſat Torrecuſo 1788; Kgl. Genehmigung zur Annahme der Titel der neapolitaniſchen Patrizierfamilie Filomarino (nämlich: Marcheſe di Capurſo, Prov. Bari, 1558; Principe della Rocca d'Aspro 1. Febr. 1610; Conte di Caſtello, Prov. Caſerta?, 17. Nov. 1612; Duca di Verdiſumo, Prov. Salerno, 21. Nov. 1624; Marcheſe di Ceglie, Prov. Bari?, 12. Dez. 1633, Principe di Meſagne, Prov. Lecce, 20. Aug. 1647, di Bitetto, Prov. Bari, 22. Juni 1649; Grand von Spanien 1. Kl. 10. Juli 1738; Patrizier von Neapel 3. Dez. 1840) 1882. — S. Jahrg. 1891, S. 283. — Die Mitgl. des Hauſes führen den Familiennamen Cito-Filomarino.

Carlo Maria Michele Ciro Santo Raffaele Luitgardo Filomeno Giacomo Cito-Filomarino, 2. Principe della Rocca d'Aspro, Marcheſe di Torrecuſo, Duca di Verdiſumo, Principe di Bitetto e di Meſagne, Marcheſe di Paupiſi e Torre Palazzo, di Capurſo, di S. Chirico, di Ceglie e Carbonara, Conte di Caſtello, Barone di Finocchieto, neap. Patrizier, geb. Turin 16. April 1856, Sohn des 1. Principe Michele, geb. 20. Jan. 1827, † 16. Juni 1889; Kbr Sr. ſizil. Maj.; verm. Moſino 20. Okt. 1890 mit — Ida della Torre Lombardini, geb. Panama 15. Dez. 1868.
Kinder: 1) Michele Criſtoforo Maria Antonio Carlo Baldaſſarre Melchiorre Lupo Luigi Francesco Napoleone Adolfo Giuſeppe Grimoaldo Andrea Marino Pietro Ceſare Gabriele, geb. Maccio, Prov. Como, 24. Juli 1891.
2) Yvonne Emma Luiſa Antoinette Maria, geb. Paris 25. Juni 1896.

Geſchwiſter.

1. Luiſa, geb. Lugano 30. Juni 1860; verm. Neapel 18. Juni 1883 mit Gabriel Eſtradère. [Paris.]
2. Luigi 1. Principe di Bitetto [ital. Beſtätigung vom 1. Febr. 1891], geb. Florenz 3. Juni 1861, Kgl. ital. Freg.-Kpt.; verm. Moſino 20. Okt. 1890 mit — Alice della Torre Lombardini, geb. Paris 12. Mai 1873. [Neapel.]
Söhne: 1) Carlo, geb. Neapel 16. Dez. 1891.
2) Mario, geb. Neapel 26. Jan. 1893.
3) Emanuele, geb. Neapel 22. Mai 1901.

Digitized by Google

Mutter.

Verw. Pssa Marie della Rocca d'Aspro, geb. Embden-Heine, geb. Hamburg 5. Aug. 1835; verm. London 12. Juli 1854. [Neapel.]

Vaters-Schwester.

Caterina, geb. Neapel 11. Juli 1822; verm. daf. 11. Juni 1842 mit Francesco Capecelatro, Duca di Revano, Marcheſe di Lucito, † 14. Dez. 1877. [Neapel.]

(Rochechouart), ſ. Mortemart. — Rochefort, ſ. Rohan.

Rohan.

Katholiſch. — Schloß Sichrow, Böhmen, Prag und Wien. — Direkte Nachkommen der ſouv. Hzge der Bretagne, als deren Seitenzweig ſie die Titel Comte de Porrhoët et de Rennes 1008 und Vicomte de Rohan, Dpt Morbihan, 1128 erhielten; Baron de Lanvaur 1485; Pr. de Guémenée, Loire-inférieure, 1570; franz. Erhebung der Hſchaft Montbazon, Indre-et-Loire, zur Gfſchaft 1536, zum Hzgt. und zur Pairie Mai 1588, beſtätigt 27. April 1589 reſp. 1594 und 24. März 1595; franz. Erhebung der Vicomté Rohan in der Bretagne zum Hzgt. und zur Pairie, ſowie Annahme des Titels Pr. de Léon (die Beſitzungen gingen 1648 auf das Haus Chabot über) 1603; Pr. de Soubiſe 1667; franz. Erhebung der Hſchaft Frontenay-l'Abattu en Saintonge zum Hzgt. Rohan-Rohan und zur Pairie im Okt. reſp. 18. Dez. 1714; Pr. de Rochefort 1728; oeſterr. Anerkennung des Fürſtenſtandes und des Präd „Durchlaucht" 27. Nov. 1808 (für alle Mitglieder des Hauſes); Duc de Bouillon (durch) Erbſchaft von dem Hauſe La Tour d'Auvergne) anerkannt 1. Juli 1816; erbl. Mitgl. des Herrenh. des oeſterr. Reichsrats 18. April 1861. Beſitz: Hſchaften Swijan, Böhm. Aicha und Lomnitz, Güter Alt-Aicha, Domaslowitz, Gilowy und Siebendörfel. — S. Jahrg. 1830, S. 194; 1848, S. 190, und 1889, S. 339. — Die Nachgeborenen führen den Titel Prinz und Prinzeſſin Rohan ebenfalls mit dem Präd. Durchl.

Alain Benjamin Arthur Fürſt Rohan, Duc de Montbazon et de Bouillon, Prince de Guémenée, de Rochefort et de Montauban, Durchl., geb. Budapeſt 8. Jan. 1853, Sohn des Pr. Arthur, geb. 13. Juni 1826, † 17. Febr. 1885, und ſeiner Gem. Gabriele geb. Gfin von Waldſtein-Wartenberg, geb. 10. Sept. 1827, verm. 18. Juni 1850, † 14. Jan. 1890; folgte ſeinem Großoheim, dem Fſtn Camill, geb. 19. Dez. 1800, † 13. Sept. 1892; Fkherr und Herr der Allodhſchft Polaun mit Jeſſeney, erbl. Mitgl. des Herrenh. des oeſterr. Reichsrats, K. u. K. Km., WGRat und Rittm. i. d. E. des K. K. Ldw.-Ul.-Rgts Nr. 2, EKr des ſouv. Malt.-RrO. ꝛc.; verm. Prag 10. Okt. 1885 mit — Johanna Przſſin von Auersperg, geb. 17. Sept. 1860, K. u. K. PD. und StkrD.

Kinder: 1) Przſſin Gabriele Bertha Johanna Erneſtine Maria Gervaſia, geb. Albrechtsberg 18. Juni 1887.

2) Przſſin Bertha Erneſtine Aglae Severine Johanna Maria, geb. Prag 5. Jan. 1889.

3) Przſſin Johanna Maria Bertha Gabrielle Erneſtine Daniela, geb. Sichrow 16. Juli 1890.

4) Przſſin Marie Anna Antonia Johanna Erneſtine Gabriele, } geb. Sichrow 26. Juli

5) Pr. Alain Anton Joſeph Adolf Ignaz Maria, } 1893.

6) Pr. Karl Anton Adolf Julian Viktor Maria, geb. Schloß Albrechtsberg 9. Jan. 1898.

Geſchwiſter.

1. Pr. Joſeph Arthur Ernſt Viktor, geb. Peſt 15. Mai 1854, EKr des ſouv. Malt.-RrO.; verm. I) Agram 30. April 1883 mit Eliſabeth Gfin Pejácſevich von Veröcze, geb. 13. Jan. 1860, † 4. Aug. 1884; II) Plankenſtein 9. April 1891 mit — Anna Lincke, geb. Wien . . 1867. [Weißenbach a. d. Trieſting, NOeſterreich.]

Digitized by Google

Kinder 2r Ehe: 1) Przssin Stephanie Anna Maria Eva Josephine, geb. Bad Szobráncz 20. April 1892.
2) Przssin Josephine Franziska Anna Maria Eva, geb. Breitensee 10. Mai 1893.
3) Pr. Joseph Carlos Arthur Maria Mériadec Emanuel, geb. Neuhaus a. d. Triesting 19. Sept. 1895.

2. Przssin Maria-Bertha Franziska Felicia Johanne, geb. Teplitz 21. Mai 1860; verm. Prag 28. April 1894 mit Karl Pr. von Bourbon, Hzg von Madrid, Kgl. Hoh.

Vaters-Brüder

aus des Großvaters, des Pr. Benjamin, geb. 13. Juni 1804, † 5. Aug. 1846, Ehe mit Stephanie Przssin von Croy, geb. 5. Juni 1805, verm. 3. Okt. 1825, † 27. Sept. 1884.

1. † Pr. Viktor, geb. 15. Okt. 1827, † 11. Okt. 1889; verm. Preßburg 1. Juni 1872 mit — Maria Gfin von Degenfeld-Schonburg, geb. 26. Febr. 1851, StkrD. [Salzburg.]
2. † Pr. Louis, geb. 17. Juni 1833, † 27. Jan. 1891; verm. Prag 9. Jan. 1860 mit Helene Gfin von Auersperg, geb. 7. März 1835, † 4. Okt. 1897.
   Sohn: Pr. Raoul Benjamin Louis Maria Alain Jean, geb. Lissa 20. Okt. 1860, K. u. K. Lt. der Ref. des Drag.-Rgts Fst Windisch-Graetz Nr. 14; verm. Dalkey bei Dublin 17. Okt. 1888 mit — Mary Agnes Rock, geb. North Bank, Middle Esser, 1. Nov. 1865. [Schloß Chaustnik, Böhmen.]
   Kinder: (1) Przssin Mary Helene Luise Agnes, geb. Biarritz 3. April 1891.
   (2) Pr. Oskar Raoul Ludwig John Maria Stephan, geb. Ostende 13. Sept. 1892.
   (3) Pr. Karl Viktor Maria Johann Ludwig, geb. Folkestone 26. Juni 1894.
   (4) Przssin Teresita Mary Johanne Raouline Felicia Antoinette, geb. Pau 14. Jan. 1896.
   (5) Pr. Raoul Gaston Eugène Marie Victor Camille, geb. Bournemouth, England, 17. Juli 1897.
3. † Pr. Benjamin Maria Anton Emanuel, geb. 9. Dez. 1835, † 11. Jan. 1900, FRr des souv. Malt.-RrO; verm. Paris 20. Okt. 1886 mit — Amélina Julie Marie Mahé de Kerouan, geb. . . 5. April 1828. [Paris.]

Rohan-Chabot*

(a. d. H. Chabot).

Katholisch. — Schloß Josselin, Morbihan, und Paris, 35 Boul. des Invalides. — Uradel des Angoumois, der seine Abkunft von den Hzgn von Aquitanien herleitet, mit Guillaume Chabot (grosse tête) 1040 zuerst erscheint und mit ihm seine Stammreihe beginnt; Seigneur de la Grève, Haute-Marne; Baron et Comte de Jarnac, Dept Charente, 1550 und 1614; franz. Duc (primog.) de Rohan, Dpt Morbihan, infolge der Juni 1645 geschlossenen Ehe des Henri Chabot, Seigneur de St. Aulaye, mit Marguerite de Rohan, des Henri Duc de Rohan, Prince de Léon, Comte de Porhoët (s. Artikel Rohan) Erbin, Dez. 1648, bestätigt 27. April 1704; franz. Duc de Chabot (primog.) 1775. — S. Jahrg. 1869, S. 231, und 1891, S. 406. —
Die Mitgl. des Hauses führen den Familiennamen de Rohan-Chabot.

Alain Charles Louis de Rohan-Chabot, 11. Duc de Rohan, 13. Prince de Léon, geb. Paris 1. Dez. 1844, Sohn des Duc Charles, geb. 12. Dez. 1819, † 6. Aug. 1893, und seiner Gem. Octavie geb. de Boissy, geb. 22. Mai 1824, verm. 29. Juni 1843, † 25. Febr. 1866; folgte seinem Vater; Deputierter von Morbihan; verm. Paris 26. Juni 1872 mit — Herminie de la Brousse de Verteillac a. d. H. der Marquis de Verteillac, geb. Paris 28. Juli 1853.

Kinder: 1) Marie Joséphine Henriette Anne, geb. Paris 10. April 1873; verm daf. 1. Juli 1891 mit Louis de Talleyrand-Périgord.

Digitized by Google

[illegible]

[illegible] 1861 [illegible]

[illegible] Juni 1828 [illegible]

[illegible] Juli 1867

[illegible] 1867 franz. [illegible]

[illegible] 2. März 1875

[illegible] März 1831; verm. das. 12. Jan. [illegible] Haute-Marne, und Paris [illegible]

[illegible] Paris [illegible] März 1835; verm. [illegible] Tournoel [illegible] und Paris, 77 Rue de Vaugirard.]

[illegible] Paris 30. Aug. 1861, franz. [illegible] — Thérèse Leclerc de Juigné [illegible] de Grenelle.]

[illegible] Paris 27. Febr. 1863, franz. [illegible] de Gervillier, geb. [illegible]

[illegible] 1865, franz. Hptm. im [illegible] — Charlotte Hortense Angélique Jeanne [illegible] 1874, des Comte de Brye, Div.-Gen. [illegible] Augustine Hortense Verrier Tochter. [Soissons [illegible]

[illegible] Paris 29. Mai 1871.

[illegible] Paris 18. Dez. 1873; verm. das. 24. Mai 1895 [illegible]

[illegible] Clémentine, geb. Florenz 1. Jan. 1839; verm. das. 7. März [illegible] [Paris, 23 Rue François I.]

Digitized by Google

Großvaters-Bruder

aus des Urgroßvaters, des Alexandre Louis Auguste de Rohan-Chabot, Duc de Rohan, geb. 3. Dez. 1761, † 8. Febr. 1816, Ehe mit Anne de Montmorency, geb. 8. Juli 1771, verm. 29. Mai 1785, † 20. Nov. 1828.

† Gérard Comte de Chabot, geb. 26. März 1806, † 7. Jan. 1872; verm. 10. Nov. 1831 mit Sidonie de Biencourt, geb. 7. Aug. 1810, † . . 1880.

Kinder: 1) Elisabeth Marie Sidonie Léontine, geb. Paris 9. April 1833; verm. daſ. 27. Dez. 1860 mit Fernand Marquis de Villeneuve-Bargemon. [Paris, 48 Rue de Courcelles.]

2) Guy Antoine Armand Comte de Chabot, geb. Paris 8. Juli 1836; verm. I) Paris 2. März 1867 mit Anne Marie Jeanne Terray a. d. H. der Vicomtes de Morel-Vindé, geb. 29. Nov. 1845, † 23. Juni 1880; II) Paris 6. Juni 1888 mit Zefita Suſanna verw. Comteſſe (Albert Louis, † New York 12. Febr. 1880) de Gallatin, geb. Heyward, geb. New York 5. April 1849, † Paris 29. Febr. 1896). [Neuilly-ſ/Seine, Rond point de la Porte Maillot.]

Sohn 1r Ehe: Louis Charles Gérard Joſeph Marie, geb. Paris 28. Sept. 1870, franz. Lt. der Reſ.; verm. Paris 5. Febr. 1895 mit — Jeanne Pauline Cécile Aubry-Vitet, geb. 6. April 1873. [Paris, 8 Rue Lamennais, und Taverny, Seine-et-Oiſe.]

Kinder: a. Marie Jeanne Louiſe Geneviève Aliette, geb. Compiègne 3. Jan. 1896.

b. Marie Joſeph Thibaud Armand Gilbert, geb. Compiègne 13. Jan. 1897.

3) Anne Philippe Marie Thibaut, geb. Paris 14. Jan. 1838; verm. daſ. 22. Juni 1870 mit Jeanne Bourlon de Franqueville, geb. . . 1849, † 24. Juni 1884. [Schloß Bourlon, Pas-de-Calais, und Paris, 4 Rue de Solferino.]

4) Anne Marie Marguerite Catherine, geb. Paris 5. Nov. 1843; verm. daſ. 16. Mai 1868 mit Henri Vicomte de Pins, † 15. März 1889. [Paris, 49 Rue Pierre Charron.]

5) Anne Marie Joſephe Radegonde, geb. Poitiers 4. Sept. 1849; verm. Paris 10. Febr. 1874 mit Pierre Marquis de Montesquiou-Fezensac, † 7. Okt. 1894. [Paris, 57 Rue Pierre Charron.]

Romanowsky

(a. d. H. Beauharnais).

Orthodox. — St. Petersburg. — Aus dem Orléanais ſtammende Familie, die ihre Abkunft von Guillaume de Beauharnais, Seigneur de Miramion et de la Chauſſee 1398 herleitet; Comte des Roches-Baritaud, Dpt Loir-et-Cher, Juni 1759; Marquis de Beauharnais Juli 1764. Des Alexander Vicomte de Beauharnais und der Joſéphine Tascher de la Pagerie, ſpäteren Kaiſerin der Franzoſen, Sohn Eugène de Beauharnais, geb. 3. Sept. 1781, wurde franz. Prince 1. Febr. 1805, Vizekönig von Italien 7. Juni 1805, Fſt von Venedig 1807, von ſeinem Stiefvater, dem Kaiſer Napoléon adoptiert Nov. 1807, bayer. Hzg von Leuchtenberg, (Flecken im bayer. Reg.-Bez. OPfalz), und Fſt von Eichſtätt, (Stadt im bayer. Reg.-Bez. Mittelfranken), mit dem perſönl. Präd. „Kgl. Hoh." und dem erbl. „Durchl." 14. Nov. 1817, † 21. Febr. 1824; bayer. Wappenvermehrung 17. März 1826; ruſſiſche Verleihung des Präd. „Kaiſ. Hoh." 2./14. Juli 1839 für den Hzg Maximilian, geb. 2. Okt. 1817, † 1. Nov. 1852, des obengen. Eugène Sohn, bei ſeiner Vermählung mit Maria Nikolajewna Gfſtin von Rußland, geb. 6./18. Aug. 1819, † 9/21. Febr. 1876; ruſſ. Wappenvermehrung mit dem ruſſ. Reichsadler 12. Aug. 1839; ruſſ. Verleihung des Präd. „Kaiſ. Hoh." 10. Aug. 1843 (für Nikolaus, Sohn des Maximilian); ruſſ. Fſt Romanowsky mit „Kaiſ. Hoh." 6./18. Dez. 1852 für die geſamte Nachkommenſchaft. — S. Jahrg. 1836, S. 147, und 1848, S. 151. — Die Nachgeborenen führen den Titel Prinz (Knjaes) und Prinzeſſin Romanowsky, Herzog und Herzogin von Leuchtenberg mit dem Präd. Kaiſ. Hoh.

Georg Maximilianowitſch Fürſt Romanowsky, 5. Herzog von Leuchtenberg, Kaiſ. Hoh., geb. St. Petersburg 17./29. Febr. 1852, Sohn des 2. Hzgs Maximilian

Digitized by Google

2) Auguſtine Joſéphine Agnès Marie, geb. Paris 24. Mai 1876; verm. daſ. 3. Juni 1897 mit Lucien Pr. Murat Hoh.
3) Joſſelin Charles Marie Joſeph Gabriel Henri Prince de Léon, geb. Paris 4. April 1879. [Paris, 35 Boul. des Invalides.]
4) Octavie Marie Joſéphine Auguſtine Françoiſe, geb. Paris 7. Juni 1881; verm. daſ. 1. Okt. 1900 mit Charles de Riquet de Caraman.
5) Marie Joſeph Thibaut Jehan, geb. Paris 27. Juni 1885.

Schweſter.

Agnès Joſéphine Marie, geb. Paris 7. Juni 1854; verm. I) daſ. 19. Juni 1877 mit Odet Vicomte de Montault, † 30. Jan. 1881; II) Paris 14. Juni 1888 mit Arthur Comte de Rougé. [Schloß Pouancé, Maine-et-Loire, und Paris, 41 Rue St. Dominique.]

Vaters-Geſchwiſter

aus des Großvaters, des Duc Fernand, geb. 14. Okt. 1789, † 10. Sept. 1869, Ehe mit Joſéphine Françoiſe de Gontaut-Biron, geb. 9. Okt. 1790, verm. 19. Mai 1817, † 23. März 1844.

1. Charles Guy Fernand Comte de Chabot, geb. Paris 16. Juni 1828; verm. daſ. 1. Juni 1858 mit Auguſta Baudon de Mony, geb. 24. Juli 1837, † 30. Aug. 1889. [Paris, 1 Rue François I.]
   Kinder: 1) Auguſte Fernand Raymond Comte de Jarnac, geb. Paris 22. Okt. 1859; verm. daſ. 7. Juni 1886 mit Félicie Olry, geb. 3. Febr. 1864, † 12. Mai 1894. [Schloß Condé-ſ/Iton, Eure, und Paris, 9 Rue de la Pérouſe.]
   Kinder: (1) Marguerite Marie, geb. Paris 3. Juli 1887.
   (2) Jacques Fernand, geb. Paris 5. März 1889.
   (3) Léonie Henriette, geb. Paris 30. April 1894.
   2) Louiſe Anne Marie, geb. Paris 30. Dez. 1860; verm. daſ. 30. Mai 1886 mit Maurice Delaire Comte de Cambacérès. [Paris, 6 Avenue d'Iéna.]
   3) Marie Alicia, geb. Paris 29. April 1865; verm. daſ. 1. Juni 1892 mit Edouard Baron de Baſtard. [Paris, 1 Rue François I.]
   4) Guillaume Joſeph Marie, geb. Paris 15. Mai 1867, franz. Lt. im 9. Kür.-Rgt; verm. Brüſſel 23. April 1901 mit — Anna de la Rouſſilière, geb. Brüſſel 8. Nov. 1877. [Noyon.]
   5) Geneviève Marie Iſabelle, geb. Paris 22. März 1875.
2. Alexandrine Amélie Marie, geb. Paris 26. März 1831; verm. daſ. 12. Juni 1851 mit Henri Comte de Beurges. [Schloß Ecot, Haute-Marne, und Paris, 37 Av. Montaigne.]
3. Raoul Henri Léonor, Vicomte de Chabot, geb. Paris 6. März 1835; verm. daſ. 4. Juli 1860 mit — Adélaïde Berthe de Chabrol-Tournoel, geb. Paris 27. Juli 1834. [Saincaize-Meauce, Nièvre, und Paris, 77 Rue de Vaugirard.]
   Kinder: 1) Philippe Marie Fernand, geb. Paris 30. Aug. 1861, franz. Lt. der Territ.-Armee; verm. Paris 14. Mai 1894 mit — Thérèſe Leclerc de Juigné, geb. Paris 5. Okt. 1867. [Paris, 46 Rue de Grenelle.]
   Sohn: Henri, geb. Paris 21. Nov. 1897.
   2) Sébran Marie Gaſpard Henri, geb. Paris 27. Febr. 1863, franz. Lt. a. D.; verm. Paris 26. Mai 1896 mit — Eliane de Gervillier, geb. Verſailles 8. März 1869. [Paris, 25 Rue de Bourgogne.]
   3) Louis Marie François, geb. Paris 7. Mai 1865, franz. Hptm. im 67. Inf.-Rgt; verm. Paris 4. Juni 1901 mit — Charlotte Hortenſe Angélique Jeanne de Brye, geb. Verſailles 10. Juli 1874, des Comte de Brye, Div.-Gen. u. Kmdrs des 12. AKorps, und der Auguſtine Hortenſe Verrier Tochter. [Soiſſons und Paris, 77 Rue de Vaugirard.]
   4) Marguerite Marie Françoiſe, geb. Paris 29. Mai 1871.
   5) Jeanne Marie Berthe, geb. Paris 13. Dez. 1873; verm. daſ. 24. Mai 1898 mit Jacques Comte de Reverſeaux.
4. Jeanne Charlotte Clémentine, geb. Florenz 1. Jan. 1839; verm. daſ. 7. März 1865 mit Arthur Baron de St. Joſeph. [Paris, 23 Rue François I.]

Digitized by Google

Großvaters-Bruder

aus des Urgroßvaters, des Alexandre Louis Auguste de Rohan-Chabot, Duc de Rohan, geb. 3. Dez. 1761, † 8. Febr. 1816, Ehe mit Anne de Montmorency, geb. 8. Juli 1771, verm. 29. Mai 1785, † 20. Nov. 1828.

† Gérard Comte de Chabot, geb. 26. März 1806, † 7. Jan. 1872; verm. 10. Nov. 1831 mit Sidonie de Biencourt, geb. 7. Aug. 1810, † . . 1880.

Kinder: 1) Elisabeth Marie Sidonie Léontine, geb. Paris 9. April 1833; verm. daſ. 27. Dez. 1860 mit Fernand Marquis de Villeneuve-Bargemon. [Paris, 48 Rue de Courcelles.]

2) Guy Antoine Armand Comte de Chabot, geb. Paris 8. Juli 1836; verm. I) Paris 2. März 1867 mit Anne Marie Jeanne Terray a. d. H. der Vicomtes de Morel-Vindé, geb. 29. Nov. 1845, † 23. Juni 1880; II) Paris 6. Juni 1888 mit Zefita Suſanna verw. Comteſſe (Albert Louis, † New York 12. Febr. 1880) de Gallatin, geb. Heyward, geb. New York 5. April 1849, † Paris 29. Febr. 1896). [Neuilly-ſ/Seine, Rond point de la Porte Maillot.]

Sohn 1r Ehe: Louis Charles Gérard Joſeph Marie, geb. Paris 28. Sept. 1870, franz. Lt. der Reſ.; verm. Paris 5. Febr. 1895 mit — Jeanne Pauline Cécile Aubry-Vitet, geb. 6. April 1873. [Paris, 8 Rue Lamennais, und Taverny, Seine-et-Oiſe.]

Kinder: a. Marie Jeanne Louiſe Geneviève Aliette, geb. Compiègne 3. Jan. 1896.

b. Marie Joſeph Thibaud Armand Gilbert, geb. Compiègne 13. Jan. 1897.

3) Anne Philippe Marie Thibaut, geb. Paris 14. Jan. 1838; verm. daſ. 22. Juni 1870 mit Jeanne Bourlon de Franqueville, geb. . . 1849, † 24. Juni 1884. [Schloß Bourlon, Pas-de-Calais, und Paris, 4 Rue de Solferino.]

4) Anne Marie Marguerite Catherine, geb. Paris 5. Nov. 1843; verm. daſ. 16. Mai 1868 mit Henri Vicomte de Pins, † 15. März 1889. [Paris, 49 Rue Pierre Charron.]

5) Anne Marie Joſephe Radegonde, geb. Poitiers 4. Sept. 1849; verm. Paris 10. Febr. 1874 mit Pierre Marquis de Montesquiou-Fezensac, † 7. Okt. 1894. [Paris, 57 Rue Pierre Charron.]

Romanowsky

(a. d. H. Beauharnais).

Orthodox. — St. Petersburg. — Aus dem Orléanais ſtammende Familie, die ihre Abkunft von Guillaume de Beauharnais, Seigneur de Miramion et de la Chauſſee 1398 herleitet; Comte des Roches-Baritaud, Dpt Loir-et-Cher, Juni 1759; Marquis de Beauharnais Juli 1764. Des Alexander Vicomte de Beauharnais und der Joſéphine Tascher de la Pagerie, ſpäteren Kaiſerin der Franzoſen, Sohn Eugène de Beauharnais, geb. 3. Sept. 1781, wurde franz. Prince 1. Febr. 1805, Vizekönig von Italien 7. Juni 1805, Fſt von Venedig 1807, von ſeinem Stiefvater, dem Kaiſer Napoléon adoptiert Nov. 1807, bayer. Hzg von Leuchtenberg, (Flecken im bayer. Reg.-Bez. OPfalz), und Fſt von Eichſtätt, (Stadt im bayer. Reg.-Bez. Mittelfranken), mit dem perſönl. Präd. „Kgl. Hoh." und dem erbl. „Durchl." 14. Nov. 1817, † 21. Febr. 1824; bayer. Wappenvermehrung 17. März 1826; ruſſiſche Verleihung des Präd. „Kaiſ. Hoh." 2./14. Juli 1839 für den Hzg Maximilian, geb. 2. Okt. 1817, † 1. Nov. 1852, des obengen. Eugène Sohn, bei ſeiner Vermählung mit Maria Nikolajewna Gfſtin von Rußland, geb. 6./18. Aug. 1819, † 9/21. Febr. 1876; ruſſ. Wappenvermehrung mit dem ruſſ. Reichsadler 12. Aug. 1839; ruſſ. Verleihung des Präd. „Kaiſ. Hoh." 10. Aug. 1843 (für Nikolaus, Sohn des Maximilian); ruſſ. Fſt Romanowsky mit „Kaiſ. Hoh." 6./18. Dez. 1852 für die geſamte Nachkommenſchaft. — S. Jahrg. 1836, S. 147, und 1848, S. 151. — Die Nachgeborenen führen den Titel Prinz (Knjaes) und Prinzeſſin Romanowsky, Herzog und Herzogin von Leuchtenberg mit dem Präd. Kaiſ. Hoh.

Georg Maximilianowitſch Fürſt Romanowsky, 5. Herzog von Leuchtenberg, Kaiſ. Hoh., geb. St. Petersburg 17./29. Febr. 1852, Sohn des 2. Hzgs Maximilian

Digitized by Google

[illegible] Rußland [illegible]; [illegible] des Gill. Rats, [illegible] 1. [illegible] 30. März [illegible] 1868. [illegible] St. Petersburg [illegible]

[illegible] 23. [illegible] 1899; 2. Pr. Sergej [illegible]

[illegible] geb. [illegible] 3./15. Jan. 1892

Geschwister.

[illegible] geb. St. Petersburg 4./16. Okt. 1841; verm. [illegible] 27. April 1897.

[illegible] von Leuchtenberg, geb. 28. Juli/4. Aug. 1848, † 25. Dez. [illegible]

[illegible] geb. St. Petersburg 20. März/1. April 1846; [illegible] mit Alexander Hzg. von Oldenburg Hoh.

[illegible] von Leuchtenberg, geb. 27. Jan./8. Febr. 1847, † St. [illegible] dem Bruder, dem 3. Hzg. Nikolaus, geb. 23. Juli/ [illegible] Gen. der Inf., zu den Truppen der Garde und des [illegible] des Preobraschenskischen GRats, des Gill.- [illegible] Familie des Astrachanschen Drag.-Rats Nr. 22 u. der [illegible] verm. 11. Florenz 8./20. Jan. [illegible] geb. St. Petersburg 7./19. März 1846, [illegible] und ihre Nachkommenschaft [illegible] Juli 1879 mit Zeneide Dmitrjewna Skobelew geb. [illegible]

[illegible] Beauharnais (verm. Baden-Baden 27. Aug./8. Sept. [illegible]

Nachtrag.

[illegible] Familie [illegible] mit Taddeo Ros- [illegible] 1867 [illegible] mit dem Prad. „Powgeborn" [illegible] Rom, [illegible] 1868; [illegible] Vermählung des [illegible] Familie [illegible] Fortsetzung [illegible] 1881, S. 191. — [illegible]

[illegible]

[illegible] — [illegible] Sanitätsrat [illegible] 1859. [illegible] Margherita, [illegible] 1864; [illegible] 1897

[illegible] Rom 15. Okt. 1848. Don

des Fstn Clemente (s. oben) und seiner Gem. Françoise geb. de Rompère de Champagny a. d. H. der Ducs de Cadore, geb. 13. Sept. 1825, verm. 4. Okt. 1846, † 9. Mai 1899; folgte seinem Vater.

Brüder.

1. Pr. Camillo Francesco Maria Filippo, geb. Florenz 16. Okt. 1850, Kmdt der Päpstl. Nobelgarde; verm. Rom 25. Juni 1876 mit — Elena a. d. H. der Principi Giustiniani Bandini, geb. Rom 8. Juni 1853. [Rom.]
   Kinder: 1) Pr. Giambattista Pio Sigismondo Francesco, geb. Rom 5. Mai 1877. [Rom.]
   2) Przssin Ottavia Maria Francesca, geb. Rom 27. Mai 1878; verm. das. 2. Okt. 1898 mit Roberto Conte San Severino-Rimercati. [. . .]
   3) Pr. Tommaso Clemente Francesco, geb. Rom 28. Juni 1879. [. . .]
   4) Pr. Francesco Luigi Giuseppe, geb. Rom 8. Juli 1880. [. . .]
   5) Pr. Ludovico Guardino Carlo Francesco, geb. Rom 16. Okt. 1881. [. . .]
   6) Pr. Ferdinando Carlo Nicola Francesco, geb. Rom 24. Juli 1883.
   7) Przssin Maria Camilla Giulia Francesca, geb. Rom 23. Febr. 1886.
   8) Przssin Maria Maddalena Clementina, geb. Rom 8. Mai 1889.
   9) Przssin Carolina, geb. Rom 14. Okt. 1891.
   10) Pr. Clemente Giambattista Francesco, geb. Rom 23. Nov. 1895.
2. Pr. Giulio Cesare Francesco Federico Carlo Filippo, geb. . . 19. Mai 1859. [Rom.]

II. Linie: Rospigliosi-Pallavicini.

Rom, Pal. Rospigliosi-Pallavicini. — Stifter: Pr. Francesco Cesare Rospigliosi, geb. 2. März 1828, † 14. Jan. 1887, des Stifters der I. Linie Bruder, der die Bestätigung als Principe Pallavicini 28. Dez. 1835 erhielt.

Uberto Maria Francesco Stefano Nicola Giuseppe Principe Pallavicini, Principe di Gallicano und Marchese de la Colonna, geb. Rom 20. Mai 1857, Sohn des Pr. Francesco Cesare (s. oben); folgte seinem Vater; Kgl. ital. Rittm. im 2. piemontes. Drag.-Rgt; verm Schloß Lamporecchio 26. Aug. 1901 mit — Marie verw. Parkhurst, geb. Reid, geb. . . .

Geschwister.

1. Przssin Livia Maria Francesca Eleonora Giuseppa, geb. Rom 6. Juni 1856. [Rom.]
2. Przssin Maria Camilla, geb. Rom 10. Aug. 1862; verm. das. 9. Febr. 1893 mit Francesco Conte Curtopassi, † 7. April 1895, a. o. G. u. b. M. [Rom.]
3. Przssin Bianca Anna Maria Giuseppa, geb. Rom 7. Juli 1864. [Rom.]
4. Przssin Margherita Maria Francesca, geb. Rom 29. Nov. 1868; verm. das. 21. Juni 1887 mit Mario Marchese Misciattelli. [Rom.]
5. Pr. Giulio Cesare Francesco, geb. Rom 23. Febr. 1871. [Rom.]

Mutter.

Verw. Przssin Carolina Pisa Pallavicini ꝛc., geb. Boncompagni-Ludovisi a. d. H. der Principi di Piombino, geb. 3. Mai 1834, GD. der Kgin-Mutter von Italien, StkrD.; verm. Rom 4. Okt. 1854. [Rom.]

Rossano, s. Borghese. — (Rosso), s. Cerami. — Roviano, s. Massimo.

Digitized by Google

Roxburghe*

(a. d. H. Innes-Ker).

Anglikanisch. — Floors Caſtle, Kelſo, Roxburghe; Brormouth, Dunbar, Haddington. — Ahnherr: Sir James Innes, Bt. of Innes (Elginſhire, Schottland), verm. 1666 mit Hon. Margaret Ker, des 1. Earls of Roxburghe Enkelin; Ererbung der Titel dieſes Hauſes (ſ. unten) durch Entſcheidung des Parlaments vom 11. Mai 1812, Earl Innes im Peerage des vereinigten Königreichs 1838. (Ahnherr des Hauſes Ker war John Ker of the Foreſt of Selkirk, der die Ländereien von Auldtonnburn erhielt am Montag nach Mariä Reinigung 1357; Baron of Auld Roxburghe (ſchottiſche Gfſchaft) 6. Febr. 1452, Lord Roxburghe 1600, Baron Ker of Ceſsford und Cavertoun, Earl of Roxburghe 18. Sept. 1616, Viscount Brormouth, Earl of Kelſo, Marquess of Ceſsford and Bowmont und Duke of Roxburghe 25. April 1707 — alles im Peerage von Schottland, ferner Baron Ker und Earl Ker of Wakefield im Peerage von Großbritannien 24. Mai 1722.) — S. Jahrg. 1877, S. 304. — Die Mitgl. des Hauſes führen den Familiennamen Innes-Ker.

Henry John Innes-Ker, 8. Duke of Roxburghe, geb. Brormouth 25. Juli 1876, Sohn des 7. Duke James, geb. 5. Sept. 1839, † 23. Okt. 1892, Kgl. großbrit. Lt. im Rgt Rl Horſe Guards. [Windſor.]

Geſchwiſter.

1. Lady Margaret Frances Suſan, geb. London 13. Mai 1875; verm. . . 25. Juli 1898 mit J. A. Orr Ewing, † 28. Mai 1900, Major.
2. Lady Victoria Alexandrina, geb London 16. Nov. 1876; verm. London 16. Aug. 1901 mit Charles Walter Villiers a. d. H. der Earls of Clarendon, Kgl. großbrit. Kpt. im Rgt Rl Horſe Guards.
3. Lady Iſabel, geb. London 14. Jan. 1879. [London W.]
4. Lord Alaſtair Robert, geb. Floors Caſtle 2. Nov. 1880, Kgl. großbrit. Lt. im 1. (Rl) Dragoons Rgt. [Südafrika.]
5. Lady Evelyn Anne, geb. Floors Caſtle 7. Febr. 1882. [London W.]
6. Lord Robert Edward, geb. Floors Caſtle 22. Juli 1885.

Mutter.

Verw. Ducheſs Lady Anne Emily of Roxburghe, geb. Spencer-Churchill a. d. H. der Dukes of Marlborough, geb. 14. Nov. 1854, ehem. Oberſthofmeiſterin der Kgin Victoria; verm. London 11. Juni 1874 [32 Grosvenor Square, London W, und Floors Caſtle, Kelſo, N. B.]

Vaters-Geſchwiſter

aus des Großvaters, des 6. Duke James, geb. 12. Juli 1816, † 23. April 1879, Ehe mit Suſanna Dalblac, geb. . . 1816, verm. 29. Dez. 1836, † 6. Mai 1895.

1. Lady Suſan Harriet, geb. Brormouth 13. Nov. 1837; verm. London 5. Aug. 1857 mit Sir James Grant-Suttie, † 30. Okt. 1878, 6. Bt., aus Balgone. [Balgone Drem und Preſton Grange, Haddington.]
2. Lord Charles John, geb. Floors Caſtle 31. Dez. 1842, ehem. Oberſtlt. der Scots Guards; verm. London 15. Jan. 1866 mit — Blanche Mary Williams, geb. . . . [. . .]

   Söhne: 1) Charles James, geb. London 19. Jan. 1867, Gentleman Uſher des Königs, ehem. Kpt. der Welſh Div. Rl Artillery.
   2) Bertram Harry, geb. London 5. April 1870. [. . .]

Rubempré, ſ. Grimberghe. — Ruffano, ſ. Brancaccio.

Ruffo di Calabria.

Katholiſch. — Römiſche Familie, die ihre Abſtammung von den ſouv. Fürſten von Calabrien herleitet und ihre Stammreihe bis auf Serio Ruffo, Großmarſchall des Kgr. Sizilien,

Digitized by Google

um 1200 zurückführt; Conte di Catanzaro (Prov. Catanzaro) um 1280; Belehnung mit Calascibetta (Prov. Caltanissetta, Sizilien) 1235; Principe di Albavilla 1316; span. Conde de Sinopoli (Prov. Reggio) (primog.) 1334; die folgenden Linien stammen von des Fulco Ruffo, Conde de Sinopoli, † um 1400, zwei Söhnen. — S. Jahrg. 1848, S. 196. — Die Mitgl. des Hauses führen den Familiennamen Ruffo.

A. Principi di Palazzolo.*

Palermo und Rom, Via Nomentana, Villa Ruffo. — Stammvater: Marcello . . .; Marchese di Licodia (Prov. Catania) . . .; span. Duque (primog.) de Santa Christina de Guardia Lombarda (Prov. Avellino) und Grand von Spanien 1. Kl. 1608; span.-neapol. Principe (primog.) di Scilla (Prov. Reggio) — der Titel ist nicht mehr im Besitze der Familie — e di Palazzolo (Prov. Syrakus) 1622.

Fulco Francesco di Paola Ruffo, Marchese di Licodia, geb. Turin 21. Juni 1842, Sohn des Principe Fulco, geb. 11. Juni 1801, † 17. April 1848, und seiner Gem. Donna Eleonora geb. Galletti, Pssa di San Cataldo, geb. 10. Febr. 1810, verm. 12. Okt. 1835, † 18 April 1885; Kgl. ital. Kpt. z. See der Res. und Flügeladj. ad hon.; verm. Palermo 3. Jan. 1874 mit — Stefania Carmela Gaetana Rosalia Galletti di San Cataldo e Cannizzaro, geb. Noto 8. Juli 1856.

Kinder: 1) Salvatore Niccola Fulco Luigi Beniamino Principe di Palazzolo, geb. Neapel 12. Sept. 1875; verm. Carimate 3. Dez. 1900 mit — Carla Giovanna Maria Santina Arnaboldi-Gazzaniga a. d. H. der Conti di Pirocco, geb. Mailand 24. Jan. 1875. [. . .]

2) Baldassarre Giovanni Battista Fulco, geb. Neapel 26. Sept. 1879, Kgl. ital. Kav.-Off. [Rom.]

3) Umberto Fulco, geb. Rom 7. Febr. 1883.

4) Eleonora, geb. Rom 29. Dez. 1889.

Geschwister.

1. † Fulco Ruffo di Calabria-Santapau, Principe di Scilla e di Palazzolo, geb. 6. Febr. 1837, † 30. Juni 1875; verm. I) 20. Okt. 1859 mit Marie von Merval, geb. 1. April 1839, † 4. Sept. 1861; II) 10. Sept. 1863 mit Marguerite de la Bonninière de Beaumont, geb. 17. Nov. 1841, † 19. März 1887.

   Töchter: a) 1r Ehe: 1) Eleonora Margherita Maria Luigia, geb. Paris 1. Sept. 1861, Principessa di Scilla ꝛc. als Erbin der Titel ihres Vaters; verm. Florenz 30. April 1878 mit Raffaello Marchese Torrigiani (der die ital. Genehmigung erhielt, den Titel seiner Gemahlin für seine Person ebenfalls zu führen, Rom 12. Juni 1879, vgl. Art. Scilla). [Florenz.]

   — b) 2r Ehe: 2) Maria Salusia, geb. Reggio-Calabre 5. Aug. 1869, PD. der Kgin-Mutter von Italien [Paris]; verm. Florenz 3. Sept. 1895 mit Giuseppe Caracciolo Principe di Candriano. [Neapel.]

   3) Sofia Maria Felicita, geb. Paris 11. Sept. 1874; verm. Florenz 12. Dez. 1900 mit Ed Coardi di Bognasco, Conte di Carpeneto, Kgl. ital. Oberstlt. und Adj. des Gfn von Turin.

2. Maria Felicita, geb. Palermo 1. Juni 1846; verm. Neapel 28. April 1869 mit Giovanni Conte Tosti, Duca di Valminuta. [Neapel.]

3. † Fulco Beniamino Tristano Duca di Guardia Lombarda, geb. Genua 9. Juli 1848, † Neapel 28. April 1901; verm. Brüssel 14. Juli 1877 mit — Laura Mosselman du Chenoy, geb. Brüssel 22. Dez. 1854. [Neapel, Villa Ruffo, Rione Principe Amedeo.]

   Kinder: 1) Eleonora Maria Vittoria, geb. Neapel 6. Juni 1882.

   2) Fulco Duca di Guardia Lombarda, Conte di Sinopoli, geb. Neapel 12. August 1884.

   3) Luigi, geb. Neapel 7. Dez. 1885.

Digitized by Google

B. Principi della Motta San Giovanni, Duchi de Bagnara.*

Neapel, Riviera di Chiaia 217, und Rom, Via Paleſtro 25. — Stammvater: Eſaù Ruffo . . .; ſpan.-neapol. Duca di Bagnara (Prov. Reggio) 1582; Principe di Sant' Antimo (Prov. Neapel) 1641; ſpan.-neapol. Principe della Motta San Giovanni (Prov. Reggio) 1682; Duca di Baranello (Prov. Campo baſſo) 1723.

Fabrizio Ruffo, Principe della Motta San Giovanni, Principe di Sant' Antimo e di Spinoſo, Duca di Bagnara e di Baranello, geb. Neapel 10. April 1843, Sohn des Principe Vincenzo, geb. 6. Dez. 1801, † 13. Aug. 1880, und ſeiner Gem. Sarah geb. Strackan, geb. 29. April 1818, verm. 29. April 1838, † 6. Febr. 1881; folgte ſeinem Vater; verm. Neapel 22. Jan. 1868 mit — Lucia Saluzzo a. d. H. der Marcheſi Saluzzo, geb. Neapel 10. Aug. 1846.

Kinder: 1) Luiſa Sarah, geb. Neapel 21. Nov. 1868, PD. der Kgin-Mutter von Italien; verm. Rom 28. Jan. 1888 mit Giuſeppe Lanza Conte di Mazzarino. [Palermo.]

2) Maria Lucrezia, geb. Neapel 9. Mai 1872; verm. Caſtellammare di Stabia 9. Sept. 1895 mit Victor Conte de Balbo Bertone de Sambuy. [Turin.]

3) Gioacchino Principe di Sant' Antimo, geb. Neapel 29. Jan. 1879. [Rom.]

Schweſtern.

1. Nicoletta Lucrezia, geb. Neapel 2. Dez. 1841; verm. Brunnſee 7. Okt. 1860 mit Adinolfo Lucheſi-Palli, Duca della Grazia.
2. Carlotta Leopoldina, geb. Neapel 10. Nov. 1844, Dame des ſouv. Malt.-RrO.; verm. I) Neapel 10. Mai 1866 mit Paolo Marulli, Duca d'Aſcoli, † 22. Jan. 1870; II) Neapel 4. Febr. 1874 mit Carlo Caracciolo a. d. H. der Principi di Caſtagneta, † Neapel 8. März 1900. [Neapel, Piazza dei Martiri 30.]

Vaters-Bruder

aus des Großvaters, des Francesco Ruffo, Pr. della Motta San Giovanni, geb. 28. März 1779, † 13. Febr. 1865, Ehe mit Nicoletta Filangieri a. d. H. der Principi di Cutò, geb. 10. Nov. 1779, verm. 7. Okt 1798, † 8. Juni 1834.

† Girolamo Principe di Spinoſo, geb. 11. Febr. 1814, † 23. Juli 1888; verm. I) 28. April 1838 mit Elena Filomarino a. d. H. der Principi della Rocca d'Aſpro, geb. 17. Febr. 1820, † 25. April 1854; II) 27. Sept. 1857 mit Tereſa Sanfelice a. d. H. der Duchi di Bagnoli, geb. 13. Juli 1830, † 21. Febr. 1869; III) Portici 25. Okt. 1873 mit — Felicità Carmela verw. Piſa (Carlo, † 25. Aug. 1868) Brancaccio di Triggiano, geb. Filomarino a. d. H. der Principi della Rocca d'Aſpro, geb. Neapel 15. Febr. 1817, StkrD. [Neapel.]

Kinder: a) 1r Ehe: 1) Nicoletta, geb. Neapel 3. April 1839; verm. daſ. 8. Febr. 1861 mit Vincenzo Marcheſe Avati, † 1. März 1900. [Neapel.]

2) † Francesco Marcheſe della Guardia Perticara, geb. 15. Juli 1840, † 4. Juli 1881; verm. Neapel 22. März 1875 mit — Margherita verw. (Serafino, † 16. Jan. 1869) Silveſtri, geb. Caracciolo a. d. H. der Principi di Forino, geb. Neapel 19. Febr. 1847 (wiederverm. Neapel 27. Juli 1882 mit Alfonſo Saluzzo di Corigliano, Principe di San Mauro). [Neapel.]

Söhne: (1) Girolamo Principe Ruffo [ital. Ernennung (primog.) vom 3. Febr. 1901], geb. Catignano (Teramo) 9. Febr. 1876; verm. Neapel 25. Juli 1896 mit — Antonietta Folgori a. d. H. der Marcheſi di Ducenta, geb. Neapel 4. Febr. 1875. [Neapel, 1 Piazza Principe di Napoli].

Söhne: a. Francesco, geb. Neapel 23. Juni 1897.

b. Ferdinando, geb. Caſtellammare di Stabia 21. Aug. 1898.

(2) Giuſeppe, geb. Neapel 9. Jan. 1877, Kgl. ital. ULt. im 5. Ul.-Rgt Novara. [Florenz.]

3) Roſa, geb. Neapel 13. Jan. 1844; verm. daſ. 1. Juli 1868 mit Alfonſo Caracciolo a. d. H. der Principi di Forino. [Neapel, Mergellina 14.]

4) Ferdinando Marcheſe d'Altavilla, geb. Neapel 17. Mai 1845, Mitgl. des ital. Abg.-Hauſes. [Rom.]

Digitized by Google

5) Fabrizio, geb. Portici 17. Mai 1846, EKr des souv. Malt.-KrO.; verm. St. Petersburg 18. Mai 1877 mit — Natalia Alexandrowna Prjssin Meschtschersky, geb. . . . [. . . .]
Töchter: (1) Marussia, geb. Tegernsee 30. Juli 1879.
(2) Olga, geb. Kursk 25. Aug. 1883.
(3) Elsy, geb. Snamenskoje 8. Jan. 1887.
— b) 2r Ehe: 6) Maria Giovanna Cobella, geb. Neapel 30. Okt. 1858; verm. daſ. 12. Okt. 1881 mit Francesco Paolo Carafa Principe di Castel San Lorenzo. [Neapel.]
7) † Maria Sofia, geb. Neapel 13. März 1861, † Rom 7. Jan. 1901, Ordensſchweſter vom heil. Herzen Jeſu.
8) Maria Roſalia, geb. Rom 15. April 1862; verm. Neapel 28. Juni 1882 mit Pietro Baron d'Andria. [Neapel.]
9) Maria Criſtina, geb. Neapel 29. Okt. 1863. [Neapel.]
10) Maria Immacolata, geb. Neapel 14. Dez. 1866; verm. daſ. 20. Okt. 1891 mit Andrea Capone. [Neapel.]

Ruspoli

(a. d. H. Mariscotti).

Katholiſch. — Urkundlich erſcheint zuerſt Pietro Marescotti in Bologna 1379, die Familie in Parma und Modena ſeit 1530 und in Rom mit Sforza Marescotti um 1540; Sign. di Parrano (Prov. Perugia) am Ende des Jahres 1500; Conte di Vignanello 4. Febr. 1536; Annahme des Namens Ruspoli infolge der Heirat des Francesco Mariscotti mit Vittoria Ruspoli 1652; Principe di Cerveteri (Prov. Rom) 5. Febr. 1709; Marcheſe di Riano 1710; röm. Principe (primog.) 1721; röm. Principe (primog.) di Parrano 10. Okt. 1733; Meiſter des heil. Hoſpizes 1807. — S. Jahrg. 1836, S. 200, und 1848, S. 197. — Die Mitgl. des Hauſes führen den Namen Ruspoli.

I. Linie: Principi Ruspoli.*

Rom, Pal. Ruspoli am Corſo. — Stammvater: Principe Aleſſandro, geb. 5. Okt. 1784, † 31. Okt. 1842. — S. Jahrg. 1849, S. 188.

Francesco Maria Ruspoli Principe Ruspoli, Principe romano, Principe di Cerveteri, Marcheſe di Riano, Conte di Vignanello, Nobile romano, Nobile di Viterbo ꝛc., geb. Rom 30. Nov. 1839, Sohn des Principe Giovanni, geb. 28. Juni 1807, † 6. Nov. 1876, und ſeiner Gem. Barbara Maſſimo a. d. H. der Principi d'Arſoli, geb. 20. Dez. 1813, verm. 16. Mai 1832, † 1. Nov. 1849; folgte ſeinem Vater; Meiſter des heil. Hoſpizes des apoſtol. Palaſtes, Erſter Geh.-Km. S. Heil. des Papſtes, EKr des ſouv. Malt.-KrO. ꝛc.; verm. Piſa 20. April 1868 mit — Egle a. d. H. der Conti Franceſchi, geb. Piſa 23. Dez. 1846, ED. des ſouv. Malt.-KrO.
Kinder: 1) Aleſſandro Principe di Cerveteri, geb. Rom 14. Jan. 1869; verm. daſ. 5. Juli 1897 mit — Marianita a. d. H. der Duchi Lante Montefeltro della Rovere, geb. Rom 30. Mai 1873. [Rom.]
Kinder: (1) Giacinta, geb. Rom 11. April 1898.
(2) Francesco Maria Quinto, geb. Rom 23. Febr. 1899.
2) Giovanni Nepomuceno, geb. Rom 18. Mai 1871. [Rom.]
3) Maria, geb. Rom 21. Jan. 1874.
4) Laura, geb. Rom 14. Auguſt 1878; verm. daſ. 24. Aug. 1899 mit Aleſſandro Gfn Martini Mariscotti. [Rom.]
5) Giacinta, geb. Rom 17. Aug. 1883.

Geſchwiſter.

1. Maria Criſtina, geb. Rom 25. Juli 1842; verm. daſ. 25. Nov. 1859 mit Napoléon Charles Pr. Bonaparte Hoh., † 12. Febr. 1899.

Digitized by Google

2. Aleſſandro Maria Marcheſe di Riano, geb. Rom 11. April 1844, Kgl. ital. Lt. der Reſ., CRr des ſouv. Malt.-RrO.; verm. Lucca 9. Okt. 1877 mit — Eva Broadwood, geb. London 28. Okt. 1858. [Lucca.]
Söhne: 1) Fabrizio, geb. Rom 17. Dez. 1878, Kgl. ital. ULt. z. See. [. . .]
2) Sforza Vicino, geb. Rom 14. Juni 1882.
3) Napoleone, geb. Rom 24. Nov. 1885.

Vaters-Bruder

aus des Großvaters, des Principe Aleſſandro, geb. 5. Okt. 1785, † 31. Okt. 1842, Ehe mit Marianne Gfin von Eſterházy, Freiin zu Galántha, geb. 12. Juli 1787, verm. . . 1805, † 13. Dez. 1821.

† Auguſto, geb. 6. Juni 1817, † 2. Juli 1882; verm. Preßburg 6. Juni 1846 mit Agnes Gfin von Eſterházy, Freiin zu Galántha, geb. 19. Febr. 1818, † 5. Aug. 1899.

Söhne: 1) Galeazzo, geb. Vignanello 4. Juni 1847, Kgl ital. Oberſtlt. der Kav.; verm. Rom 28. Nov. 1885 mit — Angelica Frascara, geb. Aleſſandria . . . [Rom.]
Kinder: (1) Alfonſo, geb. Rom 13. Juni 1887.
(2) Maria, geb. Rom 12. Febr. 1889.
2) † Mario, geb. 4. Sept. 1855, † 29. Febr. 1888; verm. Albano 25. Okt. 1879 mit — Coſtanza Boncompagni-Ludoviſi-Ottoboni a. d. H. der Duchi di Fiano, geb. 28. Juni 1858 (wiederverm. Padua 29. Dez. 1888 mit Aleſſandro Conte Citadella Vigodarzere) [Padua.]
Sohn: Auguſto, geb. Rom 8. Sept. 1880. [Rom.]

Großvaters-Brüder

aus des Urgroßvaters, des Principe Francesco, geb. 19. Febr. 1752, † 8. März 1829, Ehe mit Leopoldine Gfin Khevenhüller-Metſch, geb. 22. Aug. 1764, verm. 19. April 1783, † 24. Febr. 1845.

1. † Sigismondo, geb. 1787, † 11. Mai 1849; verm. I) mit Fauſtina Conteſſa Tomaſſini, geb. . ., † . . 1832; II) . . mit Paola Bellinzoni, geb. 29. Aug. 1819, † 29. März 1892.
Söhne: a) 1r Ehe: 1) † Enrico, geb. . . 1832, † 20. Nov. 1860; verm. . . mit Emilia de Pasqualis, geb. 7. April 1834 (wiederverm. . . 23. Mai 1869 mit Cipriano de Sio, † . .). [. . .]
Kinder: (1) Romolo Annibale Ceſare Sigismondo, geb. Rom 19. Juli 1850, Kgl. griech. Gen.-Konſ. in Rom; verm. Paris 23. Nov. 1881 mit Julie verw. (. ., † . .) Mathieu, geb. Peynaud, geb. 20. Okt. 1838, † 9. Aug. 1884.
(2) Orazio Sigismondo Annibale Natale, geb. Rom 24. Dez. 1852. [Siena.]
(3) Sigismondo, geb. Rom 5. Juni 1854; verm. Livorno 30. Sept. 1872 mit — Zelinda Lavagna, geb. . . . [. . .]
(4) Virginia Maria, geb. Rom 5. Mai 1856; verm. daſ. 15. April 1878 mit Giovanni Scaletta. [Rom.]
(5) Beatrice Maria Criſtina, geb. Rom 29. April 1864; verm. daſ. 8. Jan. 1888 mit Filippo Marcheſe Buccico della Conca. [Neapel.]
— b) 2r Ehe: 2) Leopoldo, geb. Rom 5. Juni 1847, Oberſt in der Nobelgarde S. Heil. des Papſtes. [Rom.]
2. † Camillo, geb. 30. März 1788, Duque de la Alcudia (ſ. II. Linie).
3. † Bartolomeo, geb. . . 1796, † . . 1872; verm. . . mit Carolina Ratti, geb. . ., † . . 1881.
Kinder: 1) Francesca, geb. Rom 31. Mai 1830; verm. I) daſ. 21. Febr. 1852 mit Giovanni Torlonia, † 3. Nov 1858; II) Baſel 4. Nov. 1863 mit Nikolaus Kiſſelew, † . . 1869, Kaiſ. ruſſ. Geſandten in Florenz. [Rom.]
2) Giacinta, geb. . . Rom 1832; verm. daſ. . . mit Tommaſo Marcheſe Lecce, † . . . [Rom.]
3) Paolo, geb. Rom . . 1835; verm. I) . . mit Frances York, geb. . . 1838, † 9. März 1874; II) Paris 4. Okt. 1888 mit — Roſaly verw. (Joſeph, † . .)

Digitized by Google

Karrick Riggs, geb. van Zandt geb. New York . . . [Florenz, Pal. Corsini.]

Töchter 1r Ehe: (1) Elena, geb. Terni 1867; verm. . . mit Roberto Paganini, ital. Abg. [Rom.]

(2) Leopolda, geb. Genua 1869; verm. Paris 24. Juli 1890 mit Tankerville James Chamberlayne, ehem. engl. Major. [London W, 41 Lancaster Gate.]

(3) Laura, geb. Genua 1872; verm. Rom 17. Dez. 1894 mit Costantino Vogorides Konaki. [Rom.]

4) Emmanuele Principe di Poggio-Suasa (s. III. Linie).

5) Luigi, geb. Rom 21. Juni 1843, Dr.; verm. das. . . mit — Clelia a. d. H. der Conti Balboni, geb. . . . [Rom.]

Kinder: (1) Bartolomeo, geb. Rom 1. Jan. 1874. [. . .]

(2) Enrico, geb. Rom 25. Juli 1878; verm. Washington 2. März 1901 mit — Jennie verw. Bruton, geb. Berry, geb. Nashville, Tennessee, . . . [. . .]

(3) Umberto, geb. Rom 12. Nov. 1879, Kgl. ital. ULt. im Inf.-Rgt Nr. 64. [Rom.]

(4) Maria, geb. Rom 18. Mai 1888.

6) Leopolda, geb. Rom 10. Febr. 1846; verm. I) mit . . Pesci, † . .; II) Rom . . mit . . Conte Sacconi, † . . . [Rom.]

7) Clelia, geb. Rom 4. Juli 1848; verm. Senigallia . . mit . . Monti. [Rom.]

8) Ortensia, geb. Rom 11. Sept. 1850; verm. I) . . mit . . Galli, † . .; II) Rom . . mit . . Cav Pollini. [Sinalunga.]

Urgroßvaters-Bruder

aus des Ur-Urgroßvaters, des Principe Alessandro, geb. 3. Nov. 1708, † 20. Juni 1779, Ehe mit Prudenza verw. Marchesa (Fabrizio, † . .) Naro, geb. Capizucht, geb. . . , verm. . . , † 27. Sept 1786,

† Lorenzo, geb. . . , † . . 1835; verm. . . mit Camilla Curti, geb. . . , † . . .

Sohn: † Ippolito, geb. 13. März 1817, † 17. Febr. 1886; verm. Rom 25. Okt. 1848 mit Elisabetta Pepoli, geb. 14. Juni 1829, † 18. Okt. 1892.

Tochter: Letizia Joaquine Ruspoli, geb. Rom 13. Juli 1849; verm. das. 6. Febr. 1871 mit Mario Rappini, Marchese di Castel Delfino, † Sezze Romano 19. Aug. 1899. [Rom, 17 Trinità dei Monti.]

II. Linie: Duques de la Alcudia.*

Paris, Madrid und Florenz. — Stammvater: Camillo Ruspoli, geb. 30. März 1788, † 30. Juli 1864, s. I; span. Conde de Chinchón, Ger.-Bez. Madrid, infolge seiner 1820 geschlossenen Ehe mit Carlota Luisa de Godoy y Borbon, geb. 7. Okt. 1800, † 13. Mai 1886, Duquesa de Sueca seit 1828, Condesa de Chinchón seit 1833, des Manuel Godoy, Duque de la Alcudia u. Principe de la Paz, geb. 12. Mai 1767, span. Duque (primog.) de la Alcudia 21. April 1792, span. Duque (primog.) de Sueca, Prov. Lerida, und Grand von Spanien 1. Kl. . . 1804, † 4. Okt. 1851, und der Maria Teresa, geb. de Borbon, geb. 26. Jan. 1780, † 24. Nov. 1828, Tochter; span. Duque (primog.) de la Alcudia, Prov. Ciudad Real, 7. Okt. 1851.

Adolfo Ruspoli, Duque de la Alcudia, geb. Bordeaux 28. Dez. 1822, Sohn des obengenannten Camillo, folgte seinem mütterl. Großvater 1851; Grand von Spanien 1 Kl.; verm. Madrid 11. Mai 1857 mit Rosalia Alvarez de Toledo, geb. 2. Jan. 1833, † 11. Juli 1865, des Marqués de Villafranca, Duque de Medina Sidonia, Tochter. [Paris.]

Kinder: 1) Carlos Luis Duque de Sueca, Conde de Chinchón [nach dem Tode seiner Großmutter väterlicherseits 1886 und der Verzichtleistung seines Vaters], Grand von Spanien 1. Kl., geb. Madrid 1. März 1858; verm. San Sebastian 5. Dez.

Digitized by Google

2) Auguſtine Joſéphine Agnès Marie, geb. Paris 24. Mai 1876; verm. daſ. 3. Juni 1897 mit Lucien Pr. Murat Hoh.
3) Joſſelin Charles Marie Joſeph Gabriel Henri Prince de Léon, geb. Paris 4. April 1879. [Paris, 35 Boul. des Invalides.]
4) Octavie Marie Joſéphine Auguſtine Françoiſe, geb. Paris 7. Juni 1881; verm. daſ. 1. Okt. 1900 mit Charles de Riquet de Caraman.
5) Marie Joſeph Thibaut Jehan, geb. Paris 27. Juni 1885.

Schweſter.

Agnès Joſéphine Marie, geb. Paris 7. Juni 1854; verm. I) daſ. 19. Juni 1877 mit Odet Vicomte de Montault, † 30. Jan. 1881; II) Paris 14. Juni 1888 mit Arthur Comte de Rougé. [Schloß Pouancé, Maine-et-Loire, und Paris, 41 Rue St. Dominique.]

Vaters-Geſchwiſter

aus des Großvaters, des Duc Fernand, geb. 14. Okt. 1789, † 10. Sept. 1869, Ehe mit Joſéphine Françoiſe de Gontaut-Biron, geb. 9. Okt. 1790, verm. 19. Mai 1817, † 23. März 1844.

1. Charles Guy Fernand Comte de Chabot, geb. Paris 16. Juni 1828; verm. daſ. 1. Juni 1858 mit Auguſta Baudon de Mony, geb. 24. Juli 1837, † 30. Aug. 1889. [Paris, 1 Rue François I.]
   Kinder: 1) Auguſte Fernand Raymond Comte de Jarnac, geb. Paris 22. Okt. 1859; verm. daſ. 7. Juni 1886 mit Félicie Olry, geb. 8. Febr. 1864, † 12. Mai 1894. [Schloß Condé-ſ/Iton, Eure, und Paris, 9 Rue de la Pérouſe.]
   Kinder: (1) Marguerite Marie, geb. Paris 3. Juli 1887.
   (2) Jacques Fernand, geb. Paris 5. März 1889.
   (3) Léonie Henriette, geb. Paris 30. April 1894.
   2) Louiſe Anne Marie, geb. Paris 30. Dez. 1860; verm. daſ. 30. Mai 1886 mit Maurice Delaire Comte de Cambacérès. [Paris, 6 Avenue d'Iéna.]
   3) Marie Alicia, geb. Paris 29. April 1865; verm. daſ. 1. Juni 1892 mit Edouard Baron de Baſtard. [Paris, 1 Rue François I.]
   4) Guillaume Joſeph Marie, geb. Paris 15. Mai 1867, franz. Lt. im 9. Kür.-Rgt; verm. Brüſſel 23. April 1901 mit — Anna de la Rouſſilière, geb. Brüſſel 8. Nov. 1877. [Noyon.]
   5) Geneviève Marie Iſabelle, geb. Paris 22. März 1875.
2. Alexandrine Amélie Marie, geb. Paris 26. März 1831; verm. daſ. 12. Juni 1851 mit Henri Comte de Beurges. [Schloß Ecot, Haute-Marne, und Paris, 37 Av. Montaigne.]
3. Raoul Henri Léonor, Vicomte de Chabot, geb. Paris 6. März 1835; verm. daſ. 4. Juli 1860 mit — Adélaïde Berthe de Chabrol-Tournoel, geb. Paris 27. Juli 1834. [Saincaize-Meauce, Nièvre, und Paris, 77 Rue de Vaugirard.]
   Kinder: 1) Philippe Marie Fernand, geb. Paris 30. Aug. 1861, franz. Lt. der Territ.-Armee; verm. Paris 14. Mai 1894 mit — Thérèſe Leclerc de Juigné, geb. Paris 5. Okt. 1867. [Paris, 46 Rue de Grenelle.]
   Sohn: Henri, geb. Paris 21. Nov. 1897.
   2) Sébran Marie Gaſpard Henri, geb. Paris 27. Febr. 1863, franz. Lt. a. D.; verm. Paris 26. Mai 1896 mit — Eliane de Gervillier, geb. Verſailles 8. März 1869. [Paris, 25 Rue de Bourgogne.]
   3) Louis Marie François, geb. Paris 7. Mai 1865, franz. Hptm. im 67. Inf.-Rgt; verm. Paris 4. Juni 1901 mit — Charlotte Hortenſe Angélique Jeanne de Brye, geb. Verſailles 10. Juli 1874, des Comte de Brye, Div.-Gen. u. Kmdrs des 12. AKorps, und der Auguſtine Hortenſe Verrier Tochter. [Soiſſons und Paris, 77 Rue de Vaugirard.]
   4) Marguerite Marie Françoiſe, geb. Paris 29. Mai 1871.
   5) Jeanne Marie Berthe, geb. Paris 13. Dez. 1873; verm. daſ. 24. Mai 1898 mit Jacques Comte de Reverſeaux.
4. Jeanne Charlotte Clémentine, geb. Florenz 1. Jan. 1839; verm. daſ. 7. März 1865 mit Arthur Baron de St. Joſeph. [Paris, 23 Rue François I.]

Digitized by Google

Großvaters-Bruder

aus des Urgroßvaters, des Alexandre Louis Auguſte de Rohan-Chabot, Duc de Rohan, geb. 3. Dez. 1761, † 8. Febr. 1816, Ehe mit Anne de Montmorency, geb. 8. Juli 1771, verm. 29. Mai 1785, † 20. Nov. 1828.

† Gérard Comte de Chabot, geb. 26. März 1806, † 7. Jan. 1872; verm. 10. Nov. 1831 mit Sidonie de Biencourt, geb. 7. Aug. 1810, † . . 1880.

Kinder: 1) Eliſabeth Marie Sidonie Léontine, geb. Paris 9. April 1833; verm. daſ. 27. Dez. 1860 mit Fernand Marquis de Villeneuve-Bargemon. [Paris, 48 Rue de Courcelles.]

2) Guy Antoine Armand Comte de Chabot, geb. Paris 8. Juli 1836; verm. I) Paris 2. März 1867 mit Anne Marie Jeanne Terray a. d. H. der Vicomtes de Morel-Vindé, geb. 29. Nov. 1845, † 23. Juni 1880; II) Paris 6. Juni 1888 mit Zeſita Suſanna verw. Comteſſe (Albert Louis, † New York 12. Febr. 1880) de Gallatin, geb. Heyward, geb. New York 5. April 1849, † Paris 29. Febr. 1896). [Neuilly-ſ/Seine, Rond point de la Porte Maillot.]

Sohn 1r Ehe: Louis Charles Gérard Joſeph Marie, geb. Paris 28. Sept. 1870, franz. Lt. der Reſ.; verm. Paris 5. Febr. 1895 mit — Jeanne Pauline Cécile Aubry-Vitet, geb. 6. April 1873. [Paris, 8 Rue Lamennais, und Taverny, Seine-et-Oiſe.]

Kinder: a. Marie Jeanne Louiſe Geneviève Aliette, geb. Compiègne 3. Jan. 1896.

b. Marie Joſeph Thibaud Armand Gilbert, geb. Compiègne 13. Jan. 1897.

3) Anne Philippe Marie Thibaut, geb. Paris 14. Jan. 1838; verm. daſ. 22. Juni 1870 mit Jeanne Bourlon de Franqueville, geb. . . 1849, † 24. Juni 1884. [Schloß Bourlon, Pas-de-Calais, und Paris, 4 Rue de Solferino.]

4) Anne Marie Marguerite Catherine, geb. Paris 5. Nov. 1843; verm. daſ. 16. Mai 1868 mit Henri Vicomte de Pins, † 15. März 1889. [Paris, 49 Rue Pierre Charron.]

5) Anne Marie Joſephe Radegonde, geb. Poitiers 4. Sept. 1849; verm. Paris 10. Febr. 1874 mit Pierre Marquis de Montesquiou-Fezenſac, † 7. Okt. 1894. [Paris, 57 Rue Pierre Charron.]

Romanowsky

(a. d. H. Beauharnais).

Orthodox. — St. Petersburg. — Aus dem Orléanais ſtammende Familie, die ihre Abkunft von Guillaume de Beauharnais, Seigneur de Miramion et de la Chauſſee 1398 herleitet; Comte des Roches-Baritaud, Dpt Loir-et-Cher, Juni 1759; Marquis de Beauharnais Juli 1764. Des Alexander Vicomte de Beauharnais und der Joſéphine Tascher de la Pagerie, ſpäteren Kaiſerin der Franzoſen, Sohn Eugène de Beauharnais, geb. 3. Sept. 1781, wurde franz. Prince 1. Febr. 1805, Vizekönig von Italien 7. Juni 1805, Fſt von Venedig 1807, von ſeinem Stiefvater, dem Kaiſer Napoléon adoptiert Nov. 1807, bayer. Hzg von Leuchtenberg, (Flecken im bayer. Reg.-Bez. OPfalz), und Fſt von Eichſtätt, (Stadt im bayer. Reg.-Bez. Mittelfranken), mit dem perſönl. Präd. „Kgl. Hoh." und dem erbl. „Durchl." 14. Nov. 1817, † 21. Febr. 1824; bayer. Wappenvermehrung 17. März 1826; ruſſiſche Verleihung des Präd. „Kaiſ. Hoh." 2./14. Juli 1839 für den Hzg Maximilian, geb. 2. Okt. 1817, † 1. Nov. 1852, des obengen. Eugène Sohn, bei ſeiner Vermählung mit Maria Nikolajewna Gfſtin von Rußland, geb. 6./18. Aug. 1819, † 9./21. Febr. 1876; ruſſ. Wappenvermehrung mit dem ruſſ. Reichsadler 12. Aug. 1839; ruſſ. Verleihung des Präd. „Kaiſ. Hoh." 10. Aug. 1843 (für Nikolaus, Sohn des Maximilian); ruſſ. Fſt Romanowsky mit „Kaiſ. Hoh." 6./18. Dez. 1852 für die geſamte Nachkommenſchaft. — S. Jahrg. 1836, S. 147, und 1848, S. 151. — Die Nachgeborenen führen den Titel Prinz (Knjaes) und Prinzeſſin Romanowsky, Herzog und Herzogin von Leuchtenberg mit dem Präd. Kaiſ. Hoh.

Georg Maximilianowitſch Fürſt Romanowsky, 5. Herzog von Leuchtenberg, Kaiſ. Hoh., geb. St. Petersburg 17./29. Febr. 1852, Sohn des 2. Hzgs Maximilian

Digitized by Google

(s. oben) und seiner Gem. Maria Nikolajewna geb. Gfstin von Rußland (s. oben); folgte seinem Bruder dem 4. Herzog Eugen (s. unten); Kais. russ. Gen.-Major, zuget. den Truppen der GInf., à la suite des GRgts Preobraschensky, des Gll.-Rgts, des 4. Bat. der GJäger der Kais. Familie, Rr des Seraph.-O. ꝛc.; verm. I) Stuttgart 30. April/12. Mai 1879 mit Therese Hzgin von Oldenburg, geb. 30. März 1852, † 7./19. April 1883; II) Peterhof 16./28. Aug. 1889 mit — Anastasia (Stana) Nikolajewna Przssin von Montenegro, geb. 23. Dez. 1867/4. Jan. 1868.

Kinder: a) 1r Ehe: 1. Pr. Alexander Georgiewitsch, geb. St. Petersburg 1./13. Nov. 1881.

— b) 2r Ehe, Hoheiten (d. d. Peterhof 14./26. Juni 1899): 2. Pr. Sergej Georgjewitsch, geb. Peterhof 4./16. Juli 1890.

3. Przssin Helene Georgjewna, geb. Nizza 3./15. Jan. 1892.

Geschwister.

1. Przssin Maria Maximilianowna, geb. St. Petersburg 4./16. Okt. 1841; verm. das. 11. Febr. 1863 mit Wilhelm Pr. von Baden, † 27. April 1897.
2. † Fst Nicolai 3. Hzg von Leuchtenberg, geb. 23. Juli/4. Aug. 1843, † 25. Dez. 1890/6. Jan. 1891.
   Kinder: s. Leuchtenberg.
2. Przssin Eugenie Maximilianowna, geb. St. Petersburg 20. März/1. April 1845; verm. das. 7./19. Jan. 1868 mit Alexander Hzg von Oldenburg Hoh.
3. Fst Eugen Maximilianowitsch, 4. Herzog von Leuchtenberg, geb. 27. Jan./8. Febr. 1847, † St. Petersburg 18./31. Aug. 1901, folgte seinem Bruder, dem 3. Hzg Nikolaus, geb. 23. Juli/4. Aug. 1843, † 6. Jan. 1891; Kais. russ. Gen. der Inf., zu den Truppen der Garde und des Petersburger Mil.-Bez. kmdt, Gen.-Adj., à la suite des Preobraschenskischen GRgts, des Gll.-Rgts, des 4. Schützenbat. der Kais. Familie, des Astrachanschen Drag.-Rgts Nr. 22 u. der orenburgischen Kosaken, Rr des St. Andreas-, Seraph.-O. ꝛc.; verm. I) Florenz 8./20. Jan. 1869 mit Daria Konstantinowna Opotschinina, geb. St. Petersburg 7./19. März 1845, † 7./19. 1870, Gfin Beauharnais [russ. Gfnstand für sie und ihre Nachkommenschaft 8. Jan. 1869]; II) Peterhof 2./14. Juli 1878 mit Zeneide Dmitrjewna Skobelew geb. . ., † 16. Juni 1899.

   Der 1. Ehe ist eine Tochter Daria, Gfin Beauharnais (verm. Baden-Baden 27. Aug./8. Sept. 1893 mit Leon Pr. Kotschoubey), entsprossen.

Rospigliosi.

Katholisch. — Italien. — Aus Pistoja stammende Familie, die daselbst mit Taddeo Rospigliosi 1330 zuerst erscheint; Patrizier von Venedig durch Giulio Rospigliosio, seit 1667 Papst Klemens IX.; Reichsfst (für die gesamte Nachkommenschaft) mit dem Präd. „Hochgeboren" Wien 6. Juni 1668; Erwerbung des Ducato Zagaróla, Prov. Rom, 20. Juni 1668; Ererbung des Principato Galliano, Prov. Lazio, infolge der Vermählung des Giovan Battista Rospigliosi, geb. 1646, † 13. Juli 1722, mit Maria Camilla, Erbin der Pallavicini und Annahme des Namens Pallavicini für die gleichzeitig gestiftete Sekundogenitur (s. II. Linie) in Galliano um 1700. — S. Jahrg. 1836, S. 199; 1848, S. 195, und 1861, S. 191. — Die Nachgeborenen führen den Titel Prinz und Prinzessin Rospigliosi.

I. Linie.

Rom, Pal. Rospigliosi, Quirinale 43, und Lamporecchio bei Pistoia. — Stifter: Fst Clemente, geb. 15. Juni 1823, † 28. Jan. 1897. — Ererbung des Principato Castiglione infolge der Heirat (13. Febr. 1803) des Fsten Giulio, geb. 16. Nov. 1781, † 9. April 1859, mit Margherita, geb. Colonna Gioeni, Fstin von Castiglione, geb. 13. Febr. 1786, † 1. Sept. 1864; neapol. Bestätigung 22. März 1819, ital. Bestätigung 29. Okt. 1897.

Giuseppe Francesco Maria Filippo Fürst Rospigliosi, Duca di Zagaróla Principe di Castiglione, Marchese di Giuliana ꝛc., geb. Rom 25. Okt. 1848, Sohn

Digitized by Google

des Fſtn Clemente (ſ. oben) und ſeiner Gem. Françoiſe geb. de Rompère de Champagny a. d. H. der Ducs de Cadore, geb. 13. Sept. 1825, verm. 4. Okt. 1846, † 9. Mai 1899; folgte ſeinem Vater.

Brüder.

1. Pr. Camillo Francesco Maria Filippo, geb. Florenz 16. Okt. 1850, Kmdt der Päpſtl. Nobelgarde; verm. Rom 25. Juni 1876 mit — Elena a. d. H. der Principi Giuſtiniani Bandini, geb. Rom 8. Juni 1853. [Rom.]
   Kinder: 1) Pr. Giambattiſta Pio Sigismondo Francesco, geb. Rom 5. Mai 1877. [Rom.]
   2) Prſſin Ottavia Maria Francesca, geb. Rom 27. Mai 1878; verm. daſ. 2. Okt. 1898 mit Roberto Conte San Severino-Rimercati. [. . .]
   3) Pr. Tommaſo Clemente Francesco, geb. Rom 28. Juni 1879. [. . .]
   4) Pr. Francesco Luigi Giuſeppe, geb. Rom 8. Juli 1880. [. . .]
   5) Pr. Ludovico Guardino Carlo Francesco, geb. Rom 16. Okt. 1881. [. . .]
   6) Pr. Ferdinando Carlo Nicola Francesco, geb. Rom 24. Juli 1883.
   7) Prſſin Maria Camilla Giulia Francesca, geb. Rom 23. Febr. 1886.
   8) Prſſin Maria Maddalena Clementina, geb. Rom 8. Mai 1889.
   9) Prſſin Carolina, geb. Rom 14. Okt. 1891.
   10) Pr. Clemente Giambattiſta Francesco, geb. Rom 23. Nov. 1895.
2. Pr. Giulio Ceſare Francesco Federico Carlo Filippo, geb. . . 19. Mai 1859. [Rom.]

II. Linie: Rospiglioſi-Pallavicini.

Rom, Pal. Rospiglioſi-Pallavicini. — Stifter: Pr. Francesco Ceſare Rospiglioſi, geb. 2. März 1828, † 14. Jan. 1887, des Stifters der I. Linie Bruder, der die Beſtätigung als Principe Pallavicini 23. Dez. 1835 erhielt.

Uberto Maria Francesco Stefano Nicola Giuſeppe Principe Pallavicini, Principe di Gallicano und Marcheſe de la Colonna, geb. Rom 20. Mai 1857, Sohn des Pr. Francesco Ceſare (ſ. oben); folgte ſeinem Vater; Kgl. ital. Rittm. im 2. piemonteſ. Drag.-Rgt; verm Schloß Lamporecchio 26. Aug. 1901 mit — Marie verw. Parkhurſt, geb. Reid, geb. . . .

Geſchwiſter.

1. Prſſin Livia Maria Francesca Eleonora Giuſeppa, geb. Rom 6. Juni 1856. [Rom.]
2. Prſſin Maria Camilla, geb. Rom 10. Aug. 1862; verm. daſ. 9. Febr. 1893 mit Francesco Conte Curtopaſſi, † 7. April 1895, a. o. G. u. b. M. [Rom.]
3. Prſſin Bianca Anna Maria Giuſeppa, geb. Rom 7. Juli 1864. [Rom.]
4. Prſſin Margherita Maria Francesca, geb. Rom 29. Nov. 1868; verm. daſ. 21. Juni 1887 mit Mario Marcheſe Misciattelli. [Rom.]
5. Pr. Giulio Ceſare Francesco, geb. Rom 23. Febr. 1871. [Rom.]

Mutter.

Verw. Prſſin Carolina Piſſa Pallavicini ꝛc., geb. Boncompagni-Ludoviſi a. d. H. der Principi di Piombino, geb. 3. Mai 1834, ED. der Kgin-Mutter von Italien, StkrD.; verm. Rom 4. Okt. 1854. [Rom.]

Roſſano, ſ. Borgheſe. — (Roſſo), ſ. Cerami. — Roviano, ſ. Maſſimo.

Digitized by Google

Roxburghe*

(a. d. H. Innes-Ker).

Anglikaniſch. — Floors Caſtle, Kelſo, Roxburghe; Brormouth, Dunbar, Haddington. — Ahnherr: Sir James Innes, Bt. of Innes (Elginſhire, Schottland), verm. 1666 mit Hon. Margaret Ker, des 1. Earls of Roxburghe Enkelin; Ererbung der Titel dieſes Hauſes (ſ. unten) durch Entſcheidung des Parlaments vom 11. Mai 1812, Earl Innes im Peerage des vereinigten Königreichs 1838. (Ahnherr des Hauſes Ker war John Ker of the Foreſt of Selkirk, der die Ländereien von Auldtonnburn erhielt am Montag nach Mariä Reinigung 1357; Baron of Auld Roxburghe (ſchottiſche Gfſchaft) 6. Febr. 1452, Lord Roxburghe 1600, Baron Ker of Ceſsford und Cavertoun, Earl of Roxburghe 18. Sept. 1616, Viscount Brormouth, Earl of Kelſo, Marqueſs of Ceſsford and Bowmont und Duke of Roxburghe 25. April 1707 — alles im Peerage von Schottland, ferner Baron Ker und Earl Ker of Wakefield im Peerage vdn Großbritannien 24. Mai 1722.) — S. Jahrg. 1877, S. 304. — Di- Mitgl. des Hauſes führen den Familiennamen Innes-Ker.

Henry John Innes-Ker, 8. Duke of Roxburghe, geb. Brormouth 25. Juli 1876, Sohn des 7. Duke James, geb. 5. Sept. 1839, † 23. Okt. 1892, Kgl. großbrit. Lt. im Rgt Rl Horſe Guards. [Windſor.]

Geſchwiſter.

1. Lady Margaret Frances Suſan, geb. London 13. Mai 1875; verm. . . 25. Juli 1898 mit J. A. Orr Ewing, † 28. Mai 1900, Major.
2. Lady Victoria Alexandrina, geb London 16. Nov. 1876; verm. London 16. Aug. 1901 mit Charles Walter Villiers a. d. H. der Earls of Clarendon, Kgl. großbrit. Kpt. im Rgt Rl Horſe Guards.
3. Lady Iſabel, geb. London 14. Jan. 1879. [London W.]
4. Lord Alaſtair Robert, geb. Floors Caſtle 2. Nov. 1880, Kgl. großbrit. Lt. im 1. (Rl) Dragoons Rgt. [Südafrika.]
5. Lady Evelyn Anne, geb. Floors Caſtle 7. Febr. 1882. [London W.]
6. Lord Robert Edward, geb. Floors Caſtle 22. Juli 1885.

Mutter.

Verw. Ducheſs Lady Anne Emily of Roxburghe, geb. Spencer-Churchill a. d. H. der Dukes of Marlborough, geb. 14. Nov. 1854, ehem. Oberſthofmeiſterin der Kgin Victoria; verm. London 11. Juni 1874 [32 Grosvenor Square, London W, und Floors Caſtle, Kelſo, N. B.]

Vaters-Geſchwiſter

aus des Großvaters, des 6. Duke James, geb. 12. Juli 1816, † 23. April 1879, Ehe mit Suſanna Dalbiac, geb. . . 1816, verm. 29. Dez. 1836, † 6. Mai 1895.

1. Lady Suſan Harriet, geb. Brormouth 13. Nov. 1837; verm. London 5. Aug. 1857 mit Sir James Grant-Suttie, † 30. Okt. 1878, 6. Bt., aus Balgone. [Balgone Drem und Preſton Grange, Haddington.]
2. Lord Charles John, geb. Floors Caſtle 31. Dez. 1842, ehem. Oberſtlt. der Scots Guards; verm. London 15. Jan. 1866 mit — Blanche Mary Williams, geb. . . . [. . .]
   Söhne: 1) Charles James, geb. London 19. Jan. 1867, Gentleman Uſher des Königs, ehem. Kpt. der Welſh Div. Rl Artillery.
   2) Bertram Harry, geb. London 5. April 1870. [. . .]

Rubempré, ſ. Grimberghe. — Ruffano, ſ. Braccaccio.

Ruffo di Calabria.

Katholiſch. — Römiſche Familie, die ihre Abſtammung von den ſouv. Fürſten von Calabrien herleitet und ihre Stammreihe bis auf Serio Ruffo, Großmarſchall des Kgr. Sizilien,

Digitized by Google

um 1200 zurückführt; Conte di Catanzaro (Prov. Catanzaro) um 1230; Belehnung mit Calascibetta (Prov. Caltanisetta, Sizilien) 1235; Principe di Albavilla 1316; span. Conde de Sinopoli (Prov. Reggio) (primog.) 1334; die folgenden Linien stammen von des Fulco Ruffo, Conde de Sinopoli, † um 1400, zwei Söhnen — S. Jahrg. 1848, S. 196. — Die Mitgl. des Hauses führen den Familiennamen Ruffo.

A. Principi di Palazzolo.*

Palermo und Rom, Via Nomentana, Villa Ruffo. — Stammvater: Marcello . . .; Marchese di Licodia (Prov. Catania) . . .; span. Duque (primog.) de Santa Chriſtina de Guardia Lombarda (Prov. Avellino) und Grand von Spanien 1. Kl. 1608; span.-neapol. Principe (primog.) di Scilla (Prov. Reggio) — der Titel iſt nicht mehr im Beſitze der Familie — e di Palazzolo (Prov. Syrakus) 1622.

Fulco Francesco di Paola Ruffo, Marchese di Licodia, geb. Turin 21. Juni 1842, Sohn des Principe Fulco, geb. 11. Juni 1801, † 17. April 1848, und ſeiner Gem. Donna Eleonora geb. Galletti, Pſſa di San Cataldo, geb. 10. Febr. 1810, verm. 12. Okt. 1835, † 18 April 1885; Kgl. ital. Kpt. z. See der Reſ. und Flügeladj. ad hon.; verm. Palermo 3. Jan. 1874 mit — Stefania Carmela Gaetana Roſalia Galletti di San Cataldo e Cannizzaro, geb. Noto 8. Juli 1856.

Kinder: 1) Salvatore Niccola Fulco Luigi Beniamino Principe di Palazzolo, geb. Neapel 12. Sept. 1875; verm. Carimate 3. Dez. 1900 mit — Carla Giovanna Maria Santina Arnaboldi-Gazzaniga a. d. H. der Conti di Pirocco, geb. Mailand 24. Jan. 1875. [. . .]

2) Baldaſſarre Giovanni Battiſta Fulco, geb. Neapel 26. Sept. 1879, Kgl. ital. Kav.-Off. [Rom.]

3) Umberto Fulco, geb. Rom 7. Febr. 1883.

4) Eleonora, geb. Rom 29. Dez. 1889.

Geſchwiſter.

1. † Fulco Ruffo di Calabria-Santapau, Principe di Scilla e di Palazzolo, geb. 6. Febr. 1837, † 30. Juni 1875; verm. I) 20. Okt. 1859 mit Marie von Merval, geb. 1. April 1839, † 4. Sept. 1861; II) 10. Sept. 1863 mit Marguerite de la Bonninière de Beaumont, geb. 17. Nov. 1841, † 19. März 1887.

   Töchter: a) 1r Ehe: 1) Eleonora Margherita Maria Luigia, geb. Paris 1. Sept. 1861, Principeſſa di Scilla ꝛc. als Erbin der Titel ihres Vaters; verm. Florenz 30. April 1878 mit Raffaello Marcheſe Torrigiani (der die ital. Genehmigung erhielt, den Titel ſeiner Gemahlin für ſeine Perſon ebenfalls zu führen, Rom 12. Juni 1879, vgl. Art. Scilla). [Florenz.]

   — b) 2r Ehe: 2) Maria Saluſia, geb. Reggio-Calabre 5. Aug. 1869, PD. der Kgin-Mutter von Italien [Paris]; verm. Florenz 3. Sept. 1895 mit Giuſeppe Caracciolo Principe di Candriano. [Neapel.]

   3) Sofia Maria Felicita, geb. Paris 11. Sept. 1874; verm. Florenz 12. Dez. 1900 mit Ed Coardi di Bognasco, Conte di Carpeneto, Kgl. ital. Oberſtlt. und Adj. des Gfn von Turin.

2. Maria Felicita, geb. Palermo 1. Juni 1846; verm. Neapel 28. April 1869 mit Giovanni Conte Toſti. Duca di Valminuta. [Neapel.]

3. † Fulco Beniamino Triſtano Duca di Guardia Lombarda, geb. Genua 9. Juli 1848, † Neapel 28. April 1901; verm. Brüſſel 14. Juli 1877 mit — Laura Moſſelman du Chenoy, geb. Brüſſel 22. Dez. 1854. [Neapel, Villa Ruffo, Rione Principe Amedeo.]

   Kinder: 1) Eleonora Maria Vittoria, geb. Neapel 6. Juni 1882.

   2) Fulco Duca di Guardia Lombarda, Conte di Sinopoli, geb. Neapel 12. Auguſt 1884.

   3) Luigi, geb. Neapel 7. Dez. 1885.

Digitized by Google

B. Principi della Motta San Giovanni, Duchi de Bagnara.*

Neapel, Riviera di Chiaia 217, und Rom, Via Paleſtro 25. — Stammvater: Efaù Ruffo . . .; ſpan.-neapol. Duca di Bagnara (Prov. Reggio) 1582; Principe di Sant' Antimo (Prov. Neapel) 1641; ſpan.-neapol. Principe della Motta San Giovanni (Prov. Reggio) 1682; Duca di Baranello (Prov. Campo baſſo) 1723.

Fabrizio Ruffo, Principe della Motta San Giovanni, Principe di Sant' Antimo e di Spinoſo, Duca di Bagnara e di Baranello, geb. Neapel 10. April 1843, Sohn des Principe Vincenzo, geb. 6. Dez. 1801, † 13. Aug. 1880, und ſeiner Gem. Sarah geb. Strachan, geb. 29. April 1818, verm. 29. April 1838, † 6. Febr. 1881; folgte ſeinem Vater; verm. Neapel 22. Jan. 1868 mit — Lucia Saluzzo a. d. H. der Marcheſi Saluzzo, geb. Neapel 10. Aug. 1846.

Kinder: 1) Luiſa Sarah, geb. Neapel 21. Nov. 1868, PD. der Kgin-Mutter von Italien; verm. Rom 23. Jan. 1888 mit Giuſeppe Lanza Conte di Mazzarino. [Palermo.]

2) Maria Lucrezia, geb. Neapel 9. Mai 1872; verm. Caſtellammare di Stabia 9. Sept. 1895 mit Victor Conte de Balbo Bertone de Sambuy. [Turin.]

3) Gioacchino Principe di Sant' Antimo, geb. Neapel 29. Jan. 1879. [Rom.]

Schweſtern.

1. Nicoletta Lucrezia, geb. Neapel 2. Dez. 1841; verm. Brunnſee 7. Okt. 1860 mit Adinolfo Lucheſi-Palli, Duca della Grazia.
2. Carlotta Leopoldina, geb. Neapel 10. Nov. 1844, Dame des ſouv. Malt.-RrO.; verm. I) Neapel 10. Mai 1866 mit Paolo Marulli, Duca d'Aſcoli, † 22. Jan. 1870; II) Neapel 4. Febr. 1874 mit Carlo Caracciolo a. d. H. der Principi di Caſtagneta, † Neapel 8. März 1900. [Neapel, Piazza dei Martiri 30.]

Vaters-Bruder

aus des Großvaters, des Francesco Ruffo, Pr. della Motta San Giovanni, geb. 28. März 1770, † 13. Febr. 1865, Ehe mit Nicoletta Filangieri a. d. H. der Principi di Cutò, geb. 10. Nov. 1779, verm. 7. Okt 1798, † 8. Juni 1834.

† Girolamo Principe di Spinoſo, geb. 11. Febr. 1814, † 23. Juli 1888; verm. I) 28. April 1838 mit Elena Filomarino a. d. H. der Principi della Rocca d'Aſpro, geb. 17. Febr. 1820, † 25. April 1854; II) 27. Sept. 1857 mit Tereſa Sanfelice a. d. H. der Duchi di Bagnoli, geb. 13. Juli 1830, † 21. Febr. 1869; III) Portici 25. Okt. 1873 mit — Felicità Carmela verw. Piſſa (Carlo, † 25. Aug. 1868) Brancaccio di Triggiano, geb. Filomarino a. d. H. der Principi della Rocca d'Aſpro, geb. Neapel 15. Febr. 1817, StkrD. [Neapel.]

Kinder: a) **1r Ehe:** 1) Nicoletta, geb. Neapel 3. April 1839; verm. daſ. 3. Febr. 1861 mit Vincenzo Marcheſe Avati, † 1. März 1900. [Neapel.]

2) † Francesco Marcheſe della Guardia Perticara, geb. 15. Juli 1840, † 4. Juli 1881; verm. Neapel 22. März 1875 mit — Margherita verw. (Serafino, † 16. Jan. 1869) Silveſtri, geb. Caracciolo a. d. H. der Principi di Forino, geb. Neapel 19. Febr. 1847 (wiederverm. Neapel 27. Juli 1882 mit Alfonſo Saluzzo di Coriglianо, Principe di San Mauro). [Neapel.]

Söhne: (1) Girolamo Principe Ruffo [ital. Ernennung (primog.) vom. 3. Febr. 1901], geb. Catignano (Teramo) 9. Febr. 1876; verm. Neapel 25. Juli 1896 mit — Antonietta Folgori a. d. H. der Marcheſi di Ducenta, geb. Neapel 4. Febr. 1875. [Neapel, 1 Piazza Principe di Napoli].

Söhne: a. Francesco, geb. Neapel 23. Juni 1897.

b. Ferdinando, geb. Caſtellammare di Stabia 21. Aug. 1898.

(2) Giuſeppe, geb. Neapel 9. Jan. 1877, Kgl. ital. ULt. im 5. Ul.-Rgt Novara. [Florenz.]

3) Roſa, geb. Neapel 13. Jan. 1844; verm. daſ. 1. Juli 1868 mit Alfonſo Caracciolo a. d. H. der Principi di Forino. [Neapel, Mergellina 14.]

4) Ferdinando Marcheſe d'Altavilla, geb. Neapel 17. Mai 1845, Mitgl. des ital. Abg.-Hauſes. [Rom.]

Digitized by Google

5) Fabrizio, geb. Portici 17. Mai 1846, EMr des souv. Malt.-RrO.; verm. St. Petersburg 18. Mai 1877 mit — Natalia Alexandrowna Prjssin Meschtschersky, geb. . . . [. . . .]
Töchter: (1) Marussia, geb. Tegernsee 30. Juli 1879.
(2) Olga, geb. Kursk 25. Aug. 1883.
(3) Elsy, geb. Snamenskoje 8. Jan. 1887.
— b) 2r Ehe: 6) Maria Giovanna Cobella, geb. Neapel 30. Okt. 1858; verm. daſ. 12. Okt. 1881 mit Francesco Paolo Carafa Principe di Castel San Lorenzo. [Neapel.]
7) † Maria Sofia, geb. Neapel 13. März 1861, † Rom 7. Jan. 1901, Ordensschwester vom heil. Herzen Jesu.
8) Maria Rosalia, geb. Rom 15. April 1862; verm. Neapel 28. Juni 1882 mit Pietro Baron d'Andria. [Neapel.]
9) Maria Cristina, geb. Neapel 29. Okt. 1863. [Neapel.]
10) Maria Immacolata, geb. Neapel 14. Dez. 1866; verm. daſ. 20. Okt. 1891 mit Andrea Capone. [Neapel.]

Ruspoli

(a. d. H. Mariscotti).

Katholisch. — Urkundlich erscheint zuerst Pietro Marescotti in Bologna 1379, die Familie in Parma und Modena seit 1530 und in Rom mit Sforza Marescotti um 1540; Sign. di Parrano (Prov. Perugia) am Ende des Jahres 1500; Conte di Vignanello 4. Febr. 1536; Annahme des Namens Ruspoli infolge der Heirat des Francesco Mariscotti mit Vittoria Ruspoli 1652; Principe di Cerveteri (Prov. Rom) 5. Febr. 1709; Marcheſe di Riano 1710; röm. Principe (primog.) 1721; röm. Principe (primog.) di Parrano 10. Okt. 1733; Meister des heil. Hospizes 1807. — S. Jahrg. 1836, S. 200, und 1848, S. 197. — Die Mitgl. des Hauses führen den Namen Ruspoli.

I. Linie: Principi Ruspoli.*

Rom, Pal. Ruspoli am Corso. — Stammvater: Principe Aleſſandro, geb. 5. Okt. 1784, † 31. Okt. 1842. — S. Jahrg. 1849, S. 188.

Francesco Maria Ruspoli Principe Ruspoli, Principe romano, Principe di Cerveteri, Marcheſe di Riano, Conte di Vignanello, Nobile romano, Nobile di Viterbo ꝛc., geb. Rom 30. Nov. 1839, Sohn des Principe Giovanni, geb. 28. Juni 1807, † 6. Nov. 1876, und seiner Gem. Barbara Massimo a. d. H. der Principi d'Arsoli, geb. 20. Dez. 1813, verm. 16. Mai 1832, † 1. Nov. 1849; folgte seinem Vater; Meister des heil. Hospizes des apostol. Palastes, Erster Geh.-Km. S. Heil. des Papstes, EMr des souv. Malt.-RrO. ꝛc.; verm. Pisa 20. April 1868 mit — Egle a. d. H. der Conti Franceschi, geb. Pisa 23. Dez. 1846, ED. des souv. Malt.-RrO.
Kinder: 1) Aleſſandro Principe di Cerveteri, geb. Rom 14. Jan. 1869; verm. daſ. 5. Juli 1897 mit — Marianita a. d. H. der Duchi Lante Montefeltro della Rovere, geb. Rom 30. Mai 1873. [Rom.]
Kinder: (1) Giacinta, geb. Rom 11. April 1898.
(2) Francesco Maria Quinto, geb. Rom 23. Febr. 1899.
2) Giovanni Nepomuceno, geb. Rom 18. Mai 1871. [Rom.]
3) Maria, geb. Rom 21. Jan. 1874.
4) Laura, geb. Rom 14. Auguſt 1878; verm. daſ. 24. Aug. 1899 mit Aleſſandro Gfn Martini Marescotti. [Rom.]
5) Giacinta, geb. Rom 17. Aug. 1883.

Geschwister.

1. Maria Cristina, geb. Rom 25. Juli 1842; verm. daſ. 25. Nov. 1859 mit Napoléon Charles Pr. Bonaparte Hoh., † 12. Febr. 1899.

Digitized by Google

2. Aleſſandro Maria Marcheſe di Riano, geb. Rom 11. April 1844, Kgl. ital. Lt. der Reſ., EMr des ſouv. Malt.-RrO.; verm. Lucca 9. Okt. 1877 mit — Eva Broadwood, geb. London 28. Okt. 1858. [Lucca.]
Söhne: 1) Fabrizio, geb. Rom 17. Dez. 1878, Kgl. ital. ULt. z. See. [. . .]
2) Sforza Vicino, geb. Rom 14. Juni 1882.
3) Napoleone, geb. Rom 24. Nov. 1885.

Vaters-Brüder

aus des Großvaters, des Principe Aleſſandro, geb. 5. Okt. 1785, † 31. Okt. 1842, Ehe mit Marianne Gfin von Eſterházy, Freiin zu Galántha, geb. 12. Juli 1787, verm. . . 1805, † 13. Dez. 1821.

† Auguſto, geb. 6. Juni 1817, † 2. Juli 1882; verm. Preßburg 6. Juni 1846 mit Agnes Gfin von Eſterházy, Freiin zu Galántha, geb. 19. Febr. 1818, † 5. Aug. 1899.

Söhne: 1) Galeazzo, geb. Vignanello 4. Juni 1847, Kgl ital. Oberſtlt. der Kav.; verm. Rom 28. Nov. 1885 mit — Angelica Frascara, geb. Aleſſandria . . . [Rom.]
Kinder: (1) Alfonſo, geb. Rom 13. Juni 1887.
(2) Maria, geb. Rom 12. Febr. 1889.
2) † Mario, geb. 4. Sept. 1855, † 29. Febr. 1888; verm. Albano 25. Okt. 1879 mit — Coſtanza Boncompagni-Ludoviſi-Ottoboni a. d. H. der Duchi di Fiano, geb. 28. Juni 1858 (wiederverm. Padua 29. Dez. 1888 mit Aleſſandro Conte Citadella Vigodarzere) [Padua.]
Sohn: Auguſto, geb. Rom 8. Sept. 1880. [Rom.]

Großvaters-Brüder

aus des Urgroßvaters, des Principe Francesco, geb. 19. Febr. 1752, † 8. März 1829, Ehe mit Leopoldine Gfin Khevenhüller-Metſch, geb. 22. Aug. 1764, verm. 19. April 1783, † 24. Febr. 1845.

1. † Sigismondo, geb. 1787, † 11. Mai 1849; verm. I) mit Fauſtina Conteſſa Tomaſſini, geb. . ., † . . 1882; II) . . mit Paola Bellinzoni, geb. 29. Aug. 1819, † 29. März 1892.
Söhne: a) 1r Ehe: 1) † Enrico, geb. . . 1832, † 20. Nov. 1860; verm. . . mit Emilia de Pasqualis, geb. 7. April 1834 (wiederverm. . . 23. Mai 1869 mit Cipriano de Sio, † . .). [. . .]
Kinder: (1) Romolo Annibale Ceſare Sigismondo, geb. Rom 19. Juli 1850, Kgl. griech. Gen.-Konſ. in Rom; verm. Paris 23. Nov. 1881 mit Julie verw. (. ., † . .) Mathieu, geb. Peynaud, geb. 20. Okt. 1838, † 9. Aug. 1884.
(2) Orazio Sigismondo Annibale Natale, geb. Rom 24. Dez. 1852. [Siena.]
(3) Sigismondo, geb. Rom 5. Juni 1854; verm. Livorno 30. Sept. 1872 mit — Zelinda Lavagna, geb. . . . [. . .]
(4) Virginia Maria, geb. Rom 5. Mai 1856; verm. daſ. 15. April 1878 mit Giovanni Scaletta. [Rom.]
(5) Beatrice Maria Criſtina, geb. Rom 29. April 1864; verm. daſ. 8. Jan. 1888 mit Filippo Marcheſe Buccico della Conca. [Neapel.]
— b) 2r Ehe: 2) Leopoldo, geb. Rom 5. Juni 1847, Oberſt in der Nobelgarde S. Heil. des Papſtes. [Rom.]
2. † Camillo, geb. 30. März 1788, Duque de la Alcudia (ſ. II. Linie).
3. † Bartolomeo, geb. . . 1796, † . . 1872; verm. . . mit Carolina Ratti, geb. . ., † . . 1881.
Kinder: 1) Franceſca, geb. Rom 31. Mai 1830; verm. I) daſ. 21. Febr. 1852 mit Giovanni Torlonia, † 3. Nov. 1858; II) Baſel 4. Nov. 1863 mit Nikolaus Kiſſelew, † . . 1869, Kaiſ. ruſſ. Geſandten in Florenz. [Rom.]
2) Giacinta, geb. . . Rom 1832; verm. daſ. . . mit Tommaſo Marcheſe Lecce, † . . . [Rom.]
3) Paolo, geb. Rom . . 1835; verm. I) . . mit Frances York, geb. . . 1838, † 9. März 1874; II) Paris 4. Okt. 1888 mit — Roſaly verw. (Joſeph, † . .)

Digitized by Google

Karrick Riggs, geb. van Zandt geb. New York . . . [Florenz, Pal. Corsini.]

Töchter 1r Ehe: (1) Elena, geb. Terni 1867; verm. . . mit Roberto Paganini, ital. Abg. [Rom.]

(2) Leopolda, geb. Genua 1869; verm. Paris 24. Juli 1890 mit Tankerville James Chamberlayne, ehem. engl. Major. [London W, 41 Lancaster Gate.]

(3) Laura, geb. Genua 1872; verm. Rom 17. Dez. 1894 mit Costantino Vogorides Konaki. [Rom.]

4) Emmanuele Principe di Poggio-Suasa (s. III. Linie).

5) Luigi, geb. Rom 21. Juni 1843, Dr.; verm. das. . . mit — Clelia a. d. H. der Conti Balboni, geb. . . . [Rom.]

Kinder: (1) Bartolomeo, geb. Rom 1. Jan. 1874. [. . .]

(2) Enrico, geb. Rom 25. Juli 1878; verm. Washington 2. März 1901 mit — Jennie verw. Bruton, geb. Berry, geb. Nashville, Tennessee, . . . [. . .]

(3) Umberto, geb. Rom 12. Nov. 1879, Kgl. ital. Ult. im Inf.-Rgt Nr. 64. [Rom.]

(4) Maria, geb. Rom 18. Mai 1888.

6) Leopolda, geb. Rom 10. Febr. 1846; verm. I) mit . . Pesci, † . .; II) Rom . . mit . . Conte Sacconi, † . . . [Rom.]

7) Clelia, geb. Rom 4. Juli 1848; verm. Senigallia . . mit . . Monti. [Rom.]

8) Ortensia, geb. Rom 11. Sept. 1850; verm. I) . . mit . . Galli, † . .; II) Rom . . mit . . Cav Pollini. [Sinalunga.]

Urgroßvaters-Bruder

aus des Ur-Urgroßvaters, des Principe Alessandro, geb. 3. Nov. 1708, † 20. Juni 1779, Ehe mit Prudenza verw. Marchesa (Fabrizio, † . .) Naro, geb. Capizucht, geb. . . ., verm. . ., † 27. Sept 1786,

† Lorenzo, geb. . ., † . . 1835; verm. . . mit Camilla Curti, geb. . ., † . . .

Sohn: † Ippolito, geb. 13. März 1817, † 17. Febr. 1886; verm. Rom 25. Okt. 1848 mit Elisabetta Pepoli, geb. 14. Juni 1829, † 18. Okt. 1892.

Tochter: Letizia Joaquine Ruspoli, geb. Rom 13. Juli 1849; verm. das. 6. Febr. 1871 mit Mario Rappini, Marchese di Castel Delfino, † Sezze Romano 19. Aug. 1899. [Rom, 17 Trinità dei Monti.]

II. Linie: Duques de la Alcudia.*

Paris, Madrid und Florenz. — **Stammvater:** Camillo Ruspoli, geb. 30. März 1788, † 30. Juli 1864, s. I; span. Conde de Chinchón, Ger.-Bez. Madrid, infolge seiner 1820 geschlossenen Ehe mit Carlota Luisa de Godoy y Borbon, geb. 7. Okt. 1800, † 13. Mai 1886, Duquesa de Sueca seit 1828, Condesa de Chinchón seit 1833, des Manuel Godoy, Duque de la Alcudia u. Principe de la Paz, geb. 12. Mai 1767, span. Duque (primog.) de la Alcudia 21. April 1792, span. Duque (primog.) de Sueca, Prov. Lerida, und Grand von Spanien 1. Kl. . . 1804, † 4. Okt. 1851, und der Maria Teresa, geb. de Borbon, geb. 26. Jan. 1780, † 24. Nov. 1828, Tochter; span. Duque (primog.) de la Alcudia, Prov. Ciudad Real, 7. Okt. 1851.

Adolfo Ruspoli, Duque de la Alcudia, geb. Bordeaux 28. Dez. 1822, Sohn des obengenannten Camillo, folgte seinem mütterl. Großvater 1851; Grand von Spanien 1 Kl.; verm. Madrid 11. Mai 1857 mit Rosalia Alvarez de Toledo, geb. 2. Jan. 1833, † 11. Juli 1865, des Marqués de Villafranca, Duque de Medina Sidonia, Tochter. [Paris.]

Kinder: 1) Carlos Luis Duque de Sueca, Conde de Chinchón [nach dem Tode seiner Großmutter väterlicherseits 1886 und der Verzichtleistung seines Vaters], Grand von Spanien 1. Kl., geb. Madrid 1. März 1858; verm. San Sebastian 5. Dez.

Digitized by Google

1896 mit — Carmen Caro y Caro, geb. Madrid 18. Mai 1865. [Madrid, 8 Barquillo.]
Töchter: (1) Rosalia Blanca, geb. Paris 5. Aug. 1898.
(2) Maria de la Encarnacion, geb. Madrid 5. Mai 1900.
2) Joaquin, geb. Madrid 28. Sept. 1859. [Madrid.]
3) José y Alvarez de Toledo, geb. Madrid 23. Aug. 1861. [Madrid.]
4) Maria Teresa, geb. Madrid 26. Nov. 1862; verm. Paris 17. Sept. 1883 mit Henri Cognet de Chappuis de Maubou. [Macon im franz. Dpt Saône-et-Loire.]
5) Camillo, geb. Pau 31. Jan. 1865. [Madrid.]

Bruder.

† Luigi, Marqués de Boadilla, geb. 22. Aug. 1828, † 21. Dez. 1893; verm. I) Florenz 5. Okt. 1852 mit Mathilde a. d. H. der Marchesi Martellini, geb. 13. Nov. 1819, † 8. Sept. 1855; II) Florenz 7. Febr. 1863 mit Emilia Landi, geb. 26. Juni 1824, † 5. Jan. 1894.
Kinder: a) 1r Ehe: 1) Carlotta Camilla Luisa, geb. Florenz 5. April 1854; verm. daſ. 4. Sept. 1872 mit Enrico Conte Casalini. [Bologna.]
— b) 2r Ehe: 2) Camillo Carlo Luigi Marqués de Boadilla del Monte [ſeit Mai 1894], geb. Florenz 16. Jan. 1865; verm. daſ. 7. Okt. 1897 mit — Emilia a. d. H. der Conti Orlandini, geb. Florenz 18. April . . . [Montughi, Florenz.]
Söhne: (1) Luigi Francesco Maria, geb. Florenz 31. Aug. 1898.
(2) Paolo Maria Giulio Camillo Emilio Adriano, geb. Florenz 8. Sept. 1899.

III. Linie: Principi di Poggio-Suasa.*

Rom. — Stammvater: Bartolomeo Ruspoli, geb. 1796, † 1872 (ſ. I). Sein Sohn Emmanuele, geb. 30. Dez. 1838, † 29. Nov. 1899, wurde ital. Principe di Poggio-Suasa (primog.) . . 1886.

Mario Ruspoli, 2. Principe di Poggio-Suasa, geb. Tiganesti 16. Okt. 1867, Sohn des 1. Principe Emmanuele (ſ. oben) und ſeiner 1. Gem. Catherine geb. Conaki-Vogorides, geb. 2. April 1831, verm. 10. Juni 1864, † 22. Febr. 1870; Sekr. der Kgl. ital. Botſchaft in London, Kgl. ital. Lt. der Reſ. des 2. Kav.-Rgts „Piemonte Reale"; verm. Paris 25. Sept. 1890 mit — Palma de Talleyrand-Périgord a. d. H. der Ducs de Dino, geb. . . 2. April 1871.
Söhne: 1) Costantino Carlo Michele Agostino, geb. New York 8. Juli 1891.
2) Marescotti Carlo Maurizio Gilberto, geb. New York 17. Okt. 1892.
3) Aleſſandro Edmondo Eugenio, geb. New York 14. Mai 1895.
4) Emanuele Coſtantino, geb. Florenz 5. Juni 1900.

Geſchwiſter,

a) rechte Schweſtern aus des Vaters 1. Ehe (ſ. oben).

1. Caterina, geb. Tiganesti 15. Nov. 1868; verm. Rom 8. Jan. 1887 mit Albert Comte de la Foreſt-Divonne. [Paris und Schloß Divonne.]
2. Margherita, geb. Genua 7. Febr. 1870; verm. Rom 6. Juni 1889 mit Walfredo Conte de la Gherardesca. [Florenz.]

b) Halbgeſchwiſter,

α) aus des Vaters 2. Ehe mit Laura Caracciolo a. d. H. der Marcheſi di Bella, geb. 17. Sept. 1854, verm. 14. Juli 1878, † 16. Jan. 1882.

3. Camillo, geb. Rom 10. Jan. 1882. [. . .]

β) aus des Vaters 3. Ehe (ſ. unten).

4. Francesco Alfredo Maria Georgio Waſhington, geb. Rom 19. April 1891.

Digitized by Google

5. Vittoria Emily Ypſhcrathea Agricola, geb. Rom 31. Dez. 1892.
6. Eugenio Mario Giuſeppe Bartolomeo, geb. Sinigallia 26. Juli 1894.

Stiefmutter.

Joſephine Mary verw. Ruspoli Piſa di Poggio-Suaſa, geb. Curtis, geb. Paris . . Jan. 1861; verm. daſ. 18. Juni 1885. [Rom.]

(Ruſſell), ſ. Bedford.

Rutland*

(a. d. H. Manners).

Anglikaniſch. — 3 Cambridge Gate, London NW; Belvoir Caſtle, Grantham, Longſhaw Lodge, Sheffield; Stanton Woodhouſe, Rowsley, Derbyſhire. — Aus Northumberland ſtammende Familie, die dort mit Sir Robert Manners of Ethale 1272 zuerſt auftritt; Ererbung der Baronie of Ros ꝛc. 1487; Earl of Rutland, engl. Gfſchaft, 18. Juni 1526; Lord Ros of Hamlake 1618—1632; Baron Manners of Haddon 29. April 1679; Marqueſs of Granby und Duke of Rutland 29. März 1703 — alles im Peerage von England; Baron Roos of Belvoir 16. Juni 1896 im Peerage von Großbritannien. — S. Jahrg. 1877, S. 307. — Die Mitgl. des Hauſes führen den Familiennamen Manners.

John James Robert Manners, 7. Duke of Rutland, geb. Belvoir Caſtle 13. Dez. 1818, Sohn des 5. Duke John, geb. 4. Jan. 1778, † 20. Jan. 1857, und ſeiner Gem. Lady Elizabeth Howard a. d. H. der Earls of Carlisle, geb. . . 1781, verm. 22. April 1799, † 29. Nov. 1825; folgte ſeinem Bruder, dem 6. Duke Charles, geb. 16. Mai 1815, † 4. März 1888; PC., Min. a. D., EOberſt der Leiceſter-Mil., Rr des Hoſenb.-O. ꝛc.; verm. I) London 10. Juni 1851 mit Catherine Marlay, geb. . . 1831, † 7. April 1854; II) London 15. Mai 1862 mit Janetta Hughan, geb. Airds . . 1838, † 11. Juli 1899.

Kinder: a) 1r Ehe: 1) Henry John Brinsley, Marqueſs of Granby [als Baron Manners of Haddon ins Part. berufen 6. Juni 1896], geb. London 16. April 1852, ehem. StSekr. des Premiers, ehem. MP., EOberſt des 1. Vol.-Bat. des Leiceſterſhire Rgts; verm. London 25. Nov. 1882 mit — Marion Margaret Violet Lindſay a. d. H. der Earls of Crawford, geb. Haigh Hall 7. März 1856. [16 Arlington St., London SW.]

Kinder: (1) Lady Victoria Marjorie Marion Harriet, geb. London 20. Dez. 1883.

(2) John Henry Montagu, Lord Roos of Belvoir, geb. London 21. Sept. 1886.

(3) Lady Violet Catherine, geb. London 24. April 1888.

(4) Lady Diana Olivia Winifred Maud, geb. London 29. Aug. 1892.

— b) 2r Ehe: 2) Lord Edward William John, geb. London 5. Aug. 1864, Kgl. großbrit. Major im 3. Bat. des Leiceſterſhire-Rgts, ehem. MP. [3 Cambridge Gate, London NW.]

3) † Lady Katharine Selina Janetta, geb. London 23. Nov. 1866, † bei Belvoir-Caſtel 15. Dez. 1900.

4) Lord Cecil Reginald John, geb. London 4. Febr. 1868, MP. [8 Hanover Square, London.]

5) Lord Robert William Orlando, geb. London 4. Febr. 1870, Kgl. großbrit. Lt. im King's Rl Rifle Corps. [Kilkenny.]

6) Lady Victoria Alexandra Elizabeth Dorothy, geb. Birnam, Schottland, 4. Sept. 1876.

7) Lady Elizabeth Emily, geb. London 6. Febr. 1878.

Digitized by Google

Bruder.

† Lord George, geb. 22. Juni 1820, † 8. Sept. 1874; verm. Brompton 4. Okt. 1855 mit — Lady Adeliza Matilda Fitzalan-Howard a. d. H. der Dukes of Norfolk, geb. 14. Aug. 1829. [London.]

Kinder: 1) Cecily Elizabeth Adeliza, geb. Longshaw Lodge 21. Nov. 1856.

2) Charles George Edmund John, geb. London 26. Sept 1858, ehem. Kpt. der Gren. Guards. [Chester Terrace, London, SW.]

3) George Espec John, geb. London 17. Juni 1860, ehem. Kpt. im 3. Bat. Leicester-Rgt; verm. Winthorpe 24. April 1884 mit — Anna Sophia Gilstrap, geb. Sunderland .... 1863. [57 Hans Road, London SW.]

4) † Fitzalan George John geb Cheveley Park 27. Febr. 1866, † auf der Reise nach Südafrika 15. März 1901, Kgl. großbrit. Major der Scots Guards.

Sabran-Pontevès*

(a. d. H. Agoult-Pontevès).

Katholisch. — Schloß Magnanne, Mayenne, Frankreich. — Uradel der Provence, der zurückreicht auf Humbert d'Apt (X. Jahrh.), Ahnherrn des Fouquet d'Agoult, der den Namen Pontevès nach seiner Mutter, Douceline de Pontevès (Dpt Var), Erbin des Hauses Pontevès (XIII. Jahrh.), annimmt; souv. Baron de la Vallée de Sault 1108; Baron de Cotignac (XIII. Jahrh.); Vicomte (XVI. Jahrh.), Comte, Duc, Marquis de Bargème; Comte de Carcès 1571; Marquis de Buous 1650; Marquis de Pontevès-Giens 1691; Adoption der Zwillingsbrüder Édouard und Léonide de Pontevès-Bargème, durch den Gemahl ihrer Tante, den 1. Duc de Sabran, verm. mit Victorine de Pontevès-Bargème und franz. Bestätigung als Duc (primog.) de Sabran-Pontevès 18. Juli 1828. (Die Familie Sabran, dem Uradel des Languedoc angehörig, erscheint zuerst im Anfang des XI. Jahrh.; souv. Comte de Forcalquier im XII. Jahrh.; Comte d'Ariano im Neapolitanischen 1294; Comte d'Apici 1319; Comte d'Ascoli 1360; Baron d'Ansouis et de Vaudinar in der Provence 1480; Pair von Frankreich 17. Aug. 1815; Duc (primog.) de Sabran 13. Mai 1825.) — S. Jahrg. 1875, S. 197. — Die Mitgl. des Hauses führen den Familiennamen de Sabran-Pontevès.

Marie Zozime Edmond 3. Duc de Sabran-Pontevès, Marquis de Pontevès, Vicomte de Bargème ꝛc., geb. Marseille 16. Sept. 1841, Sohn des 1. Duc Marc-Édouard, geb. 25. April 1811, † 5. Sept. 1878, u. seiner Gem. Regine de Choiseul, geb. 2. Okt. 1810, verm. 12. Febr. 1833, † 14. Febr. 1855; folgte seinem Bruder, dem 2. Duc Elzéar (s. unten); verm. I) Menil 9. Febr. 1870 mit Charlotte Cécile de la Tullaye, geb. 4. Nov. 1847, † 19. Dez. 1884); II) Quinsac, Dordogne, 29. März 1886 mit Gersinde verw. Vicomtesse (Ferdinand, † 3. Nov. 1869) de Cosnac, geb. de Sabran-Pontevès, geb. 19. Sept. 1839, † 13. Juli 1893.

Kinder 1r Ehe: 1) Hélion Louis Marie Elzéar Marquis de Sabran Pontevès, geb. Magnanne 9. Nov. 1873. [...]

2) Alyette Léonide Elisabeth Regine Marie Delphine, geb. Magnanne 13. Nov. 1875.

3) Amic René Louis Marie Elzéar, geb. Magnanne 13. Sept. 1879. [...]

Geschwister.

1. Delphine Laure Gersinde Eugénie, geb. Marseille 17. Febr. 1834; verm. Narbonne 24. Juni 1852 mit Ernest Comte de Boigne. [Schloß Buissonrond, Chambéry, Savoie.]

2. † Elzéar 2. Duc de Sabran-Pontevès, geb. 10. April 1840, † 6. April 1894; verm. I) Paris 3. Juni 1863 mit Marie d'Albert de Luynes de Chevreuse, geb. 21. Juli 1844, † 15. Nov. 1865; II) Wien 16. Juli 1881 mit — Adelheid verw. Gfin (Johann, † 3. Juni 1876) von Waldstein-Wartenberg, geb. Gfin Kálnoky, geb. 7. März 1843, StkrD. u. ED. des souv. Malt.-RrO. [Paris, 27 Rue Barbet-de-Jouy, und Schloß Komorn-Csicsó, Ungarn.]

Digitized by Google

Tochter 1r Ehe: Louise Marie Delphine Valentine, geb. Paris 26. April 1864; verm. daſ. 10. Juni 1885 mit Jules de Lareinty, Marquis de Tholozan, † 25. Mai 1900. [Paris.]

Vaters-Bruder

aus des Großvaters, des Comte Louis Balthaſar Alexandre de Pontevès-Bargème, geb. 19. Okt. 1781, † 27. Juli 1868. Ehe mit Marie Antoinette de Paul, geb. . . , verm. 16. April 1804, † 6. April 1854.

† Léonide Comte de Sabran-Pontevès, geb. 25. April 1811, † 18. Febr. 1883; verm. 25. Aug. 1835 mit Adelaïde Bonne Gabrielle de Pons Saint-Maurice, geb. 18. Juli 1811, verm. 25. Aug. 1835, † 19. Okt. 1854.

Kinder: 1) Comte Guillaume Elzéar Marie, geb. Paris 26. Juni 1836; verm. daſ. 26. April 1864 mit — Marie Caroline Philomène de Vaniſſe-Paſſis, geb. Schloß Borely, Marſeille, . . . [Paris, 3 Pl. Vauban.]

Kinder: (1) Comte Marie Elzéar Léonide Auguſtin, geb. Villeneuve-Loubet, Alp. Maritimes, 17. Febr. 1865; verm. Paris 21. Juli 1892 mit Marie Brigitte Coſté de Triquerville, geb. Schloß La Villette, Normandie, 20. Aug. 1871, † St. Jean de Luz 26. Dez. 1900. [Paris, 3 Pl. Vauban.]

(2) Marie Dauphine Gabrielle Pia, geb. Lamanon, Bouches du Rhône, 28. Sept. 1873; verm. Paris 29. Juni 1896 mit Henri Comte de Gondrecourt, franz. Kav.-Kpt. [Reims.]

(3) Marie Thérèſe Dauphine Henriette, geb. Paris 15. März 1878.

2) † Foulques Marquis de Pontevès, geb. 19. Sept. 1841 † 22. Sept. 1893; verm. Montpellier 28. Sept. 1872 mit — Marie Huberte Maiſſiat de Ploennès, geb. . . . [Montpellier.]

Tochter: Gerſende Adolphine Renée Marie, geb. Montpellier 12. Juni 1874; verm. Schloß Grignols, Gironde, 28. Sept. 1897 mit Helen Comte des Isnards, franz. Lt. im 1. Kür.-Rgt. [Schloß Le Martinet-Vaucluſe und Paris.]

3) Comte Victor Emmanuel Elzéar Marie, geb Marſeille 22. Aug. 1843, vorm. Lt. bei den Päpſtl. Zuaven; verm. Le Lac, Aude, 23. April 1873 mit — Marie Laugier de Chartrouſe, geb. Marſeille . . . [Caſeneuve, Gironde.]

Kinder: (1) Charles Joſeph Marie Raymond, geb. Marſeille 16. Febr. 1875, franz. Lt. im 11. Inf.-Rgt. [Montauban.]

(2) Elzéar Marie Joſeph Guillaume, geb. Marſeille 25. März 1880. [. . .]

(3) Raymond Edouard Elzéar Marie Joſeph, geb. Marſeille 14. Okt. 1882.

(4) Mathilde Marie Delphine Marguerite, geb. Marſeille 6. Nov. 1883.

4) † Marguerite Raymonde Marie Delphine, geb. Grignols 14. Aug. 1848, † Schloß Jaubertes 27. Juli 1900; verm. Grignols 4. Dez. 1871 mit Olivier Comte de Pontac. [Schloß Jaubertes, Gironde.]

5) Comte Jean Charles Elzéar Marie, geb. Grignols 6. Sept. 1851, ehem. franz. Esk.-Chef, Rr des ſouv. Malt.-RrO.; verm. Paris 28. Aug. 1894 mit — Elſie Hainguerlot, geb. Schloß Villandry, Indre-et-Loire, . . . [Paris, 81 Avenue Victor-Hugo.]

Tochter: Phanette Gertrude Alice Dauphine Gerſende, geb. Paris 20. Aug. 1895.

(Sacchetti), ſ. Paleſtrina. — (Sackville), ſ. Dorſet. — Sagan, ſ. Talleyrand.

Saint-Albans*

(a. d. H. Beauclerk), ſ. Jahrg. 1900, S. 449.

Digitized by Google

(Saint Maur), ſ. Somerſet.

Saluzzo.*

Katholiſch. — Neapel, Largo San Domenico Maggiore 12. — Aus Bonaſolo, Prov. Genua, ſtammende Familie, die mit Bartolomeo Saluzzo 1382 zuerſt urkundlich erſcheint; Patrizier von Genua (Albergo Calvi) 1528; Erwerbung der Hſchaften Corigliano (Prov. Calabria citra), Santo Mauro (Calabra citra) und Lequile (Otranto) um 1620; neapolit. Duca di Corigliano Madrid 18. Mai 1649; Principe di Lequile 13. Aug. 1691; neapol. Principe di Santo Mauro Wien 9. Nov. 1726; Patrizier von Neapel 12. Juni 1781; oeſterr. Anerkennung als Fſt (primog.) Saluzzo und als Gfn reſp. Gfin für die Nachkommen Wien 21. Juli 1810; Beſtätigung des vom Hauſe Caraſa ererbten Sekundogen.-Titels Principe di Belvedere (Prov. Coſenza) 3. Juni 1846. — S. Jahrg. 1848, S. 205, und 1849, S. 195. — Die Nachgeborenen führen den Gfntitel und den Familiennamen Saluzzo.

Alfonſo Fürſt Saluzzo, Duca di Corigliano, Principe di Santo Mauro, geb. Neapel 18. Okt. 1838, Sohn des Fſtn Filippo, geb. 7. März 1800, † 23. Febr. 1892, und ſeiner Gem. Giulia geb. Caraſa, Pſſa di Belvedere, geb. 13. Juni 1809, verm. 22. Febr. 1830, † 20 April 1871; folgte ſeinem Vater; verm. I) Neapel 7. Sept. 1866 mit Tereſa Marcheſa de Luca, geb. 30. Dez. 1844, † 4. Juli 1869; II) Neapel 27. Juli 1882 mit — Margherita verw. (Francesco, † 4. Juli 1881) Ruffo di Bagnara, in 1. Ehe verm. geweſenen Baronin (Seraſino, † 16. Jan. 1869) Silveſtri, geb. Caracciolo a. d. H. der Principi di Forino, geb. Neapel 20. Febr. 1847.

Kinder: a) 1r **Ehe:** 1) Gf Filippo Principe di Santo Mauro, Marcheſe d'Anzi, geb. Neapel 16. Aug. 1867. [Neapel, Via Vittoria 4.]
2) Gf Gaetano, geb. Neapel 5. Okt. 1868. [Neapel, Riviera di Chiaia.]
— b) 2r **Ehe:** 3) Gfin Giulia, geb. Neapel 9. Jan. 1884.
4) Gfin Maria, geb. Neapel 9. Juli 1885.
5) Gfin Anna, geb. Neapel 11. Febr. 1887.
6) Gfin Beatrice, geb. Neapel 29. Febr. 1888.

Geſchwiſter.

1. Gfin Maria Antonietta, geb. Neapel 2. Febr. 1833; verm. daſ. 29. März 1853 mit Antonio Conte Perſonè, † . . 1888. [Neapel.]
2. Gf Gerardo Principe di Belvedere, geb. Neapel 11. Dez. 1843. [Neapel, Pal. Corigliano.]
3. Gf Luigi, geb. Neapel 4. Juni 1845. [. . .]
4. Gf Marino, geb. Neapel 9. Jan. 1849, EHr des ſouv. Malt.-HrO. [Neapel, Pal. Corigliano.]

Salviati, ſ. Borgheſe.

San Fernando Luis*

(a. d. H. Lévis-Mirepoix).

Katholiſch. — Schloß Léran, Ariège, und Paris, 55 Rue de Varenne. — Uradel der Isle-de-France, der ſeinen Namen von dem jetzigen Leon St. Rom, Dpt Seine-et-Oiſe, und ſeine Abſtammung von Philippe de Lévis, † 1203, herleitet; Marquis de Mirepoix, Dpt Ariège, um 1700 (Duc de Mirepoix 1751, erloſchen 1757); Grand von Spanien 1. Klaſſe und ſpan. Duque (primog.) de San Fernando Luis infolge der Heirat (1817) des Guſtave de Lévis, Marquis

Digitized by Google

de Mirepoix, geb. 27. März 1792, † 7. Juni 1851, aus der Linie Léran, mit Charlotte de Montmorency, des Anne Duc de Laval und Duque de San Fernando Luis (seit 1815) Tochter, geb. 27. Febr. 1798, verm. 5. April 1817, † 23. Juni 1872, im Mai 1866. — S. Jahrg. 1874, S. 153. — Die Mitgl. des Hauses führen den Familiennamen de Lévis-Mirepoix.

Charles François Henri Jean Marie de Lévis-Mirepoix, 2. Duque de San Fernando Luis, geb. Brüssel 21. Juli 1849, Sohn des 1. Duque Guy, geb. 14. Juli 1820, † 6. Nov. 1886, und seiner Gem. Marie geb. Gfin von Merode, geb. 8. Nov. 1820, verm. 28. Mai 1844, † 26. März 1899; Grand von Spanien 1. Kl.; verm. Paris 30. Aug. 1883 mit — Henriette Catherine Marie de Chabannes La Palice, geb. Versailles 31. Jan. 1861.

Kinder: 1) Antoine François Pierre Marie Joseph Marquis de Lévis-Mirepoix, geb. Léran 1. Aug. 1884.

2) Philomène Marie Charlotte Ganderique Félicité Ghislaine, geb. Léran 11. Aug. 1887.

Sanguszko-Lubartowicz.

Katholisch. — Slawuta und Zaslaw, Gouvt Wolynien, und Tarnów, Galizien. — Litauisches Dynastengeschlecht, das von Gedymin Ghzg von Litauen, † 1341, abstammt; poln. Anerkennung des Fürstenstandes d. d. Lublin 9. Juni 1569; oesterr. Anerkennung Wien 9. Juni 1785. — S. Jahrg. 1856, S. 214. — Die Nachgeborenen führen den Titel Prinz und Prinzessin Sanguszko-Lubartowicz.

Roman Damian Fürst Sanguszko-Lubartowicz Fstl. Gnaden, geb. Przeworsk, Galizien, 17. Okt. 1832, Sohn des Pr. Ladislaus, geb. 30. Sept. 1803, † 15. April 1870, und seiner Gem. Isabella geb. Przfsin Lubomirska, geb. 1. März 1808, verm. 6. Juli 1829, † 18. März 1890; folgte seinem Oheim, dem Fstn Roman (s. unten); Herr des Fstts Zaslaw, Kais. russ. Khr und ehem. Rittm. in der Chevalier-Garde; verm. Prag 19. Okt. 1868 mit — Karoline Gfin von Thun-Hohenstein, geb. Tetschen 23. Sept. 1848, SikrD.

Geschwister.

1. Przfsin Hedwig Klementine, geb. Krakau 28. Okt. 1830, K. u. K. PD.; verm. Krakau 22. April 1852 mit Adam Fstn Sapieha-Kodeński.
2. † Pr. Paul Roman, geb. 30. Juli 1834, † 15. Juli 1876; verm. 7. Okt. 1862 mit Marie Gfin von Borch, geb. 7. Nov. 1835, † 18. Juni 1868.
   Tochter: Przfsin Therese Elisabeth Marie Josephine, geb. Tarnów 7. Mai 1864; verm. Krakau 9. Mai 1883 mit Leo Pr. Sapieha-Kodeński, † 8. Febr. 1893.
3. Pr. Eustachius Stanislaus, geb. Tarnów 18. Juli 1842, erbl. Mitgl. des oesterr. Herrenh., Herr der Gfschaft Tarnów in Galizien, K. u. K. WGRat und ehem. Statthalter von Galizien, Rr des oesterr. O. v. GVließ ꝛc.; verm. Podzamcze, Russ.-Polen, 23. Febr. 1895 mit — Konstanze Gfin Zamoyska, geb. Pau 2. Juli 1864, K. u. K. PD. [Lemberg.]

Vaters-Bruder

aus des Großvaters, des Fstn Eustachius, geb. 26. Okt. 1768, † 2. Dez. 1844, Ehe mit Klementine Przfsin Czartoryska, geb. 30. Sept. 1780, verm. . . 1798, † 2. März 1852.

† Fst Roman, geb. 6. Mai 1800, † 26. März 1881; verm. Wien 14. Mai 1829 mit Natalie Gfin Potocka, geb. . . 1807, † 17. Nov. 1830.

Tochter: Przfsin Marie Klementine, geb. Slawuta 31. März 1830, SikrD.; verm. Slawuta 19. März 1851 mit Alfred Gfn Potocki, † 18. Mai 1889. [Łańcut.]

Digitized by Google

San Marco, ſ. Caetani. — Santa Criſtina, ſ. Ruffo A.

Sant'Angelo dei Lombardi*

(a. d. H. Marulli).

Katholiſch. — Neapel, 58 Piazza dei Martiri, und Schloß Aſcoli, Prov. Foggia. — Neapolitaniſche Patrizierfamille, deren Urſprung ſich bis ins XIV. Jahrh. verfolgen läßt. Barone di Rusco, Lioni, Carbonara, Andretta, Monticchio, Oppido, Montemarano, Volturara, Paroliſi (alles in der Prov. Avellino) 3. Juni 1518; Principe di Faggiano, Prov. Lecce, 1630; Duca d'Aſcoli, Prov. Foggia, 1679; Principe di Sant' Angelo dei Lombardi, Prov. Avellino, 1718; ital. Beſtätigung des Adels, des Patriziates von Neapel und der Titel Duca d'Aſcoli, Principe di Sant' Angelo dei Lombardi, Principe di Faggiano (primog.) 18. Jan. 1893, der Titel Barone di Rusco, Andretta, Lioni, Carbonara, Monticchio e Oppido, Barone di Montemarano, Volturara e Paroliſi Rom 7. Juni 1900. — W.: ſ. Jahrg. 1901. — Die Mitgl. des Hauſes führen den Familiennamen Marulli.

Sebaſtiano Troiano Giacobello Maria Immaculata Valentino Marulli, 9. Duca d'Aſcoli, 8. Principe di Sant'Angelo dei Lombardi, 10. Principe di Faggiano, Barone di Rusco, Andretta, Lioni, Carbonara, Monticchio, Oppido, Montemarano, Volturara e Paroliſi, Edler Patrizier von Neapel, geb. Neapel 14. Febr. 1867, Sohn des Paolo Maria Duca d'Aſcoli, geb. 27. Juni 1843, † 22. Jan. 1870; folgte ſeinem Vater; Khr der Kgin von Italien, Kgl. ital. Reſ.-Off. der Kav., EMr des ſouv. Malt.-RrO. ꝛc.; verm. Mailand 30. Juni 1894 mit — Alberta Falcò a. d. H. der Principi Pio di Savoia, geb. Mailand 24. Juli 1869, HofD. der Kgin von Italien.

Kinder: 1) Maria Antonia, geb. Neapel 4. Aug. 1897.
2) Troiano Paolo, geb. Neapel 21. Febr. 1899.

Geſchwiſter.

1. Fabio, geb. Neapel 4. Febr. 1869. [Neapel.]
2. Paolina, geb. Neapel 6. März 1870; verm. daſ. 30. Juni 1890 mit Carlo Meſſanelli a. d. H. der Marcheſi della Teana. [Neapel.]

Mutter.

Verw. Ducheſſa Leopoldina d'Aſcoli, geb. Ruffo di Bagnara a. d. H. der Principi di S. Antimo, geb. Neapel 10. Nov. 1844, Dame des ſouv. Malt.-RrO.; verm. Neapel 10. Mai 1866 (wiederverm. Neapel 4. Febr. 1874 mit Carlo Caracciolo a. d. H. der Principi di Caſtagneta, † Neapel 8. März 1900. [Neapel, Piazza Martiri]).

Vaters-Schweſter

aus des Großvaters, des Duca Troiano, geb. 18. Febr. 1817, † 11. Nov. 1857, Ehe mit Marianonia geb. Rob. di Sangro a. d. H. der Principi di Fondi, geb. 13. Sept. 1821, verm. 11. Nov. 1837, † 9. Aug. 1893.

Giulia, geb. Neapel 28. Aug. 1841; verm. Brüſſel 4. Nov. 1861 mit Francesco Genova di Cutomino, † Neapel 26. Dez. 1896. [Neapel.]

Sant' Antimo, ſ. Ruffo B. — Santo Mauro, ſ. Saluzzo.

Digitized by Google

Sapieha.

Katholisch. — Litauisches Bojarengeschlecht, das mit Sunigal, Kastellan von Troki, † 1420, mit dem Wappen Mzura (Lis) unter den polnischen Adel aufgenommen Horodło 2. Okt. 1413, zuerst urkundlich erscheint; die folgenden Linien stammen von des Semen Sopiha (1440—1449) zwei Söhnen; poln. Anerkennung des Fürstenstandes 1767/68. — S. Jahrg. 1860, S. 201.

I. Sapieha-Siewierski,

s. Jahrg. 1900, S. 454.

II. Sapieha-Kodeński.

Stammvater: Iwan Sapieha, Woywode von Podlachien, Herr von Koden, † 1517; Reichsgf 6. Jan. 1572; poln. Anerkennung Warschau 4. Mai 1572; die folgenden Äste stammen von des Gfn Ignaz, Woywoden von Mscislaw 1753, zwei Söhnen. — Die Nachgeborenen führen den Titel Prinz und Prinzessin Sapieha-Kodeński.

1. Ast zu Krasiczyn.

Krasiczyn bei Przemyśl, Galizien, und Lemberg. — Stammvater: Joseph Fst Sapieha, † 1792; galizisches Indigenat (nach der Erwerbung von Krasiczyn) 20. Okt. 1836; oesterr. Anerkennung des Fürstenstandes Wien 25. Febr. 1840 (Diplom 26 Sept. 1845).

Adam Fürst Sapieha-Kodeński Fstl. Gnaden, geb. Warschau 4. Dez. 1828, Sohn des Fstn Leo, geb. 18. Sept. 1802, † 10. Sept. 1878, und seiner Gem. Hedwig geb. Gfin Zamoyska, geb. 9. Juli 1806, verm. 9. Dez. 1825, † 29. März 1890; folgte seinem Vater; erbl. Mitgl. des Herrenh. des oesterr. Reichsrats, K. u. K. G.Rat, Rr des oesterr. O. v. G.Vließ ꝛc.; verm. Krakau 22. April 1852 mit — Hedwig Prsfin Sanguszko-Lubartowicz, geb. 28. Okt. 1830, K. u. K. P.D.

Kinder: 1) Pr. Wladislaw Leon Adam Felix, geb. Krasiczyn 30. Mai 1853; verm. Krakau 30. Juni 1881 mit — Elisabeth Gfin Potulicka, geb. Berlin 8./20. Juli 1859. [Oleszyce, Galizien.]

Söhne: (1) Pr. Kasimir Leo Philipp, geb. Lemberg 26. Mai 1882.
(2) Pr. Leo Alexander Adam, geb. Krasiczyn 19. Dez. 1883.
(3) Pr. Joseph Josafat Stanislaus Adam, geb. Oleszyce 7. Juli 1887.
(4) Pr. Alexander Josafat Ladislaus Adam, geb. Oleszyce 25. Nov. 1888.
(5) Pr. Adam Zygmunt, geb. Heluan, Aegypten, 2. Mai 1892.
(6) Pr. Wladislaw, geb. Krasiczyn 20. Aug. 1893.
(7) Pr. Andreas, geb. Krasiczyn 20. Okt. 1894.
(8) Pr. Stanislaus, geb. Oleszyce 19. Nov. 1896.

2) Prsfin Maria Anna Hedwig, geb. Krakau 23. Jan. 1855; verm. Krasiczyn 23. Jan. 1876 mit Stanislaus von Żółtowski. [Riechanowo, Posen.]

3) † Pr. Leo, geb. 14. Aug. 1856, † 8. Febr. 1893; verm. Krakau 9. Mai 1883 mit — Therese Prsfin Sanguszko-Lubartowicz, geb. 7. Mai 1864 [wurde mit ihren Kindern in den erblichen Adelstand des Russ. Reiches aufgenommen 4. Juni 1900]. [Bielcze bei Korolówka.]

Kinder: (1) Prsfin Marie Josephine Elisabeth, geb. Krakau 19. März 1884.
(2) Prsfin Hedwig Marie Josephine Eva, geb. Lemberg 23. März 1886.
(3) Pr. Paul Joseph Kasimir Florian, geb. Gumniska bei Tarnów 4. Mai 1888.
(4) Prsfin Elisabeth Karoline Marie Josephine, geb. Lemberg 30. März 1892.

4) Prsfin Helena Maria Hedwig Isabella Eva, geb. Krasiczyn 30. Dez. 1857; verm. Krakau 30. Juni 1881 mit Eduard Adam Gfn Stadnicki, † 21. April 1885. [Nawojowa.]

5) Pr. Paul Johann Peter Leo Adam, geb. Gumniska 1. Sept. 1860, K. u. K. Km., Bez.-Hptm. und Lt. der Res. des Ul.-Rgts Alexander II. Kaiser von Rußland

Digitized by Google

Nr. 11, Mitgl. des oesterr. Abg.-Hauses; verm. Lemberg 14. März 1893 mit — Mathilde Przssin zu Windisch-Graetz Durchl., geb. 4. Nov. 1873, StkrD. [Lemberg.]

Kinder: (1) Przssin Marie Elisabeth Hedwig Helene Luise Eustachie Eva Mathilde, geb. Lemberg 24. Dez. 1893.

(2) Pr. Maria Alfred Leon Joseph Ludwig Adam Gerhard Stanislaus, geb. Jaslo 19. Febr. 1896.

(3) Przssin Marie Hedwig Valerie, geb. Lemberg 14. Febr. 1899.

(4) Pr. Maria Paul Friedrich Valerian Anton Paschalis, geb. Siedliska bei Rawaruska 17. Mai 1900.

6) Pr. Johann Peter Adam Maria, geb. Heidelberg 21. Juli 1865, K. u. K. Km. und Lt. der Res. des K. u. K. galiz. Ul.-Rgts Nr. 6. [Wien.]

7) Pr. Adam Stephan Stanislaus Bonifacius Joseph, geb. Krasiczyn 14. Mai 1867, Dr. theol., Weltpriester und Rektor des Seminars in Lemberg.

2. Litauischer Ast.

Wysokie-litewskie, Warschau und Frankreich. — Stammvater: Fst Franz Xaver, † 1808; Anerkennung des Fürstenstandes durch die Senatsdeputation des Kgr. Polen 1822 und durch die heraldische Kommission des russischen Senats 1837. — S. Jahrg. 1888, S. 354.

Ludwig Benedikt Joseph 3. Książe (Fürst) Sapieha-Kodeński, geb. Wysokie 25. Aug. 1841, Sohn des Fstn Xaver, geb. 4. Okt. 1807, † 2. Aug. 1882, und seiner 2. Gem. Luise geb. Gfin Pac, geb. 19. Febr. 1820, verm. 19. Nov. 1840, † 11. Okt. 1895. [Warschau.]

Geschwister,

a) Halbschwester aus des Vaters 1. Ehe mit Konstanze Sobańska, geb. 8. Okt. 1814, verm. 17. Okt. 1833, † 2. Jan. 1838.

1. Przssin Marie Konstanze, geb. Wysokie 15. Dez. 1837; verm. Warschau 2. Mai 1854 mit Stanislaus Gfn Potocki, † 11. Dez. 1887, Kais. russ. Hofm. [Wysokie-litewskie und Balanowka.]

b) rechter Bruder aus des Vaters 2. Ehe (s. oben).

2. Pr. Leon Kasimir, geb. Wysokie 20. Sept. 1851. [Biarritz.]

Vaters-Bruder.

† Pr. Leon, geb. 9. Aug. 1811, † 17. Nov. 1884; verm. . . 1841 mit Johanna Gfin Tyszkiewicz, geb. . . , † 24. April 1878.

Töchter: 1) Przssin Leonie, geb. Warschau 2. Jan. 1843; verm. Rom . . 1862 mit Ladislaus Gfn Czacki, † 30. Mai 1878. [Paris, 16 Av. de Friedland.]

2) Przssin Pelagia, geb. Warschau 2. Nov. 1844; verm. Koblenz 19. Juli 1864 mit Ferdinand Fürsten Radziwiłł.

Sayn und Wittgenstein (in Rußland).

Evangelisch. — Drujnoselie, Gouvt St. Petersburg, und Kamenka, Gouvt Podolien. — Russische Bestätigung des Prinzenstandes mit dem Präd. „Durchl." durch Kais. Ukas vom 20. Mai 1899 (für die Nachstehenden). — Besitz: das durch Kais. Ukas vom 11. Dez. 1845 errichtete Majorat, bestehend aus den Gütern Drujnoselie mit Kamenka und der Hschaft Dokudow, Gouvt Wilna.

Friedrich Prinz zu Sayn und Wittgenstein, geb. Berlin 22. März/3. April 1836, Sohn des Fstn Ludwig zu Sayn-Wittgenstein-Sayn (s. Abt. II); folgte seinem Bruder, dem Fstn Peter, † 20. Aug. 1887 (s. Jahrg. 1888, II. Abt.), in das Majorat Drujnoselie durch Beschluß des St. Petersburger Bezirksgerichtes (infolge Kais. Ukases) vom 13. Nov. 1887; verm. Biebrich 19. Juli 1877 mit — Johanna Dorothea Wilhelmine Hagen, geb. Wiesbaden 22. Febr. 1854.

Digitized by Google

Kinder: 1) Pr. Heinrich Gottfried Chlodwig, geb. Frankfurt a. M. 20. Jan./1. Febr. 1879; verm. St. Petersburg 16./29. April 1900 mit — Elisabeth Dmitriewna Nabokow, geb. St. Petersburg 13./25. Sept. 1877, ehem. EFrl. der Kaiserinnen von Rußland.
Sohn: Pr. Ludwig, geb. Zarskoje Sselo 31. Dez./12. Jan. 1901.
2) Prssin Albertine Elisabeth Luise, geb. Cassel 4./16. Dez. 1883.

(Schetz), s. Urfel. — (Schönaich), s. Carolath-Beuthen. — Scilla, s. Ruffo.

Scilla*

(a. d. H. Guadagni, später Torrigiani genannt).

Katholisch. — Florenz, Pal. Torrigiani, Via del Campuccio. — Die Guadagni sind eine alte Florentiner Familie, die nach dem Erlöschen der Torrigiani (mit Kardinal Luigi Torrigiani, † 1777) deren Namen und Titel annahm. Durch Heirat des Raffaello (s. unten) mit Margherita Ruffo (s. Artikel Ruffo) Principe di Scilla, Conte di Ricotera; Kgl. ital. Genehmigung, die Titel seiner Gem. für seine Person ebenfalls zu führen, Rom 12. Juni 1879. — W.: s. Jahrg. 1901. — Die Nachgeborenen führen den Familiennamen Torrigiani.

Raffaello Giovanni Baptista Maria Luca Torrigiani, Principe di Scilla (s. oben), geb. Florenz 25. Aug. 1853, Sohn des Ludovico Torrigiani, geb. Florenz . . 1804, † 11. März 1869, und seiner Gem. Elisabeth a. d. H. der Marchesi Paolucci, geb. Riga . . 1826, verm. Genua . . 1844, † Florenz 29. April 1901; verm. Florenz 30. April 1878 mit — Margherita Ruffo di Calabria Santapau, Pssa di Scilla, geb. 4. Sept. 1861.

Kinder: 1) Eleonora Roberta Piera Isidora Maria Margherita, geb. Florenz 4. April 1879.
2) Maria-Concetta Laura Elisabetta Luisa, geb. Florenz 7. Dez. 1881.
3) Fulco Salvatore Pietro Giovanni Benedetto Raffaele Luigi Torrigiano, geb. Florenz 12. Dez. 1883.
4) Isabella Francesca Catharina Maria Annunciata, geb. Florenz 11. März 1886.
5) Carlo Mario Luca, geb. Florenz 18. Okt. 1890.

Sermoneta, s. Caetani.

Sevilla*

(a. d. H. Borbon).

Katholisch. — Madrid. — Des Infanten von Spanien Enrique de Borbon y Borbon, Duque de Sevilla, geb. 17. April 1823, † 12. März 1870, und seiner morg. Gemahlin Helena de Castellvi Shelly Fernandez de Cordoba, geb. Valencia . . . . ., verm. 6. Mai 1847, † 29. Dez. 1868, Sohn Enrique de Borbon y de Castellvi, geb. Toulouse 3. Okt. 1848, † 12. Juli 1894, wurde span. Duque (primog.) de Sevilla und Grand von Spanien 1. Kl. 1. Juli 1882; Übertragung des Titels an des † 2. Duque Enrique älteste Tochter Maria Luisa (s. unten) 15. Juli 1895.

Maria Luisa Enriqueta Josefina de Borbon y Parade, Duquesa de Sevilla, Grande von Spanien 1. Kl., geb. Madrid 4. April 1868, des 2. Duque Enrique

Digitized by

(s. oben) Tochter; verm. London 25. Juli 1894 mit Juan de Monclus y Cabanellas. [Madrid, Real Sitio de Aranjuez.]

Schwestern.

1. Marta Maria Alfonsa Enriqueta, geb. Santander 3. Mai 1880. [Madrid.]
2. Enriqueta Maria Josefina Elena, geb. Madrid 28. Juni 1885.

Mutter.

Verw. Duquesa Josephine de Sevilla, geb. Parade, geb. Argelès 12. April 1840; verm. San Fernando 5. Nov. 1870. [Paris.]

Sismano*

(a. d. H. Corsini).

Katholisch. — Florenz, Via Prato 68. — Aus Castelvecchio di Poggibonsi, Prov. Siena, stammende Familie, die Neri Corsini in Florenz um 1170 als ihren Ahnherrn nennt; Conte Palatino 1371 durch Kaiser Karl IV.; der Titel an Alexander Corsini durch Papst Klemens VII. verliehen 1533; Marchese di Sismano 1620, di Casigliano e Civitella 1629; Marchese di Lajatico, Prov. Pisa, e d'Orciatico, Prov. Pisa, 1644; Marchese di Giovagallo e di Tresana, Ldschaft Lunigiana, 1652; röm. Principe (primog.) di Sismano und Duca (primog.) di Casigliano 23. Juni 1731 durch Lorenzo Corsini (seit 1730 Papst Klemens XII.); Grand von Spanien 1. Kl. 19. Febr. 1732, bestätigt 16. April 1739. — S. Jahrg. 1850, S. 111, und 1860, S. 120. — Die Mitgl. des Hauses führen den Familiennamen Corsini.

Tommaso Corsini, Principe Corsini e di Sismano, Duca di Casigliano, geb. Florenz 28. Febr. 1835, Sohn des Neri Marchese di Lajatico, geb. 13. Aug. 1805, † 1. Dez. 1859, und seiner Gem. Eleonora geb. Marchesa Rinuccini, geb. 28. Aug. 1813, verm. 30. April 1834, † 9. Febr. 1886; folgte seinem Oheim, dem Principe Andrea, geb. 16. Juli 1804, † 5. März 1868; ital. Senator und vorm. Syndikus der Stadt Florenz; verm. Rom 3. Okt. 1858 mit — Anna Barberini-Colonna di Sciarra a. d. H. der Principi di Palestrina, geb. 10. Dez. 1840, PD. der Kgin-Mutter von Italien.

Kinder: 1) Giuliana, geb. Florenz 21. Okt. 1859; verm. das. 11. Jan. 1882 mit Giovanni Barone Ricasoli-Firidolfi. [Florenz.]

2) Eleonora, geb. Florenz 14. Juli 1861; verm. das. 14. Juni 1886 mit Lodovico Antinori. [Florenz.]

3) Andrea Carlo, geb. Florenz 3. Juli 1866, Kgl. ital. Leg.-Sekr. im Min. der Ausw. Angel., ULt. der Res. des Kav.-Rgts „Florenz". [Rom.]

4) Beatrice, geb. Mozzete 2. Okt. 1868; verm. Florenz 21. Okt. 1889 mit Roberto Conte Pandolfini, ehem. Kgl. ital. Lt. z. See. [Florenz.]

5) Filippo Enrico, geb. Florenz 18. Nov. 1873, Kgl. ital. Lt. im 19. Feldart.-Rgt; verm. Florenz 24. Juli 1901 mit — Lucrezia a. d. H. der Conti Rasponi, geb. . . 24. Sept. 1879. [Florenz.]

6) Elisabetta, geb. Castello 8. Juli 1876.

Geschwister.

1. Pietro Francesco Marchese di Lajatico, geb. Florenz 9. Jan. 1837, Kgl. ital. Oberstlt. und Großstallm. des Königs von Italien, EKr des souv. Malt.-RrO. ꝛc.; verm. Castello 3. Okt. 1863 mit — Luisa Barberini-Colonna di Sciarra a. d. H. der Principi di Palestrina, geb. 30. März 1844. [Rom.]

   Sohn: † Neri, geb. 21. Sept. 1864, † 5. Sept. 1894; verm. Rom 22. Juni 1892 mit — Carolina Sforza a. d. H. der Conti di Santa-Fiora, geb. Rom 10. März 1871. [Rom.]

2. Natalia, geb. Florenz 26. Dez. 1838, PD. der Kgin von Italien; verm.

Digitized by Google

Florenz 7. Jan. 1858 mit Paolo Marchese Gentile-Farinola, † 11. Juli 1897. [Florenz.]

3. † Andrea Marchese di Giovagallo, geb. 5. Jan. 1843, † 24. Aug. 1895; verm. Florenz 3. Okt. 1868 mit — Beatrice a. d. H. der Conti Bastogi, geb. San Giuliano 6. Sept. 1848. [Florenz.]
   Kinder: 1) Maria Clementina, geb. Florenz 28. Aug. 1869; verm. daſ. 14. April 1890 mit Leone Strozzi, Duca di Bagnolo a. d. H. der Principi di Forano.
   2) Eleonora, geb. Florenz 15. Juni 1871, HofD. der Kgin von Italien; verm. Florenz 21. Sept. 1892 mit Carlo Marchese Calabrini, Khrn der Kgin von Italien, ehem. Kgl. ital. Lt. [Rom.]
   3) Lorenzo, geb. Florenz 15. Okt. 1875, Kgl. ital. Lt. im 19. Feldart.-Rgt. [Florenz.]
4. † Cino, geb. 30. Nov. 1846, † 28. Febr. 1898; verm. Florenz 24. April 1871 mit — Luisa Fenzi, geb. Florenz 17. Jan. 1848. [Modena.]
   Söhne: 1) Ernesto, geb. Florenz 26. Jan. 1872, Kgl. ital. ULt. der Ref. des 5. Art.-Rgts. [Florenz.]
   2) Emmanuele, geb. Florenz 10. Aug. 1876. [Florenz.]
   3) Guido, geb. Mozzete 20. Sept. 1879. [Modena.]

(Smithſon-Seymour-Louvain-Percy), ſ. Northumberland. — (Soleilhas), ſ. Blacas d'Aulps. — Solofra, ſ. Orſini.

Somerſet*

(a. d. H. Saint Maur).

Anglikaniſch. — Maiden Bradley, Bath; Berry Pomeroy, Totnes, u. Burton Hall, Loughborough. — Aus der Gfſchaft Monmouth ſtammende Familie (lange fälſchlich Seymour, entſtanden aus Saint Maur, genannt), die dort mit William Saint Maur 1240 zuerſt erſcheint; Knight-Baronet 1518; Sir Edward Seymour (Bruder der Jane Seymour, Gem. Heinrichs VIII., † 22. Jan. 1552), wurde Viscount Beauchamp 5. Juni 1536, Earl of Hertford 18. Okt. 1537, Baron Seymour of Hache 1546, Duke of Somerſet (engl. Gfſchaft) 1546, enthauptet und ſeine Titel für erloſchen erklärt 22. Jan. 1552; ſein älteſter Sohn Edward wurde Baron Beauchamp und Earl of Hertford 1558, deſſen Enkel wurde Marquess of Hertford 3. Juni 1640 (erloſchen 1675); Wiederherſtellung der Titel Baron Seymour of Hache und Duke of Somerſet 13. Sept. 1660, beſtätigt 28. Nov. 1750, — alles im Peerage von England. — S. Jahrg. 1885, S. 341, 1895, S. 537. — Die Mitgl. des Hauſes führen den Familiennamen Saint Maur.

Algernon Saint Maur, 15. Duke of Somerſet, geb. Bath 22. Juli 1846, Sohn des 14. Duke Algernon, geb. 22. Dez. 1813, † 2. Okt. 1894; ehem. Lt. der 60. Rifles, Kgl. großbrit. EOberſt des 1. Bat. des Duke of Edinburgh's Wiltſhire-Rgts; verm. London 5. Sept. 1877 mit — Suſan Margaret Mackinnon, geb. London 11. Jan. 1855.

Brüder.

1. Lord Percy, geb. Maiden Bradley 11. Nov. 1847, ehem. Major im 1. Bat. Rl Fuſiliers; verm. London 18. März 1899 mit — Hon. Violet White a. d. H. der Lords Annaly, geb. London 12. März 1869. [28 Berkeley Square, London.]
   Tochter: Helen Violet, geb. London 21. März 1900.
2. Lord Ernest, geb. Maiden Bradley 11. Nov. 1847. [London.]
3. Lord Edward, geb. Maiden Bradley 7. Febr. 1849, ehem. großbrit. Lt.; verm. London 20. Aug. 1879 mit — Lillian Stanhope, geb. . . 19. Jan. 1861. [. . .]

Digitized by

Mutter.

Verw. Duchess Horatia Isabella Harriet of Somerset, geb. Morier, geb. Hannover 24. Mai 1819; verm. London 17. Mai 1845. [...]

Vaters-Bruder

aus des Großvaters, des 11. Duke Edward, geb. 24. Febr. 1775, † 15. Aug. 1855, 1. Ehe mit Lady Charlotte Douglas-Hamilton a. d. H. der Dukes of Hamilton, geb. 27. Febr. 1778, verm. 24. Juni 1800, † 10. Juni 1827.

† Edward Saint Maur, 12. Duke of Somerset, geb. 20. Dez. 1804, † 28. Nov. 1885; verm. 10. Juni 1830 mit Jane Georgiana Sheridan, geb. 13. Sept. 1811, † 14. Dez. 1884.

Töchter: 1) Lady Jane Hermione, geb. . . 1. Jan. 1832; verm. Burton Hall 26. Okt. 1852 mit Sir Frederick Ulric Graham, † 8. März 1888, 3. Bt., aus Netherby. [London, 32 Pont St., und Netherby, Carlisle.]

2) Lady Ulrica Frederica Jane, geb. Burton Hall 12. Jan. 1833; verm. London 1. Juni 1858 mit Lord Henry Thynne a. d. H. der Marquesses of Bath. [30 Grosvenor Gardens, London SW.]

3) Lady Helen Guendolen, geb. Burton Hall 14. Nov. 1846; verm. London 2. Aug. 1865 mit Sir John William Ramsden, Bt. [Byram, Ferry Bridge; Longley Hall, Huddersfield; Bulstrode Park, u. Ardverikie, Kinguſſie, Schottland.]

(Somerset), s. Beaufort. — Sonnino, s. Colonna. — Sora, s. Boncompagni-Ludovisi.

Soragna*

(a. d. H. Meli-Lupi).

Katholisch. — Parma und Soragna. — Vermutlicher Ahnherr: Guido Lupo, Podestà von Parma 1201; sicher scheint, daß das Marchesato di Soranea (Soragna, Borgo San Donnino, Parma) an Ugolotti und Raymondo de Lupis 12 Cal. Octobris (20. Sept.) 1347 verliehen wurde; Wappenvermehrung mit dem Kais. Adler über dem Stammwappen Mantua 10. April 1530 (von Kaiser Karl V.). — Der Familie Meli vermutlicher Ahnherr ist Mercadino Meli, Senator von Cremona 1092. Nach Erlöschen der Lupi erfolgt die Namensvereinigung Meli-Lupi, Marchesi di Soragna, im XVI. Jahrh.; Bestätigung des dem Giampaolo Meli-Lupi durch Kaiser Leopold I. verliehenen (jedoch nicht zur Ausfertigung gelangten) Reichsfürstenstandes (primog.) und im Falle des Erlöschens der männlichen Nachkommenschaft mit dem Übergang auf den nächsten Seitenverwandten des Geschlechts mit den Präd. „Hochgeboren", „Ew. Liebden" und „Lieber Oheim", Wappenvermehrung und Verleihung des Münzrechts durch Kaiser Joseph I. Wien 4. Aug. 1709. — S. Jahrg. 1895, S. 539. — Die Mitgl. des Hauses führen den Familiennamen Meli-Lupi.

Bonifacio Meli-Lupi, Fürst des Röm. Reichs und Principe di Soragna, geb. Parma 2. Dez. 1839, Sohn des Fsln Diofebo, geb. 27. Okt. 1808, † 15. Aug. 1897, und seiner Gem. Antonietta Greppi a. d. H. der Conti di Bussero e Corneliano, geb. 14. Nov. 1818, verm. 5. April 1837, † 15. Aug. 1893; folgte seinem Vater; verm. Genua 16. Febr. 1870 mit — Anna Rob. Rivarola a. d. H. der Marchesi di Mulazzano, geb. 15. Jan. 1846.

Kinder: 1) Marchese Diofebo, geb. Parma 3. Dez. 1870, Kgl. ital. Lt. der Res. [Parma.]

2) Antonietta, geb. Parma 23. Jan. 1872; verm. daſ. 20. April 1896 mit Dr. jur. Muzio Luigi Rob. Albertoni di Val di Scalve (s. Taschenbuch der Gräfl. Häuſer). [Mailand.]

3) Negrone, geb. Parma 20. Mai 1874. [Parma.]

Digitized by Google

Geschwister.

1. Marchese Luigi Lupo, Conte Tarasconi, geb. 2. Febr. 1845; verm. Mailand 1. Febr. 1873 mit — Luisa Nob. Melzi, geb. 18. Aug. 1854. [Parma.]
   Söhne: 1) Camillo, geb. Mailand 26. Dez. 1873, Kgl. ital. Lt. z. See; verm. Mailand 19. April 1900 mit — Maria Borghi, geb. Mailand 17. Sept. 1877. [Venedig.]
   2) Antonio, geb. Mailand 23. Jan. 1884.
2. Anna Maria, geb. Parma 29. Mai 1849; verm. daſ. . . mit Giacomo Baron Ferrari-Pelati. [Parma.]
3. Marchese Guido Maria, geb. Parma 6. April 1857, Dr. jur., Kgl. ital. Konsul in Monaco, Lt. der Ref.

Vaters-Geschwister

aus des Großvaters, des Fürſt Caſimiro, geb. 15. Aug. 1769, † 5. Febr. 1865, Ehe mit Anna Grillo a. d. H. der Duchi di Mondragone, geb. 16. Juli 1779, verm. 10. Juni 1801, † 2. Febr. 1842.

1. † Marchese Domenico, geb. 24. Dez. 1809, † 12. Juli 1872; verm. Parma 25. Mai 1835 mit Giuſtina a. d. H. der Conti Piovene-Porto-Godi, geb. 12. Dez. 1812, † 1. Nov. 1894.
   Sohn: Goffredo, geb. Parma 24. April 1834. [Parma.]
2. Marchese Guido Pio, geb. Parma 1. Nov. 1815, K. u. K. Oberſt a. D.; verm. Mantua 29. Nov. 1849 mit Luiſa a. d. H. der Conti Beffa-Negrini, geb. 1. Nov. 1824, † 8. Dez. 1887.
   Sohn: Giampaolo, geb. Parma 14. Jan. 1857, Khr des Hzgs von Parma; verm. I) Formigine, Modena, 9. Aug. 1894 mit Giulia Tacoli a. d. H. der Marcheſi Tacoli di San Poſſidonio, geb. 20. Sept. 1863, † 4. April 1897; II) Ravenna 6. Nov. 1899 mit — Giuſeppina a. d. H. der Conti della Torre Arrigoni, geb. Ravenna 16. Febr. 1875. [Parma und Schwarzau am Steinfeld, NOeſterreich.]
3. Placidia, geb. Parma . . 1822; verm. Modena . . mit Antonio Boschetti, Conte di San Cesario. [Modena.]

(Spencer-Churchill), ſ. Marlborough. — Spinoſo, ſ. Ruffo B. — (Sſumarokow-Elſton), ſ. Juſſupow B. — (Stewart-Murray), ſ. Atholl. — Stigliano, ſ. Colonna. — (Strozzi), ſ. Forano. — (Suchet), ſ. Albufera. — Sueca, ſ. Ruspoli.

Sulkowski.

Katholiſch. — Alexander Joſeph Sulkowski, geb. 15. März 1695, † 22. Mai 1762, wurde Reichsgf mit Wappenbeſſerung und dem Präd. „Hoch- und Wohlgeboren" Neuſtadt 22. Aug. 1733; böhm. Inkolat 20. Sept. 1733; böhm. Fſt (primog.) mit dem Präd. „Hoch- und Wohlgeboren" Wien 18. März 1752; Erhebung der Standesherrſchaft Bielitz (Bielsk, ſ. unten) zum Fſtt. 19. März 1752; Reichsfſt (primog.) mit Wappenvermehrung und dem Präd. „Hochgeboren" Wien 17. April 1752; Ausdehnung des Reichsfürſtenſtandes als eines unbeſchränkt vererblichen Wien 5. Aug. 1754; böhm. Hzg von Bielitz (primog.) und Verleihung des unbeſchränkt vererbenden böhm. Fürſtenſtandes für die Nachgebornen Wien 2. Nov. 1754; poln. Anerkennung 1774 für die Söhne des oben Genannten, von denen die zwei jüngſten die Stifter der folgenden Linien wurden. — S. Jahrg. 1851, S. 201.

Digitized by Google

I. Linie: Herzöge zu Bielitz.

Bielitz in Oesterr.-Schlesien und Wien, Maxleinsdorferstr. 47. — Stifter: Fst Franz, geb. 29. Jan. 1733, † 22. April 1812. — S. Jahrg. 1879, S. 315. — Die Nachgeborenen führen den Titel Prinz Sulkowski und Prinzessin Sulkowska.

Joseph Maria Ludwig Fürst Sulkowski, Herzog zu Bielitz, Fstl. Gnaden, geb. Wien 2. Febr. 1848, Sohn des Hzgs Ludwig, geb. 14. März 1814, † 18. Febr. 1879, und seiner 1. Gem. Anna geb. Freiin von Dietrich, geb. 19. März 1823, verm. 2. Okt. 1845, † 13. Febr. 1853 [Bielitz u. Wien]; verm. I) Bielitz 20. Juni 1868 mit Victoria Lehmann, geb. . . 1838 (gesch. . ., † Wien 29. Jan. 1901); II) Zürich 29. Juli 1881 mit — Ida Jäger, geb. . . 27. Juli 1847 [Schloß Feistritz am Wechsel, NOesterreich].

Tochter 2r Ehe: Przssin Ida Rosa, geb. Zürich 5. Juli 1881; verm. Budapest 28. Jan. 1900 mit Dr. Alexander von Tagányi, Gutsbesitzer und Abgeordn. [Arad.]

Halbgeschwister

aus des Vaters 2. Ehe mit Marie Antoinette Gemperle, geb. . . 1832, † 5. Mai 1870.

1. Przssin Tavda, geb. New Bremen, Amerika, 14. Dez. 1853; verm. Bielitz 12. Febr. 1877 mit Lothar Frhrn Unterrichter von Rechtenthal, K. u. K. Oberstlt. und Kmdt des Ul.-Rgts Alexander Kaiser von Rußland Nr. 11. [Pardubitz.]
2. Pr. Adolf Johann Alfred, geb. New Bremen . . Nov. 1855, Herr auf Grodówiec, Berezów u. Tarnowka, Kr. Sambor in Galizien; verm. Biała . . Nov. 1880 mit — Charlotte Glaß, geb. Biała . . . [. . .]
   Töchter: 1) Przssin Romana, geb. . . 1881.
   2) Przssin Maria, geb. . . 1882.
3. Pr. Alexander, geb. New Bremen . . Dez. 1856, K. u. K. Rittm. a. D.; verm. Ebenfurth 18. Mai 1890 mit — Therese Freiin von Moser, geb. Wien 8. Jan. 1872. [Wien.]
   Kinder: 1) Przssin Wanda, geb. Preßburg 17. Jan. 1892.
   2) Pr. Alexander, geb. Preßburg 15. Febr. 1893.
4. Przssin Anna Antoinette, geb. New Bremen . . Febr. 1858; verm. . . Mai 1877 mit . . Wegener, Kgl. preuß. OReg.-Rat. [Osnabrück.]
5. Pr. Stanislaus, geb. Rorschach, Schweiz, 5. Juni 1862, K. u. K. Lt. der Res. des Hus.-Rgts Wilhelm II. König von Württemberg Nr. 6; verm. Marburg 28. Nov. 1883 mit — Paula Marenzi Freiin von Marenzfeldt und Schenck, geb. 7. Mai 1863. [Schloß Tresternitz bei Marburg, Steiermark.]
   Söhne: 1) Pr. Louis Maria, geb. Warasdin in Kroatien 2. Febr. 1885.
   2) Pr. Stanislaus Maria, geb. Marburg 13. Juli 1886.
   3) Pr. Alexander Maria, geb. Marburg 19. Juli 1888.
   4) Pr. Anton Maria Paul, geb. Tresternitz 3. Juni 1896.
6. Przssin Gabriele, geb. Bielitz 2. Mai 1866; verm. das. 16. Aug. 1891 mit Adolf Frhrn Schmysing gen. von Korff, K. u. K. Garde und Rittm. der Ersten Arcieren-LeibG. [Wien.]
7. Przssin Wanda, geb. Bielitz 8. Jan. 1868, ED. des K. K. adel. Damenstifts in Graz. [. . .]
8. Pr. Edgar, geb. Bielitz 8. Jan. 1868, K. u. K. Rittm. im Hus.-Rgt Gf Nádasdy Nr. 9. [Oedenburg.]
9. Pr. Viktor, geb. Bielitz 17. Jan. 1870, K. u. K. Lt. der Res. des Hus.-Rgts Wilhelm II. König von Württemberg Nr. 6. [. . .]

II. Linie.

Schloß Reisen bei Lissa in der preuß. Provinz Posen. — Stifter: Fst Anton, geb. 11. Juni 1735, † 16. Jan. 1796; preuß. Verleihung des unbeschränkt vererbenden Präd. „Durchlaucht" Berlin 4. Nov. 1819; Besitz: das 1775 errichtete, am 16. Jan. 1783 bestätigte Fideikommiß Reisen in den Kr. Lissa und Rawitsch und hiermit in Verbindung erbl. Mitgl. des preuß. Herren-

Digitized by Google

hauses 12. Okt. 1854. — S. Jahrg. 1848, S. 220. — Die Nachgeborenen führen den Titel Prinz Sulkowski und Prinzessin Sulkowska mit dem Präd. Durchl.

Anton Stanislaus 5. Fürst Sulkowski Durchl., geb. Reisen 6. Febr. 1844, Sohn des Fstn August, geb. 13. Dez. 1820, † 20. Nov. 1882, und seiner Gem. Marie geb. Gfin von Mycielin-Mycielska, geb. 23. Juli 1822, verm. 23. Jan. 1843, † 5. Sept. 1891; folgte seinem Vater; Ordinat von Reisen und erbl. Mitgl. des preuß. Herrenh.; verm. I) Brüssel 3. Sept. 1872 mit Emma d'Alcántara a. d. H. der Comtes d'Alcántara, geb. 22. Sept. 1852, † 28. Okt. 1877; II) Breslau 20. Aug. 1898 mit — Josephine Schmidt, geb. München 9. März 1859.

Sohn: Pr. Alexander, geb. Reisen 18. Sept. 1873; verm. Posen 20. Febr. 1901 mit — Angela Gfin von Mycielin-Mycielska, geb. Smogorzewo 20. Juli 1869. [Reisen.]

Sulmona, s. Borghese. — Summonte, s. Colonna.

Sutherland*

(a. d. H. Leveson-Gower).

Anglikanisch. — Stafford House, London SW; Trentham, Staffordshire; Dunrobin Castle, Sutherland, House of Tongue, Sutherland, und Lilleshall, Shropshire. — Englische Familie, deren Stammreihe mit Lawrence Gower 1312 beginnt; Sir Thomas Gower wurde Baronet 2. Juni 1620; Annahme des Namens Leveson-Gower infolge der Heirat des Sir Thomas Gower mit Frances, des Sir John Leveson Erbin, um 1670; Baron Gower of Stittenham im Peerage von England 16. März 1702; der 2. Lord John wurde Viscount Trentham of Trentham und Earl Gower 8. Juli 1746; der 2. Earl Granville wurde Marquess of Stafford 1. Mai 1786; Duke of Sutherland (schottische Gfschaft) infolge der Heirat (s. unten) des 2. Marquess George Granville mit Elizabeth Countess of Sutherland und Baroness of Strathnaver im Peerage von Schottland 28. Jan. 1833 — alles im Peerage von Großbritannien. — S. Jahrg. 1877, S. 314.

Cromartie Leveson-Gower, 4. Duke of Sutherland, geb. London 20. Juli 1851, Sohn des 3. Duke George, geb. 19. Dez. 1828, † 22. Sept. 1892, und seiner 1. Gem., Anne geb. Mackenzie, 4. Countess of Cromartie (im eigenen Recht), geb. 21. April 1829, verm. 27. Juni 1849, † 25. Nov. 1888; Lord-Lt. von Sutherland, COberst der Stafford (8. Brig.) Yeomanry Cav., ehem. Lt. der 2. Life Guards; verm. London 20. Okt. 1884 mit — Lady Millicent Fanny Saint Clair-Erskine a. d. H. der Earls of Rosslyn, geb. Dysart House 20. Okt. 1867.

Kinder: 1) George Granville Sutherland Leveson-Gower, Marquess of Stafford, geb. Trentham 29. Aug. 1888.
2) Lord Alistair St. Clair Leveson-Gower, geb. Lilleshall 24. Jan. 1890.
3) Lady Rosemary Millicent Leveson-Gower, geb. Dunrobin Castle 9. Aug. 1893.

Bruder.

† Francis Leveson-Gower, 5. Earl of Cromartie, geb. 3. Aug. 1852, † 24. Nov. 1893; verm. London 2. Aug. 1876 mit — Hon. Lilian Janet Macdonald a. d. H. der Lords Macdonald, geb. Armadale 21. Jan. 1856 (wiederverm. London 7. Nov. 1895 mit Reginald Cazenove). [Newhall und Cromartie.]

Töchter: 1) Lady Sibell Lilian Mackenzie Leveson-Gower, 6. Countess of Cromartie, Viscountess of Tarbat of Tarbat, Baroness Castlehaven of Castlehaven, und Baroness Macleod of Castle Leod (seit 25. Febr. 1895), geb. London 14. Aug. 1878; verm. das. 16. Dez. 1899 mit Eduard Walter Blunt, Kgl. großbrit. Major RA. [Tarbat-House, Parkhill, Ross, N. B.]
2) Lady Constance Leveson-Gower, geb. Newhall 19. Jan. 1881. [...]

Digitized by Google

Stiefmutter.

Verw. Duchess Mary Caroline of Sutherland, geb. Michell, geb. Oxford .., verw. (Arthur, † 1884) Blair; verm. Dunedin, Florida, 4. März 1889 (wiederverm. London 12. Nov. 1896 mit Sir Albert Kaye Rollit, MP.). [London SW, 45 Belgrave Square.]

Vaters-Brüder

aus des 2. Duke George, geb. 8. Aug. 1786, † 28. Febr. 1861, Ehe mit Lady Harriet Howard a. d. H. der Earls of Carlisle, geb. 21. Mai 1806, verm. 27. Mai 1823, † 27. Okt. 1868.

1. † Lord Albert Leveson-Gower, geb. 21. Nov. 1843, † 23. Dez. 1874; verm. London 19. März 1872 mit — Grace Emma a. d. H. der Bts Abdy, geb. Albyns .. 1842. [50 Pont St., London SW.]
   Sohn: Frederick Neville Leveson-Gower, MP. für Sutherlandshire, geb. London 31. Mai 1874. [...]
2. Lord Ronald Charles Sutherland-Gower, geb. London 2. Aug. 1845, ehem. MP., Beirat der National Gallery. [Hammerfield, Penshurst, Kent.]

Großvaters-Bruder

aus des Urgroßvaters, des 1. Duke George, geb. 9. Jan. 1758, † 19. Juli 1833, Ehe mit Elizabeth Countess of Sutherland (im eigenen Recht), geb. .., verm. 4. Sept. 1785, † 29. Jan. 1839.

† Lord Francis Leveson-Gower, geb. 1. Jan. 1800, † 18. Febr. 1857 [Kgl. Genehmigung zur Annahme des Familiennamens Egerton 1833], 1. Earl of Ellesmere und Viscount Brackley im Peerage von England seit 6. Juli 1846; verm. 18. Juni 1822 mit Harriet Greville, geb. .., † 17. April 1866.

Kinder: 1) † George Egerton, 2. Earl of Ellesmere, geb. 15. Juni 1823, † 19. Sept. 1862; verm. London 29. April 1846 mit — Lady Mary Louisa Campbell a. d. H. der Earls of Cawdor, geb. Stackpole Court 7. Jan. 1825. [Burwood House, Cobham, Surrey.]

Söhne: (1) Francis Charles Granville Egerton, 3. Earl of Ellesmere, geb. London 5. April 1847, EOberst der Duke of Lancaster's Own Yeom. Cav. und des 4. Vol. Bat. des Manchester-Rgts; verm. London 9. Dez. 1868 mit — Lady Katharine Louisa Phipps a. d. H. der Marquesses of Normanby, geb. London 31. Jan. 1850. [Bridgewater House, London SW; Worsley Hall, Manchester und Manor House, Brackley, Northampton.]

Kinder: a. Lady Mabel Laura Egerton, geb. London 16. Dez. 1869.
b. Lady Alice Constance Egerton, geb. London 12. Nov. 1870.
c. Lady Beatrice Mary Egerton, geb. Worsley Hall 5. Nov. 1871; verm. Knightsbridge 5. Aug. 1896 mit George Kemp, MP., aus Beechwood, Rochdale.
d. John Francis Granville Scrope Egerton, Viscount Brackley, geb. London 14. Nov. 1872, Kgl. großbrit. Kpt. im 3. Bat. Rl Scots, Adj. der 23. Brig. (3. Div.) in Südafrika. [Bridgewater House, London SW.]
e. Hon. Francis William George Egerton, geb. Worsley Hall 4. Dez. 1874, Kgl. großbrit. Rittm. in der Duke of Lancaster's Own Yeom. Cav.; verm. London 26. Okt. 1897 mit — Hilda Curteis, geb. ... [...]
Sohn: Roger Francis Egerton, geb. London 7. Febr. 1899.
f. Hon. Thomas Henry Frederick Egerton, geb. Worsley Hall 10. Sept. 1876. [...]
g. Lady Katharine Augusta Victoria Egerton, geb. London 2. Dez. 1877.
h. Hon. Wilfrid Charles William Egerton, geb. Worsley Hall 21. Sept. 1879, Kgl. großbrit. Lt. im 1. Drag.-Rgt. [...]
i. Lady Leila Georgiana Egerton, geb. London 23. Dez. 1881.
k. † Lady Helen Constance Egerton, geb. London 24. Sept. 1884, † das. 3. April 1901.
l. Hon. Reginald Arthur Egerton, geb. London 6. Juli 1886.

(2) † Hon. Alfred Egerton, geb. 6. Febr. 1854, † 25. Sept. 1890; verm. London

Digitized by Google

28. April 1881 mit — Isabella Corisande Gertrude Gorges, geb. London . . . [Kilbrew, Meath.]

2) † Hon. Francis Egerton, geb. 15. Sept. 1824, † 15. Dez. 1895; verm. London 26. Sept. 1865 mit — Lady Louisa Cavendish a. d. H. der Dukes of Devonshire, geb. 16. März 1835. [St. George's Hill, Weybridge, Surrey.]
Kinder: (1) William Francis Egerton, geb. London 1. März 1868, ehem. Lt. der 17. Lancers; verm. London 7. Aug. 1894 mit — Lady Alice Osborne a. d. H. der Dukes of Leeds, geb. 17. Mai 1869. [London.]
Sohn: Francis Egerton, geb. . . . 17. Jan. 1896.
(2) Blanche Harriet Egerton, geb. London 27. Juni 1871.
(3) Dorothy Charlotte Egerton, geb. Lismore Castle 6. Okt. 1874.
(4) Christian Mary Egerton, geb. London 17. Juni 1876. [. . .]

3) † Hon. Algernon Egerton, geb. 31. Dez. 1825, † 14. Juli 1891; verm. London 22. Jan. 1863 mit — Alice Cavendish a. d. H. der Dukes of Devonshire, geb. 18. Juni 1837. [3 Belgrave Place, London.]
Kinder: (1) Margaret Louisa Egerton, geb. London 15. Juli 1864.
(2) Blanche Susan Egerton, geb. Worsley Old Hall 15. Dez. 1865.
(3) Katherine Alice Egerton, geb. London 24. Juli 1867.
(4) George Algernon Egerton, geb. Worsley Old Hall 1. Dez. 1870, Kgl. großbrit. Kpt. der 19. (Prinzeß of Wales's Own) Hussars. [Secunderabad, z. Zt. in Südafrika.]
(5) Violet Eleanor Egerton, geb. London 24. Juni 1872.
(6) Mary Florence Egerton, geb. Worsley Old Hall 17. Sept. 1874.
(7) Evelyn Harriet Egerton, geb. Worsley Old Hall 3. Nov. 1879.

4) † Hon. Arthur Egerton, geb. 6. Febr. 1829, † 25. Febr. 1866; verm. London 2. Juni 1858 mit — Helen Smith, geb. London . . 1837 (wiederverm. London 15. Juli 1875 mit William Gascoigne, Gen.-Major [Hongkong]).
Kinder: (1) Granville George Algernon Egerton, geb. London 10. Mai 1859, Major im 1. Bat. der Seaforth Highlanders. [Ägypten.]
(2) Cecil Martin Egerton, geb. London 4. Dez. 1860. [18 South St., Park Lane, London.]
(3) Louisa Blanche Egerton, geb. London 13. Mai 1862; verm. daf. 14. Aug. 1888 mit John Jameson. [Glen Lodge, Sligo.]
(4) Claud Francis Arthur Egerton, geb. London 23. Jan. 1864, Lt. im Bengal-Nagpore Railway Volunteer Rifle Corps; verm. London 28. Juni 1900 mit — Alexandra verw. (Charles, † . .) Bellairs, geb. Ritchie, geb. . . . [Nagpore.]
(5) Arthur Frederick Egerton, geb. London 15. Jan. 1866, Kgl. großbrit. Hptm. im 1. Bat. der Queen's Own Cameron Highlanders. [Südafrika.]

5) Lady Alice Harriet Frederica Egerton, geb. Trentham 10. Okt. 1830; verm. London 25. Juli 1854 mit George Henry Byng, 3. Earl of Strafford &c., † 28. März 1898. [5 St. James' Square, London SW, und Wrotham Park, Barnet.]

Swiatopolk-Czetwertyński, s. Czetwertyński. — Syrmien, s. Odescalchi.

Talleyrand und Sagan.*

Katholisch. — Sagan, Preuß.-Schlesien und Paris, 57 Rue St. Dominique. — Ahnherr: Hélie Talleyrand, Seigneur de Grignols, Dep. Dordogne, 1199, der als ein jüngerer Sohn des Hélie V. Comte de Périgord (1166—1205) betrachtet wird; Erhebung der Hschaft Grignols zur Gfschaft 1613; Annahme des Namens Périgord um 1750; Charles Maurice de Talleyrand-

Digitized by Google

Périgord, geb. 13. Febr. 1754, † 17. Mai 1838, wurde franz. Prince (primog.) de Benevent 5. Juni 1806, neapolit. Duca (primog.) di Dino 9. Nov. 1815, franz. Duc (primog.) de Talleyrand 31. Aug. 1817; Erwerbung der Hschaft Valençay, Indre, um 1800 (verkauft 1901); Erebung des preuß. Lehen-Fsts Sagan (s. oben) infolge der Heirat des Edmund Duc de Talleyrand mit Dorothea, des † Peter Hzgs von Kurland, Semgallen und Sagan Tochter (s. unten), und preuß. Verleihung des Titels Herzog zu Sagan, bzw. Prinz von Sagan mit dem Präd. „Durchlaucht" (primog.) Sanssouci 19. Juni 1846. — S. Jahrg. 1836, S. 241; 1848, S. 222, und 1893, S. 474. — Die Mitgl. des Hauses führen den Familiennamen de Talleyrand-Périgord.

Charles Guillaume Frédéric Boson de Talleyrand-Périgord, 4. Duc de Talleyrand, Herzog zu Sagan, Durchl., geb. Paris 16. Mai 1832, Sohn des 3. Duc Louis, geb. 12. März 1811, † 21. März 1898, und seiner 1. Gem. Alix a. d. H. der Ducs de Montmorency, geb. 13. Okt. 1810, † 13. Sept. 1858; EHr des souv. Malt.-RrO. ꝛc.; verm. Paris 2. Sept. 1858 mit — Jeanne Marguerite a. d. H. der Barone Seillière, geb. Paris 20. April 1839.

Söhne: 1) Marie Pierre Camille Louis Hélie de Talleyrand-Périgord, Prinz von Sagan, geb. Mello 23. Aug. 1859, ehem. franz. Art.-Off. [Paris, 45 Rue Cambon.]

2) Paul Louis Marie Archambauld Boson, Comte de Périgord, geb. Paris 20. Juli 1867; verm. London . . Sept. 1901 mit — Helen Morton, geb. . . 1876, des Bankiers Morton und der geb. Livingstone Tochter. [Paris, 57 Rue St. Dominique.]

Geschwister,

a) aus des Vaters 1. Ehe (s. oben).

1. Caroline Valentine, geb. . . 12. Sept. 1830; verm. . . 25. März 1852 mit Vincent Charles Henri Vicomte d'Etchegoyen, † 5. Febr. 1885. [Schloß Montfléaur bei St. Denis de la Gatine, Mayenne.]
2. Nicolas Raoul Adalbert, 1. Duc de Montmorency (s. den Artikel Montmorency), geb. Paris 20. März 1837; verm. das. 4. Juni 1866 mit Carmen Aguado y MacDonell a. d. H. der Marqueses de Las Marismas del Guadalquivir, geb. . . 1847, † 24. Nov. 1880. [Paris, 38 Rue de Ponthieu.]
   Sohn: Napoléon Louis Eugène Alexandre Anne Emmanuel, geb. Paris 22. März 1867, franz. Lt. der Ref. des Gen.-Stabs; verm. Paris 1. Juli 1891 mit — Anne de Rohan-Chabot, geb. 10. April 1873. [Paris.]

b) Halbschwester aus des Vaters 2. Ehe mit Pauline de Castellane, geb. 6. Juli 1823, verm. 4. April 1861, † 9 März 1895

3. Marie Dorothée Louise, geb. Valençay 17. Nov. 1862; verm. I) Sagan 6. Juli 1881 mit Karl Egon Erbpr., nachher. Fstn zu Fürstenberg Durchl., † 27. Nov. 1896; II) Paris 2. Juni 1898 mit Jean Comte de Castellane. [Paris, Av. Bosquet.]

Vaters-Bruder

aus des Großvaters, des 2. Duc Edmond, geb 2. Aug. 1787, † 14. Mai 1872, Ehe mit Dorothea geb. Prsssin von Kurland, Semgallen und Sagan, geb. 21. Aug. 1793, verm. 22 April 1809, † 19 Sept. 1862.

† Alexandre Marquis de Talleyrand-Périgord, geb. 15. Dez. 1813, Duc de Dino bis 25. Jan. 1887, † 9. April 1894; verm. 8. Okt. 1839 mit Valentine de Sainte-Aldegonde, geb. 29. Mai 1820, † 23. Sept. 1891.

Söhne: 1) Charles Maurice Camille, Marquis de Talleyrand-Périgord, 4. Duc de Dino [durch Verzicht seines Vaters vom 25. Jan. 1887], geb. Paris 25. Jan. 1843; verm. I) Nizza 18. März 1867 mit Elizabeth Curtis, geb. 12. Nov. 1847 (gesch. 11. Aug 1886); II) Paris 25. Jan. 1887 mit — Adele gesch. (16. März 1886 von Friedrich William) Livingston, geb. Sampson, geb. New York 23. Aug. 1841. [Schloß Montmorency, Seine-et-Oise.]
   Tochter 1r Ehe: Pauline Marie Palma, geb. Venedig 2. April 1871; verm.

Digitized by Google

Paris 25. Sept. 1890 mit Mario Ruspoli a. d. H. der Principi di Poggio-Suasa.

2) Archambauld Anatole Paul Comte de Talleyrand-Périgord, geb. Florenz 25. März 1845, Kgl. preuß. Oberstlt. à la suite d. A., EMr des souv. Malt.-RrO. ꝛc.; verm. Berlin 3. Mai 1876 mit — Marie de Gontaut-Biron, geb. Bären bei Paris 5. Juli 1847. [Berlin.]

Kinder: (1) Anne Hélène Alexandrine Henriette Marie, geb. Günthersdorf 14. Juni 1877.
(2) Félicie Elisabeth Marie, geb. Berlin 21. Dez. 1878.
(3) Hély Charles Louis, geb. Florenz 20. Jan. 1882.
(4) Alexandre Jean Maurice Paul, geb. Sternbach, Westpr., 8. Aug. 1883.

Talmond, s. La Trémoïlle. — Tarent, s. La Trémoïlle.

Tarente*

(a. d. H. Macdonald), s. Jahrg. 1901, S. 430.

Taſcher de la Pagerie.*

Katholisch. — Aus dem Orléanais stammende Familie, die ihre Abstammung von Ferry de Tascher, Seigneur de Garges 1309 herleitet und deren Stammreihe mit Guillaume de Tascher 1455 beginnt; franz. Comte (primog.) 9. Mai 1810 (durch Napoléon I.) und Bestätigung 14. Aug. 1818 (durch Louis XVIII.); franz. Duc (primog.) de Tascher de la Pagerie 11. Mai 1811, Dekret vom 2. März 1859. — S. Jahrg. 1889, S. 862, und 1892, S. 457.

† Louis Robert Maximilien Charles Auguste, 2. Duc de Tascher de la Pagerie, geb. München 10. Nov. 1840, † Neu-Wittelsbach, Neuhausen bei München, 31. Juli 1901, Sohn des 1. Duc Charles, geb. 13. Aug. 1811, † 3. Febr. 1869, und seiner Gem. Karoline geb. Freiin Pergler von Perglas, geb. 18. März 1816, verm. 27. Dez. 1838, † 21. Mai 1888; verm. Paris 14. Juli 1872 mit — Angelika Panos, geb. Lamia, Griechenland, 12. April 1845. [Paris.]

Schwester.

Amalie Eugenie Thereſe Caroline de Tascher de la Pagerie, geb. München 28. Nov. 1839; verm. daſ. 13. Okt. 1860 mit Maximilian Pr. von Thurn und Taxis Durchl., † 10. Juni 1890.

Teano, s. Caetani und Pálffy von Erdöd.

Teck

(a. d. H. der Grafen von Hohenstein).

Evangelisch. — London W., 4 Devonshire Pl. — Des Hzgs Alexander von Württemberg, geb. 9. Sept. 1804, † 4. Juli 1885, und seiner ihm am 2. Mai 1835 morganatisch angetrauten Gem. Claudine geb. Gfin von Rhédey, geb. . ., oesterr. Gfin von Hohenstein d. d. Wien 16. Mai 1835, † 1. Okt. 1841, Sohn Franz Gf von Hohenstein (s. unten) wurde württ. Fst von Teck (Ruine bei Owen, württ. Donaukr.) mit dem Präd. „Durchl." Stuttgart 1. Dez.

Digitized by Google

1863; oesterr. Anerkennung Wien 21./27. Jan. 1864; württ. Hzg (primog.) von Teck sowie Wappenveränderung Stuttgart 16. Sept. 1871; großbrit. Verleihung des Präd. „Hoheit" für den 1. Hzg Franz 1887. — S. Jahrg. 1889, S. 94, u. 1890, S. 376. — Die Nachgebornen führen den Titel Fürst und Fürstin von Teck mit dem Präd. Durchl.

Adolf Karl Alexander Albert Edward Georg Philipp Ludwig Ladislaus 2. Herzog von Teck Durchl., geb. Kensington-Palast 13. Aug. 1868, Sohn des 1. Hzgs Franz, geb. 27. Aug. 1837, † 20. Jan. 1900, und seiner Gem. Mary Adelaide geb. Przssin von Großbritannien und Irland ꝛc., geb. 27. Nov. 1833, verm. 12. Juni 1866, † 27. Okt. 1897; Kgl. großbrit. Kpt. im 1. Life-Guards-Rgt; verm. Eaton-Hall 12. Dez. 1894 mit — Margaret Grosvenor a. d. H. der Dukes of Westminster, geb. 9. April 1873.

Kinder: 1) Fst Georg Franz Hugo, geb. Grosvenor House 11. Okt. 1895.
2) Fstin Victoria Constance Mary, geb. White Lodge 12. Juni 1897.
3) Fstin Helena Auguste, geb. Grosvenor House 23. Okt. 1899.

Geschwister.

1. Fstin Victoria Mary Augusta Luisa Olga Pauline Claudine Agnes, geb. Kensington-Palast 26. Mai 1867; verm. London 6. Juli 1893 mit Georg Hzg von Cornwall und York, Kgl. Pr. von Großbritannien und Irland ꝛc., Kgl. Hoh.
2. Fst Franz Joseph Leopold Friedrich, geb. Kensington-Palast 9. Jan. 1870, Kgl. großbrit. Rittm. im 1. Drag.-Rgt (Rl Dragoons), Stabs-Major beim Remonte Establishment. [Dublin.]
3. Fst Alexander August Friedrich Wilhelm Alfred Georg, geb. Kensington-Palast 14. April 1874, Kgl. großbrit. Rittm. im 7. (Queen's Own) Hussars-Rgt. [Aldershot.]

(Temple-Nugent-Brydges-Chandos-Grenville), s. Buckingham and Chandos. — Thiano, s. Pálffy von Erdöd. — Thouars, s. La Trémoïlle. — Tonnay-Charente, s. Mortemart. — (Torlonia), s. Borghese. — Torriglia, s. Doria-Pamphilj-Landi. — Trachenberg, s. Hatzfeld. — Trevignano, s. del Drago.

Trévise*

(a. d. H. Mortier).

Katholisch. — Paris, 128 Faubourg St.-Honoré, und Schloß Livry, Seine-et-Marne. — Edouard Adolphe Casimir Joseph Mortier, geb. Le Cateau, Dpt du Nord, 13. Febr. 1768, † 28. Juli 1835, wurde franz. Duc (primog.) de Trévise (Treviso, ital. Provinzhauptstadt in Venetien) 2. Juli 1808 und Pair von Frankreich 4. Juni 1814 u. 5. März 1819. — S. Jahrg. 1877, S. 318. — Die Mitgl. des Hauses führen den Familiennamen Mortier de Trévise.

Edouard Napoléon César Mortier, 4. Duc de Trévise, geb. Paris 8. Febr. 1845, Sohn des 2. Duc Napoléon, geb. 7. Aug. 1804, † 29. Dez. 1869, und seiner Gem. Anne Marie geb. Le Comte Stuart, geb. 24. Mai 1808, verm. 24. Sept. 1828, † 7. Jan. 1870; folgte seinem Bruder, dem 3. Duc Napoléon (s. unten); verm. Paris 14. Nov. 1877 mit — Sophie Auguste Julie Marguerite Petit de Beauverger, geb. Paris 27. April 1855.

Kinder: 1) Edmée Mathilde Marguerite Anne, geb. Paris 19. Nov. 1878; verm. das. 29. Nov. 1899 mit Comte René de Cossé Brissac.
2) Marguerite Eugénie Edmée Jeanne, geb. Paris 4. Jan. 1882.
3) Edouard Napoléon César Edmond, geb. Paris 11. Jan. 1888.

Digitized by Google

Geschwister.

1. † Napoléon Mortier, 3. Duc de Trévise, geb. 1. Mai 1835, † 13. Febr. 1892; verm. Paris 23. Okt. 1860 mit — Marie Angèle Emma Le Coat de Kervéguen, geb. St. Pierre, Insel Bourbon, 30. Okt. 1835. [Paris, 1 Av. Marceau.]
2. Anne Marie, geb. Sceaux 3. Nov. 1836; verm. Paris 25. Jan. 1860 mit Claude Lombard de Buffières, † 29. April 1882. [Paris, 29 Rue de Bassano.]
3. † Hippolyte Marquis de Trévise, geb. 2. März 1840, † 30. Jan. 1892; verm. Paris 5. Mai 1865 mit — Louise Jeanne Gabrielle de Belleyme, geb. Paris 12. Mai 1846. [Paris, 11 Rue Hamelin.]

   Tochter: Marie Léonie, geb. Paris 8. Febr. 1866; verm. daſ. 26. April 1888 mit Rodolphe de Faucigny, Prince de Cystria.

Triggiano, ſ. Brancaccio. — (Tribulzio), ſ. Musocco. — Tullibardine, ſ. Atholl. — Turſi, ſ. Colonna.

Urach

(a. d. H. der Grafen von Württemberg).

Katholiſch. — Württemberg. — Des Hzgs Wilhelm von Württemberg, geb. 27. Dez. 1761, † 10. Aug. 1830, und ſeiner Gem. Wilhelmine geb. Freiin von Tunderfeldt, geb. 18. Jan. 1777, verm. 23. Aug. 1800, † 6. Febr. 1822, Sohn: Wilhelm Gf von Württemberg, geb. 6. Juli 1810, kath. ſeit 1862, † 17. Juli 1869, wurde württ. Hzg (primog.) von Urach, württ. Schwarzwaldkr., mit dem Präd. „Durchl."; ſeine übrigen Nachkommen unter Beibehalt des Titels Grafen und Gräfinnen von Württemberg, württemb. Fürſten und Fürſtinnen von Urach mit dem Präd. „Durchl." 28. Mai 1867 (Diplom aus Stuttgart 10. Jan. 1868). — S. Jahrg. 1889, S. 95, und 1890, S. 378.

Wilhelm Karl Floreſtan Gero Crescentius 2. Herzog von Urach, Graf von Württemberg, Durchl., geb. Monaco 8. März 1864. Sohn des 1. Hzgs Wilhelm (ſ. oben) und ſeiner Gem. Floreſtine geb. Prſſſin von Monaco, geb. 22. Okt. 1833, verm. 16. Febr. 1863, † 24. April 1897, Kgl. württemb. Major beim Stabe des Drag.-Rgts König Nr. 26, à la suite des württemb. Ul.-Rgts König Karl Nr. 19, EMr des ſouv. Malt.-MrO. ꝛc.; verm. Tegernſee 4. Juli 1892 mit — Amalie Hzgin in Bayern Kgl. Hoh., geb. 24. Dez. 1865, ED. des Kgl. bayer. Thereſien-O., des St. Eliſabethen-O. und StkrD. [Stuttgart.]

Kinder: 1) Fſtin Maria Gabriele Joſepha Karola Sophie Mathilde, geb. Stuttgart 22. Juni 1893.
2) Fſtin Eliſabeth Auguſta Marie Luiſe, geb. Schloß Lichtenſtein 23. Aug. 1894.
3) Fſtin Karola Hilda Eliſabeth Maria, geb. Stuttgart 6. Juni 1896.
4) Fſt Wilhelm Albert Karl Anton Paul Gero Maria, geb. Stuttgart 27. Sept. 1897.
5) Fſt Karl Gero, geb. Schloß Lichtenſtein 19. Aug. 1899.
6) Fſtin . . . ., geb. Schloß Lichtenſtein 4. Sept. 1901.

Geſchwiſter,

a) Halbſchweſtern aus des Vaters 1. Ehe mit Theodolinde Prſſſin von Leuchtenberg, geb. 13. April 1814, verm. 8. Febr. 1841, † 1. April 1857.

1. Fſtin Auguſte Eugenie Wilhelmine Marie Pauline Friederike, geb. Stuttgart 27. Dez. 1842, StkrD.; verm. I) Schloß Lichtenſtein 4. Okt. 1865 mit Rudolf Gfn von Enzenberg, † 1. Jan. 1874; II) Innsbruck 16. Juni 1877 mit Franz Gfn von Thun-Hohenſtein, † 30. Juli 1888, K. u. K. FZM. [Graz.]

Digitized by Google

2. Fstin Mathilde Auguſte Pauline Wilhelmine Theodolinde, geb. Stuttgart 14. Jan. 1854; verm. Monaco 2. Febr. 1874 mit Paolo Altieri, Principe di Viano, † 6. Jan. 1901.

b) Rechter Bruder aus des Vaters 2. Ehe (ſ. oben).

3. Fſt Karl Joſeph Wilhelm Floreſtan Gero Crescentius, geb. Ulm 15. Febr. 1865, Major à la suite des Ul.-Rgts König Karl (1. württemb.) Nr. 19. [Stuttgart.]

Vaters-Bruder,

ſ. Taſchenbuch der Gräfl. Häuſer (Württemberg).

Urſel*

(a. d. H. Scheẞ).

Katholiſch. — Hingene und Brüſſel. — Ahnherr: Bernard de Scheẞenberghe gen. Scheẞ 1308; Erwerb der Hſchaft Grobbendonck durch Erasmus II., † 1550; deſſen Sohn Gaspard, † 1580, erwarb die Hſchaft Hoboken und Weſemael, Brabant, 1559; Hoboken zur Baronie erhoben 20. Mai 1600 durch Ehzg Albert für Konrad von Scheẞ, der, von ſeiner Mutter-Schweſter Barbe d'Urſel 17. März 1617 adoptiert, Namen und Wappen dieſer Familie annahm; Reichsgfnſtand durch Kaiſer Ferdinand III. Preßburg 22. Jan. 1638; erbl.-niederl. Fſt 8. Aug. und Hzg (primog.) von Urſel 19. Aug. 1716 (Prince d'Arche und de Charleville durch Succeſſion 19. April 1717), Baronie Hoboken wird Hzgt. 24. April 1717 durch Kaiſer Karl VI.; niederl. Anerkennung des Titels 1816 und belgiſche Genehmigung, daß alle Nachkommen des Hzgs ſich des hzgl. Mantels und der Krone im Wappen bedienen dürfen, 6. Febr. 1884. — S. Jahrg. 1896, S. 508. — Die Nachgeborenen führen den Titel Graf und Gräfin von Urſel.

Marie Charles Joſeph Herzog von Urſel, geb. Brüſſel 3. Juli 1848, Sohn des Hzgs Léon, geb. 4. Okt. 1805, † 7. März 1878; folgte ſeinem Vater; Präſ. des belg. Senats, Bürgerm. von Hingene; verm. Paris 16. März 1872 mit — Antonine Marie de Mun a. d. H. der Marquis de Mun, geb. Paris 14. Nov. 1849.

Kinder: 1) Gf Robert Marie Léon, geb. Brüſſel 7. Jan. 1873; verm. Paris 14. April 1898 mit — Sabine de Franqueville, geb. Paris 15. Aug. 1877. [Brüſſel.]
2) Gfin Adrienne Carola Claire Henriette Marie, geb. Paris 2. März 1875.
3) Gfin Marie Louiſe Pauline, geb. Brüſſel 17. Febr. 1880.
4) Gf Wolfgang Pie Benoît Marie Joſeph Gabriel, geb. Hingene 7. Sept. 1882. [Brüſſel.]

Geſchwiſter,

a) Halbbruder aus des Vaters 1. Ehe mit Sophie d'Harcourt, geb. 4. Febr. 1812, verm. 31. Juli 1832, † 31. März 1842.

1. † Gf Henri, geb. 12. Dez. 1839, † 9. Sept. 1875; verm. Paris 16. Juni 1873 mit — Iſabelle de Clermont-Tonnerre, geb. Gliſolles, Eure, 6. März 1849. [Paris.]
Tochter: Gfin Caroline Chantal Léonie Marie Noël, geb. Brüſſel 25. Dez. 1874; verm. daſ. 21. Mai 1896 mit Henri Comte de Virieu. [Paris.]

b) Rechte Geſchwiſter aus des Vaters 2. Ehe (ſ. unten).

2. Gfin Marie Eugénie Léonarde Sophie, geb. Brüſſel 29. Juni 1851; verm. daſ. 19. März 1879 mit Karl Gfn und Herrn von Schönburg, Gfn und Herrn zu Glauchau und Waldenburg, † 27. Nov. 1898.
3. Gfin Juliette Louiſe Marie, geb. Brüſſel 25. April 1853; verm. Paris 1. Juli 1882 mit Robert de Bourbon, Comte de Buſſet. [Buſſet.]

Digitized by Google

4. Gf Léon Léopold Marie, geb. Brüssel 7. Aug. 1867, Leg.-Rat bei der Kgl. belg. Ges. in Berlin; verm. das. 26. April 1900 mit — Jeanne a. d. H. der Comtes de Francqueville, geb. Paris 8. Jan. 1881.
Tochter: Gfin Hélène Henriette Louise Marie, geb. Berlin 27. Mai 1901.

Mutter.

Verw. Hzgin Henriette Marie von Ursel, geb. d'Harcourt a. d. H. der Ducs d'Harcourt, geb. Paris 8. Okt. 1828, StkrD.; verm. Paris 6. Okt. 1847, EDHofmeisterin der Kgin der Belgier. [Hingene.]

Vaters-Brüder

aus des Großvaters, des Hzgs Charles Joseph, geb. 9. Aug. 1777, † 27. Sept. 1860, Ehe mit Josephine Ferrero Fieschi a. d. H. der Principi di Masserano, geb. 23. Dez. 1779, verm. 10. Dez. 1804, † 18. Jan. 1847.

1. † Gf Ludovic, geb. 27. Febr. 1809, † 13. Okt. 1886; verm. 5. Okt. 1842 mit Louise Gueullluy de Rumigny, geb. 19. März 1820, † 5. März 1872.
Kinder: 1) Gfin Marie Caroline Ève, geb. Brüssel 22. Febr. 1844, PD. der Kgin der Belgier; verm. Brüssel 21. Okt. 1872 mit Albert Victor Baron Rau de Champlouis, † 3. Sept. 1878. [Paris.]
2) Gf Charles Marie Léon, geb. Brüssel 20. Jan. 1848, Kgl. belg. bev. Min., Gouv. von Westflandern; verm. Paris 18. April 1885 mit — Geneviève Le Rour, geb. Paris 20. Aug. 1862. [Oostcamp.]
Kinder: (1) Gf Louis Marie Alexandre, geb. Berlin 1. Mai 1886.
(2) Gfin Anne Marie Gabrielle, geb. Berlin 13. April 1887.
(3) Gf Édouard Marie Ernest, geb. Brüssel 13. Aug. 1888.
(4) Gfin Jeanne Marie Emilie Waudru, geb. Mons 6. Okt. 1889.
(5) Gfin Juliette Marie Françoise, geb. Mons 21. Nov. 1890.
(6) Gfin Molly Emilie Marie Geneviève, geb. Nizza 22. Dez. 1891.
(7) Gfin Septima Gabrielle Marie, geb. Oostcamp 2. Juni 1893.
(8) Gfin Françoise Octavia Marie, geb. Oostcamp 28. Aug. 1897.
3) Gf Marie Henri Adrien Aymard, geb. Brüssel 31. Mai 1849, ehem. Kgl. belg. Art.-Kpt.; verm. Brüssel 22. Jan. 1884 mit Marie a. d. H. der Comtes du Chastel de la Howarderie, geb. 4. Juni 1854, † 1. März 1892. [Brüssel und Braine-le-Château, Brab.]
Kinder: (1) Gfin Marie Thérèse Aymardine Albertine Barbe Ghislaine, geb. Braine-le-Château 13. Juli 1885.
(2) Gfin Berthe Marie Caroline Louise Camille Gabrielle Ghislaine Barbe, geb. Braine-le-Château 25. Aug. 1886.
(3) Gfin Gabrielle Ghislaine Marie Henriette Barbe, geb. Brüssel 9. Febr. 1888.
(4) Gfin Marguerite Marie Louise Barbe Ghislaine, geb. Braine-le-Château 2. Nov. 1889.
(5) Gf Conrard Marie Joseph Gaspard Melchior Balthazar Ghislain, geb. Braine-le-Château 11. April 1891.
4) Gf Marie Hippolyte Adrien Ludovic, geb. Brüssel 17. Nov. 1850, ehem. Mitgl. der belg. Deputierten-Kammer; verm. Brüssel 30. Jan. 1878 mit — Georgine a. d. H. der Comtes de Rouillé, geb. Brüssel 13. März 1859. [Boitsfort.]
Kinder: (1) Gfin Marie Gabrielle Raphaëlle, geb. Brüssel 12. Febr. 1882.
(2) Gfin Gabrielle Charlotte Josephe Emma Marie, geb. Brüssel 27. Jan. 1884.
(3) Gf Jean Marie Henri Ghislain Hubert, geb. Brüssel 21. Jan. 1887.
(4) Gf Georges Marie Joseph Louis Ghislain, geb. Ormeignies 20. Juli 1890.

Digitized by Google

(5) Gf Pierre Aymard Marie Ghislain Corneille, geb. Boitsfort 24. Nov. 1892.
(6) Gfin Iſabelle Antoinette Caroline Ghislaine Henriette Marie, geb. Boitsfort 28. Febr. 1897.

5) Gfin Marie Emilie (Molly) Madeleine, geb. Brüſſel 14. Febr. 1853; verm. daſ. 26. Febr. 1876 mit Charles Vicomte de Spoelberch de Lovenjoul. [Brüſſel.]

6) Gf Marie Joachim Auguſte Paul, geb. Brüſſel 9. Febr. 1857; verm. daſ. 23. Jan. 1883 mit — Emma a. d. H. der Comtes de Rouillé, geb. Brüſſel 27. Juli 1860. [Brüſſel und Sempſt.]
Kinder: (1) Gfin Louiſe Marie Joſéphine Juliette Anne, geb. Dongelberg 10. Sept. 1886.
(2) Gfin Eliſabeth Marie Joſéphine Louiſe Georgine Charlotte, geb. Sempſt 12. Aug. 1889.
(3) Gfin Marthe Marie Joſéphine Louiſe, geb. Brüſſel 20. März 1891.
(4) Gf Antoine Adhémar Marie Joſeph Louis Aymard, geb. Brüſſel 23. Jan. 1896.
(5) Gf François Marie Joſeph Hippolyte Louis, geb. Sempſt 2. Febr. 1899.
(6) Gfin Madeleine Marie Joſéphine Henriette, geb. Sempſt 17. Aug. 1901.

2. † Gf Auguſte, geb. 8. Febr. 1815, † 19. Juli 1878; verm. Paris 15. Mai 1860 mit — Marie a. d. H. der Comtes de Croir, geb. Paris 17. März 1836. [Brüſſel, Marché au bois 26.]
Kinder: 1) Gfin Marie Camille Caroline Amélie, geb. Brüſſel 8. Mai 1861. [Brüſſel.]
2) Gf Joſeph Marie Adrien, geb. Brüſſel 19. Jan. 1868, ehem. Kgl. belg. Leg.-Sekr.; verm. Paris 2. Mai 1900 mit — Henriette Marie Théoduline de Dreux a. d. H. der Comtes de Dreux-Brézé, geb. Paris 19. Jan. 1880. [Brüſſel, Marché au bois 26.]
Sohn: Gf Erneſt Marie Pierre Auguſte, geb. Brüſſel 25. Mai 1901.
3) Gfin Marie Louiſe Antoinette, geb. Brüſſel 4. Sept. 1870, HofD. der Prſſin Klementine von Belgien. [Brüſſel.]
4) Gfin Eléonore Léonie Marie Thérèſe, geb. Brüſſel 9. Okt. 1876. [Brüſſel.]

Uzès*

(a. d. H. de Crussol), ſ. Jahrg. 1895, S. 558.

Vallengin, ſ. Luynes. — Valmontone, ſ. Doria-Pamphilj-Landi. — (Vane-Powlett), ſ. Cleveland. — Venoſa, ſ. Boncompagni-Ludoviſi. — Viano, ſ. Altieri.

Vicence*

(a. d. H.-Caulaincourt, im Mannesſtamme erloſchen).

Katholiſch. — Adel der Picardie, der mit Baudouin de Caulaincourt (Dpt Aisne) um 1100 zuerſt auftritt; franz. Erhebung der Hſchaft Caulaincourt zum Marquiſat 1714; Armand Auguſtin

Digitized by Google

Louis Comte de Caulaincourt, geb. 9. Dez. 1772, † 19. Febr. 1827, wurde franz. Duc (primog.) de Vicence (ital. Prov.-Hauptſtadt in Venetien) 7. Juni 1808. — S. Jahrg. 1891, S. 443. — Die Mitgl. des Hauſes führen den Familiennamen de Caulaincourt de Vicence.

† Adrien de Caulaincourt, 2. Duc de Vicence, geb. 13. Febr. 1815, † 28. Febr. 1896; verm. Paris 23. März 1849 mit Marguerite verw. Vicomteſſe (Léon Combaud, † . .) d'Auteuil, geb. Perrin de Cypierre, geb. Paris 15. Okt. 1812, † 10. Mai 1861.

Töchter: 1) Armande Marguerite Adrienne, geb. Paris 19. April 1850; verm. daſ. 6. Juli 1872 mit Marie Louis Albéric de Viel de Lunas d'Espeuilles de Caulaincourt de Vicence [franz. Genehmigung, den Namen de Caulaincourt de Vicence zuzufügen Paris 1. Juli 1897]. [Schloß Espeuilles, Nièvre, Schloß Caulaincourt, Aisne, und Paris, 6 Pl. du Palais Bourbon.]

2) Jeanne Beatrix Anne, geb. Paris 29. Okt. 1853; verm. daſ. 17. Juli 1875 mit Emmanuel Baron de Sarret de Coussergues. [Schloß Coussergues, Hérault, und Paris, 63 Av. d'Iéna.]

3) Marie Emma Eugénie, geb. Paris 29. Mai 1859; verm. daſ. 3. April 1880 mit Pierre Comte de Kergorlay. [Paris, 9 Rue Ritot.]

Bruder.

† Hervé Anne Olivier Marquis de Caulaincourt de Vicence, geb. 23. März 1819, † 11. Febr. 1865; verm. Paris 29. März 1853 mit — Marguerite de Croix, geb. . . 29. Aug. 1832. [Paris, 29 Rue de Grenelle.]

Vicovaro*

(a. d. H. Cenci-Bolognetti).

Katholiſch. — Vicovaro, Prov. Rom, und Rom, Pal. Cenci. — Altrömiſche Familie, der Papſt Johann X. (914) angehören ſoll. Auf Grund der Heirat (1723) des Virginio Cenci mit Maria Anna, Erbin der Conti Bolognetti, Annahme des Namens Bolognetti; Ererbung der Titel — römiſche Principi di Vicovaro (kreiert durch Papſt Innocenz XII. 17. April 1692) durch päpſtl. Diplom 1782 ꝛc. — und Güter dieſes Hauſes. — S. Jahrg. 1891, S. 444. — Die Nachgeborenen führen den Familiennamen Cenci-Bolognetti.

Virginio Francesco Giuseppe Emilio Cenci-Bolognetti, 7. Principe di Vicovaro, Marcheſe di Rocca Priora, röm. Baron ꝛc., geb. Rom 16. Aug. 1840, Sohn des 6. Principe Aleſſandro, geb. 14. Nov. 1801, † 31. Dez. 1872, und ſeiner Gem. Maria Anna geb. Marcheſa Brancadoro, geb. 7. Okt. 1812, verm. . . ., † 7. Sept. 1862, EMr des ſouv. Malt.-KrO. ꝛc.; verm. Paris 25. Juni 1870 mit — Eleanor Spencer, geb. New York 7. Jan. 1851, PD. der Kgin-Mutter von Italien.

Tochter: Beatrice Fiorenza Aleſſandra Mariana, geb. Florenz 4. März 1877.

Schweſtern.

1. Clelia, geb. Rom 14. April 1837; verm. Vicovaro 24. Okt. 1854 mit Vincenzo Marcheſe Antici Mattei, † 30. Okt. 1880. [Rom.]
2. Giulia, geb. Rom 13. Juni 1845; verm. Rieti 9. Okt. 1864 mit Ippolito Conte Vincenti Mareri, † 14. Juni 1880. [Rieti.]

Digitized by Google

Vivaro, s. Borghese.

Wagram*

(a. d. H. Berthier), s. Jahrg. 1900, S. 475.

(Wchynsky), s. Kinsky.

Wellington*

(a. d. H. Colley-Wellesley), s. Jahrg. 1900, S. 475.

Westminster*

(a. d. H. Grosvenor).

Anglikanisch. — 33 Upper Grosvenor St., Grosvenor House, London W; Eaton Hall, Chester; Hallin Castle, Flint. — Normannische Familie, deren Vorfahren bei den normannischen Hzgen das Amt des „Grand veneur" bekleidet haben sollen; als Stammvater des englischen Zweiges wird Gilbert Le Grosvenor um 1066 genannt; Baronet 28. Febr. 1621; Baron Grosvenor of Eaton 8. April 1761; Viscount Belgrave und Earl Grosvenor 5. Juli 1784 — alles im Peerage von England; Marquess of Westminster (alte Abtei ꝛc. in London W) Sept. 1831; Duke of Westminster 27. Febr. 1874 — beides im Peerage des verein. Königreichs. — S. Jahrg. 1877, S. 320. — Die Mitgl des Hauses führen den Familiennamen Grosvenor.

Hugh Richard Arthur Grosvenor, 2. Duke of Westminster, geb. Eaton Hall 19. März 1879, Sohn des Victor Earl Grosvenor, geb. 28. April 1853, † 22. Jan. 1884; folgte seinem Großvater, dem 1. Duke Hugh, geb. 13. Okt. 1825, † 22. Dez. 1899; Kgl. großbrit. Lt. im Rgt Rl Horse Guards; verm. London 16. Febr. 1901 mit — Shelagh Cornwallis West a. d. H. der Earls of Delawarr, geb. . . ., des Colonel William Cornwallis West und der Mary geb. Fitz-Patrik Tochter. [Windsor.]

Schwestern.

1. Lady Constance Sibell, geb. London 22. Aug. 1875; verm. das. 15. Juli 1899 mit Anthony Ashley-Cooper, 9. Earl of Shaftesbury. [. . .]
2. Lady Lettice Mary Elizabeth, geb. Cliveden 25. Dez. 1876. [. . .]

Mutter.

Verw. Countess Sibell Mary Grosvenor, geb. Lumley a. d. H. der Earls of Scarbrough, geb. Sandbeck Park 25. März 1855; verm. London 3. Nov. 1874 (wiederverm. das. 7. Febr. 1887 mit George Wyndham a. d. H. der Lords Leconfield, Chef-Sekr. für Irland [35 Park Lane, London W.]).

Digitized by Google

Vaters-Geſchwiſter,

a) rechte Geſchwiſter aus des Großvaters, des 1. Duke Hugh (ſ. oben) 1. Ehe mit Lady Conſtance Leveſon-Gower a. d. H. der Dukes of Sutherland, geb. 16. Juni 1834, verm. 28. April 1852, † 19. Dez. 1880.

1. Lady Elizabeth Harriet, geb. . . 11. Okt. 1856; verm. London 2. Febr. 1876 mit James Butler, 3. Marqueſs of Ormonde. [33 Upper Brook St., London W, und Kilkenny Caſtle, Irland.]
2. Lady Beatrice Conſtance, geb. . . 14. Nov 1858; verm. London 13. Nov. 1877 mit Charles Cavendiſh, 3. Lord Cheſham a. d. H. der Dukes of Devonſhire.
3. Lord Arthur Hugh, geb. London 31. Mai 1860, Major der Cheſhire Yeomanry Cav.; verm. London 12. April 1893 mit — Helen a. d. H. der Bts Sheffield, geb. Normanby Park . . 1872. [Broxton, Cheſter.]
   Kinder: 1) Robert, geb. London 25. Mai 1895.
   2) . . (Tochter), geb. . . 12. Jan. 1900.
   3) . . (Tochter), geb. Broxton, Cheſter, 27. Aug. 1901.
4. Lord Henry George, geb. London 23. Juni 1861; verm. daſ. 21. April 1887 mit Dora Erskine Wemyſs, geb. 6. Febr. 1856, † 24. Dez. 1894. [Tittenſor Chaſe, Staffs.]
   Kinder: 1) Millicent Conſtance, geb. London 14. Jan. 1889.
   2) Dorothy Alice Margaret Auguſta, geb. London 22. Aug. 1890.
   3) William, geb. Eaton Hall 23. Dez. 1894.
5. Lady Margaret Evelyn, geb. Eaton Hall 9. April 1873; verm. daſ. 12. Dez. 1894 mit Adolph Fſtn, jetzigem Hzg von Teck, Durchl.
6. Lord Gerald Richard, geb. London 14. Juli 1874, Kgl. großbrit. Lt. im 2. Bat. der Scots Guards. [Südafrika und 33 Upper Grosvenor St., London W.]

b) Stiefgeſchwiſter aus des Großvaters (ſ. oben) 2. Ehe (ſ. unten).

7. Lady Mary Cavendiſh, geb. London 12. Mai 1883.
8. Lord Hugh William, geb. Cliveden 6. April 1884.
9. Lady Helen Frances, geb. Eaton Hall 5. Febr. 1888.
10. Lord Edward Arthur, geb. Eaton Hall 27. Okt. 1892.

Stiefgroßmutter.

Verw. Ducheſs Catherine geb. Cavendiſh a. d. H. der Dukes of Devonſhire, geb. 13. Dez. 1857; verm. Holkham 29. Juli 1882. [. . .]

Wörth und Donauſtauf, ſ. II. Abt.: Thurn und Taxis.

Wrede.

Katholiſch. — Schloß Ellingen, Mittelfranken, Bayern, und Oeſterreich. — Aus Weſtfalen ſtammende Familie. Ferdinand Joſeph Wrede, kurpfälz. Geh. u. Reg.-Rat, erhielt den Reichsadel München 17. Mai 1790 (vom rhein. Reichsvikariat); kurbayer. Frhr 12. März 1791; deſſen Sohn Carl Philipp Joſeph Frhr von Wrede, geb. 29. April 1767, † 12. Dez. 1838, wurde franz. Comte de l'Empire 15. Aug. 1809; bayer. Beſtätigung 15. Juni 1810; bayer. FM. 1814, bayer. Fſt 9. Juni 1814 (Diplom 3. Jan. 1819); dem FM. Fſtn Wrede

Digitized by Google

wurde der bisher gebrauchte Titel „Durchlauchtig-Hochgeboren" belassen, seinen Nachkommen das Präd. „Fstl. Gnaden" zuerteilt 2. Dez. 1829; dem Fstn Carl Wrede, damal. Haupt der Familie, das Präd. „Durchlaucht", den übrigen Fstl. Mitgl. das Präd. „Fstl. Gnaden" verliehen durch Kgl. bayer. Entschließung vom 8. Juni 1839; erbl. Reichsrat der Krone Bayern; bayer. Verleihung des Präd. „Durchlaucht" (primog., geknüpft an den Besitz des Thronlehens Ellingen) 1. April 1882. — S. Jahrg. 1836, S. 262, u. 1848, S. 236. — Die Nachgeborenen führen den Titel Fürst und Fürstin von Wrede mit dem Präd. Fürstl. Gnaden.

Carl Philipp Maria Gabriel Fürst von Wrede Durchl., geb. Ellingen 10. Sept. 1862, Sohn des Fstn Carl Friedrich, geb. 7. Febr. 1828, † 22. Dez. 1897; folgte seinem Vater; Mitgl. der Kgl. bayer. Kammer der Reichsräte, Kgl. bayer. Km.; verm. Prag 19. Nov. 1889 mit — Anna Przsſin von Lobkowitz, geb. 24. Dez. 1867.

Kinder: 1) Fstin Maria Helene Leonhardine Aleria Ludovika, geb. Ellingen 14. Sept. 1890.

2) Fstin Maria Sidonia Leopoldine Leonhardine Melchiora, geb. München 15. Nov. 1892.

3) Fstin Marie Gabriele Leopoldine Leonhardine Paula Balthasara, geb. Ellingen 26. Juni 1895.

4) Fstin Maria Rosa Simona Bernhardine Kaspara Gregoria, geb. Ellingen 14. Nov. 1896.

5) Fst Carl Joseph, geb. Ellingen 12. Juni 1899.

Geschwister.

1. Fstin Juliane Caroline Anna Maria, geb. Tutzing 3. Juni 1857; verm. München 14. Juli 1880 mit Otto Frhrn von Hallberg zu Broich. [München.]

2. Fstin Leopoldine Gabriele Anna, geb. München 3. Mai 1860, EO. des Kgl. bayer. Theresien-O. [Ellingen.]

3. Fst Oskar Eugen Friedrich Maria, geb. München 20. Mai 1867, Kgl. bayer. Kfkr u. Bez.-Amtsassessor in Berchtesgaden, Lt. der Res. des 1. Schw. Reiterrgts Pr. Carl von Bayern.

Mutter.

Verw. Fstin Helene von Wrede Durchl., geb. Gfin von Vieregg, geb. Tutzing 30. März 1838, verm. das. 28. Juli 1856, StkrD. [Ellingen.]

Vaters-Brüder.

a) rechte Brüder aus des Großvaters, des Fstn Carl, geb. 8 Jan. 1797, † 10. Dez. 1871, 1. Ehe mit Amalie Gfin von Thürheim, geb. 20 Juli 1801, verm. 26 Dez. 1824, † 31. Okt. 1842.

1. † Fst Otto, geb. 25. April 1829, † 14. Febr. 1896; verm. Wien 24. Nov. 1858 mit — Ignatia Christine von Mack, geb. Wien 23. Juni 1837. [Schloß Mondsee, OOesterreich.]
   Tochter: Fstin Helene Ignatia Amalia, geb. Wien 18. Nov. 1859; verm. Mondsee 2. Juli 1879 mit Carlos Conde de Almeida. [München.]

2. Fst Oskar Eugen, geb. Speier 23. Sept. 1834, Kgl. bayer. Km. und Major a. D.; verm. München 15. Okt. 1873 mit — Marie Freiin von Leitner, geb. Rosenheim 5. Juni 1848, EO. des Kgl. bayer. Theresien-O. [München.]

b) Halbbruder aus des Großvaters 2. Ehe mit Amalie Löw, geb. . ., verm. 18. Jan. 1844, † 24. Juni 1879.

3. Fst Alfred Karl Johann Friedrich Georg, geb. Mondsee 2. Juli 1844, Kgl. bayer. Km.; verm. I) Wien 19. Nov. 1866 mit Rosa verw. Gfin (Leopold, † 7. Nov. 1860) Lazanzky von Bukowa, geb. von Mack (geb. Wien 25. Febr. 1831,

Digitized by Google

geſch. 1883); II) Unterſchützen 23. Juli 1884 mit — Karola Marie Köpatha de Remes-Kapus, geb. . . 11. Juli 1844. [Wien.]

Kinder 1r Ehe: 1) Fſtin Olga Alfreda Roſa, geb. Heidelberg . . 1867; verm. Salzburg 8. Sept. 1885 mit Alexander Pr. Poniński.

2) Fſt Ignaz Chriſtian Egon Friedrich, geb. Salzburg 9. Febr. 1870, Kgl. bayer. Kſkr, Geh.-Km. di spada e cappa S. Heil. des Papſtes. [Salzburg.]

Großvaters-Brüder

aus des Urgroßvaters, des 1. Fſtn Carl (ſ. oben) Ehe mit Sophie Gfin von Wiſer, geb. 23. Mai 1771, verm. 18. März 1795, † 7. Mai 1837.

1. † Fſt Joſeph, geb. 27. Nov. 1800, † 26. Dez. 1871; verm. 31. Okt. 1836 mit Anaſtaſia von Petrowo-Solowowo, geb. 17. April 1808, † 25. Dez. 1870.

Kinder: 1) Fſt Nikolaus, geb. St. Petersburg 26. Dez. 1837, K. u. K. Km., GRat, Gen. der Kav. ad hon. und Geſ. a. D.; verm. Wien 15. Juni 1879 mit — Gabriele Gfin von Herberſtein, geb. Graz 3. Dez. 1851, StkrD. und ED. des Kgl. bayer. Thereſien-O. [Wien.]

Töchter: (1) Fſtin Gabriele Thereſe Maria Pia Anaſtaſia Olga, geb. Graz 5. Mai 1880.

(2) Fſtin Maria Thereſia Joſepha, geb. Athen 29. Okt. 1881.

(3) Fſtin Thereſe Maria Joſepha Antonia Anna Ignatia Lydia, geb. München 29. März 1893.

2) Fſtin Olga, geb. St. Petersburg 14. Jan. 1839; verm. Graz 1. Mai 1862 mit Karl Frhrn von Simbſchen, † 30. Sept. 1865. [Graz.]

3) Fſtin Anaſtaſia, geb. Nikolajew 12. Aug. 1840; verm. Graz 30. Mai 1870 mit Friedrich Gfn zu Ortenburg.

4) Fſt Adolf, geb. Moskau 23. Juli 1849, Kgl. bayer. Km.; verm. I) Paris 30. Juni 1892 mit Ludmilla Maldaner, geb. . . (orth. ſeit 17. Juni 1892), deren Wien 6. April 1881 eingegangene Ehe mit Dr. med. Joſeph Cornel Rr von Demkovicz-Dobrzanski durch den heil. Synod in St. Petersburg 6. Okt. 1889, beſtätigt 30. März 1891, für ungiltig erklärt worden war. Die Ehe des Fſtn ward auf Grund der Sachprüfung durch rechtskräftiges Erkenntnis des OLdesger. in München 23. Juli 1896 für nichtig, durch Beſchluß des Appellationsgerichts in Paris vom 23. Juni 1898 und des Kaſſationshofes vom 9. Mai 1900 auf Grund der formellen franz. Vorſchriften für rechtsbeſtändig in Frankreich erklärt; II) Genf 22. Okt. 1896 mit — Carmen Dolores Joſefa verw. (Apolinaris, † . .) Benitez, geb. de Alvear y Pacheco, geb. Buenos Aires 26. Sept. 1855. [Madrid.]

2. † Fſt Guſtav, geb. 23. März 1802, † 13. April 1840, K. u. K. OLt. a. D.; verm. 19. Mai 1833 mit Marie verw. Condeſa († . .) Metara, geb. Conteſſa Balſamo, geb. 27. Sept. 1802, † 23. Juli 1841.

Tochter: Fſtin Johanna Adelaide, geb. Zente 28. Juli 1834; verm. Baden-Baden 3. Okt. 1860 mit Karl Gfn von Wiſer, Herrn auf Siegelsbach. [Como.]

3. † Fſt Eugen, geb. 4. März 1806, † 1. Mai 1845; verm. 4. April 1835 mit Thereſe Freiin von Schaumberg, geb. 13. Sept. 1811, † 15. Dez. 1887.

Sohn: Fſt Eugen Adolf, geb. München 6. Jan. 1839, K. u. K. Km. und Linienſchiffskpt. a. D.; verm. Schloß Weirelſtein, Krain, 29. Sept. 1875 mit — Mary von Gutmansthal-Benvenuti, geb. Odeſſa 3. Dez. 1852 (orth.). [München, Ludwigsſtr. 4.]

Söhne: (1) Fſt Karl Ludwig Edmund Maria, geb. Pola 5. Sept. 1876, Kgl. bayer. Kſkr u. Lt. im 1. Ul.-Rgt Kaiſer Wilhelm II. König von Preußen. [Bamberg.]

Digitized by Google

(2) Fst Edmund Alexander Nikolaus Maria, geb. Schloß Weirelstein 21. Aug. 1878, Kgl. bayer. Kjkr und Lt. im 1. Ul.-Rgt Kaiser Wilhelm II. König von Preußen. [Bamberg.]

4. † Fst Adolf, geb. 8. Okt. 1810, † 27. Aug. 1884; verm. 24. April 1836 mit Désiré verw. (Martin, † . .) von Marczybanji, geb. von Grabowska, geb. 1. Dez. 1799, † 16. Nov. 1863.

Sohn: Fst Raoul Joseph, geb. Paris 25. Nov. 1843, K. u. K. MR. und Gen.-Konsul a. D.; verm. . . mit Marie Gfin Czapska, geb. . ., † 10. Dez. 1873. [Wien, Penzinger Str. 88.]

Yourievski, s. Jurjewski. — Youssoupoff, s. Jussupow. — Zagarólo, s. Rospigliosi. — Žuków, s. Czartorysski.

Digitized by Google

Diplomatisch-statistisches Jahrbuch.

Verzeichnis

der obersten Zivil- und Militärbehörden

der

wichtigsten Staaten der Welt,

einschließlich

der diplomatischen Vertreter[1]),

sowie

statistische Nachrichten über diese Länder.

Hierzu ein Anhang.

---

[1]) Ein * vor dem Namen der Staaten im Diplomatischen Korps bedeutet, daß die betr. diplomatische Vertretung das ihr zugeschickte Korrekturblatt durchgesehen und zurückgesandt hat.

Digitized by

Reihenfolge der Staaten.

Deutſches Reich (einſchl. Schutzgebiete).
Anhalt. — Baden. — Bayern. — Braunſchweig. — Bremen. — Elſaß-Lothringen. — Hamburg. — Heſſen. — Lippe. — Lübeck. — Mecklenburg-Schwerin. — Mecklenburg-Strelitz. — Oldenburg. — Preußen. — Reuß (Älterer u. Jüngerer Linie) — Sachſen (Kgr.). — S.-Altenburg. — S.-Coburg und Gotha. — S.-Meiningen. — S.-Weimar-Eiſenach. — Schaumburg-Lippe. — Schwarzburg-Rudolſtadt. — Schwarzburg-Sondershauſen. — Waldeck. — Württemberg.

Abeſſinien.
Afghaniſtan.
Amerika, Vereinigte Staaten (einſchl. Kolonien).
Kuba.
Andorra.
Argentiniſche Republik.
Belgien.
Bhotan.
Bolivia.
Braſilien, Vereinigte Staaten.
Chile.
China.
Dänemark (einſchl. Kolonien).
Dominikaniſche Republik.
Ecuador.
Frankreich (einſchl. Algerien u. Kolonien).
Franzöſiſch-Indo-China (Cochinchina. Kambodſcha. Tonkin. Annam. Laos).
Madagaskar. Tunis.
Griechenland.
Großbritannien und Irland (einſchl. Indiſches Reich u. Kolonien).
Betſchuanaland-Protektorat. Brunei. Cypern. Malaiiſche Schutzſtaaten. Nord-Borneo. Oſtafrika (Brit.-). Rhodeſia. Sanſibar. Sarawak. Somaliküſte. Tonga-(Freundſchafts-) Inſeln. Uganda. Zentralafrika.
Guatemala.
Haïti.
Honduras.
Italien (einſchl. Kolonien).
Japan.
Kolumbien.
Kongoſtaat.
Korea.
Koſtarika.
Liberia.
Liechtenſtein.
Luxemburg.
Marokko.
Mexiko.
Monaco.
Montenegro.
Nepal.
Niederlande (einſchl. Kolonien).
Nikaragua.
Oeſterreichiſch-Ungariſche Monarchie.
Bosnien und Herzegowina.
Oman.
Oranje-Freiſtaat.
Orden (Souveräner) des heil. Johannes von Jeruſalem.
Päpſtlicher Stuhl.
Paraguay.
Perſien.
Peru.
Portugal (einſchl. Kolonien).
Rumänien.
Europäiſche Donau-Kommiſſion.
Gemiſchte Pruth-Kommiſſion.
Ruſſiſches Reich.
Finnland. Bochara. Chiwa.
Salvador.
San Marino.
Schweden und Norwegen.
Schweiz.
Serbien.
Siam.
Spanien.
Südafrikaniſche Republik.
Swaſi-Land.
Türkiſches Reich (einſchl. Tripolis).
Bulgarien. Kreta. Samos. Ägypten. (Sueskanal-Geſellſchaft).
Uruguay.
Venezuela, Vereinigte Staaten.

Digitized by Google

Deutſches Reich.

Konſtitutioneller Bundesſtaat unter Oberleitung des Deutſchen Kaiſers (Wilhelm I. König von Preußen wurde zum erblichen Deutſchen Kaiſer proklamiert in Verſailles 18. Jan. 1871, vgl. Preußen), dem die vollziehende Gewalt, ſowie das Recht, Verträge zu ſchließen, Krieg zu erklären und Geſandte zu beglaubigen, zuſteht. — Verfaſſungsurkunde vom 16. April 1871, in Kraft ſeit 4. Mai 1871, geändert 19. März 1888. Die geſetzgebende Gewalt über Streitkräfte, Finanzen, Handel, Verkehrsweſen, Heimatsweſen und Rechtspflege wird durch den Bundesrat in Verbindung mit dem Reichstag ausgeübt. Der oberſte verantwortliche Beamte des Reiches iſt der Reichskanzler. Der Bundesrat ſetzt ſich zuſammen aus 58 von den Oberhäuptern der das Reich bildenden Bundesſtaaten ernannten Bevollmächtigten (17 von Preußen, 6 von Bayern, je 4 von Sachſen und Württemberg, je 3 von Baden und Heſſen, je 2 von Mecklenburg-Schwerin und Braunſchweig und je 1 von den übrigen Staaten; der Statthalter in Elſaß-Lothringen kann zur Vertretung der Vorlagen aus dem Bereiche der Landesgeſetzgebung, ſowie der Intereſſen Elſaß Lothringens Kommiſſare in den Bundesrat abordnen); der Reichstag beſteht aus 397 (Näheres ſ. unten) vom deutſchen Volke durch allgemeine direkte und geheime Abſtimmung auf 5 Jahre gewählten Abgeordneten (ohne Diäten). Zur Wahlberechtigung ſowie zur Wählbarkeit ſind 25 Lebensjahre erforderlich. — Reichsfarben: Schwarz, Weiß, Rot. Kriegsflagge: Weiß mit liegendem ſchwarzen Kreuze, deſſen Arme von ſchwarzen Linien umgeben ſind und deſſen Schnittpunkt durch den preußiſchen Wappenadler in weißem kreisförmigen Felde verdeckt iſt; die obere Ecke am Flaggſtocke wird durch drei Horizontalſtreifen Schwarz, Weiß, Rot mit daraufſtehendem eiſernen Kreuze eingenommen. Handelsflagge: Schwarz, Weiß, Rot. — S. Jahrg. 1872, S. 293, und (Wappen) Jahrg. 1874, S. 305.

Bundesrat [Berlin W, Wilhelmſtraße 74].

Vorſ.: der Reichskanzler (ſ. unten). — Protokollf.: Dr. **Kelch,** GORegRat; Vertreter: Dr. **Richter, v. Sydow,** GORegRäte; Bureauvorſt.: **Kirſchner,** GRegRat und Bureauvorſt. im Reichsamt des Innern.

Bevollmächtigte zum Bundesrate. Kgr. Preußen: Dr. Gf **v. Bülow,** Reichskanzler, Präſ. des StMin. u. Min. der ausw. Angel. ꝛc.; **v. Thielen,** Min. der öff. Arb.; Dr. **Schönſtedt,** Juſtiz-Min.; **v. Goßler,** Kriegs-Min., Gen. der Inf.; Dr. A. Gf **v. Poſadowsky-Wehner,** StMin., StSekr. des Innern; **v. Tirpitz,** StMin., StSekr. des Reichs-Mar.-Amts, VAdm.; Dr. **Studt,** Min. der geiſtl. ꝛc. Angel.; Frhr **v. Rheinbaben,** Fin.-Min.; **v. Podbielski,** Min. für Landwirtſch. ꝛc.; Frhr **v. Hammerſtein,** Min. des Innern; **Möller,** Min. für Handel u. Gewerbe; Dr. **Nieberding,** StSekr. des Reichsjuſtizamts, WGRat; Frhr **v. Thielmann,** StSekr. des Reichsſchatzamts, WGRat; Dr. Frhr **v. Richthofen,** StSekr. des Ausw. Amts, WGRat; **Kraetke,** StSekr. des Reichspoſtamts, WGRat; Frhr **v. Gemmingen,** Präſ. des Reichsmil.-Ger., Gen.-Lt. — Vertr.: **Hellwig,** Dir. im Ausw. Amt, WGRat; **v. Schraut,** UStSekr. im Min. für Elſaß-Lothr., WGRat; Dr. **Schulz,** Präſ. des Reichseiſenb.-Amts, WGRat; **Fleck,** UStSekr. im Min. der öff. Arb., WGRat; **Lohmann,** UStSekr. im Min. für Handel ꝛc., WGRat; **Sterneberg,** UStSekr. im Min. für Landwirtſch., Dom. u. Forſten, WGRat; **Büchſel,** Dpts-Dir. im Reichsmar.-Amt, VAdm.; **Rothe,** UStSekr. im Reichsamt des Innern, WGRat; Prof. **Perels,** Dir. des Verw.-Dpts im Reichsmar.-Amt, WGRat; **v. Heeringen,** Dpts-Dir. im Kriegsmin., Gen.-Lt.; Dr. **v. Mühlberg,** UStSekr. im Ausw. Amt, WGLeg.-Rat; **v. Fiſcher,** UStSekr. im Reichsſchatzamt; **Sydow,** UStSekr. im Reichspoſtamt; Dr. **Gutbrod,** Dir. im Reichsjuſtizamt; **Bietſch,** Dir. im Juſtizmin., WGOJuſtizrat; Dr. **v. Koerner,** Dir. im Ausw. Amt, WGLeg.-Rat; **Wittko,** Dir. im Reichspoſtamt; Dr. **Fehre,** Gen.-Dir. der indir. Steuern, WGOFin.-Rat; Dr. **Hopf,** Dir. im Reichsamt des Innern; **Diederichſen,** Dir. des techn. Dpts des Reichsmar.-Amts, KAdm.; **Wermuth,** Dir. im Reichsamt des Innern; **v. Einem** gen. **v. Rothmaler,** Dpts-Dir. im Kriegsmin., Gen.-Major;

Digitized by Google

Dr. **Stuebel**, Dir. im Ausw. Amt, WGLeg.-Rat; **Wallach**, Gen.-Dir. der dir. Steuern, WGOFin.-Rat; **Twele**, Dir. im Reichsschatzamt; **v. Tippelskirch**, Dir. im Kriegsmin., Gen.-Major; **Gieseke**, Dir. im Reichspostamt; **Caspar**, Dir. im Reichsamt des Innern; **v. Eichhorn**, Abt.-Dirig. im Ausw. Amt, WGLeg.-Rat; **Kraefft**, vortr. Rat im Reichseisenb.-Amt, WGOReg.-Rat; **v. Henle**, GOReg.-Rat im Reichsschatzamt; **Halley**, GOReg.-Rat, Kommissar der Ldesverw. für Elsaß-Lothringen; **Rodatz**, vortr. Rat im Fin.-Min., GOFin.-Rat; Dr. **Johannes**, vortr. Rat im Ausw. Amt, GReg.-Rat.

Kgr. Bayern: Dr. K. Gf **v. Crailsheim**, Km., StMin. des Kgl. Hauses und des Äußern, Vors. im Min.-Rate; Dr. E. Frhr **v. Riedel**, StMin. der Finanzen; Dr. Frhr **v. Feilitzsch**, Km., StMin. des Innern; Dr. L. Frhr **v. Leonrod**, Km., StMin. der Justiz; H. Gf **v. u. zu Lerchenfeld auf Köfering u. Schönberg**, Km., StRat im außerord. Dienst, a. o. G. u. b. M.; Frhr **Reichlin v. Meldegg**, Gen.-Lt., Km. — Vertr.: Rr **v. Heller**, StRat; C. Frhr **v. Stengel**, StRat; Rr **v. Herrmann**, Rr **v. Geiger**, Min.-Direktoren.

Kgr. Sachsen: **v. Metzsch-Reichenbach**, Vorsitz. StMin., Min. des Innern u. der Ausw. Angel. ꝛc.; Edler **v. d. Planitz**, Kriegsmin., Gen. der Inf.; **v. Watzdorf**, StMin. u. Min. der Finanzen; Dr. W. Gf **v. Hohenthal und Bergen**, Kbr, WGRat, a. o. G. u. b. M. — Vertr.: Dr. **Diller**, GRat u. Min.-Dir. im Fin.-Min.; Dr. **Vodel**, GRat, Min.-Dir. im Min. des Innern, Vors. des Ldesvers.-Amtes; Dr. **Fischer**, mit dem Range als Min.-Dir., GRat; Dr. **Börner**, mit dem Range als Min.-Dir., GRat: Dr. **Rüger**, GFin.-Rat; **Krug v. Nidda**, Mil.-Bevollm., Major **à la suite** des Gen.-Stabes.

Kgr. Württemberg: Dr. **v. Breitling**, Präs. des StMin. u. Min. der Justiz; **v. Zeyer**, StMin. der Fin.; Frhr **v. Soden**, Kbr, StMin. des Ausw.; Frhr **Varnbüler v. und zu Hemmingen**, GLeg.-Rat, a. o. G. u. b. M. — Vertr.: **v. Schicker**, Präs.; **v. Marchtaler**, Gen.-Major u. Gen. à la suite S. M.; **v. Schäfer**, WGKriegsrat; **v. Schneider**, Dir.

Ghzgt. Baden: **v. Brauer**, Kbr, StMin., Min. des Ghzgl. Hauses u. der Ausw. Angel., OKanzler; Dr. **Buchenberger**, Fin.-Min.; Dr. **v. Jagemann**, Kbr, WGRat, a. o. G. u. b M. — Vertr.: Dr. **Schenkel**, Präs. des Min. des Innern, WGRat; **Seubert**, GRat u. Zoll-Dir.; **Scherer**, mit dem Range als GRat, Min.-Dir.; **Braun**, GOReg.-Rat u. Ldeskommissar.

Ghzgt. Hessen: **Rothe**, StMin., Min. des Ghzgl. Hauses, des Äußern u. des Innern; Dr. **Dittmar**, Min. der Justiz; Dr. **v. Neidhardt**, WGRat, a. o. G. u. b. M. — Vertr.: **Gnauth**, Präs. des Fin.-Min.; **Krug v. Nidda**, GStRat; **Emmerling**, GRat.

Ghzgt. Mecklenburg-Schwerin: Gf **v. Bassewitz-Levetzow**, Präs., StMin., Min. der Ausw. Angel., des Ghzgl. Hauses u. des Innern; Dr. **v. Amsberg**, StRat, Vorst. des Justiz-Min. — Vertr.: **v. Oertzen**, GRat, a. o. G. u. b. M.; Dr. **Langfeld**, Ldger.-Präs.; **Kunckel**, OZoll-Dir.

Ghzgt. Sachsen: Dr. **Rothe**, vorsitz. StMin. im Gesamtminist., WGRat, Chef der Min.-Dpts des Ghzgl. Hauses, des Kultus und der Justiz. — Vertr.: Dr. **Hunnius**, Chef des Fin.-Dpts, StRat; Dr. A. **Paulsen**, GLeg.-Rat.

Ghzgt. Mecklenburg-Strelitz: **v. Oertzen**, a. o. G. u. b. M., GRat.

Ghzgt. Oldenburg: **Willich**, Min. des Innern, des Ghzgl. Hauses und der ausw. Angel., Vors. des StMin. — Vertr.: **Bucholtz**, StRat; Dr. **v. Neidhardt**, a. o. G. u. b. M., Ghzgl. hess. WGRat.

Hzgt. Braunschweig: Dr. **v. Otto**, StMin., WGRat; B. Frhr **v. Cramm-Burgdorf**, WGRat, a. o. G. u. b. M. — Vertr.: **Halley**, GOReg.-Rat, Kommissar der Ldesverw. für Elsaß-Lothringen.

Hzgt. Sachsen-Meiningen: Dr. Frhr **v. Heim**, StMin., WGRat. — Vertr.: Frhr **v. Stengel**, Kgl. bayer. StRat.

Hzgt. Sachsen-Altenburg: **v. Helldorff**, Kbr, StMin., WGRat. — Vertr.: Dr. A. **Paulsen**, Ghzgl. sächs. GLeg.-Rat.

Hzgt. Sachsen-Coburg u. Gotha: Dr. **Hentig**, StMin., WGRat. — Vertr.: Dr. **v. Bonin**, StMin. z. D., WGRat u. Kgl. preuß. Kbr.

Digitized by Google

Hzgt. Anhalt: Dr. **v. Koseritz**, StMin., WGRat. — Vertr.: B. Frhr **v. Cramm-Burgdorf**, a. o. G. u. b. M., Hzgl. braunschw. WGRat.
Fstt. Schwarzburg-Sondershausen: **Petersen**, StMin., WGRat. — Vertr.: Dr. A. **Paulssen**, Ghzgl. sächs. GLeg.-Rat.
Fstt. Schwarzburg-Rudolstadt: **v. Starck**, StMin., WGRat. — Vertr.: Dr. A. **Paulssen**, Ghzgl. sächs. GLeg.-Rat.
Fstt. Waldeck und Pyrmont: **v. Saldern**, Präs. u. LdesDir. — Vertr.: . . . .
Fstt. Reuß A. L.: **v. Meding**, Kbr, Reg.-Präs.
Fstt. Reuß J. L.: **Engelhardt**, StMin. — Vertr.: Dr. A. **Paulssen**, Ghzgl. sächs. GLeg.-Rat.
Fstt. Schaumburg-Lippe: Frhr **v. Feilitzsch**, StMin. — Vertr.: Dr. **v. Reidhardt**, a. o. G. u. b. M., Ghzgl. hess. WGRat.
Fstt. Lippe: **Gevekot**, StMin. — Vertr.: Dr. **v. Reidhardt**, a. o. G. u. b. M., Ghzgl. hess. WGRat.
Freie und Hansestadt Lübeck: Dr. **Klügmann**, a. o. G. u. b. M. — Vertr.: Dr. J. G. **Eschenburg**, Sen.; Dr. **Pauli**, Bürgerm. in Bremen.
Freie Hansestadt Bremen: Dr. **Pauli**, Bürgerm. — Vertr.: Dr. **Marcus**, Sen.; Dr. **Klügmann**, a. o. G. u. b. M.
Freie und Hansestadt Hamburg: Dr. **Burchard**, Sen. — Vertr.: Dr. **Schroeder**, Sen.; Dr. **Lappenberg**, Sen.; Dr. **Klügmann**, a. o. G. u. b. M.
Kommissare der Ldesverw. für Elsaß-Lothringen: **Halley**, GOReg.-Rat; **Leydhecker**, GOReg.-Rat, Dir. der Zölle u. ind. Steuern für Elsaß-Lothringen.
Ausschüsse des Bundesrats. Für Landheer und Festungen (ernannt vom Bundesfeldherrn außer den Mitgl. für Bayern). Preußen: **v. Goßler**; Bayern: Frhr **Reichlin v. Meldegg**; Sachsen: Edler **v. der Planitz**; Württemberg: **v. Marchtaler**; Baden: Dr. **v. Jagemann**; Mecklenburg-Schwerin: **v. Oertzen**; Sachsen-Coburg und Gotha: Dr. **Hentig**.
Seewesen (ernannt v. Bundesfeldherrn). Preußen: **v. Tirpitz**; Bayern: Gf **v. Lerchenfeld**; Mecklenburg-Schwerin: **v. Oertzen**; Oldenburg: **Bucholtz**; Hamburg: Dr. **Burchard**.
Zoll- u. Steuerwesen. Preußen: Frhr **v. Rheinbaben**; Bayern: Dr. E. Frhr **v. Riedel**; Sachsen: **v. Watzdorf**; Württemberg: **v. Zeyer**; Baden: Dr. **Buchenberger**; Mecklenburg-Schwerin: **v. Oertzen**; Braunschweig: Frhr **v. Cramm-Burgdorf**. — Stellv. Hessen: Dr. **v. Reidhardt**; Ghzgt. Sachsen: Dr. **Rothe**.
Handel u. Verkehr. Preußen: Dr. Gf **v. Posadowsky-Wehner**; Bayern: Dr. Frhr **v. Feilitzsch**; Sachsen: Dr. Gf **v. Hohenthal und Bergen**; Württemberg: Frhr **Varnbüler von und zu Hemmingen**; Hessen: Dr. **v. Reidhardt**; Ghzgt. Sachsen: Dr. **Rothe**; Hamburg: Dr. **Burchard**. — Stellv. Lübeck: Dr. **Klügmann**.
Eisenbahnen, Post u. Telegraphen. Preußen: **v. Thielen, Kraetke**; Sachsen: Dr. Gf **v. Hohenthal und Bergen**; Baden: **v. Brauer**; Hessen: Dr. **v. Reidhardt**; Ghzgt. Sachsen: Dr. **Rothe**; Oldenburg: **Bucholtz**; Lübeck: Dr. **Klügmann**. — Stellv. Württemberg: Frhr **v. Soden**.
Justizwesen. Preußen: Dr. **Schönstedt**; Bayern: Dr. L. Frhr **v. Leonrod**; Sachsen: Dr. Gf **v. Hohenthal und Bergen**; Württemberg: **v. Schicker**; Baden: Dr. **v. Jagemann**; Hessen: Dr. **Dittmar**; Lübeck: Dr. **Klügmann**. — Stellv. Braunschweig: Frhr **v. Cramm-Burgdorf**; Schwarzburg-Rudolstadt: **v. Starck**.
Rechnungswesen. Preußen: Frhr **v. Thielmann**; Bayern: Dr. Frhr **v. Riedel**; Sachsen: Dr. Gf **v. Hohenthal und Bergen**; Württemberg: **v. Zeyer**; Baden: Dr. **Buchenberger**; Hessen: Dr. **v. Reidhardt**; Braunschweig: Frhr **v. Cramm-Burgdorf**. — Stellv. Mecklenburg-Schwerin: **v. Oertzen**.
Auswärtige Angelegenh. Bayern: Dr. Gf **v. Crailsheim**; Sachsen: **v. Metzsch-Reichenbach**; Württemberg: Frhr **v. Soden**; Baden: **v. Brauer**; Mecklenburg-Schwerin: **v. Oertzen**.
Elsaß-Lothringen. Preußen: Dr. Gf **v. Posadowsky-Wehner**; Bayern: Dr. Gf **v. Crailsheim**; Sachsen: Dr. Gf **v. Hohenthal und Bergen**; Württemberg: Frhr **Varnbüler von und zu Hemmingen**; Baden: Dr. **v. Jagemann**; Mecklenburg-

Digitized by Google

Major beim OKmdo der Schutztr.; **v. Wolff**, Major, 2. Stabsoff. beim OKmdo der Schutztr.; **Fischer**, Hptm. à la suite der Schutztr. für Deutsch-Ostafrika; **Dr. Steudel**, OStArzt beim OKmdo der Schutztr.

Hilfsarb. beim Ausw. Amt: Dr. **v. Humbracht**, Frhr, Leg.-Rat; Dr. **Krüger**, Prof.; Pr. **v. Pleß**, Leg.-Sekr.; **Esternaux**, mit dem Char. als VK.; Dr. **Wyneken**; Dr. **Gneist**, Ger.-Ass. mit dem Char. als VK.; Emanuel Pr. **zu Salm-Salm**, Lt. Zum Ausw. Amt kmdt: **Kracker v. Schwartzenfeldt**, Lt. u. Att.; Dr. **v. Verdy du Vernois**; **v. Lucius**, OLte u. Attachés; **v. Teichmann u. Logischen**, **v. Riepenhausen**, Frhr **v. Richthofen**, Ltc u. Att.

Prüfungskommission für das dipl. Examen. Vors.: der StSekr. — Mitgl.: Dr. **v. Mühlberg**, UStSekr., stellv. Vors.; Lic. **Schmitt**, Prof.; D. Dr. **Kahl**, GJustizrat u. ord. Prof.; Dr. **v. Glasenapp**, Mitgl. des Reichsbankdir., GOFin.-Rat.

Kolonialrat. Vors.: Dr. **Stuebel** (s. oben). 37 Mitgl.

Disziplinarhof für die Schutzgebiete. Vors.: **v. Drenkmann**, Kgl. preuß. WGRat u. Präs. des Kammer-Ger. — Disziplinarkammer. Vors.: **Groschuff**, Kgl. preuß. GOJustizrat u. Sen.-Präs. bei dem Kammer-Gericht.

Archäologisches Institut. Vors.: Prof. Dr **Conze**. — Erste Sekre. Rom: Dr. **Petersen**; Athen: Dr. **Dörpfeld**, Professoren.

Reichsamt des Innern [W, Wilhelmstraße 74]. StSekr.: Dr. A. Gf **v. Posadowsky-Wehner**, Kgl. preuß. StMin.; UStSekr.: A. **Rothe**, WGRat. — Bureauvorst.: **Kirschner**, GReg.-Rat.

Abt. I. Dir.: Dr. **Hopf**. — Abt. II. Dir.: **Caspar**. — Abt. III unter Leitung des UStSekr. — Abt. IV. Dir.: **Wermuth**. — Vortr. Räte: **Hauß**, **v. Jonquières**, Dr. **Wilhelmi**, Dr. **Kelch**, **v. Sydow**, **Gruner**, Dr. **Richter**, **Werner**, Dr. P. **Kaufmann**, F. **Bumm**, Th. **Lewald**, GOReg.-Räte; **Wolffram**, Dr. M. **Sprenger**, J. **Hückels**, W. **Koch**, Dr. **van der Borght**, Dr. **Wuermeling**, GReg.-Räte. — Im Nebenamte: **Saal**, GBaurat u. vortr. Rat im Kgl. preuß. Min. der öff. Arb. — Ständ. Hilfsarb.: **Donner**, Prof. Dr. **Schricker**, GReg.-Räte; Dr. Ad. **Beckmann**, G. **Müller**, **v. Groß**, Dr. **Boelcker**, Dr. **Boenisch**, **Martin**, Dr. **v. Schönebeck**, Reg.-Räte.

Zentraldirektion der Monumenta Germaniae historica [W, Königin Augusta-Straße 25—27]. Vors.: Dr. **Dümmler**, GOReg.-Rat. — Etatsm. Mitgl.: Dr. **Holder-Egger**, Prof.

Reichskommissare für das Auswanderungsw. [Bremen]: **v. Levetzow**, Kpt. z. See a. D.; [Hamburg]: **Draeger**, Kpt. z. See z. D.

Reichs-Schulkommission [zur Begutachtung von Anträgen höherer Lehranst. betr. Befähigungszeugn. zum einj.-freiw. Mil.-Dienst; W, Voßstr. 4]. Vors.: **Weymann**, Präs. des Bundesamts für das Heimatwesen, WGRat; 6 Mitgl.

Techn. Kommission für Seeschiffahrt [W, Wilhelmstr. 74]. Vors.: **v. Jonquières** (s. oben); 13 Mitgl. u. 1 techn. Beirat.

Reichs-Prüfungsinspektoren. Für Seeschiffer und Steuermannsprüfung [W, Wilhelmstr. 74]: Dr. **Schrader**, GReg.-Rat; für Seedampfschiffs-Maschinistenprüfungen in Königsberg, Danzig, Stettin, Rostock u. Lübeck [Stettin]: **Erhard**, Mar.-OStabsingenieur a. D.; in Flensburg, Geestemünde, Bremen u. Hamburg [Hamburg]: **Rollau**, Reg.-Baum. a. D.

Komm. für Arbeiterstatistik [W, Wilhelmstr. 74]. Vors.: **Fleck**, WGRat. UStSekr. im Min. d. öff. Arb.; 14 Mitgl.

Börsenausschuß [W, Wilhelmstr. 74]. 40 Mitgl., 40 Stellv.

Berufungskammer in Börsen-EGerichtssachen. Vors.: **Rothe** (s. oben).

Bundesamt für das Heimatwesen [W, Voßstr. 4]. Präs.: **Weymann**, WGRat; 4 Mitgl.

Schiffsvermessungsamt [W, Derfflingerstr. 15]. Vorst.: **Schunke**, GReg.-Rat; 2 Mitgl.

Disziplinarhof [Leipzig]. Präs.: Dr. **v. Uhlschläger**, WGRat; 10 Mitgl.

Disziplinarkammern (meist für die entspr. Reg.-Bezirke ꝛc. unter einem LdGer.-Präs.) in Arnsberg, Bremen, Breslau, Bromberg, Cassel, Danzig, Darmstadt, Düssel-

Digitized by Google

dorf, Erfurt, Frankfurt a. M., Frankfurt a. O., Hannover, Karlsruhe i. B., Köln a. Rh., Königsberg i. Pr., Köslin, Leipzig, Liegnitz, Lübeck, Magdeburg, Münster i. W., Oppeln, Posen, Potsdam, Schleswig, Schwerin i. M., Stettin, Straßburg i. E. Stuttgart, Trier.

OSeeamt [zur Entscheidung von Beschwerden gegen Sprüche der Seeämter; W, Wilhelmstr. 74]. Vors.: **Dr. Wilhelmi,** GOReg.-Rat im Reichsamt des Innern; ständ. Beisitzer: **Herbig,** Kpt. z. See z. D., oder **Du Bois,** Kpt. z. See z. D.; außerdem 18 Beisitzer, von denen jedesmal 5 herangezogen werden. — Seeämter (zur Untersuchung von Unfällen) in Brake, Bremerhaven, Danzig, Emden, Flensburg, Hamburg, Königsberg, Lübeck, Rostock, Stettin, Stralsund, Tönning.

Statistisches Amt [W, Lützow-Ufer 6/8]. Dir.: . . . .; 7 Mitgl.

Normal-Aichungskommission [Charlottenburg, Werner Siemensstr. 27/28]. Dir.: **Hauß,** GOReg.-Rat im Reichsamt des Innern.; 5 ord. u. 11 beigeordnete Mitgl.

Gesundheitsamt [NW, Klopstockstraße 19/20]. Präs.: **Dr. Köhler,** WGOReg.-Rat; 16 ord. Mitgl., 76 sachverst. Mitgl. des Gesundheitsrates, u. 35 außerord. Mitgl., von denen 31 dem Gesundheitsrate angehören, ferner 24 Mitgl. als Beirat für Fragen der Ld- u. Forstwissenschaft.

Patentamt [NW, Luisenstr. 32/34 u. 57]. Präs.: **v. Huber,** WGOReg.-Rat. Direktoren: **Robolski, Dr. Rhenius, Delbrück, E. Courtois,** GReg.-Räte; 1 ständ., 26 nichtständ., 71 Mitgl. im Hauptamt, 9 Vorsitzende der Anmeldeabt., 1 Vorsteher u. 58 techn. Hilfsarb.

Reichs-Versicherungsamt [W, Königin Augusta-Straße 25—27]. Präs.: **Gaebel;** Direktoren: **Pfarrius,** GOReg.-Rat, Vors. der Abt. für Unfallvers.; **Dr. Sarrazin,** Vors. der Abt. für Inv.-Vers.; 19 Sen.-Vorsitzende, 27 ständ. Mitgl., 49 ständ. richterl. Beisitzer u. je 4 nichtständ. Mitgl. für gewerbl., landw. u. See-Unfälle.

Physikal.-technische Reichsanstalt [Charlottenburg]. Kuratorium. Präs.: **Weymann** (s. oben); 23 Mitgl. — Reichsanstalt. Präs.: **Dr. F. Kohlrausch,** Prof.; I. (physikal.) Abt. unter unmittelbarer Leitung des Präs.; II. (techn.) Abt. Dir.: Prof. **Dr. Hagen,** GReg.-Rat, 13 Mitgl. u. 10 techn. Hilfsarb.

Kanalamt [Kiel]. Präs.: **Loewe.** — Betriebsdir.: **Piraly,** Kpt. z. See a. D.

Aufsichtsamt für Privatversicherung [Charlottenburg, Grolmanstr. 42/3]. Präs.: **Dr. E. v. Woedtke,** WGOReg.-Rat; Dir.: **Jaup.** — 3 ständ. Mitgl., 3 Vers.-Revis.

Reichs-Marineamt [W, Leipzigerplatz 13]. StSekr.: **v. Tirpitz,** Kgl. preuß. StMin., VAdm. — Bureauvorst.: **Schroeder,** GRechn.-Rat.

Zentralabt. Vorst.: **Pohl,** Kpt. z. See; Bibliothekverw.: **Meuß,** Kpt. z. See z. D.; Druckschriften-Verwaltung: **Walther,** Freg.-Kpt. z. D. — Allgem. Mar.-Dpt. Dir.: **Büchsel,** VAdm.; a) Milit.-Abt. Vorst.: **Zeye,** Kpt. z. See; b) Sektion für Mobilmachung: **Prowe,** Korv.-Kpt.; c) Dezernat für mil. Fragen der Schiffskonstruktion: **Schütz,** Korv.-Kpt.; d) Dezernat für die Angel. des Gouvts Kiautschou: **Rollmann,** Kpt. z. See; e) für Versorgung und Justizangel.: **Dr. P. Felisch,** WAdm.-Rat. — Techn.-Dpt. Dir.: **Diederichsen,** KAdm. — Konstrukt.-Abt. [Leipziger Platz 17]. Vorst.: **v. Eickstedt,** Kpt. z. See. — Waffen-Abt. [Leipziger Platz 12]. Vorst.: **Sack,** KAdm. — Nautische Abt. [W, Matthäikirchstr. 9]. Vorst.: **Schmidt,** Kpt. z. See. — Medizinal-Abt. [Voßstr. 20]. Vorst.: **Dr. Gutschow,** Gen.-Stabsarzt der Mar., Chef des San.-Korps der Mar. — Verwalt.-Dpt. [Voßstr. 20]. Dir.: Prof. **Perels,** WGRat, Major der Seew. — Etats-Abt. Vorst.: **Capelle,** Kpt. z. See. — Justiziarat: **Dr. P. Felisch,** WAdm.-Rat. — Nachrichtenbureau [Leipziger Platz 17]: **Jacobsen,** Freg.-Kpt.

Marinedepot-Inspektion in Wilhelmshaven: **Meyer,** Kpt. z. See. — Art.- und Minendepots in Friedrichsort, Wilhelmshaven, Geestemünde, Cuxhaven, und Art.-Verw. in Helgoland.

Küstenbezirksinspektoren in Neufahrwasser, Stettin, Kiel, Husum, Bremerhaven, Wilhelmshaven.

OWerftdirektoren. Danzig: **v. Holtzendorff,** Kpt. z. See. — Kiel: **Fischel,** KAdm. — Wilhelmshaven: **Wodrig,** Kpt. z. See.

Schiffsprüf.-Kommission [Kiel]. Präs.: **Westphal,** Kpt. z. See; 7 Mitgl.

Digitized by Google

Marinestations-Intendanten. Kiel: **Hildebrand**, GAdm.-Rat. — Wilhelmshaven: **Meyer**, GAdm.-Rat.

Bekleidungsämter in Kiel u. Wilhelmshaven. — Sanitätsämter in Kiel u. Wilhelmshaven.

Mar.-Kommissar für den Kaiser Wilhelm-Kanal: **Stubenrauch**.

Deutsche Seewarte [Hamburg]. Dir.: Prof. Dr. **v. Neumayer**, WGAdm.-Rat.

Observ. in Wilhelmshaven. Vorst.: Prof. Dr. **Börgen**, Adm.-Rat.

Chronometer-Observ. in Kiel. Vorst.: **Rottok**, Korv.-Kpt. a. D.

Insp. des Torpedowesens, s. Marine. — Torpedoversuchskommando in Kiel; Torpedowerkstatt in Friedrichsort.

Reichsjustizamt [W, Voßstr. 4]. StSekr.: Dr. A. **Nieberding**, WGRat. — Dir.: Dr. **Gutbrod**. — Vortr. Räte: **v. Lenthe**, WGORegRat; Dr. **Hoffmann**, Dr. **Struckmann**, Dr. **v. Tischendorf**, Dr. **Dungs**, GORegRäte; **Grzywacz**, **Delbrück**, GRegRäte. — Ständ. Hilfsarb.: **v. Jecklin**, **Oegg**, RegRäte.

Reichsgericht [Leipzig]. Präs.: Dr. **v. Ohlschläger**, WGRat. — Senatspräsidenten: Dr. **Bingner**, Dr. **Petersen**, WGRäte; Dr. **Dähnhardt**, Dr. **v. Bomhard**, Dr. **Freiesleben**, Dr. **Löwenstein**, Dr. **Bolze**, **Treplin**, Dr. Frhr **v. Bülow**, **Maßmann**. — Reichsgerichts-Räte: Dr. **Schlesinger**, **Nötel**, **Calame**, Dr. **Rehbein**, **Beer**, Dr. **Turnau**, **Schütt**, **Reiße**, **Wüstenfeld**, **Reincke**, **Veltman**, **v. Buchwald**, **Stellmacher**, **Förtsch**, **Horten**, **Suppes**, **Winchenbach**, Dr. **v. Zimmerle**, **Brückner**, **Braun**, **Weichsel**, Dr. **Lippmann**, **Reichardt**, **Planck**, **Braunbehrens**, **Kaufmann**, Frhr **v. Dincklage**, **Wolff**, **Dietz**, **Remelé**, Konr. **Förster**, **Weller**, **Jeß**, **Hoffmann**, **Galli**, Dr. **Jäckel**, **v. Hassell**, **Tagg**, **Meyn**, **Ewald**, Georg **Förster**, Dr. **Sievers**, **v. Bärensels**, **Helf**, **Hesse**, **v. Bülow**, **Veiel**, **Petry**, **Hellweg**, **Goldmann**, **Kolb**, **Bartsch**, Dr. P. **Spahn**, **Skonietzki**, Dr. **Wyszomirski**, **Schumann**, Dr. **v. Schwarze**, **Harms**, Dr. **Tändler**, **Hofmann**, Dr. **Hagens**, **Schneider**, **Miltner**, **Blume**, **Dumreicher**, **Pelargus**, Dr. **Peters**, Dr. **Sabarth**, Ed. **Müller**, **Heinemann**, **Stock**, **Schraub**, Dr. **Sprecher von Bernegg**, Dr. **Wauseck**, **Goecke**, Dr. **Peez**, **Unger**, **Klein**, **Thöl**, **Boele**, **Henderichs**. — ORAnwalt: Dr. **Olshausen**. Reichsanwälte: Dr. **Menge**, **Zweigert**, Dr. **Nagel**, **Treutlein-Mördes**.

Ehrengerichtshof für Rechtsanwälte [Leipzig]. Präs.: der Präs. des Reichsgerichts; Mitgl.: 3 Reichsger.-Räte u. 3 Rechtsanw. am Reichsgericht.

Reichsmilitärgericht [Berlin]. Präs.: Frhr **v. Gemmingen**, Gen.-Lt. à la suite d. A. — Mil. Mitgl.: **v. Kaltenborn-Stachau**, Gen.-Major; Rr **v. Gerneth**, **Brandau**, Obersten. — Senats-Präsidenten: Prof. Dr. **Weissenbach**, Dr. **Herz**, Rr **v. Koppmann**. — Reichs-Mil.-Ger.-Räte: **Richter**, **Ehrnthaller**, **Pünder**, **Menß**, **Thielmann**, **v. Schwab**, **Hauer**, **Lindl**, **Twele**, **Hundt**, **Scheidhauer**, **Anschütz**. — OMil.-Anwalt: Frhr **v. Pechmann**. Mil.-Anwälte: **Stahl**, **Reuschel**, **Heym**.

Reichsschatzamt [W, Wilhelmstr. 61 u. Wilhelmpl. 1 u. 2]. StSekr.: Dr. Frhr **v. Thielmann**, WGRat. — UStSekr.: **v. Fischer**. — Dir.: **Twele**. — Vortr. Räte: **Plath**, WGORegRat; **Neumann**, **Rauschning**, **v. Heule**, **Kühn**, **Koreuber**, **Herz**, GORegRäte; **Reuschel**, **Blau**, **Dombois**, **Pinckernelle**, GRegRäte. — Ständ. Hilfsarb.: **Jahn**, RegRat.

Zoll- und Steuer-Rechn.-Bureau [W, Wilhelmpl. 1 u. 2].

Reichshauptkasse [W, Jägerstr. 34], s. Reichsbank.

Verwalt. des Reichskriegsschatzes [W, Wilhelmpl. 1]. Kurator: **Plath**, WGORegRat.

Reichsbevollm. zur Kontrolle der Zölle u. Verbrauchssteuern. Altona (für die Prov. Schleswig-Holstein, Mecklenburg-Schwerin u. Lübeck). — Berlin (Prov. Brandenburg). — Breslau (Schlesien). — Darmstadt (Hessen-Darmstadt und die Prov. Hessen-Nassau). — Dresden (Kgr. Sachsen). — Hamburg (Hamburg u. Bremen). — Hannover (Prov. Hannover, Oldenburg u. Braunschweig). — Karlsruhe (Baden, Württemberg u. Hohenzollern). — Köln (Westfalen, Rheinprovinz u. Luxemburg). — Königsberg (Ost- u. Westpreußen). — Magdeburg (Prov. Sachsen, Anhalt, Schwarzburg, S.-Weimar und S.-Coburg u. Gotha). — München (Bayern). — Stettin (Pommern u. Posen). — Straßburg i. E. (Elsaß-Lothringen).

Digitized by Google

Münzmetalldepot [C, Unterwasserstraße 2—4]. Kurator: **Conrad**, Kgl. preuß. Münz-Dir. mit dem Range der Räte 2. Kl.

Reichs-Rayonkommission (zur Entsch. über Benutzung des Grundeigentums innerhalb der Rayons von Festungen) [W, Leipzigerstr. 5]. Vors.: **v. Einem** gen. **v. Rothmaler**, Gen.-Major und Dir. des Allg. Kriegsdep. im preuß. Kriegsmin.; Stellv.: **Etzdorf**, Oberst u. Abt.-Chef im Kriegsmin.; 4 Mitgl.

Reichsschuldenverwaltung [SW, Oranienstr. 92—94]. Präs.: **v. Hoffmann**, Präs. der preuß. Hauptverw. der StSchulden; Mitgl.: **Mücke, Heller, Tielsch**, GOFin.-Räte; Dr. **Zwicker, Warnecke**, GFin.-Räte.

Reichseisenbahnamt [W, Linkstraße 44]. Präs.: Dr. **Schulz**, WGRat. — Vortr. Räte: **Kraefft**, WGOReg.-Rat; Dr. **Gerstner**, GOReg.-Rat; **Streckert**, WGOBaurat; **v. Misani, Semler**, GOBauräte; **Behrendt**, GReg.-Rat; **Petri**, GBaumt. — Ständ. Hilfsarb.: Dr. **Elsner**, Reg.-Rat; **Diesel**, Reg.- u. Baurat. — 3 richterl. Mitgl.; 3 Stellv.

Rechnungshof des Deutschen Reichs [Potsdam]. Chefpräs.: **Magdeburg**, WGRat; Direktoren: **Ehrhardt**, VPräs. mit d. Range der Räte 1. Kl.; **Fritsch**, WGOReg.-Rat; Vortr. Räte: **Maaß**, Rr **v. Leib, Thrän, v. Ditfurth, Eberhard**, C. F. W. V. **v. Massow**, Frhr **v. Bleul**, GOReg.-Räte; A. F. **Keilig, Vielhauer v. Hohenhau, v. Kehler**, Frhr **v. Gagern, Stinging**, K. **Junge**, G. K. W. **Koch**, W. H. **Lovenfosse**, GReg.-Räte.

Verwaltung des Reichs-Invalidenfonds, sowie des Fonds für die Errichtung des Reichstagsgeb. [W, Voßstr. 4]. Vors.: Dr. **Rösing**, WGOReg.-Rat; 3 Mitgl.

Reichspostamt [W, Leipzigerstr. 14—18, Mauerstr. 69—75]. StSekr.: **Kraetke**, WGRat. — UStSekr.: **Sydow**.

1. Abt. Dir.: **Gieseke**. — Vortr. Räte: **Groh, Kobelt, Neumann, Knof**, GOPosträte; **Kobelt, Wachholtz**, GPosträte.
2. Abt. Dir.: der UStSekr. — Vortr. Räte: **Bernhardt, Münch, Ebert**, GOPosträte; **Christiani, Wachenfeld**, GPosträte. — Ständ. Hilfsarb.: Prof. Dr. **Strecker**, GPostrat; **Köhler**, Postrat.
3. Abt. Dir.: **Pressel**. — Vortr. Räte: **Wagner, Hake, Hennicke**, GOPosträte; **Aschenborn**, GPostrat.
4. Abt. Dir.: **Wittko**. — Vortr. Räte: Dr. **Spilling**, WGOPostrat; **Stille, Franck**, GOPosträte; **Granzow**, Dr. **König**, GPosträte.

Gen.-Postkasse [C, Spandauerstr. 21 u. 22]. — Postzeitungsamt [W, Dessauerstr. 4 u. 5]. — Postanw.-Amt [W, Königgrätzerstr. 20]. — Telegraphenversuchsamt [N, Oranienburgerstr. 35/36] — Telegraphenapparatwerkstatt [SO, Köpenickerstr. 122].

OPostdirektoren. Aachen: **zur Linde**, GOPostrat. — Berlin: **Griesbach**, GOPostrat. — Braunschweig: **Tasche**. — Bremen: **Borgmann**, GOPostrat. — Breslau: **Hubert**. — Bromberg: **Rehan**. — Cassel: **Hoffmann**, GOPostrat. — Chemnitz: **Richter**. — Danzig: **Kriesche**. — Darmstadt: **Holfeld**. — Dortmund: **Paschen**. — Dresden: **Halke**, GOPostrat. — Düsseldorf: **Großkopf**. — Erfurt: **Ritzler**, GOPostrat. — Frankfurt a. M.: **Maier**. — Frankfurt a. O.: **Schwieger**. — Gumbinnen: **Goerke**. — Halle a. S.: **Wehlack**, GOPostrat. — Hamburg: **Borbeck**. — Hannover: **Hagemann**, GOPostrat. — Karlsruhe: **Geisler**. — Kiel: **Lauenstein**. — Koblenz: **Rehbock**, GOPostrat. — Köln: **Landbeck**. — Königsberg: **Wabner**. — Konstanz: **Thiele**. — Köslin: **Kranich**. — Leipzig: **Röhrig**. — Liegnitz: **Pfähler**. — Magdeburg: **Wächter**, GOPostrat. — Metz: **Knauf**. — Minden: **Kempte**. — Münster: **Stähle**. — Oldenburg: **Treutler**. — Oppeln: **Hüttenheim**. — Posen: **Köhler**. — Potsdam: **Güttler**. — Schwerin: **Dehn**, GOPostrat. — Stettin: **Klihm**. — Straßburg: **Leitolf**. — Trier: **Theusner**, GOPostrat.

Reichsdruckerei [SW, Oranienstr. 91]. Kurator: **Stille**, GOPostrat. — Direktor: **Wendt**, GReg.-Rat.

Reichsamt f. d. Verwalt. d. Reichseisenbahnen [W, Wilhelmstr. 79]. Chef: **v. Thielen**, Kgl. preuß. StMin. u. Min. der öff. Arb. — Vortr. Räte: **Gloeckner**,

Digitized by Google

GOReg.-Rat; **Kriesche**, GOBaurat; **Sarre**, GBaurat; **K. Fritsch**, GReg.-Rat. — Gen.-Direktion der Eisenb. in Elsaß-Lothringen [Straßburg]. Präs.: **Wackerzapp**, WGOReg.-Rat.

Reichsbank [W. Jägerstr. 34]. Kuratorium. Vors.: der Reichskanzler; Stellv.: Dr. Gf **v. Posadowsky-Wehner**, Kgl. preuß. StMin., StSekr.; 4 Mitgl.

Direktorium. Präs.: Dr. **Koch**, WGRat; VPräs.: Dr. **Gallenkamp**; Mitgl.: **Frommer**, Dr. **v. Glasenapp**, **v. Klitzing**, **Schmiedicke**, **Korn**, **Gothmann**, GOFin.-Räte, und 3 Deput. des Zentralausschusses; 3 Stellv.

Reichshauptbank. Zentral-Bureau. — Reichsbankhauptkasse. — Reichshauptkasse. — Reichsbankhauptstellen 17, Reichsbankstellen 54 mit 144 Nebenstellen.

Reichsschuldenkommission. Vors.: Frhr **v. Thielmann**, StSekr. des Reichsschatzamtes, WGRat; 6—12 Mitgl.

Rheinschiffahrts-Zentralkommission, s. unter Baden.

Deutsches Reichsheer.

Oberster Kriegsherr: Se. Majestät der **Kaiser und König.**

Militärisches Gefolge S. M. Hauptquartier. Vortr. Gen.-Adj.: Gf **v. Hülsen-Haeseler**, Gen.-Major, Chef des Mil.-Kabinetts (s. Preußen). — Dienstth. Gen.-Adj. u. Kmdt des Hauptquart.: **v. Plessen**, Gen. der Inf.; 2. dienstth. Gen.-Adj.: **v. Scholl**, Gen.-Lt., Kmdr der Leib-Gendarmerie. — Dienstth. Gen. à la suite S. M.: **v. Loewenfeld**, Gen.-Major. — Dienstth. Flügeladj.: **v. Usedom**, Kpt. z. See; **v. Boehn**, Oberstlt.; Frhr **v. Berg**, Oberstlt., Kmdr der Schloß-GKomp.; H. Pr. **v. Schönburg-Waldenburg**, Major.

In anderw. Dienststellungen. Gen.-Adj.: Gf **v. Waldersee**, GFM., Gen.-Insp. der 3. AInsp., Chef des Feldart.-Rgts GFM. Gf Waldersee (schlesw.) Nr. 9, à la suite des Königs-Ul.-Rgts (1. hannov.) Nr. 13; **v. Hahnke**, Gen.-Oberst, OBefehlshaber in den Marken u. Gouv. von Berlin, Chef des Gren.-Rgts Pr. Karl von Preußen (2. brandenb.) Nr. 12, à la suite des Kaiser Alexander GGren.-Rgts Nr. 1; Dr. **Brousart v. Schellendorff**, Gen. d. Inf., à la suite des Gbzgl. mecklenb. Gren.-Rgts Nr. 89; **v. Wittich**, s. XI. AKorps; Gf **v. Schlieffen**, s. Gen.-Stab d. A.; **v. Bülow**, s. XIV. AKorps; **v. Lindequist**, s. XVIII. AKorps; Gf **v. Wedel**, Gen. d. Kav., à la suite des 2. GUl.-Rgts, Kais. a. o. u. b. Botschafter in Rom; **v. Kessel**, s. 1. GInf.-Div.; **v. Deines**, s. 21. Div.; Frhr **v. Senden-Bibran**, VAdm., Chef des Mar.-Kab. — Gene à la suite: Ed. Pr. **zu Salm-Horstmar** Durchl., Gen. der Kav., Präses der Gen.-O.-Kommission; **v. Moltke**, Gen.-Major, Kmdr der 1. GInf.-Brig., mit Wahrnehmung der Geschäfte der Kmdtur von Potsdam beauftr.; Frhr **v. Seckendorff**, Gen.-Major, Kmdr des Kadettenkorps; **v. Mackensen**, Gen.-Major, Kmdr der Leibhus.-Brig. — Adm. à la suite: Gf **v. Baudissin**, KAdm., Kmdt S. M. Yacht Hohenzollern. — Flügeladj.: Frhr **v. Pletten berg**, Oberst, Kmdr des 1. GRgts z. F.; C. Gf **v. Moltke**, Oberst, Kmdr der 11. Kav.-Brig.; Gf **v. Hohenau**, Oberst, Kmdr des Rgts der Gardes du Corps; **v. Pritzelwitz**, Oberst, mil. Begl. Sr. K. u. K. Hoh. des Kronpr.; **v. Jacobi**, Oberst, Kmdr des Füs.-Rgts von Gersdorff (hess.) Nr. 80; **v. Heyden-Linden**, Oberstlt., Kmdr des Königs-Ul.-Rgts (1. hann.) Nr. 13; **v. Grumme**, Korv.-Kpt. à la suite der 1. Matr.-Div.; **v. Chelius**, Major, kmdt bei der Botsch. in Rom; **v. Bülow**, Major, kmdt bei der Botschaft in Wien; O. Gf **Platen zu Hallermund**, Kptlt., 1. Off. S. M. Linienschiffes Wörth.

Generalfeldmarschälle. **Albert König von Sachsen**; **Georg Pr. von Sachsen**; **Albrecht Pr. von Preußen**; Gf **v. Waldersee**, Gen.-Adj. — Gen.-Obersten der Kav. mit dem Range eines GFM.: **Friedrich Gbzg von Baden**; Frhr **v. Loë**, Gen.-Adj.; **Leopold Pr. von Bayern.** — Gen.-Obersten: **v. Hahnke** (s. oben); Gf **v. Haeseler**, s. XVI. AKorps; **Leopold Fst von Hohenzollern.**

Generalstab der Armee [Berlin NW, Königspl. 6]. Chef: Gf **v. Schlieffen**, Gen. d. Kav. u. Gen.-Adj. à la suite des 1. GUl.-Rgts; Adj.: Gf **v. Schmettow**, Major; Frhr **v. der Wenge** Gf **v. Lambsdorff**, Hptm.

Digitized by Google

Gen.-Quartierm.: **v. Oberhoffer,** Gen. der Inf.; OQuartierm.: **v. Blankenburg, Beseler, v. Goßler,** Gen.-Majore. — Abt.-Chefs im Gr. Gen.-Stabe: **Schulze,** Gen.-Major (topogr. Abt.); **v. Flatow,** Oberst mit dem Range eines Brig.-Kmdrs (3. Abt.); **v. d. Groeben,** Oberst (Eisenb.-Abt.); **Deines,** Oberst (4. Abt.); **v. Wallenberg,** Oberstlt. (5. Abt.); **Matthiaß,** Oberstlt (trigonom. Abt.); **Deimling,** Oberstlt. (2. Abt.); beauftr.: **v. Eberhardt,** Oberstlt. (6. Abt.); beauftr.: **v. Lindenau,** Oberstlt. (1. Abt.); beauftr.: **v. Steuben,** Oberstlt. (8. Abt.); beauftr.: Frhr **v. d. Goltz,** Major (Zentralabt.).

Dem Gr. Gen.-Stabe zugeteilt. Abt.-Chefs: **v. Leszczynski,** Gen.-Lt. (kriegsgesch. Abt. II); **Steinmetz,** Gen.-Major (kartogr. Abt.).

Landesaufnahme Chef: **v. Oberhoffer,** Gen. der Inf., Gen.-Quartierm.; Abt.-Chefs: Topographische, Trigonometrische und Kartographische Abt.: s. oben.

OKmdo in den Marken. OBefehlshaber: **v. Hahnke** (s. oben).

Armee-Inspektionen ꝛc. 1. [I., II., IX., X. u. XVII. AKorps; Berlin]. Gen.-Insp.: **Albrecht Pr. von Preußen,** GFM.; Chef des Stabes, beauftr.: **v. Goßler,** Gen.-Major u. OQuartierm. — 2. [V., VI., XII. (1. Kgl. sächs.) u. XIX. (2. Kgl. sächs.) AKorps; Dresden]. Gen.-Insp.: **Georg Pr. von Sachsen,** GFM. — 3. [VII., VIII., XI., XIII. (Kgl. württ.) u. XVIII. AKorps; Hannover]. Gen.-Insp.: Gf **v. Waldersee** (s. oben); Gen.-Stab: z. Dienstleist. kmdt: Frhr **Marschall,** Major. — 4. [III., IV., sowie das I., II. u. III Kgl. bayer. AKorps; München]. Gen.-Insp.: **Leopold Pr. von Bayern,** Kgl. bayer. Gen.-Oberst der Kav.; Gen.-Stab, zur Dienstl. kmdt: **v. Garnier,** Major. — 5. [XIV., XV. u. XVI. AKorps; Karlsruhe]. Gen.-Insp.: **Friedrich** Gbzg **von Baden,** Gen.-Oberst d. Kav.; Gen.-Stab, z. Dienstl. kmdt: **v. Schwerin,** Major.

General- und Divisionskommandos ꝛc. GKorps [Berlin]: **v. Bock u. Polach,** Gen. der Inf.; Chef des Gen.-Stabes: **v. Below,** Oberst. — 1. GInf.-Div. [Berlin]: **v. Kessel,** Gen.-Lt. u. Gen.-Adj. — 2. GInf.-Div. [Berlin]: **v. Bülow,** Gen.-Lt. — GKav.-Div. [Berlin]: **v. Winterfeld,** Gen.-Lt.

I. AKorps in Ostpreußen [Königsberg]: Gf **Finck v. Finckenstein,** Gen. der Inf.; Chef des Gen.-St.: Frhr **v. Lyncker,** Oberst. — 1. Div. [Königsberg]: Gf **zu Eulenburg,** Gen.-Lt. — 2. Div. [Insterburg]: **v. Alten,** Gen.-Lt. — 37. Div. [Allenstein]: **v. Bock u. Polach,** Gen.-Lt.

II. AKorps in Pommern u. Reg.-Bez. Bromberg [Stettin]: **v. Langenbeck,** Gen. der Kav.; Chef des Gen.-St.: **Bendemann,** Oberst. — 3 Div. [Stettin]: Kr **Heutsche! v. Gilgenheimb,** Gen.-Lt. — 4. Div. [Bromberg]: **Linde,** Gen.-Lt.

III. AKorps in Brandenburg [Berlin]: **v. Lignitz,** Gen. d. Inf.; Chef des Gen.-St.: **v. Pannewitz,** Oberstlt. — 5. Div. [Frankfurt a. d. O.]: **v. Dulitz,** Gen.-Lt. — 6. Div. [Brandenburg]: **v. Liebert,** Gen.-Lt.

IV. AKorps in der Prov. Sachsen (ausschl. Reg.-Bez. Erfurt), in den Hzgt. Anhalt und Sachsen-Altenburg [Magdeburg]: **v. Klitzing,** Gen. der Inf.; Chef des Gen.-St., beauftr.: **v. François,** Oberstlt. — 7. Div. [Magdeburg]: **v. Hugo,** Gen.-Lt. — 8. Div. [Halle a. S.]: **v. Prittwitz u. Gaffron,** Gen.-Lt.

V. AKorps in den Reg.-Bez. Posen und Liegnitz [Posen]: **v. Stülpnagel,** Gen. der Inf.; Chef des Gen.-St.: **v. Kurowski,** Oberstlt. — 9. Div. [Glogau]: **v. Eichhorn,** Gen.-Lt. — 10. Div. [Posen]: **v. Braunschweig,** Gen.-Lt.

VI. AKorps in den Reg.-Bez. Breslau u. Oppeln [Breslau]: Dr. **Bernhard** Erbpr. **von Sachsen-Meiningen,** Gen. der Inf.; Chef des Gen.-St.: **Roehl,** Oberst. — 11. Div. [Breslau]: **v. Stephani,** Gen.-Lt. — 12. Div. [Neiße]: **v. Woyrsch,** Gen.-Lt.

VII. AKorps in Westfalen, im Reg.-Bez. Düsseldorf und in den Fstt. Lippe [Münster]: Frhr **v. Bissing,** Gen.-Lt.; Chef des Gen.-St.: **Riemann,** Oberst. — 13. Div. [Münster]: **v. der Boeck,** Gen.-Lt.; in Vertr.: Baron **v. Ardenne,** Gen.-Major. — 14. Div. [Düsseldorf]: **v. Voigt,** Gen.-Lt.

VIII. AKorps in der Rheinprovinz, exkl. Reg.-Bez. Düsseldorf [Koblenz]: Friedrich Erbghzg **von Baden,** Gen. d. Inf.; Chef des Gen.-St.: **v. Oven,** Oberst. —

Digitized by Google

15. Div. [Köln]: **v. Stohrer**, Kgl. württ. Gen.-Lt.; in Vertr.: **v. Ploetz**, Gen.-Major. — 16. Div. [Trier]: Frhr **v. Schele**, Gen.-Lt.

IX. AKorps in der Prov. Schleswig-Holstein, dem Reg.-Bez. Stade, in beiden Mecklenburg und den Hansestädten [Altona]: **v. Massow**, Gen. d. Kav.; Chef des Gen.-St.: **v. Falkenhayn**, Oberst. — 17. Div. [Schwerin]: Frhr **von u. zu Egloffstein**, Gen.-Lt. — 18. Div. [Flensburg]: **v. Kuhlmay**, Gen.-Lt.

X. AKorps in der Prov. Hannover exkl. Reg.-Bez. Stade, im Ghzgt. Oldenburg u. im Hzgt. Braunschweig [Hannover]: **v. Stünzner**, Gen. der Kav.; Chef des Gen.-St.: Frhr **v. Soden**, Kgl. württ. Oberstlt. — 19. Div. [Hannover]: **v. Rosenberg-Gruszczynski**, Gen.-Lt. — 20. Div. [Hannover]: Gf **v. Moltke**, Gen.-Lt.

XI. AKorps in den Reg.-Bez. Cassel und Erfurt, dem Ghzgt. Sachsen, den Hzgt. Sachsen-Coburg u. Gotha und Sachsen-Meiningen und den Fstt. Waldeck, Reuß und Schwarzburg [Cassel]: **v. Wittich**, Gen. der Inf. und Gen.-Adj.; Chef des Gen.-St.: **Nieber**, Oberstlt. — 22. Div. [Cassel]: **v. Rabe**, Gen.-Lt. — 38. Div. [Erfurt]: **Behm**, Gen.-Lt.

XII. (1. Kgl. sächs.) AKorps in den Kr.-Hptmschaften Bautzen u. Dresden [Dresden]: M. Frhr **v. Hausen**, Gen. der Inf; Chef des Gen.-St.: A. **Westmann**, Oberstlt. — 23. Div. [Dresden]: **Friedrich August** Pr **von Sachsen**, Gen.-Lt. — 32. Div. [Dresden]: **Hingst**, Gen.-Lt.

XIII. (Kgl. württ.) AKorps [Stuttgart]: Frhr **v. Falkenhausen**, Kgl. preuß. Gen. der Inf.; Chef des Gen.-St.: **v. Unger**, Kgl. preuß. Oberst. — 26. Div. (1. Kgl. württ.) [Stuttgart]: **Albrecht** Hzg **von Württemberg**, Gen.-Lt. — 27. Div. (2. Kgl. württ.) [Ulm]: **v. Hiller**, Gen.-Lt.

XIV. AKorps im Ghzgt. Baden u. Reg.-Bez. Oberelsaß [Karlsruhe]: **v. Bülow**, Gen. der Kav. u. Gen.-Adj.; Chef des Gen.-St.: **v. Krosigk**, Oberstlt. — 28. Div. [Karlsruhe]: **v. Beneckendorff u. v. Hindenburg**, Gen.-Lt. — 29. Div. [Freiburg]: **v. Fallois**, Gen.-Lt. — 39. Div. [Colmar]: **Litzmann**, Gen.-Lt.

XV. AKorps im Reg.-Bez. Unterelsaß [Straßburg]: **Herwarth v. Bittenfeld**, Gen. der Inf.; Chef des Gen.-St.: **v. Bagenski**, Oberst. — 30. Div. [Straßburg]: **v. Moßner**, Gen.-Lt. — 31. Div. [Straßburg]: **v. Hugo**, Gen.-Lt.

XVI. AKorps in Lothringen [Metz]: Gf **v. Haeseler**, Gen.-Oberst; Chef des Gen.-St., beauftr.: **Tülff**, Oberstlt. — 33. Div. [Metz]: Frhr **v. Liechtenstern**, Gen.-Lt. — 34. Div. [Metz]: Pr. **Heinrich XIX. Reuß J. L.**, Gen.-Lt.

XVII. AKorps in Westpreußen [Danzig]: **v. Lentze**, Gen. d. Inf.; Chef des Gen.-St.: **Salzmann**, Oberstlt. — 35. Div. [Graudenz]: **Wallmüller**, Gen.-Lt. — 36. Div. [Danzig]: **Brunsich** Edler **v. Brun**, Gen.-Lt.

XVIII. AKorps im Reg.-Bez. Wiesbaden u. im Ghzgt. Hessen [Frankfurt a. M.]: **v. Lindequist**, Gen. der Inf. u. Gen.-Adj.; Chef des Gen.-St.: **Scholtz**, Oberst. — 21. Div. [Frankfurt a. M.]: **v. Deines**, Gen.-Lt. u. Gen.-Adj. — Großh. hess. (25.) Div. [Darmstadt]: **v. Verbandt**, Gen.-Lt.

XIX. (2. Kgl. sächs.) AKorps in den Kr.-Hptmschaften Leipzig u. Zwickau [Leipzig]: L. **v. Treitschke**, Gen. der Inf.; Chef des Gen.-St.: G. **Wermuth**, Oberstlt. — 24. Div. [Leipzig]: **v. Rabenhorst**, Gen.-Lt. — 40. Div. [Chemnitz]: A. Gf **Vitzthum v. Eckstädt**, Gen.-Lt.

I. Kgl. bayer. AKorps in OBayern, NBayern und Schwaben [München]: **Arnulf** Pr. **von Bayern**, Gen. der Inf.; Chef des Gen.-St.: Rr **v. Jlling**, Oberst. — 1. Div. [München]: Frhr **v. Könitz**, Gen.-Lt. — 2. Div. [Augsburg]: . . . .

II. Kgl. bayer. AKorps in der Pfalz u. in Franken [Würzburg]: E. Rr **v. Xylander**, Gen. der Kav.; Chef des Gen.-St.: O. **Schmidt**, Oberstlt. — 3. Div. [Landau]: L. Edler **v. Grauvogl**, Gen.-Lt. — 4. Div. [Würzburg]: . . . . .

III. Kgl. bayer. AKorps in OBayern u. NBayern, der OPfalz, Franken u. Schwaben [Nürnberg]: H. Rr **v. Xylander**, Gen. der Inf.; Chef des Gen.-St.: **Köppel**, Oberst. — 5. Div. [Nürnberg]: Rr **v. Haag**, Gen.-Lt. — 6. Div. [Regensburg]: Frhr **v. Horn**, Gen.-Lt.

Digitized by Google

Gen.-Inspektion der Kav. [Berlin]: **Edler v. d. Planitz,** Gen. der Kav. — Kav.-Inspektionen. 1. Insp. [Königsberg i. Pr.], beauftr.: **v. Kleist,** Gen.-Major; 2. Insp. [Stettin]: **v. Hennigs,** Gen.-Lt.; 3. Insp. [Münster i. W.], beauftr.: Baron **v. Ardenne,** Gen.-Major; 4. Insp. [Potsdam]: **Friedrich Leopold Pr. von Preußen,** Gen.-Lt.

Insp. der Feldart. [Berlin W, Nettelbeckstr. 12/13]: **v. Schmidt,** Gen.-Lt.

Gen.-Inspektion der Fußart. [Berlin W, Nettelbeckstr. 25]. Gen.-Insp.: Edler **v. d. Planitz,** Gen. der Art.; Chef des Stabes: **Lipinski,** Oberst. — 1. Insp. [Berlin]: Frhr **v. Reitzenstein,** Gen.-Lt. — 2. Insp. [Köln]: **Beß,** Gen.-Lt.

Gen.-Insp. des Ing.- u. Pionierkorps u. der Festungen [Berlin W, Kurfürstenstr. 63/69]. Chef: Frhr **v. der Goltz,** Gen. der Inf.; Chef des Stabes: **Mudra,** Oberst. — 1. Ing.-Insp. [Berlin]: . . . . , Gen.-Major. — 2. Ing.-Insp. [Berlin]: **Tauwel,** Gen.-Lt. — 3. Ing.-Insp. [Straßburg i. E.]: **Wagner,** Gen.-Lt. — 1. Pion.-Insp. [Berlin]: **Breitenbach,** Gen.-Major. — 2. Pion.-Insp. [Mainz]: **v. Keiser,** Gen.-Lt. — 3. Pion.-Insp. [Magdeburg]: **Geppert,** Oberst.

Reitendes Feldjägerkorps. Chef: **v. Werder,** Gen. der Inf. u. Gen.-Adj. weil. des Kaisers u. Königs Wilhelm I.

Inspektion der Jäger u. Schützen [Berlin]: **v. Arnim,** Gen.-Major, beauftr. mit der Führung des Kmdos des reit. Feldjäger-Korps.

Inspektion der Verkehrstruppen [Berlin]: **Rothe,** Gen.-Lt.

Gouvernements u. Kommandanturen. Altona: **v. Sluyterman-Langeweyde,** Gen.-Lt. — Berlin. Gouv.: **v. Hahnke** (s. oben); Kmdt: **v. Ende,** Gen.-Lt. — Bitsch: **Brunzlow,** Oberst. — Feste Boyen: **v. Lyncker,** Gen.-Major. — (Neu-)Breisach: **v. Rostken,** Oberst. — Breslau: **v. Trotha,** Gen.-Lt. — Cuxhaven, beauftr.: **Merten,** Freg.-Kpt. — Danzig: **v. Heydebreck,** Gen.-Lt. — Darmstadt: **v. Daum,** Gen.-Major. — Diedenhofen: **Muelenz,** Gen.-Major. — Dresden: Frhr **v. Stralenheim,** Kgl. sächs. Gen.-Major. — Frankfurt a. M.: **v. Stülpnagel,** Gen.-Lt. — Friedrichsort, beauftr.: **Lilie,** Freg.-Kpt. — Geestemünde, beauftr.: **Krieg,** Kpt. z. See. — Germersheim: Frhr **v. Feilitzsch,** Kgl. bayer. Gen.-Major. — Glatz: **v. Sommerfeld,** Oberst. — Glogau: **Protzen,** Oberst. — Graudenz: **v. Knobelsdorff,** Oberst. — Helgoland: **Hofmeier,** KAdm. — Ingolstadt. Gouv.: Rr **v. Landmann,** Kgl. bayer. Gen.-Lt.; Kmdt: **Ratzinger,** Kgl. bayer. Oberst. — Karlsruhe: **v. Broesigke,** Gen.-Lt. — Kiel: **v. Hoepfner,** Gen.-Major. — Koblenz und Ehrenbreitstein: Gf **v. Schlieffen,** Gen.-Lt. — Köln. Gouv.: **v. Hagenow,** Gen.-Lt.; Kmdt: **Scholl,** Oberstlt. — Königsberg: **v. Unruh,** Gen.-Lt. — Küstrin: **Augustin,** Gen.-Major. — Magdeburg: **v. Klingspor,** Gen.-Lt. — Mainz. Gouv.: Baron **v. Collas,** Gen. der Inf.; Kmdt: **v. Zastrow,** Gen.-Major. — Metz. Gouv.: **Stoetzer,** Gen.-Lt.; Kmdt: **v. Wedel,** Gen.-Lt. — München: Frhr **von u. zu der Tann-Rathsamhausen,** Kgl. bayer. Gen.-Lt. — Pillau: Frhr **v. Wangenheim,** Oberst. — Posen: **Hoyer v. Rotenheim,** Gen.-Lt. — Potsdam, beauftr.: **v. Moltke,** Gen.-Major u. Gen. à la suite S. M. — Schwerin: **v. Matthießen,** Oberst z. D. — Spandau: Frhr **v. Funck,** Gen.-Lt. — Straßburg. Gouv.: **v. Sick,** Kgl. württ. Gen. der Kav.; Kmdt: Frhr **v. Buddenbrock-Hettersdorf,** Gen.-Lt. — Stuttgart: **v. Reidhardt,** Kgl. württ. Gen.-Lt. — Swinemünde: **Höfer,** Oberst. — Thorn. Gouv.: **v. Amann,** Gen. der Inf.; Kmdt: **v. Loebell,** Oberst. — Ulm. Gouv.: **v. Brodowski,** Kgl. preuß. Gen. der Inf.; Kmdt: Frhr **v. Barth zu Harmating,** Kgl. bayer. Gen.-Major. — Wesel: **Weber,** Oberst. — Wilhelmshaven: der Chef der Marinestation der Nordsee.

Truppenübungsplätze: Alten-Grabow, Arys, Darmstadt, Döberitz, Elsenborn, Gruppe, Hagenau, Hammerstein, Jüterbog, Lamsdorf, Lockstedt, Münsingen, Munster, Neuhammer, Posen, Senne, Wesel. In Bayern: Hammelburg, Lechfeld. In Sachsen: Zeithain. — Fußartillerie-Schießplätze: Thorn, Wahn.

Marine.

Chef: S. Maj. der **Kaiser und König.** — Marinekabinett. Chef: Frhr **v. Senden-Bibran,** VAdm. u. Gen.-Adj.; Abt.-Vorst.: **v. Müller,** Kpt. z. See; Dezernent: **Hartog,** Kptlt.

Digitized by Google

Gen.-Inspektion der Marine [Kiel]: **v. Koester,** Adm.
Adm.-Stab der Marine [Berlin]. Chef: **v. Diederichs,** VAdm. — Abt.-Vorst.: **Schröder, Winkler,** Kpte z. See.
Marinestation der Ostsee [Kiel]. Chef: **v. Koester,** Adm. u. Gen.-Insp. der Marine; Chef des Stabes: Gf **v. Moltke,** Kpt. z. See. — I. Mar.-Insp., beauftr.: **v. Dresky,** Kpt. z. See. — I. Matr.-Div.: Ad. **Thiele,** Kpt. z. See. — I. Werft-Div., beauftr.: **Engel,** Freg.-Kpt.
Marinestation der Nordsee [Wilhelmshaven]. Chef: **Thomsen,** Adm.; Chef des Stabes: **Scheder,** Kpt. z. See. — II. Mar.-Insp.: **v. Frantzius,** KAdm. — II. Matr.-Div.: **Kindt,** Kpt. z. See. — II. Werft-Div: **Gildemeister,** Kpt. z. See.
Inspektion des Bildungswesens der Mar. [Kiel]: **v. Arnim,** VAdm. — Marineakad. Dir.: Frhr **v. Maltzahn,** KAdm. — Marineschule. Dir.: **Ehrlich,** Kpt. z. See. — Schiffsjungendiv. Friedrichsort, beauftr: **Ehrlich,** Kpt. z. See.
Insp. der Mar.-Art. [Wilhelmshaven]: **Galster,** KAdm. — Matr.-Art.-Abteilungen. I. [Friedrichsort]: **Lilie,** Freg.-Kpt. — II. [Wilhelmshaven]: **Kutter,** Korv.-Kpt. — III. [Lehe]: **Henkel,** Korv.-Kpt. — IV. [Curhaven]: **Merten,** Freg.-Kpt.
Insp. des Torpedowesens [Kiel], beauftr: **Fritze,** KAdm.
Insp. der Mar.-Inf. [Kiel]: **v. Höpfner,** Gen.-Major.
Kmdturen in Kiel, Friedrichsort, Wilhelmshaven, Geestemünde(-Lehe), Curhaven und Helgoland (s. oben).
I. Geschwader [Kaiser Wilhelm der Große, bzw. Kaiser Friedrich III.]: **Heinrich** Pr. **von Preußen,** Adm.; Chef des Stabes: **Borckenhagen,** Kpt. z See. — 2. Adm. des I. Geschw. [Kurfürst Friedrich Wilhelm]: **v. Prittwitz u. Gaffron,** KAdm.
Kreuzergeschwader [Fürst Bismarck, z Z Hertha]: **Bendemann,** VAdm.; Chef des Stabes: **Bachmann,** Korv.-Kpt.; 2. Admiral [Hansa]: **v. Ahlefeld,** KAdm.

Deutsche Schutzgebiete.

Deutsch-Ostafrika. Gouv. [Dar-es-Salâm]: Gf **v. Götzen,** Major u. Kmdr der Schutztruppe. — Stabsoff. bei der Schutztruppe, beauftr.: Frhr **v. Schleinitz,** Hptm. — Fin. u. Zollangel., beauftr.: **Weiß.** — Med.- u. Veterinärangel.: Dr. **Steuber,** OStabsarzt 1. Kl. — Flottille: **Chrapkowski,** Mar.-Ing. — Bauverw.: **Gurlitt,** Baudir. — Eisenbahnbauverw.: **Todsen,** Reg.-Baum. — Ldeskultur u. -Vermessung: Dr. **Stuhlmann,** Reg.-Rat. — Personal-, Kirchen- u. Schulangel.: Dr. **Heinke,** Ass. — ORichter, beauftr.: **Zieler,** Amtsrichter; Bez.-Richter: **Wortisch, Knake.** — Bez.-Amtmänner: **Meyer, Zache, v. Rode, v. Winterfeld,** Dr. **Spalding,** Dr. **Neuhaus, Teichmann, Lambrecht, Ewerbeck.**
Deutsch-Südwestafrika. Gouv. [Windhoek]: **Leutwein,** Oberst u. Kmdr der Schutztruppe, mit den Befugn. eines Konsuls f. d. brit. Gebiet der Walfischbai; stellvertr. Kmdr der Schutztruppe: **v. Estorff,** Major; stellvertr. 1. Referent: **Tecklenburg,** Ldrichter; Bezirksrichter: **Burchardt,** Ger.-Ass.; Bez.-Amtmänner in Keetmanshoop: **Hansen,** Ger.-Ass.; Windhoek: **Duft,** Bergrat; Gibeon: **v. Burgsdorff;** Outjo: **Kliefoth,** Hptm.; Omaruru: **v. Erckert,** OLt.; Swakopmund: **Hanemann,** Amtsrichter. — Vorst. der Bergbehörde: **Duft,** Bergrat. — Vermess.-Wes.: **Goergens.** — Chefarzt der Schutztruppe: Dr. **Luebbert,** OStabsarzt.
Kamerun. Gouv. [Buea]: J. **v. Puttkamer,** mit den Befugnissen eines GK. für die unter fremder Hoheit stehenden Küstengebiete am Golf von Guinea und für das Gebiet des unabhängigen Kongostaates. — Kmdr der Schutztr.: **Pavel,** Oberstlt. — Referent, beauftr.: **v. Brauchitsch,** Hptm. — Bez.-Ämter. Edea: **Buthut,** Lt.; Kamerun, beauftr.: **v. Brauchitsch,** Hptm.; Kribi, beauftr.: **Dorbritz,** Ass.; Viktoria: **Boeder.** — Richter: **Diehl,** Ass. — Arzt [Duala]: Prof. Dr. A. **Plehn;** [Viktoria]: Dr. **Hofft.** — Stationen. Chefs: Frhr **v. Stein,** OLt.; **Schmidt, Kramsta,** Lte; **Leuschner, Romberg, v. Kotze.** — Leiter des bot. Gartens in Viktoria: Dr. **Preuß.** — Arbeiterkommissar: **v. Krosigk.** — Zur Dispos. des Gouv.: **Plehn,** Reg.-Rat; Frhr **v. Schenk zu Schweinsberg.**
Togo. Gouv. [Lome]: **Köhler,** mit den Befugnissen eines Konsuls für die afrikanischen Küstengebiete von der engl. Kolonie Sierra Leone bis einschl. des engl.

Digitized by Google

Niger-Küsten-Geb.; Stellvertr.: **Horn**, ORichter; Kanzler: . . . .; Ärzte: Dr. **Beyer**, Dr. **Krueger**, Dr. **Schilling**. — Führer der Polizeitruppe: **v. Doering**, Hptm.; Stellvertr.: **Rieck**, Lt. — Bez.-Amt Lome, beauftr.: **Graef**, Ass.; Kl. Popo: Gf **Zech**. — Stationen. Leiter: Dr. **Gruner**; Dr. med. **Kersting**; **Thierry**, OLt; **Mellin**, Lt.; **Schmidt**, **Smend**, Lt.; **Mischlich**.

Marschall-, Brown- und Providence-Inseln. Ldeshptm. [Jaluit]: **Brandeis**; Arzt: Dr. **Schnee**.

Deutsch-Neu-Guinea. Gouv. [Herbertshöhe auf der Gazelle-Halbinsel]: R. **v. Bennigsen**, beurl.; Vertr.: Dr. **Hahl**. — Bez.-Amtmänner u. Bez.-Richter für den Bismarck-Archipel [Herbertshöhe]: **Stuckhardt**, Ass.; für Kaiser Wilhelms-Land [Friedrich Wilhelms-Hafen auf Kaiser Wilhelms-Land]: **Boether**, Ass. — Stationschef in Neu-Mecklenburg: **Boluminski**.

Karolinen-, Palau- u. Marianen-Inseln. Ostkarolinen. VGouv. [Ponape], beauftr.: **Berg**; Arzt [Ponape]: Dr. **Girschner**; Westkarolinen. Bez.-Amtmann [Yap]: **Senfft**; Marianen. Bez.-Amtmann [Saipan]: **Fritz**, Ass.

Samoa. Gouv. [Apia]: Dr. **Solf**, mit Wahrnehmung konsularischer Befugnisse beauftragt; Vertr.: Dr. **Schnee**, Ass.; Referent u. Richter, beauftr.: Dr. **Schultz**, Ass. — Kath. Bischof: Msgr **Broyer**, apost. Vikar von Samoa.

Kiautschou [Tsingtau]. Gouv.: **Truppel**, Kpt. z. See. — Zivilverw., beauftr.: Dr. **Schrameyer**. — ORichter: **Wilke**.

Diplomatisches Korps in Berlin und Konsularbeamte.

(Die bei den Einzelstaaten des Deutschen Reichs beglaubigten Gesandten und die Konsuln deutscher Einzelstaaten innerhalb des Reichs s. unter den Einzelstaaten.)

*Amerika, V. St. Botsch. [Unter d. Linden 68]: Andrew D. **White**, 12./6. 1897[1]); 1. Botsch.-Sekr.: J. B. **Jackson**; 2. Sekr.: H. Percival **Dodge**; 3. Sekr.: S. **Morrill**; Mar.-Att.: W. H. **Beehler**, Commander (= Korv.-Kpt.); Mil.-Att.: J. B. **Kerr**, Oberstlt. — Konsuln in Aachen: F. M. **Brundage**, 97. — Annaberg: J. F. **Winter**, 98, u. 1 V.- u. Dep.-K. — Barmen: M. **Bouchsein**, 97, u. 1 V.- u. Dep.-K. — Berlin: F. H. **Mason**, GK., 99; D. B. **Mason**, V.- u. Dep.-GK., 99; F. **v. Versen**, Dep.-GK. — Braunschweig: T. J. **Albert**, 97, u. 1 V.- u. Dep.-K. — Bremen: H. W. **Diederich**, 00, u. 1 V.- u. Dep.-K. — Breslau: E. A. **Man**, 01, 1 VK.: N. **Alexander**, 98, u. 1 V.- u. Dep.-K. — Chemnitz: J. F. **Monaghan**, 00, u. 1 VK.: F. **Dietzman**, 00. — Coburg: Oliver J. D. **Hughes**, 98, GK., 01; E **Gumpert**, V.- u. Dep.-K., 01. — Dresden: C. L. **Cole**, GK., 97; A. C. **Johnson**, VGK., 98, u. 1 Dep.-GK. — Düsseldorf: P. **Lieber**, 99, u. 1 V.- u. Dep.-K. — Frankfurt a. M.: R. **Günther**, GK., 98; G. H. **Murphy**, V.- u. Dep.-GK., 00; S. W. **Hanauer**, Dep.-GK. — Freiburg i. B.: E. T. **Liefeld**, 98, u. 1 V.- u. Dep.-K. — Glauchau: E. A. **Creevey**, 01, u. 1 V.- u. Dep.-K. — Hamburg: Dr. H. V. **Pitcairn**, 97, 1 V.- u. Dep.-K. u. 1 Dep.-K. — Hannover: Jay **White**, 99, u. 1 V.- u. Dep.-K. — Kehl: C. K. **Bolles**, 01, u. 1 V.- u. Dep.-K. — Köln: C. E. **Barnes**, 00, u. 1 V.- u. Dep.-K. — Krefeld: T. R. **Wallace**, 01. — Leipzig: B. H. **Warner** jun., 97, 1 V.- u. Dep.-K. u. 1 Dep.-K. — Magdeburg: M. J. **Baehr**, 00, u. 1 VK.: R. **Weichsel**, 00. — Mainz: W. **Schumann**, 97, u. 1 V.- u. Dep.-K. — Mannheim: H. W. **Harris**, 00. — München: J. H. **Worman**, 99, 1 V.- u. Dep.-K. u. 1 Dep.-K. — Nürnberg: G. E. **Baldwin**, 01, 1 VK.: S. **Dünkelsbühler**, 84, u. 1 Dep.-K. — Plauen: T. W. **Peters**, 96. — Solingen: J. J. **Langer**, 01, u. 1 VK. — Stettin: J. E. **Kehl**, 97, u. 1 V.- u. Dep.-K. — Stuttgart: E. H. **Ozmun**, 97 u. 1 V.- u. Dep.-K. — Weimar: T. E. **Moore**, 99, u. 1 V.- u. Dep.-K. — Zittau: F. B. **Geßner**, 01, u. 1 V.- u. Dep.-K. — Agenten in Augsburg, Bamberg (2), Brake u. Nordenhamm, Bremerhaven u. Geestemünde, Cassel, Cuxhaven u. Ritzebüttel, Danzig, Ebenstock, Essen, Gera, Kiel, Königsberg i. Pr., Langenschwalbach, Lübeck, Mark-

[1]) Das Datum hinter dem Namen ist das der Beglaubigung.

Digitized by Google

neukirchen, Neustadt a./H., Sonneberg, Sorau, Swinemünde, Wiesbaden. — Kolonien. Apia: L. W. **Osborn**, GK., 97, u. 1 VGK.: W. **Blacklock**, 97. — Deutsch-Ostafrika: C. N. E. **Eliot**, GK., 01.

*Argentinische Republik. A. o. G. u. b. M. [Hindersinstr. 4]: Lucio V. **Mansilla**, 26./4. 99, Div.-Gen.; 1. Leg.-Sekr.: V. M. **Fonseca**; 2. Sekr.: Mario **Seeber**; Mil.-Att.: Ramon **Jones**, Oberstlt.; Mar.-Att.: Jul. **Irizar**, Lt. z. See. — Konsuln in Altona: T. **Gayen** jun., 85. — Barmen: P. **Schuchard**, 97. — Berlin: H. **Wallich**, 87. — Bonn (Poppelsdorf): L. **Wessel**, 91. — Braunschweig: Chr. **Sommer**, 93. — Bremen: H. A. **Clausen**, 82. — Cassel: L. **Luckhardt**, 86. — Dresden: Th. **Menz**, 87. — Frankfurt a. M.: H. **Hobrecht**, 93. — Hamburg: Dr. J. F. **Lopez**, GK., 91, u. 1 VK.: F. **Scheil**, 98. — Hannover: F. **Brunkhorst**, 95. — Karlsruhe: S. **Niebuhr**, 88. — Köln: L. **Osterrieth**, 83. — Leipzig: H. L. **Offermann**, 80. — Lübeck: R. **Michelsen**, 92. — Magdeburg: M. **Marquardt**, 01. — Mannheim: K. **Bürck**, 91. — München: Dr. E. **Wolff**, 96 — Nürnberg: J. **Friedmann**, 06. — Wiesbaden: R. **Lynen**, 92. — VK. in Dessau (H. **Haesloop**, 01), Köthen.

*Belgien. A. o. G. u. b. M. [Roonstr. 12]: Baron **Greindl**, 14./5. 88; Leg.-Rat: L. Gf **v. Urfel**; Leg.-Sekr. 1. Kl.: G. **della Faille de Leverghem**, A. Pr. **de Ligne**; 2. Kl.: E. **de Prelle de la Nieppe**. — Konsuln in Aachen: E. **Piedboeuf**. — Berlin: G. **Goldberger**, GK. — Brake: K. **Groß**. — Bremen: Aug. **Weyhausen**, EGK., 99. — Bremerhaven: C. H. J. **Garrelts**. — Breslau: E. **Bauer**. — Danzig: E. **Patzig**. — Düsseldorf: G. **Pastor** u. 1 VK.: A. **Richard**. — Emden: K. **Valk**. — Frankfurt a. M.: C. **Behrends-Schmidt**. — Gelsenkirchen: E. **Tomson**, 00. — Hamburg: E. L. **Behrens**, GK., 83, u. 1 VK.: C. H. **Katterfeldt**, 01. — Hannover: G. **Houget**. — Karlsruhe: Ad. **Schmieder**, 96. — Kiel: A. **Seibel**. — Köln: F. J. **Cartuyvels**, GK., 87; J. H. **Stein**, 01. — Königsberg: E. C. **Hay**. — Leipzig: R. J. **Derham**, GK., 00. — Lübeck: J. **Rehder**. — Mainz: C. **Lauteren**, GKomm.-Rat. — Mannheim: K. **Haas**, 96, Komm.-Rat. — Memel: J. E. **Gerlach**. — München: L. **Steub**, EGK., 01. — Nürnberg: S. **Neumark**, GK., 86. — Rostock: J. H. **Weber**. — Stettin: Th. **Lieckfeld**, 99. — Stralsund: O. **Israel**. — Stuttgart: J. **v. Federer**, GK., 88. — Trier: W. **Rautenstrauch**, 00. — 1 Ag. in Grünberg.

Bolivia. A. o. G. u. b. M., 5./10. 98, s. Frankreich, Dipl. Korps. — Konsuln in Berlin: M. R. **Seifert**. — Bremen: C. H. **Dreier**. — Dresden: O. H. **Flößner**, 98. — Hamburg: . . . . . — München: J. **Kirchhöfer**. — Stuttgart: G. **Bubeck**.

*Brasilien. A. o. G. u. b. M. [Zietenstraße 25]: Baron **Rio Branco**, 28./5. 01; 1. Leg.-Sekr.: João Fausto **de Aguiar**. — Konsuln in Berlin: M. **Herrmann**, 99, u. 1 VK.: J. K. **Heins**, 00; beauftr.: P. T. **Fritz**. — Bremen: . . . .; 1 VK.: Dr. J. M. **de Moraes Barros**, 99, u. 1 Ag. — Hamburg: J. **Vieira da Silva**, GK., 01, u. 1 VK.: F. E. **de Abreu**, 01. — VK. in Brake (J. T. **Müller**), Breslau (T. **Scherlich**, 01), Cuxhaven (J. H. **Dieck**, 00), Dresden (E. G. **Spann**, 99), Elberfeld (E. **Schmidt**), Frankfurt a. M. (H. **Mappes** u. 1 Ag.), Karlsruhe (L. K. A. **Schwindt**, 94), Kiel (H. **Diederichsen** u. 1 HAg.), Königsberg (L. **Lager**), Lübeck (K. **Scharff**), Mainz (B. L. **Felmer**), München (M. **Bullinger**, Komm.-Rat), Stettin (R. **Abel**), Stuttgart (L. **Hermanny** u. 1 Ag.), Wiesbaden (. . . .).

*Chile. A. o. G. u. b. M. [Roonstr. 3]: Ramon **Subercaseaux**, 26./8. 97; 1. Leg.-Sekr.: Victor Man. **Prieto**; 2. Sekr.: M. **Rios Gonzalez**; Att.: A. **Lyon**; Mil.-Att.: . . . . — Konsuln in Berlin: H. **Schmidt** u. 1 VK.: E. **Münchmeyer**. — Dresden: F. W. **Müller-Aue**. — Frankfurt a. M.: M. **Budge**. — Hamburg: P. **Pinelma Besa**, GK., 00, u. 1 VK.: J. H. G. **Burmeister**. — Hannover: H. **Brunswig**. — Köln: R. **Lühdorff**. — Leipzig: K. **Strathmann**. — München: H. **Röckl**, 00. — Nürnberg: R. **Birkner**. — Stettin: K. **Boden**. — Stuttgart: C. **Krauß**. — Wiesbaden: A. **Böhl**, 99.

Digitized by Google

*China. A. o. G. u. b. M. [In den Zelten 14]: **Yin-tschang**, . ./12. 01, Gen.-Lt.; Leg.-Sekr u. Dolm.: Dr. **C. T. Kreyer**, Leg.-Rat; **Kinginthai**, Fantai; **Lou Pao Tschang**, Präfekt.

*Dänemark. A. o. G. u. b. M. [Alsenstr. 4]: C. R. E. **v. Bind**, 2./6. 84 u. 11./4. 88, Khr; Leg.-Sekr.: C. Gf **v. Moltke**, Plt. — Konsuln in Berlin: E. **v. Mendelssohn-Bartholdy**, GK., 92, GKomm.-Rat. — Bremen: E. **Dubbers**, GK., 92. — Breslau: E. **Ziekursch**, 99. — Danzig: A. **Jorck**, 82, u. 1 VK.: P. **Möller**, 92. — Geestemünde: s. Bremen. — Hamburg: V. H. O. **Weimann**, VK. u. GKV., 01, u. 1 VK.: F. V. **Greibe**, 00. — Königsberg: R. **Gädeke**, GK., 92. — Leer: Herm. **Brouer** jun., 97. — Leipzig: F. **Jay**, 01. — Lübeck: C. H. **Petit**, GK., 92. — Mannheim: David **Simon**, 98. — Memel: H. S. **Skougaard**, 91. — München: J. **Neuburger**, 97. — Rostock: W. **Scheel**, 86, GKomm.-Rat, u. 1 VK.: W. S. **Scheel**. — Stettin: J. F. T. H. **Schröder**, 98, u. 1 VK.: K. **Freise**. — VK. in Anklam (C. T. **Mehlhorn**), Brake (J. C. **Kunst**), Bremerhaven (. . . .), Curhaven (A. H. **Kullberg**), Demmin (M. **Cohnheim**), Dresden (H. **Mende**, 99), Elbing (**Friers**, 98), Greifswald (**Spruth**), Harburg (M. **Brinckmann**, 01), Helgoland (. . . .), Kolberg (K. F. **Hackbarth**), Leba (. . . .), Nürnberg (B. **Lang**), Pillau (K. M. **Rentel**, 99), Rügenwalde (P. **John**, 01), Stolpmünde (G. A. R. **Schaldach**, 00), Stralsund (G. **Koch**), Swinemünde (A. **Ernst**), Wismar (A. **Cordua**), Wolgast (H. F. E. **Firnhaber**).

*Dominikanische Republik. A. o. G. u. b. M. [Eichhornstr. 6]: J. W. **Kück**, 7./9. 82; Leg.-Sekr: H. Frhr **v. Richthofen**, R. **Kück**. — Konsuln in Altona: H. Frhr **v. Richthofen**, 99. — Berlin: der Ges. GK.; S. **Segall**, 99. — Bremen: J. M. **Smidt**. — Dresden: H. B. **Graefse**. — Frankfurt a. M.: . . . . — Hamburg: Ed. **Soler**, GK., 00. — Hannover: R. **Dempwolff**. — Leipzig: . . . . .

*Ecuador. A. o. G. u. b. M.: . . . . — Konsuln in Berlin: Dr. W. **Schultze**, GK., 98. — Bremen: . . . . — Breslau: . . . . — Dortmund-Hannover: B. V. **Greve**, GK., 98. — Dresden: K. **Lindemann**, GK., 97. — Frankfurt a. M.: . . . . — Gera: H. **Weber**, GK., 98, Komm.-Rat. — Hamburg: P. **Concha**, GK.; A. H. **Ruete**, 01, u. 1 VK.: M. **Lehfeld**, 01. — Karlsruhe: K. **Model**, 88. — Köln: J. **Arnolds**, GK., 98. — Mannheim: K. **Haas**, GK., 98, Komm.-Rat. — Stettin: F. **Pitzschky**, 98. — Stuttgart: H. **Sick**, GK., 98.

*Frankreich. Botsch. [NW, 5 Pariser Pl.]: E. Marquis **de Noailles**, 10./6. 96; Botsch.-Rat: **Prinet**; Sekr. 2. Kl.: J. **Romieu**; Sekr. 3. Kl.: **de Seynes de Maysonade de Larlenque**, M. **Fouchet**; Att.: **Homberg**, Vicomte de **Chambrun**, P. **d'Amboix de Larbont**; Mil.-Att.: **Taillard Rancilhac de Chazelles**, Esk.-Chef der Art.; Mar.-Att.: L. H. **Jousselin**, Freg.-Kpt.; Handels-Att.: **Monod**; Kanzleichef: H. **Bourgeois**, EK. — Konsuln in Berlin: die Botsch. — Bremen: E. **Boeufvé**, 00. — Breslau: R. **Pilet**, 01. — Danzig: L. **Duplessis**, 98. — Düsseldorf: E. E. **Pingaud**, GK., 01. — Frankfurt a. M.: Baron **de Bellissen-Bénac**, 98, GK. — Hamburg: E. **Cor**, GK., u. 1 VK.: **Robin**, EK., 00. — Leipzig: Marquis **d'Héricourt**, GK. — Mannheim: J. R. E. **de Chappedelaine**, 94. — Nürnberg: P. J. E. **Le Coslé**, VK., 99. — Stuttgart: J. **Lefaivre** u. 1 VK.: **Pallu de la Barrière**, 01. — Ag. in Bremerhaven, Chemnitz, Elberfeld (**Doering**, K.), Köln (**Brandt-Hellmers**, EK., Komm.-Rat), Königsberg, Lübeck, Memel, Rostock (Dr **Robert**), Stettin (H. **Wächter**, VK.), Wyk auf Föhr.

*Griechenland. A. o. G. u. b. M. [Rankestr. 1]: C. R. **Rangabé**, 10./8. 95; 1. Leg.-Sekr.: G. **Caradja**. — Konsuln in Berlin: R. **Adelsfen**, GK., 98. — Bremen: C. S. **Marwede**, 93. — Breslau: C. H. **Meyer**, 99. — Darmstadt: der GK. in Frankfurt a. M. — Dresden: H. B. **Graefse**, 96. — Frankfurt a. M.: Emil **Kopp**, GK., 99. — Hamburg: J. **Kothe**, GK., 94. — Karlsruhe: J. **Tunna**, GK., 83. — Köln: A. Frhr **v. der Heydt**, GK., 00. — Königsberg: J. **Dick**. — Leipzig: Ph. P. **Raoum**, 72. — Mannheim: J. F. **Menzer**, 82. — München: W. Frhr **v. Pechmann**, GK., 99. — Nürnberg: A. C.

Digitized by Google

Dihlmann 99. — Stettin: L. D. **Manasse** 99. — **Stuttgart**: A. **Rueff**, GK., 95. — Würzburg: Fr. K. **Ott**, 92.

*Großbritannien. Botschafter [W, Wilhelmstr. 70]: Rt Hon. Sir Fr. C. **Lascelles**, 9./12. 95 u. 9./4. 01; Botsch.-Sekr.: G. W. **Buchanan**; 2 Sekr.: Hon. L. **Carnegie**, Hon. R. M. D. **Acton**; 3. Sekr.: G. D. **Grahame**; Att.: Hon. R. **Collier**; Hon.-Att.: P. **de Bathe**; Mil.-Att.: W. Hely-Hutchinson **Waters**, Oberst; Mar.-Att.: A. W. **Ewart**, Korv.-Kpt; Handels-Att.: W. S. **Harris-Gastrell**. — Konsuln in Berlin: Dr. P **Schwabach**, GK., 98. — Breslau: H. **Humbert**, 00. — Danzig: H. Th. Carew **Hunt**, 00, u. 1 VK.: E. A. **Grandt**. — Dresden: H. G. F. **Palmié** u. 1 VK.: H. J. **Stanley**. — Düsseldorf: Th. R. **Mulvany**, GK., 99, u. 1 VK.: F. W. **Lucan**. — Frankfurt a. M.: F. **Oppenheimer**, GK., 00, u. 1 VK.: C. W. **Schwarz**. — Hamburg: Sir W. **Ward**, GK., 97, u. 2 VK.: G. A. **Pogson**, W. R. K. **Gandell**, 99. — Köln: C. A. **Riessen**, 99. — Leipzig: C. K. B. Frhr **v. Tauchnitz**, GK., 95, u. 1 VK.: Dr. C. **Otto**, 99. — Mannheim: P. **Ladenburg**, 99. — München: J. **Krapp**, 99. — Stettin: R. **Bernal**, 98, u. 1 VK.: J. **Stevenson**. — Stuttgart: F. **Rose**, 99, u. 1 VK.: B. **Ehrenbacher**, 01. — VK. in Brake (C. **Groß**), Bremen (R. **Boyes**), Bremerhaven (H. G. **Gurney**, 00), Curhaven (J. G. F. **Starke**), Emden (Dr. K. **Zorn**, 01), Flensburg (T. **Hollesen**), Hannover (C. C. **Stevenson**, 00), Harburg (K. **Renck**), Husum (C. **Christiansen**), Kiel (A. L. A. **Sartori**), Königsberg (E. C. **Hay**), Lübeck (H. L. **Behnke**), Memel (H. **Pietsch**), Nürnberg (S. **Ehrenbacher**, 01), Papenburg (C. **Bruns**), Pillau (R. **Liedtke**), Rostock (H. **Ohlerich**, 99), Swinemünde (E. **Rose**), Tönning (C. **Becker**), Wismar (H. **Podeus**). — Kolonien. Kamerun: der Kommiss. des Niger-Protektorats. — Ostafrika: der brit. GK. in Sansibar; VK. in Apia (T. **Trood**, 00), Dar-es-Salâm (H. C. **Dundas**, 97).

*Guatemala. A. o. G. u. b. M., 3./8. 91: s. Frankreich, Dipl. K. — Konsuln in Berlin: G. **Abel**, 00. — Bremen: W. **Kuhsiek**. — Breslau: S. **Grünfeld**, 99. — Dresden: R. W. **Klippgen**. — Frankfurt a. M.: Jos. **Kopp**, 99. — Hamburg: J. G. **Granados**, GK., 94, Div.-Gen.; F. **Kugelmann**, 01. — Leipzig: H. P. **Ernst**, 01. — Mainz: J. **Sichel**. — Stettin: C. A. **René**, 01.

*Haïti. A. o. G. u. b. M. [Rankestr. 25]: Dalbémar **Jean Joseph**, 13./10. 99; Leg.-Sekr.: **Price Mars**; Att.: Nord **Jean Joseph**. — Konsuln in Berlin: M. H. **Burchardt**, GK., 00. — Bremen: J. C. **Banck**. — Breslau: . . . . — Hamburg: W. J. E. **Nolting**, 00. — Köln: F. **Wetz**, 01. — Stettin: **Welminth**, 01. — Stuttgart: P. **Keitel**.

*Honduras. GTr. [London]: **Kattengell**, 29./10. 70. — Konsuln in Berlin: O. **Schiffmann**, GK., 00, u. 1 VK.: F. **Glaser**, GKommissionsrat. — Bremen: F. L. **Michaelis**. — Dresden: J. C. **Bahlke**. — Hamburg: J. M. **Aguirre** u. 1 VK.: M. E. **Zimmermann**. — Hannover: F. **Hohlt**, 00. — Stettin: A. **Siedler**, 00.

*Italien. Botsch. [Wilhelmstr. 66]: C. Gf **Lanza di Busca**, 27./8. 92, Gen.-Lt. u. Sen.; Botsch.-Rat: G. Marquis **Imperiali di Francavilla**; Sekr.: A. **Mattioli Pasqualini**, L. **Orsini Baroni**; Att.: Marquis L. **Negrotto Cambiaso**; Mil.-Att.: A. **Gastaldello**, Oberstlt. u. Flügeladj.; Mar.-Att.: . . . .; Kanzl.: C. **Cicero**. — Konsuln in Berlin: H. **Keibel**, GK., 97, u. 1 VK.: J. **Rossi**, Prof. — Breslau: L. **Molinari**, GKomm.-Rat. — Dresden: G. W. **Arnstädt** u. 1 VK.: W. Baron **v. Locella**. — Frankfurt a. M.: B. Gf **Lambertenghi**, GK., 01, u. 1 VK.: K. W. **v. Neufville**. — Hamburg: Dr. M. **Pinto**, GK., u. 1 VK.: W. **v. Malchin**. — Kiel: R. **Lehment**. — Köln: E. Frhr **v. Oppenheim**, GK., 97. — Königsberg: A. **Preuß**, GK., 01. — Leipzig: F. W. M. **Krause** u. 1 VK.: J. G. **Klug**. — Mannheim: O. **Bornhausen**, GK., 99. — München: R. A. Pr **v. Oldenbourg**, GK., u. 2 VK.: Dr. P. **Mondini**, Dr. G. **Pezzani**, 01. — Nürnberg: Th. **Schilling**. — Saarbrücken: P. **Röchling**, 01. — Stettin: M. **Metzler** u. 1 VK.: G. A. **Karow**. — Stuttgart: J. **v. Federer**, GK., u. 1 VK.: G. **Cattaneo**. — Ag in Altona, Bremen, Bremerhaven, Curhaven, Danzig, Flensburg, Lübeck (G. G. **Eschenburg**, K.),

Digitized by Google

Ludwigshafen, Memel, Pillau, Swinemünde, Wyk auf Föhr. — Kolonien: Ostafrika: der ital. GK. in Sansibar.

*Japan. A. o. G. u. b. M. [Kronpr.-Ufer 30]: **Inouye** Katsunoske, 25./5. 98; Leg.-Sekr. 1. Kl.: **Nabeshima** K.; 3. Kl.: Dr. **Midzuno** Kokichi; Mil.-Att.: **Matsukawa** Toshitane, Oberstlt.; Mar.-Att.: **Tsuda** S., Kpt. z. See. — Konsuln in Berlin: Karl **Wolffson**. — Bremen: M. **Rößler**, 99. — Hamburg: . . . .

*Kolumbien. A. o. G. u. b. M. [. . . .]: . . . . — Konsuln in Berlin: Siegfr. **Sachs**, 01. — Bremen: M. **Wessels** u. 1 VK.: L. **Gieseken**. — Dresden: O. **Harlan**. — Elberfeld: . . . . — Frankfurt a. M.: A. **Baer-Goldschmidt**. — Hamburg: Dr. G. **Michelsen**, 01, GK. — Karlsruhe: K. **Model**, 88. — Leipzig: E. V. **Sperling**. — Ludwigshafen a. Rh.: P. **Heckel**. — Stettin: E. **Helfft**, EK.

Kongostaat. Konsul in Hamburg: . . . .

*Korea. A. o. G. u. b. M.: **Min** Chöl Hun, 30./8. 01; Leg.-Sekr.: **Min** Sang Hyen; **Hong** Hiun Sik. — Konsul in Hamburg: H. C. Eduard **Meyer**, 86.

*Kostarika. A. o. G. u. b. M.: M. M. **de Peralta**, 13./6. 89; Leg.-Sekr.: R. **Fernandez** G. — Konsuln in Berlin: F. **Borchardt**, GK. — Bremen: F. L. **Michaelis**. — Dresden: A. **Rönisch**. — Frankfurt a. M.: J. **Kopp**. — Hamburg: O. J. **Hübbe**, GK.; J. A. L. H. F. **Riebow**. — Hannover: M. **Jaffé**. — Leipzig: A. L. **Kalischer**. — Mannheim: H. **Marr**, 87.

*Liberia. Konsuln in Hamburg: C. G. P. **Goedelt**, GK., 00.

Luxemburg. GTr.: Gf **de Villers**, 9./12. 89, Khr.

*Mexiko. A. o. G. u. b. M. [Friedrich-Wilhelmstr. 3]: P. Rincón **Gallardo**, 31./5. 00, Gen. (abw.); GTr. der 1. Leg.-Sekr.: Mig. **Covarrubias**; 3. Sekr.: M. **Alemán y Chavero**. — Konsuln in Berlin: J. **Samelson** u. 1 VK.: P. **Lachmann**, 00. — Bremen: F. L. **Michaelis**. — Danzig: H. **Brandt** u. 1 VK.: A. **Wendt**, 01. — Dresden: H. C. F. **Stalling** u. 1 VK.: F. **Müller**. — Düsseldorf: J. **Albert**, 98, u. 1 VK.: K. **Barbach**, 00. — Frankfurt a. M.: K. **Herzberg**. — Hamburg: O. M. **Vélez**, GK. — Hannover: K. **Solling**, 99. — Karlsruhe: M. **Diener**, 92. — Leipzig: . . . . — Mainz: F. **Feldheim**. — Mannheim: K. D. **Leoni**, 94, u. 1 VK.: E. **Leoni**, 01. — München: Dr. jur. R. **Schultz**. — Stuttgart: R. **Groß**. — VK. in Wiesbaden (. . . .).

*Niederlande. A. o. G. u. b. M. [Voßstr. 16]: Dr. Jkhr D. A. W. **van Tets van Goudriaan**, 11./4. 94; Leg.-Rat: Jkhr A. **van Citters**; Att.: Jkhr C. G. W. F. **van Bredenburgh**, R. A. W. J. J. **Cremers**; Kanzl.: Dr. P. A. **Jansma van der Ploeg**. — Konsuln in Aachen: Jkhr M. W. O. **v. Pelser-Berensberg**, 00. — Berlin: A. **George**, GK., 84. — Bremen: J. M. M. **Geerligs**, 90. — Breslau: K. **Becker**, 00. — Danzig: H. **Brinckmann**, 62, u. 1 VK.: G. **Brinckmann**. — Dresden: **van Ameyden van Duym**, 98. — Düsseldorf: J. **Herdtmann**, 00. — Emden: B. **Brons**, 71, u. 1 VK.: A. F. **Brons**, 73. — Flensburg: C. **Tramsen**, 60. — Frankfurt a. M.: Dr. A. **Schmitt**, GK., 75, u. 1 VK.: Jkhr H. **van Panhuys**, 86. — Hamburg: Ed. **Gleichman**, GK., 95; H. **van Oordt van Lauwenrecht**, 97. — Kiel: K. D. **Dethleffsen**, 97. — Kleve: Th. **Remy** jun., 98. — Köln: H. C. **Leiden**, 91, u. 1 VK.: F. D. **Leiden**, 94. — Königsberg: H. Th. Gf **zu Dohna**, 94. — Leipzig: C. **de Liagre**, 95. — Lübeck: H. C. W. **Eschenburg**, 85, u. 1 VK.: P. A. **Mann**. — Mannheim: S. **Hartogensis**, CGK., 88. — Memel: J. K. **Ogilvie**, 90. — München: F. K. **Meyer**, GK., 98. — Nürnberg: P. **v. Grundherr zu Altenthan u. Weyherhaus**, 88. — Oldenburg: G. **Mahlstedt**, 88. — Rendsburg: P. **Cuth**, 98. — Ruhrort: A. **Holtkott**, 89. — Stettin: W. F. R. **Kisker**, 92. — Stuttgart: R. **v. Bellnagel**, GK., 92, GHofrat, u. 1 VK.: O. **Meßner**, 94. — VK. in Altona (C. H. **Sommer**, 79), Brake (F. **Thyen**), Bremerhaven (H. **Dirkzwager**, 01), Brunsbüttel (C. P. F. **Soetje**, 01), Curhaven (A. **Peycke**), Demmin (**Rudolphy**), Elbing (J. **Sand**), Harburg (E. T. A. **Beyer**), Holtenau (beauftr.: H. **Rittel**, 01), Kolberg (O. **Jaenicke**), Pillau (J. **Sand**), Rostock u. Warnemünde (A. **Clement**), Stralsund

Digitized by Google

(**Kindt**), Swinemünde (**Schiemann**), Wismar (**E. C. Otto**), Wyk auf Föhr (**J. Heymann**).

*Nikaragua. GTr.: . . . . — Konsuln in Berlin: O. **Schiffmann**, GK., 89. — Bremen: F. L. **Michaelis**, 00. — Dresden: J. C. **Bahlcke**. — Düsseldorf: E. **Krause**, GK., 99. — Hamburg: J. **Cardoze**, GK.; J. A. **Gámez**, 99. — Hannover: F. **Hohlt**, 00. — Königsberg: Leo **Lasser**, 99. — Mainz: A. **Saarbach**. — Stettin: A. **Siedler**, 00.

*Oesterreich-Ungarn. Botsch. [Moltkestr. 3]: L. v. **Szögyény-Marich**, 9./11. 92, Km. u. GRat; Botsch.-Räte: O. Gf **Thurn-Valsassina**, Km.; Dr. K. Frhr v. **Giskra**; Sekr.: Dr. L. Gf **Szapáry**, Km.; Att.: F. Gf v. **Larisch-Mönich**, E. Gf v. **Schönborn-Buchheim**; Mil.-Att.: J. Gf **Stuerghk**, Km., Oberstlt. des Gen.-Stabs u. Flügeladj.; Kanzl.-Sekr.: L. **Töply** v. **Hohenvest**, A. **Raab**, E. **Stransky** Edler v. **Stranograd**. — Konsuln in Berlin: v. **Külley**, GK., 94; L. **Györgyei**, 00. — Bremen: G. **Albrecht** jun., 99. — Breslau: C. Frhr **Weis** v. **Teufenstein**, 00. — Danzig: E. **Poschmann**, 01. — Frankfurt a. M.: M. **Goldschmidt**, GK., 01. — Hamburg: E. v. **Filtsch**, GK., 99; O. v. **Lieder d'Ellevaux**, 00. — Karlsruhe: J. **Bielefeld**, 74. — Kiel: F. **Mohr**. — Köln: St. **Lippert** v. **Granberg**, GKV., 99. — Königsberg: O. **Meyer**, GK. ad pers., 00. — Leipzig: . . . . — Lübeck: E. **Possehl**. — Mannheim: K. **Ladenburg**, 74, GKomm.-Rat, u. 1 VK.: v. **Leser**. — München: A. **Bruckmann**. — Nürnberg: K. **Schrag**, 99. — Stettin: H. **Wächter**, 99. — Stuttgart: A. **Federer**. — VK. in Altona (G. **Wöhnert**), Dresden (G. **Klemperer**, K., 99), Harburg (R. **Francke**); Ag. in Cuxhaven, Geestemünde.

*Oranje-Freistaat. Konsuln in Augsburg: J. **Rosenfels**. — Berlin [Behren-Str. 32]: H. **Rosenberg**, GK. — Hamburg: A. C. L. **Rascher**.

*Paraguay. Konsuln in Baden-Baden: P. A. **Kiehnle**, 01. — Berlin [Kochstr. 3]: L. **Rehwinkel**, GK., 00; G. **Hartwich**, 00. — Bremen: F. **Rotmann**, GK., 01. — Dresden: v. **Fischer-Treuenfeld**, GK., 01. — Frankfurt a. M.: M. A. **Hecht**, GK. — Gevelsberg: W. C. **Schürhoff**, 99. — Hamburg: J. F. M. **Wiengreen**, GK., 92. — Kiel: P. **Krause**, 98. — Köln: O. **Kirschbaum**. — Leer: C. **Dirks**. — Leipzig: . . . . — Mainz: J. **Kölsch**. — München: W. **Korte**. — Rüdesheim: F. **Schleif**, 98.

*Persien. A. o. G. u. b. M. [Moltkestr. 1]: Hadschi Mirza **Mahmud-Chan Kadschar**, 26./10. 01, Ehtecham es Saltaneh, Emir Toman; 2. Leg.-Sekr.: **Horhannes-Chan**, Imad el Vezareh. — Konsuln in Berlin: M. **Leon**, GK., 98. — Dresden: B. **Wunderlich**, GK. — Hamburg: R. **Kirsten**, GK. — Karlsruhe: L. **Willstätter**, GK., 91. — Köln: K. **Stollwerck**, GK., 99.

*Peru. A. o. G. u. b. M. [. . . .]: . . . . , . . / . . — Konsuln in Altona: . . . . — Berlin: . . . . , GK.; P. **Kahle**, 89, u. 1 Ag. — Bremen: Ferd. **Westhoff**, 01. — Dresden: Ad **Weiß**, GK., 01. — Elberfeld: W. **Emminghaus**, 99. — Frankfurt a. M.: L. **Grimm**, 01. — Hamburg: C. H. **Saß**, GK., 01, u. 1 VK.: R. **de Salorres y Serrano**, 96. — Köln: F. W. H. **Hagen**, 99. — Stuttgart: G. **Gerson**, 92, u. 1 Agt.

*Portugal. A. o. G. u. b. M. [Potsdamerstr. 118 A]: Dr. V. Pinheiro Lobo Machado de Mello e Almada, Vicomte **de Pindella**, 26./12. 93, Sen.; 1. Leg.-Sekr.: Baron v. **Sendal**. — Konsuln in Berlin: S. F. **Eisenmann**, GK. — Braunschweig: J. **Bernhart**. — Dresden: P. **Scheller**. — Frankfurt a. M.: M. **Baer**, 00. — Hamburg: F. **van Zeller**, GK., u. 1 VK.: H. A. **Finger**. — Karlsruhe: R. **Koelle**, 77, Komm.-Rat. — Köln: H. **Röder**. — Königsberg i. Pr.: J. **Litten**. — Leipzig: A. **Göhring**. — Mannheim: Dr. **Brosien**, 99. — München: J. Fr. **Ruederer**. — Nürnberg: J. Ch. **Merck**. — Stettin: F. E. **Gribel**, GK., 99. — Stuttgart: W. **Bellnagel**. — VK. in Barmen-Elberfeld (**Hillmann**), Brake (C. D. **Becker**), Bremen (F. **Weinlig**), Breslau (J. **Ollendorf**), Chemnitz (E. **Just**), Danzig (A. **Unruh**, 00), Demmin (. . . .), Düsseldorf (P. **Gretschmar**), Flensburg (R. **Raben**) Greifswald (E. **Muswieck**), Hannover (H. **Werner**), Harburg (C. **Renck**), Kiel (C. **Schneekloth**), Koblenz (G. **Mayer-Alberti**).

Digitized by Google

Kolberg (A. **Braun**), Leer (R. **van Hoorn**), Lübeck (A. **Minlos**, 00), Magdeburg (R. C. G. **Fischer**), Mainz (J. A. **Fehr**), Memel (M. **Buttkus**), Oldenburg (A. **Schultze**), Pillau (G. **Janzen**, 99), Rostock (P. **Raddatz**), Stralsund (M. **Schumacher**), Swinemünde (E. **Rose**), Wyk auf Föhr (J. **Heymann**).

Rumänien. A. o. G. u. b. M. [Moltkestr. 17]: Dr. Al. **Beldiman**, 14./3. 96; Leg.-Sekr.: G. **Filality**; 2. Sekr.: D. **Stavridi**; Att.: J. P. **Carp**; Dolmetsch: Dr. Em. **Grigorovitza**. — Konsuln in Berlin: Emil **Russell**, GK.; Dr. Ernst **Russell**, Hon.-K. — Breslau: R. **Fuchs-Henel**, GK., u. 1 VK.: H. **Henel**. — Frankfurt a. M.: J. V. **Andreä**, GK. — Hamburg: A. **Kayser**, GK. — Köln: P. J. **Stollwerck**, 00, Komm.-Rat. — Leipzig: . . . . u. 1 VK.: R. P. **Schmieder**. — Mannheim: K. **Simon**, GK., 99. — München: K. A. v. **Günther**, GK., 00. — Stettin: A. H. W. **Schlutow**, GK., GKomm.-Rat. — Stuttgart: G. **Benger**, GK., Komm.-Rat.

***Rußland.** Botsch.: R. Gf v. d. **Osten-Sacken**, 2./5. 95, Kbr, WGRat; Botsch.-Rat: R. J. **Bulazell**, Kbr u. WStRat; 1. Botsch.-Sekr.: D. v. **Chrapowitzky**, Kbr u. WStRat; 2 Sekre: L. v. **Knorring**, Kbr u. Hofrat; E. v. **Schelking**, Kbr u. Koll.-Rat; Sekr.-Adjunkt: W. van der **Vliet**, Kfkr u. Hofrat; Att.: W. **Alimow**, v. **Gutowski**, Koll.-Ass.; Deleg. des Fin.-Min.: B. v. **Timirjasew**, GRat; Mil.-Ag.: Gf **Moltke**, Oberstlt; Mar.-Att.: A. v. **Paulis**, Freg.-Kpt. — Konsuln in Berlin: W. **Arzimowitsch**, GK., 00, StRat; VK.: **Fedotschenko**, 00, Hofrat. — Bremen: v. **Tomaschewsky**, 00, Hofrat. — Breslau: O. v. **Essen**, 98, Kfkr u. StRat, u. 1 Ag. — Danzig: v. **Ostrowski**, GK., 99, StRat, u. 1 Ag. — Darmstadt: die Gesandtsch. — Dresden: die Gesandtsch. — Flensburg: S. **Schmidt**. — Frankfurt a. M.: A. v. **Baumgarten**, GK., Kbr u. StRat; 1 VK.: v. **Heymann**, 00, Koll.-Rat. — Karlsruhe: der russ. GTr. — Kiel: J. F. L. v. **Bremen**. — Königsberg: v. **Wywodzew**, StRat. — Leipzig: v. **Brunner**, 99, Koll.-Rat, u. 1 VK.: v. **Radetzky-Mikulitsch**, 01. — Lübeck: v. **Thal**, GK., 00, StRat, u. 1 VK.: E. **Lüth**. — Memel: N. **Damié**, Koll.-Rat. — München: die Gesandtsch. — Nürnberg: . . . . — Rostock: E. v. **Vollborth**, 00, Koll.-Rat. — Stettin: A. v. **Hamm**, 00, Koll.-Rat, u. 1 VK.: K. **Kappert**. — Stuttgart: die Gesandtsch. — Weimar: die Gesandtsch. — VK. in Curhaven (. . . . .), Emden (O. C. J. **Lindemann**), Hamburg (O. v. **Krusenstern**, Kfkr u. Koll.-Rat, 00), Mannheim (A. **Bender**, 00), Pillau (F. **Porsch**, 99), Stralsund (A. **Herold**), Swinemünde (A. **Ernst**), Thorn (v. **Lovsagin**, Koll.-Rat), Wismar (F. **Friedrichsen**). — Ag. in Bremerhaven (**Ulenhof**).

***Salvador**, El. A. o. G. u. b. M.: . . . . (. . . .). — Konsuln in Berlin: Dr. C. **Miranda**, GK., 01. — Bremen: F. L. **Michaelis**, 01. — Hamburg: D. **Mugdan**, GK., 00, u. 1 VK.: R. de **Salorres y Serrano**.

Sansibar. Konsul in Hamburg: . . . .

Schweden u. Norwegen. A. o. G. u. b. M. [Bellevuestr. 7]: A. F. Gf **Taube**, 3./4. 00, Kbr; Leg.-Rat: E. v. **Trolle**, Kbr; Leg.-Sekr. 2. Kl. ad int.: Frhr **Ramel**; Att.: H. H. A. Baron v. **Essen**; Mil.-Att.: H. de **Maré**, Hptm. — Konsuln in Berlin: R. v. **Mendelssohn**, GK., 01. — Bremen: H. S. **Gerdes**, 66, u. 1 VK.: H. S. **Gerdes** jr., 93. — Breslau: G. v. **Wallenberg-Pachaly**, 86. — Danzig: E. **Jörgensen**, 92. — Dresden: . . . . — Düsseldorf: . . . . — Frankfurt a. M.: M. **Baer**, GK., 98. — Hamburg: B. A. **Bödtker**, GK., 96, u. 1 VK.: A. **Scheel**, 99. — Hannover: B. **Caspar**, GK., 91, GKomm.-Rat. — Karlsruhe: R. **Koelle**, 86, Komm.-Rat. — Königsberg: C. L. **Meyer**, 82, u. 1 VK.: J. D. **Arntzen**. — Lübeck: H. H. F. **Asche**, GK., 00, u. 1 VK.: H. **Warncke**, 97. — München: R. **Tüngler**, 97. — Nürnberg: B. **Lang**, 86. — Stettin: . . . ., GK., . ., u. 1 VK.: E. T. **Holmberg**, 00. — Stuttgart: A. **Federer**, 86. — VK. in Altona (K. **Lassen**), Apenrade (J. **Lorentzen**), Brake (E. **Nicolai**), Bremerhaven (C. **Jebsen**, 00), Curhaven (A. M. **Kullberg**), Elbing (E. **Mitzlaff**), Emden (F. L. **Brons**, 80), Flensburg (L. P. **Michelsen**), Geestemünde (**Dirkzwager**, 00), Greifswald (P. H. H. **Peters**), Hadersleben (L. N. **Mußmann**), Harburg (O. H. **Steinle**, 98), Heiligenhafen (H. **Kock**), Holtenau (C. **Grimm**), Itzehoe (D. A. **Rühmann**, 01), Kappeln (W. A. **Möller**), Kiel (G. L. **Amtrup**), Kolberg (J. G.

Digitized by Google

Müller, 98), Leer (H. **Garrels**, 66), Leipzig (H. **v. Stieglitz**), Mainz (H. **Hommel**), Mannheim (O. **Sternberg**, 95), Memel (H. S. **Skougaard**), Neustadt in Holstein (A. F. **Heise**), Pillau (F. **Porsch**), Rendsburg (T. **Thormann**) Rostock (A. **Crotogino**), Schleswig (F. K. C. **Horn**, 99), Stolpmünde (F. W. **Koepke**), Stralsund (C. H. **Schultz**, 01), Swinemünde (P. **Dewold**), Wismar (C. **Erhardt**), Wolgast (F. **Neumann**), Wyk auf Föhr (H. **Heymann**).

*Schweiz. A. o. G. u. b. M. [Regentenstr. 17]: Dr. A. **Roth**, 15./1. 77, Oberst; Leg.-Rat: Dr. L. **Vogel**; Att.: Dr. jur. H. **Bringolf**; Kzl.: J. **Zeindler**. — Konsuln in Berlin: die Ges. — Bremen: F. **Krose**, 97. — Frankfurt a. M.: A. **Du Bois**, 98. — Hamburg: J. **Maegli**, 97. — Königsberg: G. **Simon**, 98. — Leipzig: Prof. Dr. H. **Hirzel**, 80. — Mannheim: K. **Hafter** jun., 97. — München: G. **Fischer**, 81. — Stuttgart: W. **Kernen**, 76.

*Serbien. A. o. G. u. b. M. [In den Zelten 15]: Peter **Stejitsch**, 5./1. 01; Leg.-Sekr.: Dr. M. V. **Radulowitsch**. — Konsuln in Berlin: J. **Guttentag**, GK.; R. **Levy**. — Breslau: M. **Schacher**, 01. — Dresden: A. **Guttman**, GK., 00. — Frankfurt a. M.: Dr. L. **Thebesius**, GK., 01, u. 1 VK.: F. **Leuchs-Mack**. — Hamburg: H. **Lion**, GK. — Köln: F. **Korth** jun., 00. — Königsberg i. Pr.: . . . ., GK., u. 1 VK.: M. **Leo**, 01. — Leipzig: G. **Schreiber**, GK., 01. — Ludwigshafen: J. **Goldschmit**, 99. — München: J. **Auspitzer**, GK., 00. — Nürnberg: B. **Meck**, 01.

Siam. A. o. G. u. b. M. [In den Zelten 23]: Phya **Visut Kosa**, 3./9. 01; Leg.-Rat: Dr. H. **Keuchenius**; Leg.-Sekr.: Khun **Nison Sombat**; Att.: **Nai Yem**; Dolm.-Att.: Luang **Pinit** Viratchakit; Mil.-Att.: . . . .; Kzl.: H. **Albers**. — Konsuln in Berlin [W, Stülerstr. 7]: P. Frhr **v. Merling**, GK., 99. — Hamburg: P. J. M. **Pickenpack**, GK., 01.

*Spanien. Botsch. [Regentenstr. 15]: A. **Ruata y Sichar**, 31./8. 00; 1. Botsch.-Sekr.: J. M. **del Arroyo**; 2. Sekr.: A. **de Mariátegui**; Mil.-Att.: Gf **Peñon de la Vega**, Art.-Oberst. — Konsuln in Berlin: E. **Landau**, GK.; W. **Sobernheim**, 00. — Bremen: M. Garcia **Gruz**, 00. — Breslau: Th. **Ehrlich**, 01. — Danzig: Alb. **Meyer**. — Dresden: H. G. **Lüder** u. 1 VK.: Dr. jur. **Lüder**, 01. — Frankfurt a. M.: O. **Braunfels**. — Hamburg: J. **Velez y Corrales**, GK., 01, u. 1 VK.: F. A. **de Caballero**, 01. — Kiel: C. **Schneekloth**. — Koblenz: G. **Mayer-Alberti**, 01. — Köln: R. **Moral y Cañete**, 98, u. 1 VK.: H. **Schmitz**. — Königsberg: H. **Frommer**, 99. — Leipzig: P. G. C. **Ertel**, 99. — Mainz: W. **Preetorius**, Komm.-Rat, u. 1 VK.: W. **Preetorius** jr. — Mannheim: H. **Rauen**, 70. — München: C. **Rosipal**. — Nürnberg: F. **Knapp** u. 1 VK.: H. **Lambrecht**, 99. — Stettin: W. **Helm** u. 1 VK.: O. **Helm**. — Stuttgart: E. **Geiger**. — Swinemünde: W. **Kunstmann**, 99, u. 1 VK.: A. **Kunstmann**, 01. — VK. in Altona (Ramon **de Satorres**), Chemnitz (J. F. **Eger**, 99), Düsseldorf (Rob. **de Satorres**), Lübeck (G. A. **Schultz**), Memel (R. **Schneider** jr., 99), Rostock (G. **Mahn**, 99).

Südafrikanische Republik. A. o. G. u. b. M. [Brüssel]: Dr. W. J. **Leyds**, 5./10. 98; Leg.-Sekr. 1. Kl.: C. **van Boeschoten**; 2. Kl.: Jhr F. A. **van der Hoeven**. — Konsuln in Berlin: M. **Winterfeldt**, GK., Justizrat, u. 1 VK.: **Ahrens**. — Frankfurt a. M.: H. **Andreae**. — Hamburg: E. **Woermann**.

*Türkei. Botschafter: A. **Tewfik-Pascha**, 30./11. 97, Div.-Gen.; Botsch.-Rat: **Morel-Bei**; 1. Sekr: Mustapha **Assim-Bei**; 2. Sekr.: Mehemed **Fuad-Bei**; Mil.-Att.: **Hamdi-Bei**, Oberst; Imam: **Pahia-Effendi**. — Konsuln in Berlin: A. G. A. **Zwicker**, GK. — Bremen: H. **Schellhaß**. — Breslau: J. **Przedecki**, GK., 99. — Danzig: H. **Rothwanger**, GK. — Dresden: F. **Chrambach**, 00. — Frankfurt a. M.: L. **Krebs**. — Hamburg: Dr. R. N. **Hardy**, GK. — Köln: H. L. A. **Herbertz**, GK. — Leipzig: A. **Kalischer**, GK. — Mannheim: C. **Reiß**, GK., 93, Komm.-Rat. — München: Dr. M. **Knorr**, GK. — Stuttgart: W. **Federer**, GK. — VK. in Wiesbaden (. . .).

*Uruguay. MR. [Kronpr.-Ufer 25]: Dr. L. **Garabelli**, 8./5. 96; Leg.-Sekr.: G. **Forteza**; Mil.-Att.: . . . . — Konsuln in Barmen: A. **Schuchard**. — Berlin: W. J. **Staudt**, 01. — Bremen: L. **Weißel**. — Dresden: H. **Schnabel**,

Digitized by Google

98. — Frankfurt a. M.: S. **Cahn.** — Hamburg: A. R. **Brown,** GK. — Leipzig: E. **Lutterbeck,** 98. — VK. in Berlin: H. **Plaut.**

*Venezuela. A. o. G. u. b. M.: . . . . . — Konsuln in Altona: Ed. **Frankenfeld.** — Berlin: A. **Nachod,** 01. — Bremen: C. A. **Jacobi.** — Breslau: S. **Friedmann.** — Dresden: G. R. **Tiedemann.** — Düsseldorf: K. **Dallmeier,** 99, u. 1 VK. — Frankfurt a. M.: A. **Baer-Goldschmidt.** — Hamburg: Man. **Revenga,** GK, 01, Leg.-Sekr.; C. F. **Kamprath.** — Hannover: A. **Rosenstern.** — Kiel: A. **Arp.** — Köln: P. J. **Stollwerck,** 99, Komm.-Rat. — Leipzig: O. W. **Harrassowitz.** — Lübeck: . . . . , . . , u. 1 VK.: H. **Krohn.** — Mainz: A. **Philips,** K. ad hon. — Mannheim: D. **Simon,** 96. — München: S. **Ballin,** 00. — Stuttgart: C. **Vetter** u. 1 VK.: Dr. A. **Waldbaur.**

Statistische Notizen.

Flächeninhalt und Bevölkerung.

Größe und Einwohnerzahl des Deutschen Reichs.

Ergebnisse der Zählung vom 1. Dez. 1900.

Staaten.	Areal in qkm	Bevölkerung männlich.	weiblich.	Summa.	auf 1 qkm
Königr. Preußen	348607	16 971652	17 496655	34 468307	99
„ Bayern	75870	3 027093	3 148060	6 175153	81
„ Sachsen	14993	2 042437	2 157321	4 199758	280
„ Württemberg	19512	1 052716	1 116718	2 169434	111
Ghzgt. Baden	15081	925670	940914	1 866584	124
„ Hessen	7681	558240	561653	1 119893	146
„ Mecklenburg-Schwerin	13127	300419	307416	607835	46
„ Sachsen-Weimar	3617	177065	185808	362873	100
„ Mecklenburg-Strelitz	2930	50870	51758	102628	35
„ Oldenburg	6427	198307	200876	399183	62
Hzgt. Braunschweig	3672	230288	234045	464333	126
„ Sachsen-Meiningen	2468	123027	127656	250683	102
„ Sachsen-Altenburg	1324	95796	99118	194914	146
„ Sachsen-Coburg und Gotha	1977	110923	118627	229550	117
„ Anhalt	2294	155162	160865	316027	138
Fstt. Schwarzburg-Sondershausen	862	39508	41390	80898	95
„ Schwarzburg-Rudolstadt	941	45259	47800	93059	99
„ Waldeck	1121	27935	29983	57918	51
„ Reuß Älterer Linie	316	32521	35875	68396	216
„ Reuß Jüngerer Linie	826	66554	72439	138993	168
„ Schaumburg-Lippe	340	21449	21683	43132	127
„ Lippe	1215	67113	72125	139238	114
Freie Stadt Lübeck	298	47784	48991	96775	325
„ „ Bremen	257	111014	113868	224882	875
„ „ Hamburg	415	375811	392538	768349	1851
Reichsland Elsaß-Lothringen	14513	879439	838012	1 717451	118
Deutsches Reich [1]	540684	27 734052	28 622194	56 356246	104

Nationalität 1885, s. Jahrg. 1892, S. 498.

Religionsbekenntnisse 1890, s. Jahrg. 1899, S. 582.

Verteilung der ortsanwesenden Bevölkerung nach dem Geburtsort, 1890, s. Jahrg. 1899, S. 583. (Details s. Jahrg. 1896, S. 545.)

[1]) Ohne die Küstengewässer an der Nord- und Ostsee und den deutschen Anteil am Bodensee (5,615 D. geogr. QMeilen = 309 qkm).

Digitized by Google

Ergebnisse der Berufszählung vom 14. Juni 1895.

	Erwerbsthätige.	Angehörige u. Dienstboten	Summa	Pro mille 1895.	Pro mille 1882.
Landwirtschaft	8 156045	9 912618	18 068663	349,0	416,6
Forstwirtschaft u. Fischerei	136647	295997	432644	8,4	8,5
Bergbau u. Hüttenwesen	567774	1 279533	1 847307	35,7	29,8
Industrie	7 713456	10 692478	18 405934	355,5	325,3
Verarbeitung der Steine und Erden	501315	815326	1 316641	25,4	19,8
Metallindustrie	862035	1 290754	2 152789	41,6	29,7
Maschinen u. Instrumente	385223	655904	1 041127	20,1	17,7
Chemische Industrie	102923	186603	289526	5,6	3,7
Textilindustrie	945191	954713	1 899904	36,7	40,9
Papier	135863	170684	306547	5,9	4,4
Leder	168858	260969	429827	8,3	7,4
Holz- u. Schnitzstoffe	647019	1 041573	1 688592	32,6	30,4
Nahrungs- u. Genußmittel	878163	1 200444	2 078607	40,1	37,7
Bekleidung u. Reinigung	1 513124	1 460576	2 973700	57,4	60,4
Baugewerbe	1 353447	2 352326	3 705773	71,6	61,5
Polygraphische Gewerbe	119291	132212	251503	4,8	3,2
Andere Gewerbe	101504	170394	271898	5,3	8,5
Handel u. Verkehr	2 338508	3 628337	5 966845	115,2	100,2
Handel	1 205133	1 734486	2 939619	56,8	50,5
Verkehr	615331	1 387375	2 002706	38,7	32,2
Gastwirtschaften	492680	462196	954856	18,4	16,7
Versicherungswesen	25384	44280	69664	1,3	0,8
Häusl. Dienstleistung außer Haus u. Lohnarbeiten	432491	454316	886807	17,1	20,7
Beamte, Geistliche u. freie Berufsarten	794983	1 303339	2 098322	40,6	37,2
Armee u. Marine	631186	105714	736900	14,2	12,9
Ohne Beruf u. Berufsangabe	2 142601	1 184261	3 326862	64,3	49,7
Sa Deutsches Reich	22 913691	28 856593	51 770284	1000,0	1000,0
Pro mille 1895	429	571	1000	—	—
„ „ 1882	419	581	1000	—	—

Auswanderung aus dem Deutschen Reich.

Jahr.	Über Bremen.	Hamburg.	andere deutsche Häfen.	Antwerpen.	Rotterdam u. Amsterdam.	Franz. u. engl. Häfen.	Zusammen
1891	59073	31581	1891	19069	3178	4697	120089
1892	59897	28072	2214	17554	4471	4131	116339
1893	39852	30510	646	11532	1918	3219	87677
1894	17269	16297	—	4158	1454	1786	40964
1895	15160	13997	69	4924	1407	1941	37498
1896	12548	12324	899	5199	1144	1710	33824
1897	9559	8802	440	3769	650	1411	24631
1898	8826	8170	177	3064	600	1384	22221
1899	9126	10660	—	2870	1008	659	24323
1900	9073	7617	—	3305	1949	365 [1]	22309
1891/1900	240983	168030	6336	75444	17779	21303	529875

[1] Unvollständig bekannt.

Digitized by Google

Davon (exkl. der Auswanderer über Frankreich u. England) wurden befördert nach:

Jahr.	Europa.	Ver. Staaten.	Canada.	Brasilien.	Sonst. Amerika.	Australien.	Afrika.	Asien.
1891	—	108611	976	3710	961	438	599	97
1892	—	107803	1577	779	1077	376	476	120
1893	—	75102	6136	1169	1058	261	586	146
1894	—	34210	1490	1283	1059	225	760	151
1895	—	30692	1100	1340	1194	211	886	134
1896	—	27360	634	986	1470	174	1346	144
1897	—	19030	539	899	1180	324	1103	145
1898	—	17272	208	785	1094	163	1092	223
1899	1626	19195	126	877	973	141	548	178
1900	1388	19338	144	364	330	196	183	1
1891/1900	3014	458613	12930	12192	10396	2509	7579	1339

Auswanderer überhaupt wurden befördert über

	Bremen:		Hamburg:		andere Häfen:		Zusammen.
	deutsche.	fremde.	deutsche.	fremde.	deutsche.	fremde.	
1871—75	191705	67606	179220	81839	1804	68	522242
1876—80	99084	70227	91210	78647	1159	—	340327
1881—85	410469	126884	296575	190248	5903	955	1 031034
1886—90	245540	271735	121634	300065	8538	2681	950193
1891—95	191851	303279	120457	285326	4820	5009	910742
1896—1900	49132	307371	47573	225178	1516	2253	633023
1871—1900	1 187781	1 147102	856669	1 161303	23740	10966	4 887561
1832—71	—	—	—	—	—	—	1 788380

Auf Grund früherer Ermittelungen (s. Hofkalender 1875, S. 354) kann die gesamte überseeische Auswanderung seit Anfang der 20er Jahre bis 1900 (inkl.) auf 6 Millionen Menschen geschätzt werden, wovon 4 Millionen nach den Verein. Staaten gingen.

Bewegung der Bevölkerung 1899.

Staaten.	Eheschließungen.	Geburten inkl. Totgeborne.	Todesfälle	Totgeborne.	Überschuß der Geburten.
Preußen	287408	1 266048	761141	40475	504907
Bayern	50783	230969	154165	6805	76804
Sachsen	38980	164164	99609	5585	64555
Württemberg	16760	76193	47597	2383	28596
Baden	15186	63992	39279	1704	24713
Hessen	10011	37163	21237	1251	15926
Übrige Staaten	39477	153100	91510	5089	61590
Elsaß-Lothringen	12914	53657	35641	1690	18016
Deutsches Reich 1899	471519	2 045286	1 250179	64982	795107
1898	458877	2 029891	1 183020	65160	846871
1897	447770	1 991126	1 206492	64436	784634
1896	432107	1 979747	1 163964	64998	815783
1895	414218	1 941644	1 215854	64366	725790

Städte (Gemeinden) mit über 20000 Einwohnern inkl. Militär (1. Dez. 1900)

(Preußische Städte, welche selbständige Kreise bilden, sind mit * bezeichnet.)

*Berlin 1 888326	*Hannover . . . 235666	*Altona 161507
Hamburg . . . 705738	*Magdeburg . . 229663	*Elberfeld . . . 156937
München . . . 499982	*Düsseldorf . . . 213767	*Halle a./S. . . 156611
Leipzig 455089	*Stettin 210680	Straßburg i. E. . 150268
*Breslau . . . 422738	Chemnitz . . . 206584	*Dortmund . . 142418
Dresden 395349	*Charlottenburg . 189290	*Barmen . . . 141947
*Köln 372229	*Königsberg . . 187897	*Danzig 140539
*Frankfurt a. M. 288489	Stuttgart . . . 176705	Mannheim . . . 140384
Nürnberg . . . 261022	Bremen 163297	*Aachen 135235

Digitized by Google

Braunschweig	128231	Pforzheim	43376	Iserlohn	27268
*Kiel	121790	*Trier	43324	Aschersleben	27245
*Essen	118863	Ulm	42985	Düren	27171
*Posen	117104	*Hildesheim	42973	Stargard i. P.	26858
*Krefeld	109119	Halberstadt	42792	Oldenburg	26635
*Cassel	106001	*Oberhausen	42148	Cannstatt	26497
Karlsruhe	97164	Bamberg	41820	Inowrazlaw	26140
Schöneberg	96059	Worms	40705	Bautzen	26024
*Duisburg	92729	Heidelberg	40119	Glauchau	25677
Kirdorf	90421	*Kottbus	39327	Lüdenscheid	25520
Augsburg	89109	Schwerin	38662	Gießen	25491
Mülhausen i. E.	89012	Mülheim a. d. Ruhr	38292	Ratibor	25236
*Wiesbaden	86086	Heilbronn	37891	Hörde	25152
*Erfurt	85190	Altenburg	37106	Herford	25120
Mainz	84251	*Gelsenkirchen	36937	Viersen	24797
Lübeck	82098	Colmar	36796	Lüneburg	24693
*Görlitz	80932	Gotha	34651	Reichenbach i. S.	24498
Würzburg	75497	*Tilsit	34538	Minden	24327
Plauen i. V.	73891	Bernburg	34427	Lehe	24319
Darmstadt	72381	*Recklinghausen	34042	Allenstein	24307
*Hagen i. W.	66759	Rheydt	34034	Neiße	24271
*Bochum	65554	Meiderich	33684	Brieg	24114
*Spandau	65014	Landsberg an der Warthe	33597	Eisleben	23900
*Münster i. W.	63776	Witten	33514	Meerane	23851
*Bielefeld	63044	*Mühlhausen i. Thür.	33433	Paderborn	23502
Ludwigshafen	61905	*Guben	33096	Quedlinburg	23378
*Frankfurt a. O.	61835	Graudenz	32800	Saarbrücken	23242
Freiburg i. B.	61506	Hof	32782	Naumburg a. S.	23187
*Potsdam	59814	*Forst i. d. Lausitz	32041	Erlangen	22953
Metz	58424	Kattowitz	31745	Greifswald	22940
*Remscheid	58108	Eisenach	31553	Crimmitschau	22840
*M.-Gladbach	58014	Meißen	31432	Wilhelmshaven	22571
Königshütte	57875	*Hamm	31369	Wesel	22547
Zwickau	55829	Malstatt-Burbach	31200	Burg a. Ihle	22436
*Liegnitz	54839	*Stralsund	31083	Greiz	22346
Fürth	54820	Zittau	30921	Ingolstadt	22206
Rostock	54735	*Göttingen	30234	Aschaffenburg	22181
*Elbing	52510	Pirmasens	30194	Glogau	22136
*Gleiwitz	52372	Freiberg i. S.	30175	Siegen	22111
*Bromberg	52154	*Oppeln	30115	Amberg	22096
*Osnabrück	51574	*Hanau	29846	Cöthen	22092
Beuthen i. OSchles.	51409	Thorn	29626	Stendal	22081
Dessau	50851	Bayreuth	29384	Eschweiler	21895
*Bonn	50737	Weimar	28829	Landshut	21736
*Linden in Hann.	50623	*Nordhausen	28500	Gnesen	21661
Offenbach	50468	Reuß	28484	Eberswalde	21619
*Brandenburg a. d. Havel	49263	Schweidnitz	28432	Reutlingen	21494
*Harburg	49155	Weißenfels	28201	Konstanz	21345
Flensburg	48937	Herne	27999	Kreuznach	21334
Kaiserslautern	48306	Wandsbek	27966	St. Johann a. Saar	21257
Gera	45640	Insterburg	27787	Bocholt	21241
Regensburg	45426	*Zeitz	27389	Rathenow	21043
*Solingen	45249	Neumünster	27385	Grünberg, Schles.	20987
*Koblenz	45146	Eßlingen	27325	Luckenwalde	20986
Mülheim a. Rh.	45085	Stolp i. Pommern	27272	Köpenick	20924
				Speyer	20911

Digitized by Google

Ohlings	20682	Apolda	20364	Wismar	20222
Kalk	20581	Bremerhaven	20315	Memel	20174
Coburg	20460	Wattenscheid	20299	Neustadt, OSchles.	20139
Jena	20456	Kolberg	20241	Geestemünde	20113
Köslin	20418	Prenzlau	20228	Staßfurt	20031

Finanzen. (In Reichsmark.)

Haushaltsetat des Deutschen Reichs für 1901—02.

(Gesetze vom 22. März und 3. Juni 1901.)

Bayern, Württemberg, Baden und Elsaß-Lothringen erheben die Steuern auf Bier für eigne Rechnung; ferner haben Bayern und Württemberg ihre eigne Post- und Telegraphenverwaltung. Wie diese Staaten daher einerseits an den Erträgnissen dieser Einnahmeposten keinen Anteil haben, so haben sie anderseits zum Ersatz entsprechend höhere Matrikularbeiträge zu leisten.

Einnahmen.

Zölle und Verbrauchssteuern			810 330850
Aus dem Zollgebiete.			
Gemeinschaftliche Abgaben: Zölle		478 978000	
Tabaksteuer		11 960000	
Zuckersteuer		111 380000	
Salzsteuer		48 943000	
Branntweinsteuer		127 855000	
Nicht gemeinschaftliche Abgaben · Brausteuer		31 136000	
Aversa von Bundesgebieten, welche außerhalb der Zollgrenze liegen:			
Gemeinschaftliche Einnahmen		77160	
Nicht gemeinschaftliche Einnahmen		1690	
Reichsstempelabgaben			114 020000
Spielkartenstempel: 1 496250, davon an die Reichskasse		1 496000	
Wechselstempelsteuer: 11 939000, davon an die Reichskasse		11 374000	
Stempelabgabe für Wertpapiere, Kaufgeschäfte 2c. und Lotterielose		100 170000	
Statistische Gebühr: 1 042080, davon an die Reichskasse		980000	
Post und Telegraphenverwaltung			420 162950
Reichsdruckerei			7 777000
Eisenbahnverwaltung			93 676000
Bankwesen			14 713800
Verschiedene Verwaltungseinnahmen			26 465024
Aus dem Reichsinvalidenfonds			30 449689
Aus der Veräußerung ehemaliger Festungsgrundstücke			389927
Überschuß aus den früheren Etatsjahren			32 606081
Zuschuß des außerordentlichen Etats			16 407880
Matrikularbeiträge			570 933000
Preußen	349 735194	Sachsen-Coburg u Gotha	2 326877
Bayern	61 934885	Anhalt	3 206302
Sachsen	42 672076	Schwarzb.-Sondershausen	816519
Württemberg	21 850501	Schwarzburg-Rudolstadt	938372
Baden	18 943614	Waldeck	585035
Hessen	11 367990	Reuß Älterer Linie	690241
Mecklenburg-Schwerin	6 145916	Reuß Jüngerer Linie	1 408204
Sachsen-Weimar	3 670874	Schaumburg-Lippe	436853
Mecklenburg-Strelitz	1 037267	Lippe	1 409116
Oldenburg	4 040579	Lübeck	985932
Braunschweig	4 708022	Bremen	2 287336
Sachsen-Meiningen	2 542493	Hamburg	7 815204
Sachsen-Altenburg	1 971018	Elsaß-Lothringen	17 406580
Außerordentliche Deckungsmittel			216 188845
Aus der Anleihe		203 455746	
Sonstige außerordentliche Deckungsmittel		12 733099	
Summa der Einnahmen:			**2354 121046**

Digitized by

Ausgaben.	Fortdauernde.	Einmalige.
Reichstag	756420	—
Reichskanzler und Reichskanzlei	233280	224000
Auswärtiges Amt	13 310745	22 698107
Reichsamt des Innern	54 574646	5 070500
Post- und Telegraphenverwaltung	364 269420	18 125213
Reichsdruckerei	5 613651	386322
Verwaltung des Reichsheeres	559 115129	114 009561
Reichs-Militärgericht	512880	18000
Marineverwaltung	79 896422	127 587750
Reichs-Justizverwaltung	2 133234	—
Reichs-Schatzamt	578 195680	100580
Reichs-Eisenbahnamt	394470	—
Reichsschuld	88 542500	9 960099
Rechnungshof	914710	—
Eisenbahnverwaltung	65 015400	17 696000
Allgemeiner Pensionsfonds	70 994638	—
Militärpensionen . . . 65 298634 / Zivilpensionen . . . 1 728050 / Marinepensionen . . . 3 967954		
Reichs-Invalidenfonds	30 449689	—
Expedition nach Ostasien	—	123 322000
	1914 922914	439 198182

Summa der Ausgaben: 2354 121046

Schuldenwesen des Deutschen Reichs 1898/99.	Kapital.	Zu- oder Abnahme seit 1897/98.
Schuld des vormaligen Norddeutschen Bundes	17700	—
Anleihen 3½%	1240 000000	—
„ 3%	1057 950700	+ 115 703900
Schatzanweisungen	50 000000	— 20 000000
Reichskassenscheine	120 000000	—
Summa:	2467 968400	+ 95 703900

Bestand verschiedener Fonds Ende März 1899. Reichsinvalidenfonds: 383 459675 Mark und 2845475 Südd. Gld. (= 4837075 Mark) in Obligationen und 2 670904 Mark bar, zus. 390 967654 Mark. — Reichskriegsschatz: 120 000000 Mark.

Handel.

Deutscher Zollverein. Nach § 33 der Reichsverfassung bildet Deutschland ein Zoll- und Handelsgebiet, umgeben von gemeinschaftlicher Zollgrenze. Dieselbe fällt mit der deutschen Reichsgrenze zusammen, mit folgenden Ausnahmen. Sie schließt ein: das Ghzgt. Luxemburg und die oesterr. Gemeinden Jungholz (im Süden von Kempten) und Mittelberg (Vorarlberg) — und schließt aus: das Freihafengebiet von Hamburg und einen Teil der Gemeinde Kurhaven, die Freihafengebiete von Bremerhaven und Geestemünde, die Insel Helgoland und einen kleinen Gebietsteil im südlichen Baden an der Grenze des Kantons Schaffhausen, nämlich:

Zollausschlüsse	qkm	Bevölkerung 1895.
von Preußen	1,31	2362
„ Bremen	1,15	659
„ Hamburg-Kurhaven	13,55	6235
„ Baden	52,06	3805
Zollausschlüsse	68,07	13061

Das Zollgebiet umfaßt demnach:

Das Deutsche Reich ohne die Zollausschlüsse	540595	52 266840
Ghzgt. Luxemburg	2597	217583
Oesterr. Gemeinden Jungholz und Mittelberg	6	1482
Zollgebiet	543198	52 485905

Digitized by Google

Spezialhandel 1896—1900. (In Tausenden Mark.)

	Einfuhr			Ausfuhr		
	Waren.	Edelmetalle.	Summa.	Waren.	Edelmetalle.	Summa.
1896	4307 163	250 788	4557 951	3525 130	228 692	3753 822
1897	4680 697	183 947	4864 644	3634 975	151 266	3786 241
1898	5080 646	359 030	5439 676	3756 566	253 999	4010 565
1899	5483 096	300 532	5783 628	4207 049	161 360	4368 409
1900	5765 614	277 378	6042 992	4611 381	141 220	4752 601

Spezialhandel nach Ländern 1899 und 1900. (In Mill. Mark.)

	1899		1900	
	Einf.	Ausf.	Einf.	Ausf.
Freihafengebiete	19,3	78,0	20,2	78,7
Großbritannien	777,1	851,6	840,7	912,2
Niederlande	203,3	327,7	215,4	395,9
Belgien	246,1	207,1	220,5	253,1
Frankreich	303,1	216,7	305,5	277,6
Schweiz	176,3	284,7	170,5	292,1
Oest.-Ungarn	730,4	466,0	724,3	510,7
Dänemark	77,5	125,8	71,5	125,5
Norwegen	24,8	77,0	20,6	70,6
Schweden	104,2	136,1	104,9	138,3
Rußland	715,9	437,3	729,5	359,1
Rumänien	27,1	36,8	35,9	25,4
Türkei	28,9	32,6	30,5	34,4
Italien	197,0	116,0	186,4	127,3
Spanien	69,5	44,0	82,4	54,3
Portugal	15,9	18,9	17,6	20,7
Übrig. Europa	16,4	14,7	17,9	15,3
I. Europa	3732,8	3471,0	3794,3	3691,2
Britisch-Nordamerika	4,2	23,7	—	20,0
Ver. Staaten	907,2	377,6	1020,8	439,7
Mexiko	11,8	22,3	12,9	28,1
Zentralamerika	29,6	4,1	28,9	5,6
Cuba u. Portorico	12,9	9,8	11,8	11,8
Haïti	9,4	1,2	10,0	—
Venezuela	9,4	4,0	9,7	5,0
Brasilien	91,0	46,5	115,5	45,7
Uruguay	13,1	10,4	15,4	12,0
Argentinien	194,5	52,3	234,6	64,0
Chile	93,4	28,1	89,4	39,9
Ägypten	31,9	9,7	40,6	15,7
Kapland	30,0	11,3	18,6	12,5
Britisch-Ostindien	230,5	65,3	224,7	70,0
Niederländisch-Ostindien	62,4	19,5	83,7	27,3
China	29,0	50,6	36,0	52,9
Japan	16,5	40,9	16,4	70,4
Australien	121,1	37,8	122,2	47,9
Andere Länder	152,9	82,3	157,5	92,9
II. Übrige Erdteile	2050,8	897,4	2248,7	1061,4
Summa	5783,6	4368,4	6043,0	4752,6

Handel nach Warenkategorien 1900.

	Einfuhr.	Ausfuhr.		Einfuhr.	Ausfuhr.
Nahrungsmittel	1469 063	489 945	Rohstoffe	2713 123	918 805
Lebende Tiere	178 443	21 114	Fabrikate	1404 985	3181 517
			Waren:	5765 614	4611 381

Die wichtigsten Waren der Ein- und Ausfuhr 1900. (In Mill. Mark.)

Einfuhr.				Ausfuhr.	
Getreide	547,4	Petroleum	107,1	Eisenwaren	318,6
Baumwolle	340,7	Eier	103,2	Kohle	273,1
Wolle	330,5	Tabaksblätter	97,8	Baumwollwaren	244,7
Holz	247,6	Maschinen	96,8	Wollwaren	235,8
Häute und Felle	235,2	Chilisalpeter	77,5	Droguen	234,7
Kohle	215,4	Kautschuk, Guttapercha	73,8	Zucker	216,9
Kaffee	155,8	Fische	72,3	Maschinen	215,9
Vieh	145,8	Schmalz	71,4	Kurzwaren	177,3
Sämereien	144,2	Flachs und Hanf	69,5	Eisen	172,9
Eisen	142,2	Kleie	66,9	Seidenwaren	139,5
Seide	137,8	Baumwollgarn	62,9	Papier	119,8
Kupfer	134,8	Ölkuchen	60,9	Farben	118,0
Wollgarn	110,6	Haare und Federn	58,5	Kleider	118,4
		Ölfrüchte	56,8		

Digitized by Google

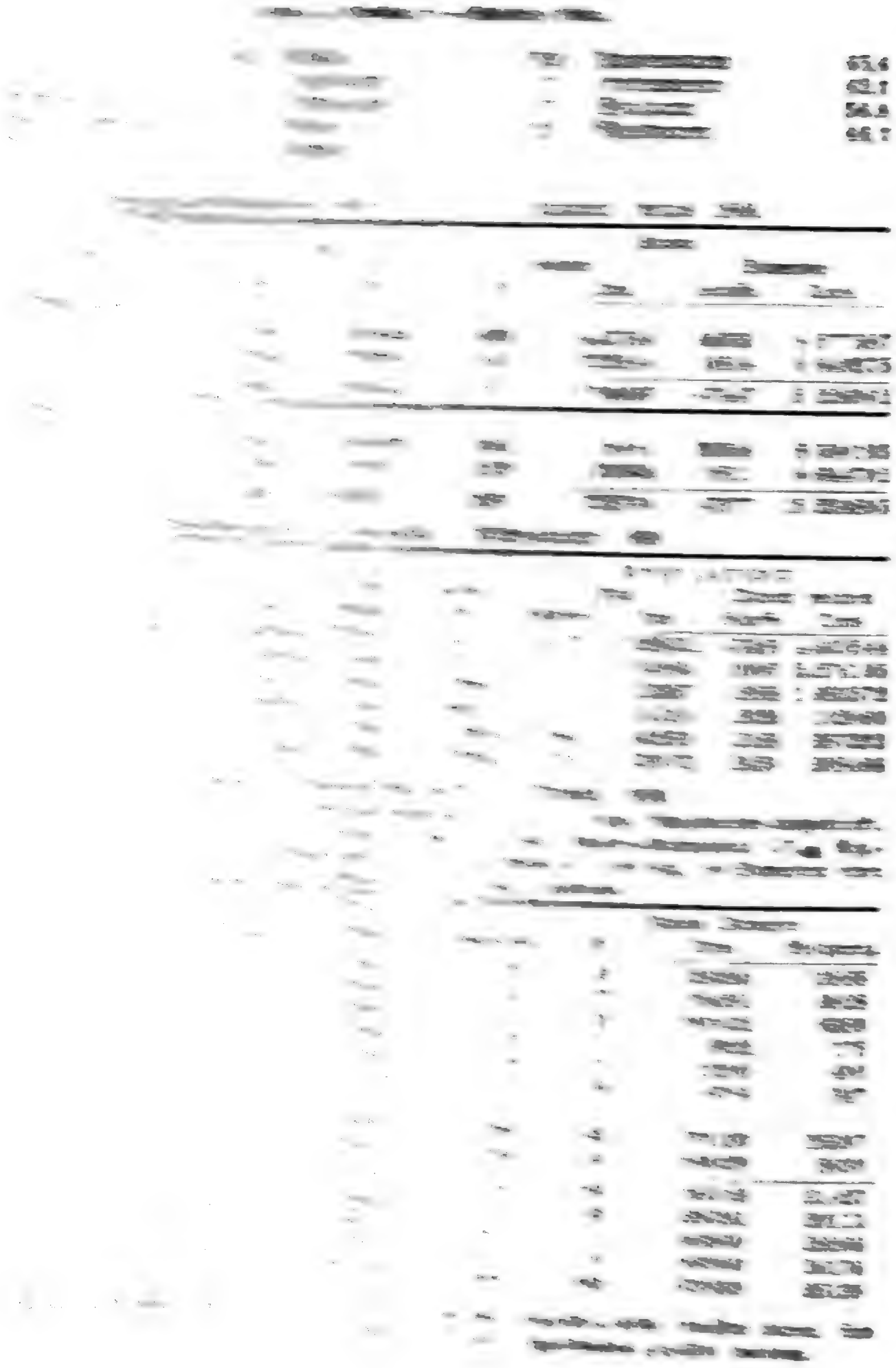

Digitized by Google

Auswanderung über Bremen und Hamburg, s. S. 482 u. 483.

Landverkehr.

Verein deutscher Eisenbahnverwaltungen.

Die Eisenbahnen Deutschlands, Oesterreich-Ungarns, der Niederlande, Luxemburgs und Rumäniens, mit Ausnahme weniger Lokal- und Industriebahnen, sowie eine belgische Privatbahn und eine Bahn Russisch-Polens (Warschau—Wien) gehören demselben an. — Geschäftsführende Verwaltung: die Kgl. Eisenbahn-Direktion in Berlin. Vorsitzender: Eisenbahn-Direktions-Präs., WGOReg.-Rat **Kranold.** — Stand der Mitglieder Anfang August 1901:

46 deutsche Bahnverwaltungen mit	48467 km	Länge.
20 österr.-ungarische Bahnverwaltungen mit	35221 [1]) „	„
5 niederländische u. luxemburgische Bahnverwaltungen mit	3009 „	„
3 fremdländische Bahnverwaltungen (belgische, rumänische und russisch-polnische) mit	3630 „	„
Sa 74 Bahnverwaltungen mit	91327 km	Länge.

Eisenbahnen in Betrieb am 15. April 1900 [2]).

	Vollspurige Bahnen. km	Schmalspurige Bahnen. km	Summa km
Vereinigte Preußische und Hessische Staatsbahnen	30740	178	30918
Bayerische Staatsbahnen	5848	35	5883
Sächsische Staatsbahnen	2626	410	3036
Württembergische Staatsbahnen	1750	93	1843
Badische Staatsbahnen	1552	—	1552
Mecklenburgische Staatsbahnen	1099	7	1106
Oldenburgische Staatsbahnen	551	—	551
Main-Neckar-Bahn	119	—	119
Kgl. Militär-Eisenbahn	71	—	71
Elsaß-Lothringische Bahnen	1633	28	1661
Staatsbahnen in Staatsbetrieb	45989	751	46740
Staatsbahn in Privatbetrieb (Feldabahn) . . .	—	44	44
Staatsbahnen	45989	795	46784
Privatbahnen	4057	1009	5066
Summa der Eisenbahnen	50046	1804	51850

Post und Telegraphie.

Das Reichspost- und Telegraphengebiet umfaßt sämtliche Staaten Deutschlands mit Ausnahme von Bayern und Württemberg (Areal 445276 qkm mit 48 004096 Einwohnern 1900). Bayern und Württemberg besitzen eigne Post- und Telegraphenverwaltungen (Artikel 48, 52 der Reichsverfassung), aber auch in diesen Staaten steht dem Reiche ausschließlich die Gesetzgebung über die Vorrechte der Post und Telegraphie, über die rechtlichen Verhältnisse beider Anstalten zum Publikum, über die Portofreiheiten und das Posttarwesen, jedoch mit Ausschluß der reglementarischen und Tarif-Bestimmungen für den internen Verkehr innerhalb Bayerns, bzw. Württembergs, sowie unter gleicher Beschränkung die Feststellung der Gebühren für die telegraphische Korrespondenz zu. Ebenso steht dem Reiche die Regelung des Post- und Telegraphenverkehrs mit dem Auslande zu, aus-

[1]) Davon 104 km bosnische Bahnen (Banjaluka—Doberlin). — [2]) Nach Mitteilung des Herrn Dr. jur. W. Koch, bisherigen Chefredakteurs der Zeitung des Vereins deutscher Eisenbahnverwaltungen.

Digitized by Google

Häute und Felle . .	103,2	Wolle	75,2	Kupferwaren . . .	65,6
Getreide	89,1	Holzwaren	74,7	Instrumente . . .	62,7
Lederwaren	80,0	Thonwaren	73,7	Wollgarn	56,8
Bücher, Karten ꝛc. .	78,7	Leder	72,5	Glaswaren	46,7
Bilder	77,9	Kupfer	71,4		

Seeverkehr.

Gesamtschiffsverkehr in den Häfen des Deutschen Reichs 1899.

Flagge.	Total		Davon beladen		Davon Dampfer	
	Schiffe.	Tons.	Schiffe.	Tons.	Schiffe.	Tons.
Eingegangen:						
Deutsche	67804	10 254464	58899	9 457549	36633	8 577587
Fremde	20842	7 735587	18515	7 329148	10814	6 649375
Total	88646	17 990051	77414	16 786697	47447	15 226962
Ausgegangen:						
Deutsche	68545	10 308760	52561	8 148081	36566	8 590193
Fremde	20784	7 717611	13278	4 175665	10811	6 644702
Total	89329	18 026371	65839	12 323746	47377	15 234895

Schiffsverkehr der deutschen Küstenstaaten 1899 [1]).

Küstenstaaten.	Eingegangen:				Ausgegangen:			
	Total		Davon beladen		Total		Davon beladen	
	Schiffe.	Tons.	Schiffe.	Tons.	Schiffe	Tons.	Schiffe.	Tons.
Preußen . . .	65857	7 257910	57181	6 666333	64573	7 028522	47489	4 669544
Hamburg . .	11340	11 627215	9925	7 192136	12417	7 740965	10007	5 276195
Bremen . . .	3803	2 068319	3632	1 957961	4179	2 123357	2988	1 683572
Oldenburg . .	3355	358580	2652	329607	3516	316385	2026	102060
Lübeck . . .	2838	540871	2756	530588	2849	542839	2188	387232
Mecklenburg .	3118	477254	2934	451834	3109	479073	2450	308466

Die deutsche Handelsflotte am 1. Januar 1900.

(Die Tragfähigkeit bezieht sich auf den Netto-Raumgehalt und ist in engl. Registertons ausgedrückt, die nachfolgende Tabelle enthält nicht Schiffe unter 50 cbm Brutto-Raumgehalt [17,65 Reg.-Tons], was bei Segelschiffen einer Tragfähigkeit von 22 Tonnen à 1000 kg, bei Dampfern einer solchen von 15 Tonnen à 1000 kg entspricht.)

Küstenstaaten.	Total			Davon Dampfer		
	Schiffe.	Tons.	Besatzung.	Zahl.	Tons.	Besatzung.
Hamburg	846	846364	17730	435	624245	13888
Bremen	520	509333	12850	273	306591	9828
Preußen	2074	270304	11453	513	191412	6389
Oldenburg	228	73022	1733	14	6922	175
Mecklenburg . . .	65	29991	759	32	12205	400
Lübeck	26	8784	347	26	8784	347
oder						
Nordseeflotte . . .	2919	1 519048	37781	853	970130	25397
Ostseeflotte	840	218750	7091	440	180029	5630
Handelsflotte 1900	3759	1 737798	44872	1293	1 150159	31027
„ 1899	3713	1 639552	43146	1223	1 038391	29111
„ 1898	3693	1 555371	42428	1171	969800	28266
„ 1897	3678	1 487577	40805	1126	889960	26176
„ 1896	3593	1 502044	39997	1068	879939	25139

[1]) Diejenigen Schiffe, welche auf einer Reise mehrere deutsche Häfen berührt haben, sind auf der betreffenden Reise nur einmal als abgegangen bzw. angekommen geführt worden.

Digitized by Google

Auswanderung über Bremen und Hamburg, s. S. 482 u. 483.

Landverkehr.

Verein deutscher Eisenbahnverwaltungen.

Die Eisenbahnen Deutschlands, Oesterreich-Ungarns, der Niederlande, Luxemburgs und Rumäniens, mit Ausnahme weniger Lokal- und Industriebahnen, sowie eine belgische Privatbahn und eine Bahn Russisch-Polens (Warschau—Wien) gehören demselben an. — Geschäftsführende Verwaltung: die Kgl. Eisenbahn-Direktion in Berlin. Vorsitzender: Eisenbahn-Direktions-Präs., WGOReg.-Rat **Kranold.** — Stand der Mitglieder Anfang August 1901:

46 deutsche Bahnverwaltungen mit	48467 km	Länge.
20 österr.-ungarische Bahnverwaltungen mit	35221 [1]	„ „
5 niederländische u. luxemburgische Bahnverwaltungen mit	3009	„ „
3 fremdländische Bahnverwaltungen (belgische, rumänische und russisch-polnische) mit	3630	„ „
Sa 74 Bahnverwaltungen mit	91327 km	Länge.

Eisenbahnen in Betrieb am 15. April 1900 [2]).

	Vollspurige Bahnen. km	Schmalspurige Bahnen. km	Summa km
Vereinigte Preußische und Hessische Staatsbahnen	30740	178	30918
Bayerische Staatsbahnen	5848	35	5883
Sächsische Staatsbahnen	2626	410	3036
Württembergische Staatsbahnen	1750	93	1843
Badische Staatsbahnen	1552	—	1552
Mecklenburgische Staatsbahnen	1099	7	1106
Oldenburgische Staatsbahnen	551	—	551
Main-Neckar-Bahn	119	—	119
Kgl. Militär-Eisenbahn	71	—	71
Elsaß-Lothringische Bahnen	1633	28	1661
Staatsbahnen in Staatsbetrieb	45989	751	46740
Staatsbahn in Privatbetrieb (Feldbahn) . . .	—	44	44
Staatsbahnen	45989	795	46784
Privatbahnen	4057	1009	5066
Summa der Eisenbahnen	50046	1804	51850

Post und Telegraphie.

Das Reichspost- und Telegraphengebiet umfaßt sämtliche Staaten Deutschlands mit Ausnahme von Bayern und Württemberg (Areal 445276 qkm mit 48 004096 Einwohnern 1900). Bayern und Württemberg besitzen eigne Post- und Telegraphenverwaltungen (Artikel 48, 52 der Reichsverfassung), aber auch in diesen Staaten steht dem Reiche ausschließlich die Gesetzgebung über die Vorrechte der Post und Telegraphie, über die rechtlichen Verhältnisse beider Anstalten zum Publikum, über die Portofreiheiten und das Posttarwesen, jedoch mit Ausschluß der reglementarischen und Tarif-Bestimmungen für den internen Verkehr innerhalb Bayerns, bzw. Württembergs, sowie unter gleicher Beschränkung die Feststellung der Gebühren für die telegraphische Korrespondenz zu. Ebenso steht dem Reiche die Regelung des Post- und Telegraphenverkehrs mit dem Auslande zu, aus-

[1]) Davon 104 km bosnische Bahnen (Banjaluka—Doberlin). — [2]) Nach Mitteilung des Herrn Dr. jur. W. Koch, bisherigen Chefredakteurs der Zeitung des Vereins deutscher Eisenbahnverwaltungen.

Digitized by G

genommen den eignen unmittelbaren Verkehr Bayerns, bzw. Württembergs, mit seinen dem Reiche nicht angehörenden Nachbarstaaten.

Postverkehr 1900.

	Reichspostgebiet	Bayern.	Württemberg.	Summe.
Postanstalten	32135	4067	1040	37242
Postbriefkasten	100422	14860	4777	120059
Personal [1])	194256	19193	7857	221306
Sa der Sendungen	4921 419663	555 101194	212 734452	5689 255309
Briefsendungen	4747 898964	538 378655	203 589316	5489 866935
Briefe	1608 666862	173 754930	64 622168	1847 043960
Postkarten	926 544518	59 969440	33 825402	1020 339360
Drucksachen	855 972346	72 827286	40 694888	969 494520
Geschäftspapiere	4 765862	199320	118248	5 083430
Warenproben	56 298366	4 800480	1 524224	62 623070
Postanweisungen	128 593638	12 812400	6 143286	147 549274
Postauftragsbriefe	5 275357	534140	217735	6 027232
Zeitungsnummern	1161 782015	213 480659	56 443415	1431 706089
Paket- u. Geldsendungen	173 520699	16 722539	9 145136	199 388374
Pakete ohne Wertangabe	161 999438	15 300942	8 361886	185 662266
Pakete mit Wertangabe	3 055782	431269	255762	3 742813
Briefe mit Wertangabe	8 465479	990328	527488	9 983295
Wert der Geldsendungen M.	25632 627933	2625 235945	1117 623098	29376 486976

Telegraphenverkehr 1900.

	Reichstelegr.-Gebiet.	Bayern.	Württemberg.	Summe.
Länge der Staatslinien km	106723	16624	4968	128315
" der Leitungen km	414992	45923	11952	472867
Sa der Telegraphenanstalten	20783	2771	917	24471
Staatstelegraphenanstalten	16375	2577	912	19864
Eisenbahn- u. Privat-Telegr.-Anstalten	4408	194	5	4607
Interne aufgegebene Privattelegramme	27 639307	2 374788	728316	30 742411
Staats- u. Diensttelegramme	2 162002	215089	509017	2 886108
Internationale aufgegeb. Telegramme	4 541856	336170	102640	4 980666
" eingegangene Telegramme	5 481775	350345	124498	5 956618
Durchgangstelegramme	1 436842	2849	3806	1 442997
Summa der Telegramme	41 261782	3 278741	1 468272	46 008795

Fernsprechwesen 1900.

	Reichstelegr.-Gebiet.	Bayern.	Württemberg.	Summe.
Zahl der Orte mit Telephon	14304	549	680	15533
Zahl der Sprechstellen	247087	29097	13463	289647
Innerhalb der Städte:				
Länge der Linien km	40075	6133	1096	47304
Länge der Leitungen km	527469	55609	28290	611368
Zahl der Gespräche	543 792006	31 028547	22 602488	597 423041
Zwischen den Städten:				
Zahl der Verbindungsanlagen	2423	215	159	2797
Länge der Linien km	26807	3489	1781	32077
Länge der Leitungen km	189092	20607	12024	221723
Zahl der Gespräche	86 176597	5 661217	1 695500	93 533314

[1]) Einschl. des Telegr.-Personals, sowie von 1579 Posthaltern und 6380 Postillonen.

Digitized by Google

Finanzergebnisse für Post, Telegraphie und Fernsprechwesen 1900.

	Reichsgebiet.	Bayern.	Württemberg.	Summe.
Einnahmen	394 542596	36 277340	16 221888	447 041824
Ausgaben	382 760515	32 181410	14 212148	429 154073
Überschuß	11 782081	4 095930	2 009740	17 887751

„Weltpostverein" und „Internationaler Telegraphenverkehr" siehe am Ende des diplomatisch-statistischen Teiles.

Deutsches Reichsheer.

Die Bestimmungen über die Wehrpflicht sowie über die Zusammensetzung des Reichsheeres sind enthalten in den Gesetzen vom 9. Nov. 1867 (Wehrgesetz), 2 Mai 1874, 15. Febr. 1875 (Kontrollgesetz), 6. Mai 1880, 31. März 1885, 11. Febr. 1888, 27. Jan. 1890, 8. Febr. 1890, 26. Mai und 3. Aug. 1893 und 25. März 1899. — Jeder wehrfähige Deutsche ist in der Regel vom vollendeten 20. Lebensjahre bis zum 31. März desjenigen Kalenderjahres, in dem er das 39. Lebensjahr vollendet, dienstpflichtig. Für Dienstpflichtige, die vor Beginn des militärpflichtigen Alters in das Heer eingetreten sind, endigt diese Verpflichtung jedoch schon am 31. März desjenigen Kalenderjahres, in dem sie 19 Jahre dem Heere angehört haben. Die Pflicht zum Dienste im Heere wird eingeteilt in:

a) aktive Dienstpflicht } Dienstpflicht im stehenden Heere (7 Jahre).
b) Reservepflicht }

(Die aktive Dienstpflicht — Dienst bei der Fahne — beträgt bis 31. März 1904 für die Mannschaften der Kav. und reit. Art. 3 Jahre, für alle übrigen Mannschaften 2 Jahre.)

c) Landwehrpflicht 1. Aufgebots (5 Jahre) } Landwehrpflicht (12 Jahre).
„ 2. „ (7 „) }

(Mannschaften der Fußtruppen, der fahrenden Art. und des Trains, die freiwillig, und Mannschaften der Kav. und reit. Art., die gemäß ihrer Dienstverpflichtung im stehenden Heere 3 Jahre aktiv gedient haben, dienen in der Landwehr 1. Aufgebots nur 3 Jahre.)

d) Ersatzreservepflicht (12 Jahre).

(Die Ersatzreserve dient zur Ergänzung des Heeres bei Mobilmachungen und zur Bildung von Ersatztruppenteilen. Sie setzt sich zusammen aus Personen, die wegen hoher Loosnummer oder als zu schwächlich rc. zum Dienst im stehenden Heere nicht eingestellt sind. Nach Erfüllung der 12jährigen Ersatzreservepflicht gehören die Ersatzreservisten, welche geübt haben, noch bis zum 31. März desjenigen Kalenderjahres, in dem sie das 39. Lebensjahr vollenden, der Landwehr 2. Aufgebots an, die übrigen Ersatzreservisten treten zum Landsturm 1. Aufgebots über.)

Die Verpflichtung zur Ableistung von Übungen besteht während der Reservepflicht, während der Zugehörigkeit zur Landwehr 1. Aufgebots und während der Ersatzreservepflicht. Alle Wehrfähigen, die weder in das Heer noch in die Marine eingereiht sind, gehören vom vollendeten 17. Lebensjahre an bis zum 31. März desjenigen Kalenderjahres, in dem sie das 39. Lebensjahr vollenden, zum Landsturm 1. Aufgebots und von da ab bis zum vollendeten 45. Lebensjahr zum Landsturm 2. Aufgebots. Der Landsturm wird durch Kaiserl. Verordnung oder bei unmittelbarer Kriegsgefahr durch die kommandierenden Generale, die Gouverneure und Kommandanten von Festungen aufgerufen. — Junge Leute von Bildung, die sich selbst bekleiden, ausrüsten und verpflegen, und die die vorgeschriebenen wissenschaftlichen Kenntnisse dargelegt haben (Reife für die Obersekunda eines Gymnasiums oder eines Realgymnasiums, Entlassungsprüfung bestimmter Lehranstalten, besondere Prüfung vor einer bezügl. Kommission rc.), sowie die Volksschullehrer werden schon nach einer 1jährigen aktiven Dienstzeit im stehenden Heere zur Reserve beurlaubt; römisch-katholische Theologen werden, wenn sie bis zum 1. April des 7. Militärjahres die Subdiakonatsweihe empfangen, der Ersatzreserve überwiesen, von deren Übungen sie jedoch befreit sind; die vor dem 11. August 1890 auf der Insel Helgoland geborenen männlichen Personen sind gänzlich von der Wehrpflicht befreit. Nach dem Gesetz vom 25. März 1899 wird die Friedenspräsenzstärke des deutschen Heeres an Gemeinen, Gefreiten und Obergefreiten (ausschl. der Einjährig-Freiwilligen) vom 1. Okt. 1899 ab allmählich derart erhöht, daß sie im Laufe des Rechnungsjahres 1903 die Zahl von 495500 erreicht und in dieser Höhe bis 31. März 1904 bestehen bleibt.

Friedensorganisation.

Nach dem Gesetz vom 25. März 1899 werden von Bayern 3, von Sachsen 2, von Württemberg 1 und von Preußen gemeinschaftlich mit den übrigen, nicht

Digitized by

besonders aufgeführten deutschen Staaten 17, zusammen 23 Armee-Korps aufgestellt. Aus je 3 bis 5 AKorps sind 5 Armee-Inspektionen gebildet (s. die Personalien). Jedes AKorps besteht gewöhnl. aus 2, aus Inf., Kav. u. Feldart. zusammengesetzten Divisionen, während das I. u. XIV. AKorps je 3 Div., das GKorps 2 bes. Inf.-Div. u. 1 bes. Kav.-Div. haben, und aus je 1 Train-Bat., 1 Fußart.-Rgt u. 1 Pionier-Bat. So ergeben sich außer der GKav.-Div. 48 Divisionen. Bei jedem AKorps besteht gewöhnlich die eine Div. aus 3 Inf.-, 1 Kav.- u. 1 Feldart.-Brig., die 2. Div. aus 2 Inf.-, 1 Kav.- u. 1 Feldart.-Brig., die 3. Div. aus 2 Inf.- u. 1 Kav.-Brig. sowie 1 Feldart.-Rgt (nur beim XI. AKorps hat die 22. Div. 2 Inf.-, 1 Kav.- u. 1 Feldart.-Brig., die 38. Div. 2 Inf.- u. 1 Feldart.-Brig., beim XIV. AKorps haben die 28. u. 29. Div. 2 Inf.- 1 Kav.- u. 1 Feldart.-Brig., die 39. Div. hat 2 Inf.-Brig. u. 1 Feldart.-Rgt, beim XIX. u. dem III. bayer. AKorps hat die eine Div. 2 Inf.-, 1 Kav.- u. 1 Feldart.-Brig., die andere Div. 2 Inf.- u. 1 Feldart.-Brig., ferner haben die Divisionen beim I., III., IV., X., XII., XIII., XVIII. und dem I. und II. bayer. AKorps je 2 Inf.-, 1 Kav.- u. 1 Feldart.-Brig.; ferner hat von den beiden GInf.-Div. die eine 3, die andere 2 GInf.-Brig. u. je 1 GFeldart.-Brig.; die GKav.-Div. zerfällt in 4 GKav.-Brig.). Hieraus ergeben sich 106 Inf.-, 46 Kav.- u. 46 Feldart.-Brig. Jede Brig. (Inf.-, Kav.- u. Art.-) besteht aus 2 Rgtrn (nur die 2 GInf.-, die 42., 49., 54. u. 72. Inf.- und die 11. u. 35. Kav.-Brig. haben je 3 Rgtr, die 64. Inf.-Brig. 1 Rgt u. 3 Jägerbat.).

Im einzelnen sind vorhanden: a) Infanterie: 175 Rgtr zu 3 Bat. u. 41 Rgtr zu 2 Bat. = 607 Bat.; 18 Jägerbat. (einschl. 1 GSchützenbat.), die meistens außerhalb der Div.-Verbände den einzelnen AKorps nach Bedürfnis zugeteilt werden; ferner 5 an Inf.- oder Jägerbat. angegliederte Maschinengewehrabt. Jedes Inf.- u. Jägerbat. (das Inf.-Bat. mit niedrigem Etat 18 Off., 570 M., mit hohem Etat 22 Off., 640 M.) hat 4 Komp., so daß sich 2500 Komp. Inf. ergeben, deren Kombattanten (mit Ausschluß der Off. durchschn. 570 M. per Bat.) mit dem Inf.-Gewehr 1888 (System Mauser, festes Magaz. von 5 Patr., Kal. 7,9 mm) bewaffnet sind.

b) Kavallerie: 93 Rgtr zu 5 Esk. u. 17 Esk. Jäger zu Pf. = 482 Esk. (die Zahl von 482 Esk. soll am Schluß des Jahres 1902 vorhanden sein, vorläufig bestehen nur 481 Esk.); die Kombattanten (die Esk. mit niedr. Etat 4 Off., 138 M., 135 Pf., mit hohem Etat 4 Off., 146 M., 140 Pf.) sind mit dem Kav.-Degen 1889 (nur die Kür. mit Pallasch), Lanze u. Karabiner 1888 (System Mauser) bewaffnet.

c) Feldartillerie: 94 Rgtr und die Feldart.-Schießschule = 574 Batt. (die fahr. Batt. mit niedr. Etat 4 Off., 102 M., 44 Pf., 4 besp. Gesch.; mit mittl. Etat 4 Off., 115 M., 60 Pf., 6 besp. Gesch.; mit hohem Etat 4 Off., 127 M., 75 Pf., 6 besp. Gesch., 2 besp. Mun.-W.; die reit. Batt. mit niederem Etat 4 Off., 92 M., 76 Pf., 4 besp. Gesch.; mit hohem Etat 5 Off., 121 M., 120 Pf., 6 besp. Gesch., 2 besp. Mun.-W.). (Kanonen: Konstr. 1896, Kal. 77 mm; Feldhaubitzen: Konstr. 98, Kal. 105 mm).

d) Fußartillerie: 18 Rgtr, die Fußart.-Schießschule und die Versuchskomp. der Art.-Prüfungskommission. Die Rgtr meist zu 2 Bat. (im ganzen 38 Bat. mit durchschn. 570 M.) von je 4 Komp. = 153 Komp. Sie stehen außerhalb der Div.- u. Brig.-Verbände.

e) Pioniere: 26 Bat. Die Pionierbat. zu 4 Komp. (1 bayer. Pionierbat. zu 2 Komp.) = 102 Komp. mit durchschn. 153 M. per Komp.

f) Verkehrstruppen. 1) Eisenbahn- u. Luftschiffertruppen: 3 Eisenbahnrgtr (zu 2 Bat. zu je 4 Komp.) 1 Eisenb.-Bat. zu 3 Komp., 1 Betriebsabt. der Eisenb.-Brig. zu 3 Komp., 1 Luftschifferbat. zu 2 Komp. u. 1 Luftschifferabt., zus. 33 Komp. mit durchschnitt. 142, bzw. 188 M. bei den Eisenbahntruppen und 151 M. bei den Luftschiffertruppen. — 2) Telegraphentruppen: 3 Telegr.-Bat. (je 3 Komp.) u. 1 Telegr.-Komp. = 10 Komp. mit durchschn. je 150 M.

g) Train: 22 Bat. zu 3 Komp. u. 1 Bat. zu 2 Komp.

Digitized by Google

Friedensstärke 1901.

Staaten und Truppenteile.	Offiziere	Unteroffiziere: Zahlmstr.-Aspiranten	Unteroffiziere: Spielleute	Unteroffiziere: Sanitäts-UOffiziere	Unteroffiziere: Sonstige	Unteroffiziere: Überhaupt	Gemeine: Spielleute	Gemeine: Sanitäts-Gefreite	Gemeine: Ökonomie-Handwerker	Gemeine: Gefreite u. Gemeine	Gemeine: Überhaupt	Mil.-Ärzte	Zahlmstr.	Roßärzte	Büchsenmacher	Sattler	Dienstpferde
Infanterie.																	
Preußen [1] 166 Rgtr [2]	9310	475	2290	942	30248	33955	12601	946	1699	234511	249757	948	475	—	476	—	—
Sachsen 16 „ [3]	859	45	201	89	2819	3154	1212	89	72	21574	22947	90	45	—	45	—	—
Württemb. 10 „ [4]	532	28	126	56	1760	1970	762	56	105	13334	14257	56	28	—	28	—	—
Bayern 24 „ [5]	1372	72	309	143	4480	5004	1896	140	102	34296	36434	141	71	—	72	—	—
216 Rgtr mit 607 Bat. [6]	12073	620	2926	1230	39307	44083	16471	1231	1978	303715	323395	1235	619	—	621	—	—
Jäger.																	
Preußen 14 Bat. [7]	308	14	182	28	900	1124	—	28	72	7536	7636	28	14	—	14	—	—
Sachsen 2 „	44	2	26	4	124	156	—	4	4	1042	1050	4	2	—	2	—	—
Bayern 2 „	36	2	26	4	122	154	—	4	4	1054	1062	4	2	—	2	—	—
18 Jägerbat.	388	18	234	36	1146	1434	—	36	80	9632	9748	36	18	—	18	—	—
Preußen 5 Maschinengewehrabt.	15	—	—	—	45	45	—	—	5	285	290	—	—	—	—	—	215
Landwehr																	
Preußen 226 Bez.-Kommandos	723	29	—	4	2303	2336	—	—	—	2099	2099	12	2	—	—	—	—
Sachsen 18	66	5	—	—	218	223	—	—	—	192	192	2	—	—	—	—	—
Württemb. 17	52	1	—	—	169	170	—	—	—	145	145	1	—	—	—	—	—
Bayern 32	76	7	—	—	326	333	—	—	—	284	284	1	—	—	—	—	—
293 Bez.-Kommandos	917	42	—	4	3016	3062	—	—	—	2720	2720	16	2	—	—	—	—
Zusammen Infanterie	13393	680	3160	1270	43514	48624	16471	1267	2063	316352	336153	1287	639	—	639	—	215
Kavallerie.																	
Preußen 73 Rgtr [8]	1911	77	1202	190	6135	7604	—	189	657	44076	44922	171	75	259	74	74	51695
Sachsen 6 „ [9]	156	7	96	16	508	627	—	15	31	3645	3691	12	6	20	6	6	4254
Württemb. 4 „ [10]	100	4	64	10	304	382	—	10	40	2292	2342	8	4	13	4	4	2668
Bayern 10 „ [11]	266	10	160	27	842	1039	—	25	63	6154	6242	24	12	33	10	10	7172
93 Rgtr mit 481 Esk.	2433	98	1522	243	7789	9652	—	239	791	56167	57197	215	97	325	94	94	65789

[1] Immer einschl. der nicht besonders aufgeführten Staaten. — [2] Außerdem 1 Lehr-Inf.-Bat., 7 UOff.-Schulen u. 1 Inf.-Schießschule u. Gewehr-Prüfungskommission. — [3] Außerdem 1 UOff.-Schule. — [4] Außerdem UOff.-Schüler in preuß. Schulen. — [5] Außerdem 1 UOff.-Schule u. 1 Mil.-Schießschule. — [6] Und die Lehr-Abtlgn. — [7] 1 GJäger-, 1 GSchützen- u. 12 Jäger-Bat. — [8] 10 Kür.-Rgtr (einschl.

Digitized by Google

c. Luftschifferabteilungen.																		
Preußen 1 Abt. . . .	12	1	—	1	37	39	2	1	3	257	263	1	2	—	1	—	—
Bayern 1 Abt. . . .	4	—	—	1	14	15	—	—	—	80	80	—	1	—	—	—	—
Luftschiffertruppen	16	1	—	2	51	54	2	1	8	337	343	1	3	—	1	—	—
Train.																		
Preußen 17 Bat. . .	250	34	60	25	1251	1370	—	26	102	4854	4982	19	17	17	—	—	3949
Sachsen 2 „ . .	28	4	6	3	138	151	—	3	4	498	505	2	2	2	—	—	380
Württemb. 1 „ . .	14	2	3	1	70	76	—	2	6	225	233	1	1	1	—	—	190
Bayern 3 „ . .	39	6	9	3	189	207	—	5	6	703	714	6	3	3	—	—	536
23 Bat.	331	46	78	32	1648	1804	—	36	118	6280	6434	28	23	23	—	—	5055
Besondere Formationen [14]).																		
Preußen	468	42	—	8	909	959	28	5	2183	90	2306	33	12	16	1	—	—
Sachsen	38	3	—	2	112	117	8	2	502	—	512	2	—	2	—	—	—
Württemberg	6	1	—	—	68	69	—	—	100	—	100	—	—	—	—	—	—
Bayern	46	7	—	—	215	222	—	—	604	—	604	1	—	1	—	—	—
	558	53	—	10	1304	1367	36	7	3389	90	3522	36	12	19	1	—	—
Nichtregimentierte Offiziere [15]).																		
Preußen	2037	—	—	62	54	116	—	2	—	—	2	136	1	17	—	—	—
Sachsen	159	—	—	7	10	17	—	—	—	—	—	13	—	2	—	—	—
Württemberg	78	—	—	3	4	7	—	—	—	—	—	7	—	1	—	—	—
Bayern	349	1	—	13	11	25	—	—	—	—	—	28	—	8	—	—	—
Summa	2623[16])	1	—	85	79	165	—	2	—	—	2	184	1	28	—	—	—
Summa.																		
Preußen	18780	892	5194	1604	54637	62327	13039	1541	5586	363662	383828	1687	813	532	780	74	82085
Sachsen	1720	88	476	155	5211	5930	1250	149	649	33731	35779	159	76	51	74	6	7418
Württemberg	928	45	258	84	2862	3249	762	82	293	18588	19725	87	42	27	41	4	4250
Bayern	2711	141	699	239	8057	9136	1952	222	843	52002	55019	257	123	70	117	10	10732
Gesamt-Friedensstärke	24139[16])	1166	6627	2082	70767	80642	17003	1994	7371	467983	494351	2190	1054	680	1012	94	104485

1 Gardes du Corps- u. 1 GKür.-Rgt), 26 Drag.-Rgtr (einschl. 2 Garde-), 18 Huf.-Rgtr (einschl. 1 Leib-GHuf.-Rgt), 19 Ul.-Rgtr (einschl. 3 Garde-) zu 5 Esk.; außerdem das Mil.-Reitinstitut. — [9]) 1 GReiter-, 1 Karab.-Rgt, 2 Huf.- u. 2 Ul.-Rgtr zu 5 Esk.; außerdem 1 Reitanstalt. — [10]) 2 Drag.- u. 2 Ul.-Rgtr zu 5 Esk. — [11]) 2 Schwere Reiter-, 2 Ul.- u. 6 Chevaulegers-Rgtr zu 5 Esk.; außerdem 1 Equitationsanstalt. — [12]) Und die Feldart.-Schießschule. — [13]) Außerdem die Fußart.-Schießschule und die Versuchskomp. der Art.-Prüfungskommission. — [14]) Schloßgarde ꝛc.; Diszipl.- u. Strafabteil. ꝛc., Bekleid.-Ämter, Mil.-Erziehungs- ꝛc. Anstalten. — [15]) Höhere Behörden u. Truppenbefehlsh. — [16]) Dazu 6 Off. beim Reichsmilitärgericht.

Digitized by Google

Staaten und Truppenteile.	Offiziere	Unteroffiziere: Zahlmstr.-Aspiranten	Spielleute	Sanitäts-Offiziere	Sonstige	Überhaupt	Gemeine: Spielleute	Sanitäts-Gefreite	Ökonomie-Handwerker	Gefreite u. Gemeine	Überhaupt	Mil.-Ärzte	Zahlmstr.	Roßärzte	Büchsenmacher	Sattler	Dienstpferde
Feldartillerie.																	
Preußen 70 Rgtr.[12]) . .	2342	152	986	224	7768	9130	—	223	582	40616	41421	232	152	223	152	—	26183
Sachsen 8 „ . . .	260	17	108	25	869	1019	—	25	24	4337	4386	26	17	25	17	—	2784
Württemb. 4 „ . . .	124	8	52	12	416	488	—	12	36	2130	2178	12	8	12	8	—	1392
Bayern 12 „ . . .	334	25	136	31	1079	1271	—	31	48	5288	5367	37	25	25	25	—	3024
94 Rgtr mit 574 Batt.	3060	202	1282	292	10182	11908	—	291	690	52371	53352	307	202	285	202	—	33383
Fußartillerie.																	
Preußen 15 Rgtr.[13]) . .	738	33	195	64	2729	3021	256	64	159	15226	15705	48	32	—	32	—	43
Sachsen 1 Rgt. . . .	48	3	13	4	192	212	18	5	3	1061	1087	4	2	—	2	—	—
Bayern 2 Rgtr. . .	109	6	26	10	498	540	40	10	7	2355	2412	8	5	—	4	—	—
18 Rgtr. = 153 Komp.	895	42	234	78	3419	3773	314	79	169	18642	19204	60	39	—	38	—	43
Pioniere.																	
Preußen 29 Bat. . . .	470	20	280	39	1580	1899	—	41	108	10160	10309	40	20	—	20	—	—
Sachsen 2 „ . . .	47	2	26	4	158	190	—	4	4	984	992	4	2	—	2	—	—
Württemb. 1 „ . . .	21	1	13	2	67	83	—	2	6	417	425	2	1	—	1	—	—
Bayern 3 „ . . .	57	3	32	5	194	231	—	5	6	1276	1287	5	3	—	3	—	—
26 Bat. = 102 Komp.	595	26	331	50	1999	2406	—	52	124	12837	13013	51	26	—	26	—	—
Verkehrstruppen. a. Eisenbahntruppen.																	
Preußen 3 Eisenb.-Rgtr. 1 Betriebsabteilung der Eisenb.-Brig.	156	12	16	13	561	602	120	12	8	2973	3113	13	8	—	7	—	—
Sachsen 2 Eisenb.-Komp. u. 1 Det. d. Betriebsabt. der Eisenb.-Brig. . .	11	—	—	1	49	50	8	1	4	270	283	—	—	—	—	—	—
Bayern 1 Eisenb.-Bat. .	18	1	1	1	69	72	12	2	2	366	382	2	1	—	1	—	—
Eisenbahntruppen	185	13	17	15	679	724	140	15	14	3609	3778	15	9	—	8	—	—
b. Telegraphentruppen.																	
Preußen 3 Bat. . . .	40	3	3	4	117	127	32	4	8	979	1023	6	3	—	3	—	—
Sachsen 1 Komp. . . .	4	—	—	—	14	14	4	1	1	128	134	—	—	—	—	—	—
Württemberg 1 Det. . .	1	—	—	—	4	4	—	—	—	45	45	—	—	—	—	—	—
Bayern 1 Komp. . . .	5	1	—	1	18	20	4	—	1	146	151	—	—	—	—	—	—
Telegraphentruppen	50	4	3	5	153	165	40	5	10	1298	1353	6	3	—	3	—	—

Digitized by Google

c. Luftschifferabteilungen.																		
Preußen 1 Abt. . . .	12	1	—	1	37	39	2	1	3	257	263	1	2	—	1	—	—
Bayern 1 Abt. . . .	4	—	—	1	14	15	—	—	—	80	80	—	1	—	—	—	—
Luftschiffertruppen	16	1	—	2	51	54	2	1	3	337	343	1	3	—	1	—	—
Train.																		
Preußen 17 Bat. . .	250	34	60	25	1251	1370	—	26	102	4854	4982	19	17	17	—	—	3949
Sachsen 2 „ . .	28	4	6	3	138	151	—	3	4	498	505	2	2	2	—	—	380
Württemb. 1 „ . .	14	2	3	1	70	76	—	2	6	225	233	1	1	1	—	—	190
Bayern 3 „ . .	39	6	9	3	189	207	—	5	6	703	714	6	3	3	—	—	536
23 Bat.	331	46	78	32	1648	1804	—	36	118	6280	6434	28	23	23	—	—	5055
Besondere Formationen [14]).																		
Preußen	468	42	—	8	909	959	28	5	2183	90	2306	33	12	16	1	—	—
Sachsen	38	3	—	2	112	117	8	2	502	—	512	2	—	2	—	—	—
Württemberg	6	1	—	—	68	69	—	—	100	—	100	—	—	—	—	—	—
Bayern	46	7	—	—	215	222	—	—	604	—	604	1	—	1	—	—	—
	558	53	—	10	1304	1367	36	7	3389	90	3522	36	12	19	1	—	—
Nichtregimentierte Offiziere [15]).																		
Preußen	2037	—	—	62	54	116	—	2	—	—	2	136	1	17	—	—	—
Sachsen	159	—	—	7	10	17	—	—	—	—	—	13	—	2	—	—	—
Württemberg	78	—	—	3	4	7	—	—	—	—	—	7	—	1	—	—	—
Bayern	349	1	—	13	11	25	—	—	—	—	—	28	—	8	—	—	—
Summa	2623[16])	1	—	85	79	165	—	2	—	—	2	184	1	28	—	—	—
Summa.																		
Preußen	18780	892	5194	1604	54637	62327	13039	1541	5586	363662	383828	1687	813	532	780	74	82085
Sachsen	1720	88	476	155	5211	5930	1250	149	649	33731	35779	159	76	51	74	6	7418
Württemberg	928	45	258	84	2862	3249	762	82	293	18588	19725	87	42	27	41	4	4250
Bayern	2711	141	699	239	8057	9136	1952	222	843	52002	55019	257	123	70	117	10	10732
Gesamt-Friedensstärke	24139[16])	1166	6627	2082	70767	80642	17003	1994	7371	467983	494351	2190	1054	680	1012	94	104485

1 Gardes du Corps- u. 1 GKür.-Rgt), 26 Drag.-Rgtr (einschl. 2 Garde-), 18 Huf.-Rgtr (einschl. 1 Leib-GHuf.-Rgt), 19 Ul.-Rgtr (einschl. 3 Garde-) zu 5 Esk.; außerdem das Mil.-Reitinstitut. — [9]) 1 GReiter-, 1 Karab.-Rgt, 2 Huf.- u. 2 Ul.-Rgtr zu 5 Esk.; außerdem 1 Reitanstalt. — [10]) 2 Drag.- u. 2 Ul.-Rgtr zu 5 Esk. — [11]) 2 Schwere Reiter-, 2 Ul.- u. 6 Chevaulegers-Rgtr zu 5 Esk.; außerdem 1 Equitationsanstalt. — [12]) Und die Feldart.-Schießschule. — [13]) Außerdem die Fußart.-Schießschule und die Versuchskomp. der Art.-Prüfungskommission. — [14]) Schloßgarde ꝛc.; Diszipl.- u. Strafabteil. ꝛc., Bekleid.-Ämter, Mil.-Erziehungs- ꝛc. Anstalten. — [15]) Höhere Behörden u. Truppenbefehlsh. — [16]) Dazu 6 Off. beim Reichsmilitärgericht.

Digitized by Google

Für die Rekrutierung u. Komplettierung des Heeres, sowie für die Organisation der Landwehr u. des Landsturms im Kriegsfalle bestehen 22 AKorps-Bezirke (das preuß. GKorps, das seinen Ersatz aus der ganzen Monarchie bezieht und besondere GLdw.-Rgtr formiert, ist hierbei nicht beteiligt). Jeder AKorps-Bezirk teilt sich in 2 Div.- und 4 bis 6 Brig.-Bez. (beim III. AKorps besteht eine Ldw.-Inspektion mit 4 Ldw.-Bez.), jeder Brig.-Bez. in 1 bis 6 Ldw.-Bez. und jeder Ldw.-Bez. in Hauptmeldeämter, Meldeämter u. Komp.-Bezirke; vorhanden sind 293 Bez.-Kommandos.

Kriegsformationen s. Jahrg. 1894, S. 549.

Deutsche Marine.

(Einteilung der Marine s. S. 497.)

Der Schiffsbestand der deutschen Flotte soll nach dem Gesetze vom 14. Juni 1900, abgesehen von Torpedofahrzeugen, Schulschiffen, Spezialschiffen und Kanonenbooten, bestehen:

1) die Schlachtflotte aus 2 Flottenflaggschiffen, 4 Geschwadern zu je 8 Linienschiffen, 8 großen Kreuzern u. 24 kleinen Kreuzern als Aufklärungsschiffen;
2) die Auslandsflotte aus 3 großen Kreuzern u. 10 kleinen Kreuzern;
3) die Materialreserve aus 4 Linienschiffen, 3 großen Kreuzern, 4 kleinen Kreuzern.

Auf diesen Sollbestand kommen in Anrechnung: 27 Linienschiffe, 12 große Kreuzer, 29 kleine Kreuzer.

Kriegsflotte 1901/2.

Schiffe.	Tonnen-Gehalt	Ind. Pferdekräfte.	Geschütze.	Torp.	Bemannungsetat.
15 Linienschiffe [1])	142603	143900	416	80	8450
8 Küstenpanzerschiffe [2])	28030	38400	92	30	2280
13 Panzerkanonenboote [3])	13931	10700	63	24	1130
11 große Kreuzer [4])	79471	114600	343	45	5910
28 kleine Kreuzer [5])	55952	127250	414	67	5650
5 Kanonenboote (Habicht 79, Iltis, Jaguar 98, Luchs, Tiger 99)	4441	5800	50	—	640
15 Schulschiffe [6])	29409	25460	196	—	4900
12 Spezialschiffe [7])	38272	37820	131	22	3250
107 Schiffe und Fahrzeuge	392109	503330	1705	268	32210

Außerdem 68 Hochsee-Torpedoboote einschl. der Divisionsboote und 35 Küsten- und Hafen-Torpedoboote von 90, 390 u. 500 T., 1000–6000 Pf., meist armiert mit 3 Torpedoausstoßrohren und 1 bzw. 3 5 cm-Geschützen.

Im Bau: 6 Linienschiffe, 2 große Kreuzer, 3 kleine Kreuzer, 1 Kanonenboot.

[1]) Sachsen 77, Bayern, Württemberg 78, Baden 80, Oldenburg 89, Kurfürst Friedrich Wilhelm, Brandenburg, Weißenburg 91, Wörth 92, Kaiser Friedrich III. 96, Kaiser Wilhelm II. 97, Kaiser Wilhelm der Große 99, Kaiser Karl der Große 99, Kaiser Barbarossa, Wittelsbach 00. — [2]) Siegfried 89, Beowulf 90, Frithjof 91, Hildebrand, Heimdall 92, Hagen 93, Odin 94, Aegir 95. — [3]) Mücke 75, Viper, Biene, Wespe 76, Skorpion 77, Basilisk, Camaeleon 78, Crocodil 79, Salamander, Natter 80, Hummel 81, Brummer, Bremse 84. — [4]) König Wilhelm 68, Kaiser 75, Deutschland 79, Kaiserin Augusta 92, Fürst Bismarck, Freya, Viktoria Luise, Hertha, Vineta 97, Hansa 98, Prinz Heinrich 00. — [5]) Zieten 76, Arkona 85, Pfeil, Blitz 82, Alexandrine 85, Greif 86, Schwalbe, Irene, Prinzeß Wilhelm 87, Jagd, Sperber 88, Bussard, Meteor 90, Geier, Falke 91, Komet, Kondor, Kormoran, Seeadler 92, Gefion 93, Hela 95, Gazelle 98, Niobe, Nymphe 99, Amazone, Ariadne, Thetis, Medusa 00. — [6]) Grille 57, Rhein 67, Ulan 76, Blücher, Mars, Moltke, Stosch 77, Stein 79, Carola, Olga 80, Hay, Marie, Sophie 81, Nixe, Charlotte 85. — [7]) Die 2 Kais. Yachten Hohenzollern 92 und Kaiseradler 76, 3 Vermess.-Fahrzeuge (Hyäne, Wolf 78, Möwe 79), das Stationsschiff Loreley 84, 2 Transportschiffe (Pelikan 90, Tender Otter), 4 Hafenschiffe (Kronprinz 64, Friedrich Karl 67, Preußen 73, Friedrich der Große 74).

Digitized by Google

Einteilung der Marine 1901/2.

	Linienschiffe.	Küsten-Panzerschiffe.	Große Kreuzer.	Kleine Kreuzer.	Kanonenboote.	Schulschiffe.	Spezialschiffe.
I. Geschwader	8 [1])	—	[Viktoria Luise]	3 [Hela, Niobe, Nymphe]	—	—	—
Kreuzergeschwader	—	—	4 [2])	2 [3])	—	—	—
Ostasiatische Station . . .	—	—	—	—	4 [Iltis, Jaguar, Tiger, Luchs]	—	—
Australische Station . . .	—	—	—	2 [Cormoran, Seeadler [4])]	—	—	1 [Möwe]
Amerikanische Station . .	—	—	1 [Vineta]	2 [Geier [4]), Falke]	—	—	—
Ostafrikanische Station . .	—	—	—	2 [Schwalbe, Buffard [4])]	—	—	—
Westafrikanische Station . .	—	—	—	—	2 [Habicht, Wolf]	—	—
Mittelmeer-Station . . .	—	—	—	—	—	—	Stationsschiff Loreley
Marinestation der Ostsee . .	1 Yacht [Hohenzollern]	2 [Aegir, Hagen]	—	—	—	—	—
Marinestation der Nordsee .	—	2 [Baden, Württemberg]	—	—	—	—	—

[1]) Kaiser Friedrich III., Kaiser Wilhelm der Große, Kaiser Barbarossa, Kaiser Wilhelm II., Kurfürst Friedrich Wilhelm, Brandenburg, Weißenburg, Wörth. — [2]) Fürst Bismarck, Kaiserin Augusta, Hansa, Hertha. — [3]) Gazelle, Thetis. — [4]) Nach Ostasien detachiert: Seeadler, Geier, Schwalbe, Buffard.

Digitized by

Personal 1901/2.

2 Adm., 4 VAdm., 11 KAdm., 54 Kpte z. See, 109 Freg.- u. Korv.-Kpte, 206 Kpt.-Lte, 320 OLte z. See, 235 Lte z. See, 33 pens. Off. — zus. 974 Seeoffiziere. — Seeoffizieraspiranten: 326 Fähnr. z. See, 200 Seekadetten = 526 M. — 169 Mar.-Ing. — 44 Off. der Mar.-Infanterie.

210 Beamte des Reichsmarineamtes, 14 Stabszahlm., 105 OZahlm. u. Zahlm., 13 Büchsenm., 124 Intendanturbeamte, 8 OKriegs- u. Kriegsgerichtsräte, 31 Geistl. u. Lehrer, 135 Verpfl.-, Bekleid.- 2c. Beamte, 172 San.-Off. 2c., 283 San.-UOff. 2c., 1082 Beamte des Werftbetriebes, 70 des Lootsenwesens, 108 Feuerwerks- u. Torpeder-Off. sowie Torpedo-Ingenieure.

2 Matrosendivisionen zu je 2 Abt.: 160 Deckoff., 90 Feldw., 1862 Maate, 9988 Matrosen — zus. 12100 Mann.

2 Werftdivisionen zu 5 Komp.: 652 Deckoff., 35 Feldw., 2367 Maate, 4966 M. — zus. 8020 M.

2 Torpedoabt.: 195 Deckoff., 12 Feldw., 734 Maate, 2216 M. — zus. 3157 M.

4 Matr.-Art.-Abt.: 28 Deckoff., 29 Feldw., 205 Maate, 2033 M. — zus. 2295 M.

2 Seebat.: 191 UOff., 1038 Gefreite u. Seesoldaten — zus. 1229 M.

1 Schiffsjungenabt.: 24 Schiffs-UOff., 1276 Jungen — zus. 1300 M.

Artillerieverwaltung: 61 Feuerw.- u. Zeugoff., 81 Deckoff., 45 Zeugbeamte. — Torpedo- und Minenwesen: 30 Torpederoff., 96 Deckoff., 15 Torpedo-Ing., 74 UOff. des Torpedowesens. — 20 Deckoff. des Vermessungswesens.

Gesamtsumme des Marinepersonals: 32581 Mann.

Schutzgebiete des Deutschen Reichs.

Fläche und Bevölkerung.

	Areal qkm.	Bevölkerung	Auf 1 qkm.	Ansässige Deutsche und Fremde.
Togo	87200	2 000000	23	135 (Dez. 1900)
Kamerun	493600	3 500000	7	528 (Juni 1900)
Deutsch-Südwestafrika	830960	200000	0,2	3388 (Jan. 1900)
Deutsch-Ostafrika	941100	6 106000	6	1139 (Juni 1900)
Afrika:	2 352860	11 806000	6	5190
Neu-Guinea	240826	401000	1,7	383 (Jan. 1900)
Kaiser Wilhelm-Land	181650	110000	0,6	311 (Jan. 1900)
Bismarck-Archipel u. Salomons-Inseln	57100	250000	4	
Karolinen	1450	39000	27	42 (Jan. 1900)
Marianen	626	1938	3	
Marshall-Inseln	405	15000	4	55 (März 1900)
Samoa	2588	33000	12	400
Südsee:	243819	449000	1,7	808
Pachtgebiet von Kiautschou	501	84000	168	—
Schutzgebiete:	2 597180	12 333000	4	5998

Finanzen. (In Mark.)

Budget für das Etatsjahr 1901—02.

	Ostafrika.	Kamerun.	Togo.	Südwestafrika.
Direkte Steuern	656000	42000	30000	52000
Zölle	1 790000	1 400000	500000	750000
Sonstige Einnahmen	786000	154000	34000	547000
Reichszuschuß	5 259000	2 179800	884000	9 102600
Einnahmen:	8 491000	3 775800	1 448000	10 451600

Digitized by Google

	Ostafrika.	Kamerun.	Togo.	Südwestafrika.
Persönliche Ausgaben	3 960480	1 952502	438019	2 230076
Sachliche Ausgaben	3 266110	769800	299720	3 404880
Einmalige Ausg. für öff. Arbeiten	1 251200	1 032700	695000	4 772200
Reservefonds	13210	20798	15261	44444
Ausgaben:	8 491000	3 775800	1 448000	10 451600

	Neu-Guinea.	Karolinen u. Marianen.	Samoa.	Kiautschou.
Steuern, Zölle ꝛc.	100000	25000	120000	300000
Reichszuschuß	709700	286500	146000	10 750000
Einnahmen:	809700	311500	266000	11 050000
Persönliche Ausgaben	192275	164500	266000	3 685416
Sachliche Ausgaben	543500	94700	—	697983
Einmalige Ausg. für öff. Arbeiten	69000	50000	—	6 675000
Reservefonds	4925	2300	—	91601
Ausgaben:	809700	311500	266000	11 050000

Handel. (In Mark.)

Togo.

1898: Einfuhr 2 490925 M., Ausfuhr 1 470454 M.
1899: „ 3 279708 „ „ 2 582701 „

Hauptausfuhrartikel 1899 (in Tausenden Mark): Palmkerne 1 291, Palmöl 775, Gummi 366, lebende Tiere 77, Mais 27.

Kamerun.

1897: Einfuhr 6 326751 M., Ausfuhr 3 385463 M.
1898: „ 9 296797 „ „ 4 601620 „

Hauptausfuhrartikel 1898 (in Tausenden Mark): Gummi elasticum 1600, Palmkerne 1274, Palmöl 941, Elfenbein 444, Kakao 297, Ebenholz 34.

Deutsch-Ostafrika.

1898: Einfuhr 11 852656, Ausfuhr 4 332945.
1899: „ 10 822586, „ 8 937150.

Verkehrsländer 1899. (In Tausenden Mark.)

	Einf.	Ausf.		Einf.	Ausf.
Deutschland	2 019	923	Indien	1 389	80
England	57	114	Andere Länder . . .	263	124
Sansibar	7 095	2 696	Summa:	10 823	3 937

Hauptausfuhrartikel 1899. (In Tausenden Mark.)

Kautschuk	1 337	Kaffee	96	Vegetabilische Öle . .	65
Elfenbein	994	Sesam	85	Tabak	62
Kopal	277	Arbeiten aus Flechtgras	84	Bauholz	60
Getreide	202	Zucker	80	Hörner	57
Tiere	138	Häute und Felle . .	78	Flußpferdzähne . . .	42
Kopra	108				

Südwestafrika, 1899: Einfuhr 8 941154. Ausfuhr 1 399478 Mark, davon Guano 1 095000, Felle u. Häute 70494, Straußenfedern 59076, Vieh 23203, Hörner 22360.

Kaiser Wilhelm-Land und Bismarck-Archipel, 1898/99: Einfuhr 1 060000, Ausfuhr 939110 Mark, davon Kopra 726400, Trepang 120800, Baumwolle 72000.

Marshall-Inseln 1898/99: Einfuhr 465700 Mark.

Digitized by Google

Post und Telegraphen 1. Juli 1899 bis 30. Juni 1900.

	Stationen.	Briefsendungen.	Zeitungen Nummern.	Wertbriefe u. Postanweisungen Zahl.	Wertbriefe u. Postanweisungen Mark.	Telegramme.
Togo	2	83484	5357	2390	361940	2991
Kamerun	5	149794	6308	3345	495801	928
Ostafrika	24	572902	70290	14862	2 839318	72084
Südwestafrika	32	728458	110055	14935	3 536275	1154
Neuguinea	5	34600	6339	174	29925	—
Karolinen u. Marianen	3	—	—	—	—	—
Marshall-Inseln . . .	1	9900	3022	—	—	—

Die Kaiserl. Schutztruppe[1]) und Landespolizei in Ostafrika zählt nach dem Etat 1900/1 1 Kmdr, 12 Hptl., 15 OLte, 14 Lte, 1 OStabsarzt 1. Kl., 8 Stabsärzte, 7 OÄrzte, 3 Assist.-Ärzte, 17 Zahlm., 1 OFeuerwerker, 2 Feuerwerker, 86 u. 20 UOff., 3 Büchsenmacher, 12 farbige Off., 120 u. 40 UOff., 1560 u. 530 farb. Soldaten und 142 Arbeiter. Die Flottille zählt 44 weiße UOff., 153 farb. Mann; 67 Gesch. — In Kamerun besteht die Schutztruppe aus 39 Off., 8 Ärzten, 2 Zahlm., 1 OFeuerw., 1 Feuerw., 1 OBüchsenm., 2 Büchsenm., 59 UOff., 46 farb. UOff., 856 farb. M., dazu 4 farb. UOff. u. 200 Farbige als Polizei. — Im Togogebiet sind vorhanden 2 Off., 4 UOff., 2 farb. UOff., 150 Farbige. — Die Schutztruppe in Südwestafrika besteht aus 33 Off., 8 Ärzten, 2 Roßärzten, 1 OFeuerw., 1 OBüchsenm., 1 Büchsenm., 7 Zahlm.-Asp., 142 UOff., 568 Weißen u. 187 Farbigen. — Die Polizeitruppe im Südseegebiet beträgt 2 weiße Polizeimeister und 100 M. Farbige in Neuguinea, auf den Karolinen, Palau und Marianen 2 weiße Polizeim. u. 70 Malaien, auf Samoa eine Polizeitruppe von Eingeborenen. — In Kiautschou befinden sich als Besatzung 2 Stabsoff., 13 Hptl., 31 Lte, 7 San.-Off., 11 Zahlm., 1 Roßarzt, 5 Büchsenm., 2 Feuerw., 264 UOff., 1975 M. und 528 Farbige. Dazu 1 Off., 3 UOff. und 50 M. Polizei.

[1]) Die in den afrikanischen Gebieten zur Verwendung kommenden Schutztruppen sind dem Reichskanzler seit 16. Juli 1896 unterstellt.

Anhalt.

Herzogtum. — Konstitutionelle, im Mannesstamme (primog.) des gleichnamigen Hauses erbliche Monarchie. — Beitritt zum Norddeutschen Bunde 18. Aug. 1866. — Landschaftsordnungen vom 18. Juli und 31. Aug. 1859 und Abänderungen vom 19. Febr. 1872, 23. Aug. 1872, 8. Jan. 1873, 4. Febr. 1874, 24. Jan. 1876, 7. April 1887, 1. März 1890 und 19. Mai 1895. Der Landtag besteht aus 2 vom Hzg ernannten Mitgliedern, 8 Vertretern der meistbesteuerten Grundbesitzer, 2 der meistbesteuerten Handel- und Gewerbtreibenden, sowie 14 von den Städten und 10 vom Lande auf 6 Jahre indirekt gewählten Abgeordneten. Zur Wahlberechtigung wie zur Wählbarkeit sind 25 Lebensjahre erforderlich. — Landesfarben: Rot, Grün, Weiß.

Herzogl. Hof ꝛc.

Hausminister: Dr. K. **v. Koseritz**, StMin., Ordenskanzler, WGRat, Exz. — Hofkammerpräs.: Dr. **Huhn**.

Oberst-Khr: L. **v. Berenhorst**, OHofmarschall, Exz.; OStallm. (ohne Funktion): A. **v. Berenhorst**, Khr, Exz. — OJägerm. (ohne Funktion): W. Gf **zu Solms-Rödelheim**, Khr, Exz.; OJägerm. vom Dienst: A. Gf **zu Münster**, Khr, Exz. — Hof-Stallm: G. Frhr **v. Tettau**, Khr. — Hausmarschall: H. Frhr **v. Loën**, Khr. — Hofjägerm.: H. Frhr **von und zu der Tann-Rathsamhausen**.

OHofmeisterin der Hzgin: Frau T. **v. Koseritz**, Exz.; HofD.: M. Freiin **v. Ende**.

Schloßhptm. von Ballenstedt: E. **v. Krosigk-Rathmannsdorf**, Khr, Major a. D., Exz.; von Dessau: B. Frhr **v. Bodenhausen-Radis**, Khr, Exz.

Intendant der Hofkapelle und des Hoftheaters, beauftr.: **Diedicke**, GIntendanzrat.

Digitized by Google

Flügeladjutanten: **v. Trotha**, Oberst; Frhr **v. Gayl**, Major.
Hofmarschall des Erbpr: **B. Auer v. Herrenkirchen**, Khr u. Major a. D. (mit dem Range einer OHofcharge). — Pers. Adj.: **v. Borck**, Rittm. — HofD. der Erbprzssin: Olga **v. Lattorff**.
HofD. der verw. Erbprzssin Leopold: E. **v. Ditfurth**.
HofD. der Przssin Hilda: A. Freiin **v. Reischach**.
Hofmarschall der verw. Hzgin zu Anhalt-Bernburg: H. Frhr **v. Rechenberg**, Khr (mit dem Range einer OHofcharge). — HofD.: K. **v. Löben**, **v. d. Schulenburg**.

Staatsministerium.

StMinister: Dr. **v. Koseritz** (s. oben). — Stellv.: **Brunn**, GOReg.-Rat.
Statistisches Bureau. Vorstand: **Diederichs**, Reg.-Rat.

Landtag 1897—1902.

Präs.: **Lezius**, GJustizrat. — VPräs.: **v. Krosigk**-Rathmannsdorf, Schloßhptm. u. Khr, Erz.; **Brumme**, GKommerzienrat.

Obere Landesbehörden.

Regierung. Abt. des Innern. Vors.: **Mertens**, GOReg.-Rat. — Abt. für Schulwesen. Vors.: **Rümelin**, GOReg.-Rat. — Finanzdirektion. Vors.: **Brunn**, GOReg.-Rat.
Konsistorium. Vors.: **v. Brunn**, GReg.-Rat.
Verwaltung der StSchulden. Vors.: Brunn, GOReg.-Rat.
OLdesger. in Naumburg. — Ldger. [Dessau]. Präs.: **Rudolph**, GJustizrat. — Erster StAnwalt: **Francke**, GJustizrat.
Dir. der Zölle und indir. Steuern: **Girth**, Kgl. preuß. WGOFinanzrat und Prov.-Steuerdirektor in Magdeburg.

Diplomatisches Korps [die Konsulate der außerdeutschen Staaten s. Deutsches Reich, Dipl. Korps].

Belgien. A. o. G. u. b. M., 18./10. 88, s. Deutsches Reich, Dipl. Korps. Berlin, GK. — Brasilien. Hamburg, GK. — Frankreich. Botschaft in Berlin. — Großbritannien. Bev. Min., 24./10. 95, s. Deutsches Reich, Dipl Korps. Berlin, GK. — Italien. Berlin, GK. — Meriko. Leipzig. — Oesterreich-Ungarn. A. o. G. u. b. M., 4./12. 95, s. Kgr. Sachsen, Dipl. Korps. Berlin, GK. — Paraguay. Berlin, GK. — Portugal. Berlin. — Preußen. A. o. G. u. b. M., 2./3. 79 u. 21./6. 88, s. Kgr. Sachsen, Dipl. Korps. — Rumänien. Berlin, GK. — Rußland. Berlin, GK. — Schweiz. Leipzig. — Spanien. Berlin. — Türkei. Leipzig, GK.

Statistische Notizen.

Flächeninhalt und Bevölkerung.

Areal: **2294 qkm.** — Einwohner 1. Dez. 1900: **316027**, davon **155162** männl. und **160865** weibl.; durchschnittlich **138** Einw. auf 1 qkm.

Größere Städte 1900.

Dessau 50851, Bernburg 34427, Cöthen 22092, Zerbst 17094.

Finanzen.

Hauptfinanzetat für 1901—02. (In Mark.)
(Gesetzsammlung für das Hzgt. Anhalt, Nr. 1121 vom 11. April 1901.)

Eigene Einnahmen (Brutto.)

Domanialverwaltung (davon von Forsten 1 197930, von Grundstücken 2 033457, von Mühlen rc. 59620)			3 291007
Steuerverwaltung. Direkte Steuern			1 841305
Alte Grundabgaben	74	Feste Grundsteuer	40425
Konzessionsabgaben	214451	Einkommen- u. Rentensteuer	1 338000
Gewerbesteuer	220000		
Eisenbahnsteuer	28355		

Digitized by Google

Indirekte Steuern			207781
Anteil an den Reichssteuern			3 208120
Für Erhebung der Reichssteuern			650852
Von Bergwerken	Salzwerk Leopoldshall und Friedrichshall	4 274243	4 434103
	Bergwerksabgaben	159860	
Gerichtssporteln	648180	Strafanstalt Coswig	79273
Andere Sporteln	150008	Schulgelder ꝛc.	510124
			1 387585
Beiträge der Gemeinden zu Kirchen- und Schulbauten			102889
Aus der Staatsschuldenverwaltung zu den Salzwerken von Friedrichshall und Güsten			992557
Verschiedenes			38801
Summa der eigenen Einnahmen:			16 150000

Einnahmen für das Reich.

Zölle	1 345450	Tabaksteuer	107700
Rübenzuckersteuer	9 110100	Salzsteuer	907300
Branntweinsteuer	470900	Reichsstempelabgaben	64100
Brausteuer	874750	Sa der Einn. für das Reich:	12 380300
Gesamtsumma der Einnahmen:			28 530300

Eigene Ausgaben.

Allgemeine Staatsverwaltung	3 471000	Jägerbrigade	138076
Staatsministerium	207000	Strafanstalt Coswig	151931
Matrikularbeiträge	3 207283	Prämien für Verkehrswege	107815
Landschaft	29500	Unterricht, Kunst u. Wissenschaft	3 074895
Andere Zentralbehörden	27267	Kultus	312808
Staatsschuldenverwaltung	244839	Renten	352553
Justizverwaltung	826600	Pensionen	787555
Finanzverwaltung	3 835333	Bauwesen	1 181047
Zentralbehörde	208810	Gehaltszulagen	143000
Domanialaufwand	669715	Verschiedenes	1026
Steuerverwaltung	572565	Neubauten in Friedrichshall u. Güsten	992557
Salzwerke	2 384243	Sa der eigenen Ausgaben:	16 150000
Auseinandersetzungsbehörden	520	Abführung der Reichssteuern in die Reichskasse	12 380300
Verwaltung des Innern	4 001162	Gesamtsumma der Ausgaben:	28 530300
Inneres	528445		

Stand der Staatsschuld am 30. Juni 1900.

Passiva	1 267500
Aktiva	9 211839
Mehr an Aktiven:	7 944339

Militär.

Das Hzgt. stellt zur Armee des Deutschen Reiches das Inf.-Rgt Nr. 93, das der 8. Div. des IV. AKorps zugeteilt ist.

Baden.

Großherzogtum. — Konstitutionelle Monarchie, erblich im Mannesstamme (primog.) des gleichnamigen Hauses und nach dessen Erlöschen auf männliche Nachkommen badischer Prinzessinnen übergehend. — Beitritt zum Norddeutschen Bunde zur Bildung des Deutschen Reiches durch Vertrag vom 15. Nov. 1870. — Verfassung vom 22. August 1818. Die Erste Kammer besteht aus den Ghzgl. Prinzen, den Standesherren, dem Erzbischof (oder Erzbistumsverweser) von Freiburg, dem evangel. Prälaten, 8 auf 8 Jahre gew. Vertretern des grundherrlichen Adels, 2 Vertretern der Universitäten

Digitized by Google

und höchstens 8 vom Ghzg ernannten Mitgl.; die Zweite Kammer aus 20 Abg. von 13 Städten und 43 der ländl. Ämter, die durch indirekte Wahl auf 4 Jahre gewählt und alle 2 Jahre zur Hälfte erneuert werden. Zur Wahlberechtigung sind 25 und zur Wählbarkeit 30 Lebensjahre erforderlich. Die Kammern versammeln sich alle 2 Jahre. — Landesfarben: Gelb, Rot, Gelb.

Großherzogl. Hof ꝛc.

Oberststallm.: A. Frhr **v. Holzing-Berstett**, Exz. — Oberstkhr: W. P. Frhr **von u. zu Gemmingen**, Exz. — Obersthofm. der Ghzgin: W. Frhr **v. Edelsheim**, Khr, Exz. — OHofmarschall: K. Gf **v. Andlaw-Homburg**, Khr, Exz. — OSchloßhptm.: S. Gf **v. Berckheim**, Khr; W. **Offensandt v. Berckholtz**, Khr; W. Frhr **v. Seldeneck**, Khr. — Hofjägerm.: H. **Merhart v. Bernegg**, Khr. — Obersthofmeisterin der Ghzgin: Freifrau A. **v. Holzing-Berstett**, Exz.; Hofdamen: L. Freiin **v. Gayling**, Hedwig Freiin **v. Adelsheim**, Sophie Freiin **v. Rotberg**. — GKab.-Rat der Ghzgin: R. **v. Chelius**, Khr.

Adjutantur: **v. Müller**, Gen.-Lt., Gen.-Adj.; Flügeladj.: Frhr **v. Schönau-Wehr**, Gen.-Major; Gf **v. Sponeck**, Oberst.

Geh. Kabinett. Vorst.: Dr. H. Frhr **v. Babo**, Khr u. GLeg.-Rat; Hilfsarb.: Dr. A. **Seyb**, Leg.-Rat. — Hofdekan: D. K. W. **Doll**, Prälat a. D.; Hofpred.: E. **Fischer**; Hofdiakonus: D. O. **Frommel**. — Hofarzt: Dr. M. **Dreßler**, Hofrat. — Präs. der Gen.-Int. der Ghzgl. Zivilliste: Dr. E. **Nicolai**. — Gen.-Int. des Hoftheaters: Dr. A. **Bürklin**, Exz.

Hofmarschall des ErbGhzgs: L. Frhr **v. Freystedt**, Khr, Oberstlt. z. D.; Ordonnanzoff.: **v. Pfeil**, Hptm. — OHofmeisterin der ErbGhzgin: E. Freifrau **v. la Roche-Starkenfels**, Exz.; HofD.: A. Freiin **v. Reck**.

HofD. der Przssin Wilhelm: L. Freiin **v. Gemmingen**. — Hofmarschall: S. Frhr **v. Gemmingen**, Khr.

HofD. der Przssin Maximilian: Vera Freiin **Taets von Amerongen**. — Dienstth. Khr des Pr. Maximilian: Wilh. Frhr **v. Seldeneck** (s. oben); Ordonnanzoff.: Frhr **v. Holzing-Berstett**, Rittm.

Ordonnanzoffizier des Pr. Karl: **v. Frisching**, Rittm.

Landstände. Ordentl. Tagung 1901/02.

I. Kammer. Präs.: Karl Pr. **von Baden**. — VPräs.: F. Frhr **v. Bodman**; **Diffené**, GKommerzienrat.

II. Kammer. Präs.: **Gönner**, OBürgerm. — VPräs.: **Lauck**, Ldger.-Dir.; M. **Pflüger**.

Ober-Rechnungskammer.

Präs.: A. **Joos**, WGRat. — Räte: A. **Fuchs**, W. **Sachs**, W. **Becker**, GOFin.-Räte.

Staatsministerium.

Präs.: A. **v. Brauer**, StMin., Min. des Ghzgl. Hauses u. der ausw. Angel., Ordenskanzler, Exz.; Mitgl.: Dr. A. **Buchenberger**, Fin.-Min., Exz.; Dr. K. **Schenkel**, WGRat, Exz., Präs. des Min. des Innern; A. Frhr **v. Dusch**, StRat, Präs. des Min. der Justiz, des Kultus u. Unterrichts; Dr. R. **Reinhard**, StRat, Dom.-Dir.

Kompetenz-Gerichtshof. Vors.: F. **Lewald**, GRat, Präs. des Verwaltungsgerichtshofes. — 12 Mitgl.

Disziplinarhof. Vors.: E. **Engelhorn**, GRat, Dir. des Verwaltungshofes. — 8 Mitgl.

Die Ministerien u. a. Zentralbehörden.

Ghzgl. Haus und ausw. Angel. Min.: s. oben. — Räte: K. Frhr **v. Reck**, Khr, Geh. u. vorsitz. Rat; E. **Zittel**, GRat; A. Frhr **Marschall v. Bieberstein**, Khr, GRat; Dr. A. **Kühn**, GLeg.-Rat; E. **Kräuter**, Baurat. — Sekr.: Dr. W. **Heintze**, Leg.-Sekr.

Gen.-Direktion der StEisenbahnen. Gen.-Dir.: W. **Eisenlohr**, StRat. — Abt.-

Digitized by Google

Vorstände: W. **Eisenlohr** (s. oben); H. **Schneider**, GRat; A. **Roth**, Dir.; A. **Wasmer**, Baudir.; O. **Engler**, Betriebsdir.; 14 Räte.

Justiz, Kultus u. Unterricht. Präs.: s. oben. — Räte: W. **Hübsch**, GRat u. Min.-Dir.; A. **Becherer**, GOReg.-Rat; L. **Arnold**, OStAnwalt; Dr. A. **Trefzer**, Dr. F. **Böhm**, Dr. A. **Düringer**, Dr. K. **Reichardt**, Min.-Räte. — Hilfsarbeiter: Dr. H. **Bleicher**, OAmtsrichter. — Sekre: Dr. F. **Schmidt**, G. **Dietsche**.

OLdesger. Präs.: F. Frhr **v. Neubronn**, Khr u. WGRat. — Senatspräs.: K. Frhr **Teuffel v. Birkensee**, K. **Loës**. — OStAnwalt: L. **Arnold** (s. oben).

Universitäten. Prorektoren 1901/2: Freiburg: Prof. Dr. F. **Kluge**; Heidelberg: Prof. Dr. Ad. **Hausrath**, GKirchenrat. — Techn. Hochschule Karlsruhe. Rektor 1901/2: Prof. Dr. M. **Haid**, GHofrat.

Akademie der bild. Künste. Dir. 1900/1: H. **Volz**, Prof.

OSchulrat. Dir.: Dr. L. **Arnsperger**, GRat. — 8 Räte und 3 außerord. Mitgl.

Gewerbeschulrat. Vors.: O. **Braun**, Ldeskommissar u. GOReg.-Rat; 4 ord. und 6 außerord. Mitgl.

Sternwarte. Vorst.: Prof. Dr. K. W. **Valentiner**, Prof. Dr. Max **Wolf**. — Hof- u. Ldesbibliothek sowie Münzkab. Vorst.: Dr. W. **Brambach**, GHofrat, OBibliothekar. — Naturalienkab. Vorst.: Prof. Dr. O. **Rüßlin**, Dr. K. J. **Futterer**. — Sammlungen für Altert.- u. Völkerkunde. Vorst.: Dr. E. **Wagner**, GRat.

Evangel. OKirchenrat. Präs.: Dr. F. **Wielandt**, WGRat. — Räte: D. A. **Helbing**, Prälat; **Bujard**, GOKirchenrat; **Zäringer**, **Oehler**, **Schenck**, **Ganz**, OKirchenräte; außerord. Mitgl.: D. F. W. **Schmidt**, Prälat a. D.

Kath. Erzbischof [Freiburg]: Dr. Thomas **Nörber**. — Kath. OStiftungsrat. Präs.: R. **Fetzer**. — Räte: **Kraus**, GRat; **Mader**, Dr. **Stark**, **Seger**, **Fritz**, OStiftsräte; **Schweitzer**, **Schmitt**, Ass.

ORat der Israeliten. Landesh. Kommiss.: A. **Becherer**, GOReg.-Rat; 6 Mitgl.

Inneres. Präs.: s. oben. — Min.-Dir.: K. **Heil**, GRat. — Räte: O. **Braun**, GOReg.-Rat; Dr. K. **Glockner**, Dr. K. **Kremer**, R. **Straub**, K. **Weingärtner**, Dr. G. **Schlusser**, M. **Seubert**, Dr. F. **Nieser**, Min.-Räte; Hilfsarb: Dr. P. **Gülich**, OAmtmann; die Ldeskommissare s. u. — Sekre: K. **Conradt**, F. M. **Franz**.

Verwaltungshof (der Amtskassen und Stiftungen). Dir.: E. **Engelhorn**, GRat; 6 Räte. — Gendarmerie. Korpskmdr: A. **Wolff**, Oberst. — Gen.-Ldesarchiv. Dir.: Dr. F. **v. Weech**, Khr u. GRat. — Landwirtsch. Versuchsanst. auf Augustenberg. Vorst.: Dr. J. **Behrens**, Prof. — Chemisch-techn. Prüfungs- u. Versuchsanst. Vorst.: Dr. H. **Bunte**, GHofrat u. Prof. — Fabrikinspektion. Vorst.: Dr. F. **Woerishoffer**, OReg.-Rat. — Geol. Ldesanst. Dir.: Prof. Dr. H. **Rosenbusch**, GBergrat u. Prof. — Statist. Ldesamt. Vorst.: Dr. G. **Lange**, OReg.-Rat.

ODirektion des Wasser- und Straßenbaues. Dir.: M. **Honsell**, GRat; 7 Räte.

Verw.-Gerichtshof. Präs.: F. **Lewald**, GRat; 5 Räte.

Rheinschiffahrts-Zentralkommission [Mannheim]. Mitglieder, für Baden: R. **Straub**, Min.-Rat; — Bayern: Otto Rr **v. Bever**, Min.-Rat; — Elsaß-Lothringen: J. B. **Traut**, GReg.-Rat; — Hessen: M. Frhr **v. Biegeleben**, Min.-Rat; — Niederlande: W. F. **Leemans**, Insp.; — Preußen: **v. d. Hagen**, GOReg.-Rat.

Finanzen. Min., s. oben. — Min.-Dir.: E. **Becker**, GRat. — Räte: G. **Scherer**, Min.-Dir. (mit dem Range eines GRats); A. **Schoch**, GOFin.-Rat; P. **Troeger**, O. **Ballweg**, Dr. F. **Nicolai**, Min.-Räte; A. **Hanser**, OBaurat. — Sekr.: L. **Sammet**, Fin.-Ass.

Gen.-StKasse. Vorst.: W. **Anselm**, Fin.-Rat. — Amortisations- und Eisenbahnschuldentilgungskasse. Dir.: L. **Göller**, GOFin.-Rat.

Domänendirektion. Dir.: Dr. R. **Reinhard**, StRat (s. oben); 11 Räte und 1 a.-o. Mitgl.

Steuerdirektion. Dir.: E. **Glockner**, GRat; 7 Räte und 1 a.-o. Mitgl.

Zolldirektion. Dir.: E. **Seubert**, GRat; 6 Räte und 1 a.-o. Mitgl.

Baudirektion. Vorst.: Prof. Dr. J. **Durm**, OBaudir.; 3 a.-o. Mitgl.

Münzverw. Vorst.: W. **Zentner**, Münzm.

Witwenkassen. Vorst.: E. **Zittel**, GRat.

Digitized by Google

Provinzialbehörden.

Landeskommissäre. Mannheim (mit 14 Bezirken): A. **Pfisterer,** Min.-Rat. — Karlsruhe (10 Bez.): O. **Braun,** GOReg.-Rat. — Freiburg (16 Bez.): M. **Föhrenbach,** GOReg.-Rat. — Konstanz (13 Bez.): H. Frhr **v. Bodman,** Kbr. GOReg.-Rat. — Daneben bestehen 53 Bezirksämter, ferner 11 Kreise für die Selbstverwaltung.

OLdesgericht: s. o. — Lgerichte in Freiburg, Karlsruhe, Konstanz, Mannheim, Heidelberg, Mosbach, Offenburg, Waldshut. — 60 Amtsgerichte.

Diplomatisches Korps und Konsulate in Karlsruhe [die Konsulate der außerdeutschen Staaten s. Deutsches Reich, Dipl. Korps].

Amerika, V. St. — Argentinien. Hamburg, GK. — *Bayern. A. o. G. b. M., 21./10. 95: s. Württemberg, Dipl. K. K. in Karlsruhe: Kamill **Leichtlin,** 95. — Belgien. A. o. G. u. b. M., 10./12. 88: s. Deutsches Reich, Dipl. K. Köln, GK. — Brasilien. Hamburg, GK. — Dänemark. — Ecuador. — Frankreich. — Griechenland. — Großbritannien. GTr.: s. Hessen, Dipl. K. — Italien. A. o. G. u. b. M., 21./6. 93: s. Deutsches Reich, Dipl. K. — Kolumbien. — Kostarika. — Mexiko. — Niederlande. — Oesterr.-Ungarn. A. o. G. u. b. M., 30./4. 00: s. Württemberg, Dipl. K. — Paraguay. Baden-Baden. — Persien. A. o. G. u. b. M., ...: s. Deutsches Reich, Dipl. K. — Peru. Frankfurt a. M. — Portugal. — *Preußen. A. o. G. u. b. M.: **v. Eisendecher,** 12./7. 84, WGRat u. VAdm. à la suite d. Mar.; Kanzl.: H. **Wiedemann,** GHofrat. — Rumänien. — Rußland. GTr.: D. **v. Eichler,** 19./12. 97, Kbr u. StRat. — Sachsen. A. o. G. u. b. M., 15./4. 98: s. Bayern, Dipl. K. — Schweden u. Norwegen. A. o. G. u. b. M., 29./6. 1900: s. Deutsches Reich, Dipl. K. — Schweiz. — Serbien. Frankfurt a. M., GK. — Spanien. A. o. G. u. b. M., ...: s. Deutsches Reich, Dipl. K. — Türkei. — Venezuela. — Württemberg. A. o. G. u. b. M., 6./5. 93: s. Bayern, Dipl. K. K. in Karlsruhe: Emil **Müller,** 97.

Statistische Notizen.

Flächeninhalt und Bevölkerung.

Landeskommiss. Bezirke.	qkm	Bevölkerung am 1. Dezember 1900 männl.	weibl.	total.	auf 1 qkm
Konstanz	4169	147028	150160	297188	71
Freiburg	4740	251185	259069	510254	107
Karlsruhe	2572	257280	259627	516907	201
Mannheim	3600	270177	272058	542235	151
Summa	15081	925670	940914	1 866584	124
Anteil am Bodensee	182				
Großherzogtum	15263	925670	940914	1 866584	—

Verteilung der Bevölkerung nach den Konfessionen 2. Dez. 1895.

Landeskommiss. Bezirke.	Kathol.	Evang.	Israeliten.	Andere und ohne Angabe.	Auf 1000 Einw. Kath.	Evang.
Konstanz	255447	27501	1951	560	895	96
Freiburg	307194	167205	5832	433	639	348
Karlsruhe	268331	196634	6183	913	568	417
Mannheim	226445	246264	11937	2634	465	505
Summa	1 057417	637604	25903	4540	613	370

Größere Städte 1900.

Mannheim . . .	140384	Konstanz	21345	Bruchsal	13567
Karlsruhe . .	97164	Baden	15781	Durlach	11353
Freiburg	61506	Rastatt	13940	Weinheim . . .	11168
Pforzheim . . .	43376	Offenburg . . .	13669	Lörrach	10347
Heidelberg . . .	40119	Lahr	13576		

Digitized by G

Finanzen. (In Mark.)

Allgemeines Budget für das Jahr 1901.

Einnahmen.	Ordentl. Etat.	Außerord. Etat.
Staatsministerium (Anteil am Zollertrage und den Reichsstempelabgaben)	16 988032	—
Ministerium der Justiz, des Kultus und des Unterrichts	5 066907	—
Ministerium des Innern	3 772625	101255
Finanzministerium	49 673760	681349
Domänenverwaltung	9 353279	681349
Steuerverwaltung	35 635721	—
Direkte Steuern	15 789733	—
Indirekte Steuern	14 213722	—
Justiz- und Polizeigefälle	5 216512	—
Verschiedene Einnahmen	415754	—
Salinenverwaltung	776563	—
Zollverwaltung	2 318582	—
Münzverwaltung	37595	—
Allgemeine Kassenverwaltung	1 557020	—
Oberrechnungskammer	432	—
Summa:	75 501756	782604
Einnahmen:	76 284360	
Deckung aus den Beständen der Amortisationskasse	7 083367	
Total:	83 367727	

Ausgaben.	Ordentl. Etat.	Außerord. Etat.
Staatsministerium	21 258020	—
Ministerium des Gbzgl. Hauses und des Äußern	276030	325938
Ministerium der Justiz, des Kultus und des Unterrichts	17 901298	2 234905
Ministerium des Innern	14 582492	3 181785
Finanzministerium	21 732793	1 769336
Oberrechnungskammer	105130	—
Summa:	75 855763	7 511964
Ausgaben:	83 367727	

Spezialetats der aus dem allgemeinen Budget ausgeschiedenen Verwaltungszweige für 1901.

Verwaltungszweige.	Einnahme.	Ausgabe.
Ordentlicher Etat.		
Eisenbahn-Betriebsverwaltung	69 039800	55 180930
Reinertrag der Main-Neckar-Bahn	763280	—
Badanstalten-Verwaltung	351830	351830
Bodensee-Dampfschiffahrt	352800	381690
Summa	70 507710	55 914450
Außerordentlicher Etat.		
Eisenbahn-Bauverwaltung	102 500	33 039850
Badanstalten-Verwaltung	—	50000
Summa	102500	33 089850

Die Staatsschuld ist eine Eisenbahnschuld, welche sich am 1. Januar 1901 auf 355 737314 Mark belief.

Militär.

Das badische Militär bildet mit 1 preuß. Inf.-Rgt, 1 preuß. Kav.-Rgt, 3 preuß. Jägerbat. und dem Gbzgl. mecklenb. Jägerbat. Nr. 14 das XIV. AKorps des Deutschen Reiches, s. dort.

Digitized by Google

Bayern.

Königreich. — Konstitutionelle Monarchie, erblich im Mannesstamme (primog.) des Hauses Wittelsbach und nach dessen Erlöschen auf die weibliche Nachkommenschaft übergehend. — Beitritt zum Norddeutschen Bunde zur Bildung des Deutschen Reiches durch Vertrag vom 23. Nov. 1870. — Verfassung vom 26. Mai 1818. Die Kammer der Reichsräte besteht aus den mündigen Prinzen des Königshauses, den Kronbeamten, den 2 Erzbischöfen, den Häuptern der standesherrl. Familien, einem vom König auf Lebenszeit ernannten Bischof, dem Präs. des protestant. OKonsistoriums und anderen vom König zu erblichen oder lebensl. Reichsräten ernannten Mitgliedern, zusammen 79. Die Kammer der Abgeordneten besteht zur Zeit aus 159 (je 1 Abg. auf 31500 Seelen) auf 6 Jahre indirekt gewählten Mitgliedern (Zensus). Zur Wahlberechtigung sind 21, zur Wählbarkeit als Wahlmann 25 und als Abgeordneter 30 Lebensjahre erforderlich. Die Kammern versammeln sich alle 2 Jahre. — Landesfarben: Weiß, Blau.

Regierungsverweser (10./6. 86): **Luitpold Prinz von Bayern** Kgl. Hoh.

Königlicher Hof ꝛc.

Großbeamte der Krone. Kron-Oberstthofm.: Albrecht Fst **zu Oettingen-Oettingen u. Oettingen-Spielberg** Durchl. — Kron-Oberstkm.: . . . . . — Kron-Oberstmarschall: . . . . — Kron-Oberstpostm.: Albert Fst **von Thurn u. Taxis**, Hzg **zu Wörth u. Donaustauf**, Durchl.

Oberste Hofchargen. Oberstthofm.: G. Gf **zu Castell-Castell**, Exz., Gen.-Lt. à la suite d. A. — Oberstkm., beauftr.: A. Gf **v. Seinsheim** (s. unten). — Obersthofmarschall: A. Gf **v. Seinsheim**, Exz., Km. u. Oberst à la suite d. A. — Oberststallm.: K. Gf **Wolffskeel v. Reichenberg**, Exz., Km. u. Gen.-Major à la suite d. A. — OZeremonienm.: M. Gf **v. Moy**, Km. u. Hptm. à la suite d. A. — Hofmusikint.: K. Frhr **v. Perfall**, Exz., Km. u. Gen.-Intendant.

Palastdamen: M. Gfin **v. Waldkirch**, Exz., A. Freifrau **von und zu der Tann-Rathsamhausen**, Exz., E. Gfin **zu Castell-Castell**, Exz., M. Gfin **v. Holnstein aus Bayern**, S. Freifrau **v. Perfall**, Exz., H. Freifrau **v. Groß zu Trockau**, Exz., L. Gfin **zu Pappenheim**, Exz., M. Freifrau **v. Feilitzsch**, Exz., M. Gfin **v. Quadt-Wykradt-Isny**, Exz., E. Gfin **Wolffskeel v. Reichenberg**, Exz., C. Gfin **von und zu Lerchenfeld auf Köfering und Schönberg**, Exz., Chr. Gfin **v. Preysing-Lichtenegg-Moos**, Exz., L. Gfin **v. Seinsheim**, Exz., E. Freifrau **Truchseß v. Wetzhausen**, Exz., S. Gfin **v. Tattenbach**, G. M. Gfin **v. Moy**, Exz., H. Freifrau **v. Redwitz**, Exz., A. Freifrau **v. Sazenhofen**, Exz., L. Gfin **v. Holnstein aus Bayern**, Exz., E. Gfin **v. Berchem**, Exz., L. Gfin **v. Luxburg**, Exz.

Hoftheaterintend.: E. Rr **v. Possart**, Prof.

Hofkapellendir.: Propst J. Rr **v. Türk**, geistl. Rat, Apost. Protonotar. — Leibarzt, beauftr.: Dr. A. Rr **v. Halm**, GHofrat.

Geheimkanzlei des Pr.-Regenten. Vorst.: P. Frhr **v. Wiedenmann**, Gen.-Major u. Gen.-Adj.

Hofsekr.: L. Rr **v. Klug**, GRat.

Admin. des Vermögens S. M. des Königs Otto: J. **Keller v. Schleitheim**, Frhr **von u. zu Isenburg**, Km. u. Gen. der Inf. z. D., K. Gf **Wolffskeel v. Reichenberg**, Km., Oberststallm. u. Gen.-Major à la suite d. A. — Hofmarschall: Ph. Frhr **v. Redwitz**, Km. u. Major z. D., Exz. — Hofkavaliere: A. **v. Zwehl**, Km. u. Oberstlt. z. D.; F. **v. Schubaert**, Major z. D.; G. Frhr **v. Stengel**, Km. u. Major z. D.

Hofmarschall des Pr. Ludwig: O. Gf **v. Holnstein aus Bayern**, Km., Exz.; persönl. Adj.: Hans Frhr **v. Laßberg**, Km. u. Major à la suite. — OHofmeisterin der Przssin Maria Theresia: Th. Gfin **Cabrecht v. Dürckheim-Montmartin**, Exz.

Persönl. Adj. des Pr. Rupprecht: Friedr. Gf **zu Pappenheim**, OLt. à la suite.

Hofdame der Przssin Marie Gabriele: M. R. Gfin **Waldbott von Bassenheim**.

Hofdame der Przssin Adelgunde: E. Freiin **v. Kesling**.

Persönl. Adj. des Pr. Karl: H. Frhr **v. Soden**, Km. u. Rittm. à la suite.

Persönl. Adj. des Pr. Franz: A. Frhr **v. Reck**, Km. u. OLt. à la suite.

Hofdame der Przssin Hildegarde: Marie Freiin **v. Kesling**.

Digitized by Google

Hofmarschall und pers. Adj. des Pr. Leopold: E. Frhr **v. Perfall**, Km. u. Oberstlt. à la suite. — Hofdame der Przssin Gisela: Elisabeth **Du Jarrys** Freiin **von La Roche.**

Pers. Adj. des Pr. Georg: M. Frhr **v. Feilitzsch**, Km. u. Rittm. à la suite.

Schlüsseldame der Przssin Therese: E. Gfin **v. Oberndorff.**

Pers. Adj. des Pr. Arnulf: L. **Pflaum**, Hptm. à la suite. — Hofdame der Przssin Therese: L. Gfin **v. Taufkirchen zu Guttenburg auf Ybm.**

OHofm. der Przssin Amalie: M. Frhr **v. Kramer**, Km.; Hofdame: E. Gfin **v. Tattenbach.**

Hofmarschall und pers. Adj. des Pr. Ludwig Ferdinand: H. Frhr **v. Ow auf Wachendorf**, Km. u. Oberst à la suite. — OHofmeisterin der Przssin Maria de la Paz: J. Freiin **Reichlin v. Meldegg**, Erz.

Pers. Adj. des Pr. Alphons: F. Frhr **v. Reitzenstein**, Km. u. Major à la suite. — Hofdame der Przssin Luise: M. Gfin **v. Tattenbach**; — der Przssin Klara: S. Freiin **v. Freyberg.**

Hofmarschall und pers. Adj. des Hzgs Karl Theodor: A. Frhr **v. Godin**, Km. u. Hptm. à la suite; Erzieher der Söhne: Klemens Gf **v. Plettenberg-Lenhausen**, Km. u. Lt. à la suite. — OHofm. der Hzgin Maria Josepha: K. Frhr **v. Wulffen**, Km., Erz.; OHofmeisterin: A. Gfin **v. Marogna**, Erz.

Hofmarschall und pers. Adj. des Hzgs Siegfried: M. Frhr **v. Redwitz**, Km. u. Rittm. à la suite.

Pers. Adj. des Hzgs Christoph: H. Frhr **v. Axter**, Kjkr, Rittm. à la suite.

Pers. Adj. des Hzgs Ludwig: M. **Fels**, OLt. à la suite.

Staatsministerium.

Vors. im Ministerrat: Dr. K. Gf **v. Crailsheim**, StMin. des Kgl. Hauses und des Äußern, Km. u. Reichsrat, Erz. — Finanzen: Dr. E. Frhr **v. Riedel**, Erz. — Inneres: Dr. M. Frhr **v. Feilitzsch**, Km., Erz. — Justiz: Dr. L. Frhr **v. Leonrod**, Km., Erz. — Krieg: A. Frhr **v. Asch zu Asch auf Oberndorff**, Gen. der Inf., Erz. — Kultus: Dr. R. Rr **v. Landmann**, Erz.

Königlicher Staatsrat.

Präs.: S. Kgl. Hoh. der **Prinz-Regent.** — Mitgl.: die Minister u. folgende StRäte im ord. Dienst: Dr. K. **v. Mayer**, Erz., M. Rr **v. Neumayr**, Erz., L. **v. May**, Erz., W. Rr **v. Heller**, Erz., F. Frhr **v. Raesfeldt**, Erz., J. N. Rr **v. Schraut.**

32. Landtag.

Kammer der Reichsräte. Präs.: L. Gf **von und zu Lerchenfeld auf Köfering und Schönberg**, Erz. — VPräs.: A. **v. Auer**, Justizrat.

Kammer der Abgeordneten. Präs.: Dr. G. Rr **v. Orterer**, Gymn.-Rektor. — VPräs.: L. Rr **v. Keller**, GHofrat, rechtsk. Bürgerm. von Ansbach. — Archivariat. Vorstand: Dr. F. **v. Hertlein**, Reg.-Dir.

Die Ministerien und andere Zentralbehörden.

Kgl. Haus und Äußeres. StRat: Dr. K. **v. Mayer**, Min.-Dir., Erz. — Min.-Räte: O. Rr **v. Bever**, zugl. Gen.-Sekr., M. Rr **v. Gietl**, A. Frhr **v. Hirschberg**, G. Rr **v. Böhm**, zugl. Reichsherold u. Vorst. des GHaus- u. GStaatsarchivs; H. **Frauendorfer**; GLeg.-Räte: F. **Graf**, S. Rr u. Edler **v. Löffl**; Leg.-Räte: W. Frhr **v. Seefried auf Buttenheim**, Dr. E. **Müller**, W. **Meinel.**

Geh. Haus- u. Staatsarchiv. Vorst.: G. Rr **v. Böhm** (s. oben).

Gen.-Direktion der StEisenbahnen: G. Rr **v. Ebermayer**, Gen.-Dir. mit dem Range eines Reg.-Präs. — Abt.-Vorst.: R. Rr **v. Hauck**, Reg.-Dir.; G. **Ries**, Dr. O. **Wehrmann**, L. **Seidlein**, OReg.-Räte; E. **Weiß**, Gen.-Dir., Rat.

Gen.-Direktion der Posten und Telegraphen: L. **Ringer**, Gen.-Dir. — Abt.-Vorst.: Dr. E. **Menzel**, A. **Geith**, OReg.-Räte; H. **Bredauer**, OPostrat.

Justiz. Min.-Räte: H. Rr **v. Thelemann**, zugl. Gen.-Sekr., W. **Henle**, K. H. **Pohl**, H. **Schneider.** — OReg.-Räte: Fr. **Heinzelmann**, Th. **Ruppprecht**, G. **Marth**, F. **Banzer.** — Reg.-Räte: G. **Schmitt**, Dr. K. **Unzner.**

Digitized by Google

Oberstes Landesgericht. Präs.: W. Rr **v. Heller**, StRat, Exz., stellvertr. Bundesratsbev. in Berlin. — Senats-Präs.: Dr. K. Rr **v. Jacubezky**, L. **Weis**. — Gen.-StAnw.: J. **Payr**.

Inneres. StRat: M. Rr **v. Neumayr**, Min.-Dir., Exz. — Min.-Dir.: J. Rr **v. Herrmann**, stellvertr. Bundesratsbev. in Berlin; Min.-Räte: J. Rr **v. Koppl-stätter**, zugl. Gen.-Sekr.; Th. Rr **v. Geib**, A. Rr **v. Hörmann**, A. **Uhl**, A. **Rauck**, Dr. M. **Proebst**. — OMed.-Rat: s. u. — OLdstallm.: s. u. — OReg.-Räte: R. **Schreiber**, K. **Krazeisen**, F. **Brettreich**, P. Rr **v. Praun**, Ph. J. **Goering**, LdesTierarzt. — Reg.-Räte: G. **Brenner**, Dr. F. **Englert**, O. **Ströhenreuther**.

Oberste Baubehörde. Vorst.: G. **Maron**, OBaudir. — OBauräte: J. **Soergel**, L. **Stempel**, H. **Höfl**, E. **Reuter**, G. Frhr **v. Schacky auf Schönfeld**; Bauamtmann: O. **Ruttmann**.

OMed.-Ausschuß. Vors.: Dr. H. Rr **v. Grashey**, OMed.-Rat u. 7 Mitgl.

Statist. Bureau. Vorst.: Dr. M. **Proebst**, Min.-Rat; Reg.-Rat: K. **Truther**.

Verw.-Gerichtshof. Präs.: Dr. G. Rr **v. Kahr**, Exz. — Dir.: Dr. W. Rr **v. Krais**, H. Rr **v. Schaaf**. — OStAnwalt: W. Rr **v. Müller**. — 13 Räte, 1 StAnwalt.

Allg. Reichsarchiv. Vorst.: E. Frhr **v. Oefele**.

OBergamt. Vorst.: K. **Oftler**, OBergdir.

Ldesversf.-Amt. Vors.: F. **Müller**, Min.-Rat; 6 ständ., 7 richterl. Mitgl.

Ldesgestütsverw. OLdstallm.: M. Frhr **v. Hofenfels**.

Kirchen- u. Schulangel. StRat: J. Rr **v. Schraut**. — Min.-Räte: Dr. K. Rr **v. Bumm**, Dr. A. Rr **v. Wehner**, Dr. K. **Müller**, zugl. Gen.-Sekr.; M. **Leichtenstern**. — OReg.-Räte: A. **Schätz**, J. **Blaul**. — Reg.-Räte: J. G. **Steiner**, Fr. **v. Pracher**, J. Frhr **v. der Heydte**.

Prot. OKonsistorium. Präs.: A. Rr **v. Schneider**, Reichsrat.

Universitäten. Rektoren 1901/02: Erlangen. Prorektor: Prof. Dr. **Geiger**; München: Prof. Dr. L. **Brentano**, GHofrat; Würzburg: Prof. Dr. M. Rr **v. Schanz**.

Akad. der Wissenschaften. Präs.: Dr. K. A. Rr **v. Zittel**. — Meteorol. Zentralstation. Dir.: Dr. Fr. **Erk**. — Hof- u. StBibliothek. Dir.: Dr. G. Rr **v. Laubmann**. — Akad. der bild. Künste. Dir.: Prof. Ferd. **v. Miller**. — Zentral-Gemäldegalerie. Dir.: Prof. Dr. F. Rr **v. Reber**, GRat. — Nationalmuseum. Dir.: Dr. H. **Graf**. — Glyptothek. Dir.: Prof. Dr. A. **Furtwängler**. — Neue Pinakothek, mit der Fürsorge beauftr.: Prof. A. **Holmberg**, Dir.

Finanzen. StRat: L. **v. May**, Exz. — Min.-Dir.: H. Frhr **v. Stengel**, StRat i. a. o. D., Exz. (stellvertr. Bundesratsbevollm. in Berlin), F. Rr **v. Geiger**, stellvertr. Bundesratsbevollm. — Min.-Räte: A. Rr **v. Bauer**, M. Rr **v. Pausch**, zugl. Gen.-Sekr.; A. Rr **v. Ulsamer**, H. Rr **v. Pfaff**, zugl. Bankkommissär; O. Rr **v. Schubart**, Kronanwalt; W. **Schamberg**, A. Rr **v. Reisenegger**, W. **Burkhard**, Kronanwalt, K. **Höchstetter**. — OReg.-Rat: F. **Klemm**. — Reg.-Räte: Dr. K. **Günder**, Ch. **Schuster**, F. **Coluzzi**, L. **Sendel**, H. **Schmidt**, Dr. K. **Deybeck**. — OZollrat: Ph. **Kohl**.

Forstabt. Min.-Rat: H. Rr **v. Huber**. — OForsträte: Dr. L. Rr **v. Biernstein**, J. **Engelhard**, K. **Braza**, Ad. **Fellmeth**. — Forsträte: E. **Koch**, F. **Lösch**.

OBerufungskommission für Steuersachen. Vors.: W. **Burkhard**, Min.-Rat. — Zentralstaatskasse. Vorst.: K. **Haß**, Fin.-Dir.

Oberster Rechnungshof. Präs.: L. **v. May**, StRat i. o. D., Exz.

Rechnungskammer. Dir.: M. **Huber**, Reg.-Dir.

Katasterbureau. Vorst.: W. **Camerer**, OReg.-Rat.

Gen.-Bergwerks- u. Salinenadministration. Vorst.: L. **Billing**, Gen.-Administrator.

Gen.-Direktion der Zölle und indir. Steuern. Gen.-Dir.: A. R. **v. Sieben**.

Haupt-Münzamt. Vorst.: H. **Riederer**, OMünzmeister.

StSchulden-Tilgungskommission: F. Frhr **v. Raesfeldt**, Min.-Dir. u. StRat, Exz.

Kgl. bayer. Bank: A. Rr **v. Seißer**, Min.-Dir.

Krieg. Abt.-Chefs. Zentralabt.: F. **Beckenbauer**, Oberst. — Pers. Angel.: R. **Frommel**, Oberstlt. — Allg. Armee-Angel.: M. **Waßner**, Oberstlt. — Verw.-Abt.: F. **Pflaum**, Oberst. — Invalidenw.: K. **Schöller**, Gen.-Major z. D. — Mil.-Med.-

Digitized by Google

Abt.: **Dr. Bestelmeyer**, Gen.-Stabsarzt. — Justitiar: **F. Rr v. Habel**, WGKriegsrat. — Mil.-Fiskal: der Justitiar.

Provinzialbehörden.

OLdesger. Augsburg. Präs.: **F. Enderlein**; Sen.-Präs.: **Th. v. Sicherer**; OStAnwalt: **J. Schnarz.** — Bamberg. Präs.: **Chr. Rr v. Schmidt**; Sen.-Präs.: **E. Doule**; OStAnwalt: **Phil. Straub.** — München. Präs.: **B. v. Küffner**, Reichsrat, Exz.; Sen.-Präs.: **Th. Edler v. Braun**, **M. Rr v. Wucherer**, **M. Sand**; OStAnwalt: **K. Wilhelm.** — Nürnberg. Präs.: **L. Rr v. Martin**; Sen.-Präs.: **Dr. K. v. Merz**; OStAnwalt: **G. Rr von der Pfordten.** — Zweibrücken. Präs.: **Rr v. Hessert**, Reichsrat; Sen.-Präs: **O. Osthelder**; OStAnwalt: **H. Antz.**

Kreis-Reg.-Präs. Oberbayern [München]: **J. v. Auer**, Exz. — Niederbayern [Landshut]: **L. Rr v. Meixner.** — Pfalz [Speyer]: **L Frhr v. Welser**, Km., Exz. — Oberpfalz [Regensburg]: **K. T. Rr v. Lutz**, Exz. — Oberfranken [Bayreuth]: **R. Frhr v. Roman**, Km., Exz. — Mittelfranken [Ansbach]: **Dr. K. Rr v. Schelling**, Exz. — Unterfranken und Aschaffenburg [Würzburg]: **L. v. Kobell**, Km. — Schwaben u. Neuburg [Augsburg]: **W. Rr v. Lermann**, Exz.

Kath. Bischöfe. München: **Dr. F. J. Rr v. Stein**, Exz., Reichsrat, Erzb. von München-Freysing; Augsburg: **Dr. Peter Rr v. Hoehl**; Passau: **Dr. Heule**; Regensburg: **Dr. J. Rr v. Senestrey.** — Bamberg: **D. Joseph Rr v. Schork**, Exz., Erzbischof, Reichsrat; Würzburg: **D. F. Rr v. Schlör**; Eichstätt: **Dr. F. L. Frhr v. Leonrod**; Speyer: **Dr. J. G. Rr v. Ehrler.**

Prot. Konsistorialdirektoren in Ansbach, Bayreuth und Speyer.

Armee.

Chef: **Se. Kgl. Hoh. der Prinz-Regent.**

Gen.- u. Flügeladj. Dienstth.: **A. Gf v. Lerchenfeld-Prennberg**, Km. u. Gen. der Kav.; **M. Frhr v. Branca**, Km. u. Gen.-Lt.; **P. Frhr v. Wiedenmann**, Gen.-Major; **Rr v. Reschreiter**, Oberstlt.; **O. Gf zu Castell-Castell**, Rittm.. — Außerdem: **K. Gf zu Pappenheim**, Gen. der Kav. z. D.; **M. Frhr v. Sazenhofen**, Km. u. Gen. der Kav. z. D.

Leibgarde der Hartschiere. Gen.-Kpt.: **M. Gf Verri della Bosia** gen. **v. Külberg auf Gansheim u. Berg**, Km. u. Gen. der Inf.

Gen.-Stab d. A. Chef: **Rr v. Lobenhoffer**, Gen.-Lt. — Topogr. Bureau. Dir.: **A. Heller**, Oberst.

Inspekteure. Kav.: **Rr v. Poschinger**, Gen.-Lt. — Ing.-Korps und Festungen, beauftr.: **Windisch**, Oberst. — Mil.-Bildungsanst., beauftr.: **K. Rr v. Lobenhoffer**, Gen.-Lt.

Kriegsakademie. Dir.: **Th. v. Zwehl**, Km., Oberst **à la suite** des Gen.-Stabes.

Gen.-Militärkasse: Gen.-Kriegszahlm.: **J. Streck**, Geh. Rechnungsrat.

Gendarmeriekorps. Chef: **F. Frhr v. Feilitzsch**, Gen.-Major.

Gen.- und Div.-Kommandos, sowie Festungsgouv. ꝛc., s. Deutsches Reich.

Diplomatisches Korps in München und Konsulate [die Konsulate der außerdeutschen Staaten s. Deutsches Reich, Dipl. Korps].

Amerika, V. St. — Argentinien. Hamburg, GK. — *Baden. A. o. G. u. b. M.: **J. F. Frhr v. Bodman**, 19./11. 94, Khr u. GRat 1. Kl. — Belgien. A. o. G. u. b. M., 18./12. 88: s. Deutsches Reich, Dipl. K. Köln, GK.; Mannheim. — Bolivia. — Brasilien. Hamburg, GK. — Chile. — Dänemark. — Frankreich. GTr.: **J. L. Henrys** Gf **d'Aubigny**, 30./12. 97, b. M.; 1. Leg.-Sekr.: **L. Patenôtre**; 2. Sekr.: **L. Vicomte de Sartiges**; Att.: **M. Tailhand**; Kanzl.: **Puissant de Juzennecourt**, EK.; Mannheim. — Griechenland. A. o. G. u. b. M., 11./5. 96: s. Deutsches Reich, Dipl. K. — *Großbritannien. MR.: **V. A. W. Drummond**, 5./12. 85; 2. Sekr.: **J. Ford.** — Italien. A. o. G. u. b. M.: **A. Gf de Foresta**, 6./7. 97 u. 28./9. 00. — Kolumbien. Ludwigshafen. — Mexiko. — Niederlande. A. o. G. u. b. M., 8./6. 95: s. Deutsches Reich, Dipl. K. — *Oesterreich-Ungarn. A. o. G. u. b. M.: **T. Gf Zichy zu Zich und Vásonykeö**, 10./7. 96, GRat; Leg.-Rat: **Dr. jur. D. Gf Széchényi**

Digitized by Google

v. Sárvár und Felsö-Videk, Km.; Leg.-Sekr.: Dr. L. Frhr **de Baur**, Km.; Att.: K. Gf **v. Abensperg und Traun**; Kanzl.: W. **Rheinfelder**. — Oranje-Freistaat. — *Päpstl. Stuhl. Apostol. Nuntius: Msgr Cesar **Sambucetti**, 14./1. 00, Erzb. von Korinth; Auditor: . . . .; Sekr.: Dr. Msgr A. **Vassallo di Torregrossa**. — Paraguay. — Persien. A. o. G. u. b. M., . ./. . .: s. Deutsches Reich, Dipl. K. — Portugal. A. o. G. u. b. M. 23./6. 00, s. Deutsches Reich, Dipl. K. Frankfurt a. M., GK. — *Preußen. A. o. G. u. b. M.: A. Gf **v. Monts de Mazin**, 10./6. 95; Leg.-Rat: J. Gf **v. Bernstorff**; Mil.-Att.: Frhr **v. Hammerstein-Equord**, Hptm.; Kanzl.: K. **Schacht**, GHofrat. — Rumänien. Mannheim, GK. — *Rußland. A. o. G. u. b. M.: M. **v. Giers**, . . 01, Khr u. WStRat; 1. Leg.-Sekr.: A. **v. Lwoff**, Kjkr u. Koll.-Rat; 2. Sekr.: M. **v. Andreew**, Koll.-Ass.; Att.: N. Gf **v. Adlerberg**, Khr u. WStRat, A. Fst **v. Golitzin**, Kjkr u. StRat, F. X. **Orlowski** Gf **Lubicz**, Tit.-Rat. — *Sachsen, Kgr. A. o. G. u. b. M.: H. A. L. Frhr **v. Friesen**, 28./3. 98, Khr u. GRat; Att.: W. K. **v. Watzdorf**, OLt. K. in München: M. Nr **v. Wilmersdoerffer**, GKomm.-Rat u. GK. — Schweden und Norwegen. A. o. G. u. b. M., 6./6. 00: s. Deutsches Reich, Dipl. K. Karlsruhe. — Schweiz. A. o. G. u. b. M., 1./5. 77: s. Deutsches Reich, Dipl. K. Mannheim. — Serbien. — Spanien. A. o. G. u. b. M.: . . . .: s. Deutsches Reich, Dipl. K — Türkei. — Venezuela. — *Württemberg. A. o. G. u. b. M.: O. Frhr **v. Soden**, 11./12. 68, Khr u. GRat. K. in München: R. **Oberhummer jr.**, 00.

Statistische Notizen.

Flächeninhalt und Bevölkerung.

Regierungsbezirke.	qkm	Bevölkerung am 1. Dezember 1900 männl.	weibl.	total.	auf 1 qkm
Oberbayern	16725	654079	669368	1 323447	79
Niederbayern	10757	329331	349253	678584	63
Pfalz	5928	412670	418863	831533	140
Oberpfalz	9652	268692	285165	553857	57
Oberfranken	6999	296585	311318	607903	87
Mittelfranken	7584	400453	415103	815556	108
Unterfranken	8401	315426	335332	650758	77
Schwaben	9824	349857	363658	713515	73
Königreich	75870	3 027093	3 148060	6 175153	81

Verteilung der Bevölkerung nach den Konfessionen 2. Dez. 1895.

Regierungsbezirke.	Katholiken.	Evangelische.	Andere Christen.	Israeliten.	Sonstige Bekenntnisse.	Auf 1000 Einw. Kath.	Evang.
Oberbayern	1 103783	74577	929	7411	250	930	63
Niederbayern	667722	5466	88	240	7	991	8
Pfalz	333934	418290	3271	10423	73	436	546
Oberpfalz	499985	44755	173	1486	3	914	83
Oberfranken	247456	334924	155	3516	10	422	571
Mittelfranken	171729	552627	917	12291	49	233	749
Unterfranken	504063	113967	360	14157	41	797	180
Schwaben	586906	97742	532	4226	10	851	142
Königreich	4 115578	1 642348	6425	53750	443	707	282

Größere Stadtgemeinden 1900.

München	499932	Ludwigshafen a. Rh.	61905	Bamberg	41820
Nürnberg	261022	Fürth	54820	Hof	32782
Augsburg	89109	Kaiserslautern	48306	Pirmasens	30194
Würzburg	75497	Regensburg	45426	Bayreuth	29384

Digitized by Google

Erlangen	22953	Kempten	18857	Schweinfurt	15295
Ingolstadt	22206	Passau	17988	Rosenheim	14247
Aschaffenburg	22181	Neustadt a. H.	17800	Sankt Ingbert	14048
Amberg	22096	Ansbach	17555	Zweibrücken	13713
Landshut	21736	Straubing	17454	Memmingen	10889
Speyer	20911	Frankenthal	16898	Freising	10092
		Landau	15823		

Finanzen. (In Mark.)

Voranschlag für ein Jahr der XXV. Finanzperiode 1900 und 1901.

Einnahmen.	Brutto.	Verwaltungsausgaben.
Übertragungen aus der XXIV. Finanzperiode und zurück	49721	—
Direkte Steuern	36 689000	1 200090
Grundsteuer 11 471000 · Rentensteuer 5 500000		
Hausteuer 6 818000 · Einkommensteuer 2 900000		
Gewerbesteuer 10 000000		
Erbschaftssteuer	2 300000	895660
Gebühren und Stempel	24 395100	
Strafen	753100	
Zölle und indirekte Steuern	49 265950	14 967080
Malzaufschlag 43 085400 · die Zoll-Erhebung 2c. 3 921600		
Vergütung aus der Reichskasse für Verschiedenes 2 258950		
Bergwerke, Hütten und Salinen	8 580071	8 175991
Staatseisenbahnen	169 047580	122 540858
Post und Telegraphen	36 655726	33 294505
Schiffahrt und Kanäle	691390	800983
Forste, Jagd und Trift	34 206000	16 941684
Ökonomien und Gewerbe	2 319005	1 605209
Grundgefälle	6 046700	158380
Verschiedene Einnahmen	2 727637	364309
Überweisungen vom Reich	59 193009	—
Gesamtsumma:	432 919989	200 944749
Netto-Einnahme:	231 975240	

Ausgaben.			
Kgl. Haus und Hof	5 402683	Sanität	1 336971
Staatsschuld	49 394200	Polizei	4 664862
Allgemeine Schuld	9 946550	Industrie u. Kultur	3 174164
Eisenbahnschuld	37 816640	Leistungen an Distrikte und Gemeinden	2 089700
Grundrentenschuld	1 597740	Verschiedenes	858772
Landeskulturrentenschuld	33270	Minist. für Kirchen- u. Schulangelegenheiten	30 478116
Landtag	618240	Ministerium	268266
Ministerium des Kgl. Hauses und des Äußern	673418	Unterricht	22 084293
Justizministerium	20 154473	Kultus	8 120557
Allgemeine Ausgaben	14 093685	Minist. der Finanzen	4 986990
Besondere Ausgaben	3 860383	Ausgaben für Reichszwecke	69 061704
Strafanstalten	2 200405	Pensionen 2c.	17 911848
Minist. des Innern	28 811460	Reserve	4 487108
Verwaltung	7 158311	Sa d. eigentl. Staatsausg.:	231 975240
Bauten	9 534380	Summa der Verwaltungsausgaben (s. oben):	200 944749
		Total:	432 919989

Digitized by Google

Allgemeine Staatsschuld Ende September 1899.

Ältere, nicht mobilisierte Schuld:	
Lehen-, Dotations- und Donationskapitalien	11 129134
Verlosbare Schuld:	
An Stiftungen und Gemeinden à 3½%	816152
" " à 4% in Reichswährung	52 674416
Prämienanlehen von 1866 à 4%	14 681100
Allgemeines Anlehen à 3½% in Reichswährung	124 474300
Summa Allgemeine Staatsschuld:	203 775102
Eisenbahnschuld: Oblig. à 3½% in Reichswährung	1059 394800
" " 3% " "	56 000000
Grundrentenschuld: Oblig. à 4% "	137 275813
Kulturrentenschuld: Oblig. à 3½% in Reichswährung	3 727500
Gesamtsumme:	1460 173215

Kgl. bayer. Armee.

Siehe oben Deutsches Reichsheer u. die Personalien.

Braunschweig.

Herzogtum. — Konstitutionelle Monarchie, erblich im Mannesstamme (primog.) des Gesamthauses Braunschweig-Lüneburg und nach dessen Erlöschen auf die weibliche Nachkommenschaft übergehend. — Beitritt zum Norddeutschen Bunde 18. Aug. 1866. Da nach dem Aussterben der ältern Linie des Hauses Braunschweig-Lüneburg (mit Herzog Wilhelm, † 18. Okt. 1884) der erbberechtigte Thronfolger am Regierungsantritt behindert war, so wurde auf Grund des Gesetzes vom 16. Febr. 1879 durch die Landesversammlung Albrecht Prinz von Preußen zum Regenten gewählt 21. Okt. 1885. — Die Landesversammlung besteht aus 48 auf 4 Jahre gewählten Abgeordneten, und zwar 15 der Städte, 15 der Landgemeinden, 18 der Berufsstände, nämlich 2 der evang. Geistlichkeit, 4 der Großgrundbesitzer, 3 der Gewerbetreibenden, 4 der wissensch. Berufsstände, 5 der Höchstbesteuerten. Die Wahlen erfolgen in Stadt- und Landgemeinden mittelbar, in den Berufsständen unmittelbar. Zur Wählbarkeit sind 30, zur Ausübung des Wahlrechts 25 Lebensjahre erforderlich. Die Landesversammlung muß alle 2 Jahre zu einem ordentlichen Landtage von der Reg. berufen werden, die sie jederzeit zu einem außerordentl. Landtage berufen kann. — Landesfarben: Blau, Gelb.

Regent (21./10. 85): **Albrecht** Pr. **von Preußen** Kgl. Hoh.

Hofstaat des Regenten.

Gen.-Hof-Intendantur: Erich **Schmid**, Gen.-Hof-Intendant.

OStallm.: W. Frhr **v. Girsewald**, Rittm. a. D., Exz. — Hofmarschall: A. Gf **v. Keller**, Kgl. preuß. Khr u. Zeremonienm. — OHofmeisterin, beauftr.: Frau **v. Veltheim** geb. v. Krosigk, Exz. — OKhr: A. **v. Witzleben**. — OJägerm.: G. Frhr **v. Veltheim** auf Haus Bartensleben. — Zeremonienm.: C. Frhr **v. Münchhausen**, Khr. — VOJägerm.: Leo Frhr **Knigge**-Beyenrode, Rittm. d. L. — Hoftheater-Int.: J. Frhr **v. Wangenheim**, Khr. — Hofjägerm.: Gr. Frhr **v. Marenholtz** auf Gr.-Schwülper. — Gen.-Adj.: . . . .; Flügeladj.: Gf **v. Schimmelmann**, Frhr **Knigge I**, Majore; pers. Adj. ꝛc. s. unter Preußen.

Staatsministerium.

Vors.: Dr. jur. A. **v. Otto**, StMin., Exz. — Mitgl.: A. **Hartwieg**, WGRat, Exz.; Dr. jur. A. **Trieps**, WGRat.

Geh. Kanzlei. Chef: R. **Arendts**, Kzl.-Rat. — Statist. Bur. Vorst.: Dr. R. **Zimmermann**, Fin.-Rat. — Ldes-Hauptarchiv in Wolfenbüttel. Vorst.: Dr. P. **Zimmermann**, Archivrat.

25. Landtag.

Präs. 1900: Dr. jur. W. **Pockels**, OBürgerm. in Braunschweig; VPräs.: **Semler**, Rechtsanwalt u. Notar, Justizrat. — Ldsyndikus: A. **Rhamm**.

OLdessynode. Vors.: C. **Langerfeld**, Kreisdir. in Braunschweig.

Digitized by Google

Oberbehörden.

Justizverwaltung. OLdesgericht. Präs.: R. **Sommer.** — Sen.-Präs.: **Dr. jur. H. Wolf.** — OStAnwalt: **Buchheister.** — Ldger. Präs.: Dr. Ad. **Dedekind.** — Verw.-Gerichtshof. Präs.: **Radkau.**

Finanzverwaltung. Hzgl. Kammer. Dir.: R. **Lüderssen,** Kammerpräs. — Finanzkollegium. Dir.: Karl **Kybitz,** Präs. — Steuerdirektion: Karl **Kybitz,** Präs. — Baudirektion. Vors.: R. **Lüderssen** (s. oben). — Eisenbahnkommissariat. Präs.: Karl **Kybitz** (s. oben). — Ldes-Ökonomiekommission. Dir.: R. **Lüderssen** (s. oben).

Hzgl. Konsistorium [Wolfenbüttel]. Präs.: G. **Spies.** — OSchulkommission. Vors.: Dr. A. **Trieps,** WGRat. — OSanitätskollegium. Vors.: C. **Langerfeldt,** Kreisdir.

Diplomatisches Korps [die Konsulate der außerdeutschen Staaten s. Deutsches Reich, Dipl. Korps].

Amerika, V. St. — Argentinien. — Belgien. A. o. G. u. b. M., 18./10. 88: s. Deutsches Reich, Dipl. Korps. Berlin, GK. — Brasilien. Hamburg, GK. — Großbritannien. A. o. G. u. b. B., 12./12. 96: s. Deutsches Reich, Dipl. K. Hamburg, GK. — Italien. A. o. G. u. b. B., 18./9. 92: s. Deutsches Reich, Dipl. K. Berlin, GK. — Mexiko. Hamburg, GK. — Oesterr.-Ungarn. A. o. G. u. b. B., 1./11. 92: s. Deutsches Reich, Dipl. K. Berlin, GK. — Paraguay. Berlin, GK. — Portugal. Hamburg, GK. — Preußen. A. o. G. u. b. M. 11./1. 99: s. Oldenburg Dipl. K. — Rumänien. Berlin, GK. — Rußland. A. o. G. u. b. M., 2./6. 98: s. Sachsen, Dipl. K. — Schweden. Berlin, GK. — Schweiz. Bremen.

Statistische Notizen.

Flächeninhalt und Bevölkerung.

Areal: 3672 qkm. — Einwohner 1. Dez. 1900: 464333, davon 230288 männl. und 234045 weibl.; durchschnittlich 126 Einw. auf 1 qkm.

Braunschweig 1900: 128231, Wolfenbüttel 17883, Helmstedt 14448, Blankenburg 10247, Holzminden 10126 Einw.

Finanzen (In Mark.)

Staatshaushaltsetat für 1. April 1901 bis 31. März 1902.

Einnahmen.

Domänen, Forsten und Bergwerke (netto)	1 844900	Gerichtssporteln	775000
Grundsteuer	442500	Zinsen	630000
Einkommensteuer	1 295600	Annuität aus dem Verkaufe der Eisenbahnen	2 625000
Gewerbesteuer	169700	Leihhaus	680000
Indir. Steuern (netto)	484000	Lotterie	1 296500
Ergänzungssteuer	328600	Überschuß	1 080000
Anteil a. d. Reichssteuern	4 708022	Extraordinär	36978
		Summa:	16 346800

Ausgaben.

Matrikularbeiträge	4 708022	Baukosten	1 118700
Staatsministerium, Verwaltungsgerichtshof und Landesarchiv	187100	Pensionen	1 075000
Legationskosten	82600	Landesschuld	2 857165
Landtagskosten	26000	Zinsen	1 016500
Justizverwaltung	1 852500	Tilgung	620925
Finanzverwaltung	925300	Prämienanleihe	1 219740
Polizeiverwaltung (oder innere Verwaltung)	881752	Zu Staatszwecken	1 422500
Gendarmerie	258800	Zur Deckung des Defizits der Kloster-Reinertragskasse	1 238300
		Außerordentl. Ausgaben	290561
		Summa:	16 874300

Digitized by Google

Etat der Kammerkasse für 1. April 1901 bis 31. März 1902.

Einnahmen.		Ausgaben.	
Pachten und Gefälle	1 048793	Hofstaatskasse	1 125323
Forsten und Jagden	1 764573	Verwaltungskosten	173000
Berg- und Hüttenwerke . . .	787443	Erhalt. des Kammergutes . .	373408
Zinsen	50464	Kammerschuld	85508
		Rückzahlungen	49162
		Überschuß	1 844872
Summa:	3 651273	Summa:	3 651273

Die Zivilliste erscheint nicht auf dem Etat der Staatskasse; sie besteht aus Einkünften von dem Kammergute (1 125323 Mark; s. oben Kammerkasse).

Neben dem Staatshaushaltsetat besteht noch ein besonderer Etat des vereinigten Kloster- und Studienfonds. Der Reinertrag ist für 1901—1902 festgestellt auf 1 431700 Mark. Derselbe wird ausschließlich für den Kultus und die Unterrichtsanstalten verwendet.

Öffentliche Schulden Ende 1900.

Passiva.

			Mark.
1. Passiva der Kammerkasse (Kammerschuld): unregulierte (à 5%: 191581, à 4%: 19500, à 3½%: 130676, à 3%: 251614, à 2½%: 72300, à 2%: 27549, unverzinslich 11777)			704997
2. Passiva der Staatskasse (Landesschuld):			
a) regulierte (à 3½%: 19 773300, à 3%: 2 882250) . . .		22 655550	
b) unregulierte (à 6%: 12480, à 5%: 788460, à 4%: 3198, à 3%: 39000, unverzinslich 91869)		935007	27 120212
c) An das Leihhaus		3 529655	
d) Prämienanleihe (20 Thaler-Lose) [1]			29 273760
		Summa der Passiva:	57 098969

Aktiva.

1. Bei dem Kammerkapitalfonds	1 711200	
2. Bei dem Klosterkapitalfonds	20 895917	40 918767
3. Bei dem Staatshaushalt	18 311650	
	Wirkliche Schuld:	16 180202

Militär.

Konvention mit Preußen 18. März 1886. Das Hzgl. Kontingent besteht aus dem braunschw. Inf.-Rgt Nr. 92, dem braunschw. Hus.-Rgt Nr. 17, der 2. Batt. des Feldart.-Rgts Nr. 46 und den Bez.-Kmdos I u. II Braunschweig.

[1]) Die Prämienanleihe wird in den Jahren 1869—1924 mit 63 000000 M durch Annuitäten von je 1 219740 M. zurückgezahlt; daher ist auf dieselbe in den Jahren 1899—1924 der obige Betrag noch zurückzuzahlen.

Bremen.

Freie Hansestadt, Republik. — Beitritt zum Norddeutschen Bunde 18. Aug. 1866. Einverleibung in das Zollgebiet des Deutschen Reichs 1888. — Verfassung vom 1. Jan. 1894 und Ausführungsgesetz vom 10. Nov. 1899. Der aus 16 mindestens 30 Jahre alten Mitgliedern bestehende Senat als „Regierung des Bremischen Staates" hat die vollziehende und mit der aus 150 Vertretern der Staatsbürger bestehenden Bürgerschaft die gesetzgebende Gewalt. An der Spitze des Senats stehen 2 von ihm aus seiner Mitte auf 4 Jahre erwählte Bürgermeister (nicht sofort

Digitized by Google

wieder wählbar). Einer derselben ist in jährlichem Wechsel Präsident des Senats und als solcher Leiter der Regierungsgeschäfte. Die Mitglieder des Senats werden auf Lebenszeit, die der Bürgerschaft auf 6 Jahre, in der Mehrzahl (82) nach Berufsklassen, die übrigen direkt nach örtlichen Bezirken gewählt; von den letztgenannten scheidet alle 3 Jahre die Hälfte aus. Zur Wählbarkeit, sowie zum Wahlrecht für die Bürgerschaft sind 25 Lebensjahre erforderlich. — Landesfarben: Rot, Weiß. — S. Jahrg. 1885, S. 438.

Senat.

Bürgerm. 1898—1901: F. A. **Schultz**, Präs. des Senats 1901. — Bürgerm. 1900—03: Dr. A. **Gröning**, Präs. des Senats 1902.

Vors. der Sen.-Kommissionen. Reichs- und ausw. Angel., sowie Justiz, Militärw., Handels- u. Schiffahrtsangel.: Dr. A. **Pauli**. — Kirchl. Angel. u. Unterrichtswesen: Dr. D. **Ehmck**. — Finanzen: Dr. A. **Gröning**, Bürgerm. — Polizei: K. F. H. **Stadtländer**, Polizeidir. f. Bremen. — Medizinalw.: F. A. **Schultz**, Bürgerm. — Häfen u. Eisenb.: Dr. C. **Barkhausen**. — Zollangel.: Dr. V. **Marcus**. — Bauwesen: F. A. **Schultz**, Bürgerm. — Gewerbesachen: Dr. J. **Oelrichs**. — Armenpflege: H. **Hildebrand**. — Staatsarchivar: Dr. **von Bippen**, Syndikus. — Sen.-Sekr.: J. **Schröder**.

Bürgerschaft.

Präs.: Th. **Gruner**. — VPräs.: Dr. **Mohr**, Ldger.-Dir.; A. **Tebelmann**.

Andere Behörden.

OLdesgericht, s. Hamburg. — Ldgericht. Präs.: Dr. H. H. **Meier**; Erster StAnwalt: **Rapp**.

Handelskammer. Präs.: Ludolf **Müller**. — Baudirektion. OBaudir.: **Franzius**. — Statist. Bureau. Dir.: Dr. W. **Böhmert**.

Diplomatisches Korps

[die Konsulate der außerdeutschen Staaten s. Deutsches Reich, Dipl. Korps].

Amerika, V. St. — *Anhalt. K.: E. **Pavenstedt**, 96. — Argentinien. Hamburg, GK. — *Baden. K.: M. C. A. **Mansfeldt**, 77. — Bayern. GK.: F. T. **Lürman**. — Belgien. — Bolivia. — Brasilien. Hamburg, GK. — Chile. — Dänemark. — Dominikanische Republik. — Ecuador. — Frankreich. — Griechenland. — Großbritannien. Hamburg, GK. — Guatemala. — Haïti. — *Hessen. K.: C. **Bredenkamp**. — Honduras. — Italien. Hamburg, GK. — Japan. — Kolumbien. — Kostarika. — Liberia. Hamburg, GK. — *Lippe. K.: F. W. **Schmidt**, 51./10. 92. — *Mecklenburg-Schwerin. K.: G. F. H. **Vietsch**, 83. — Mexiko. Hamburg, GK. — Niederlande. — Nikaragua. — Oesterreich-Ungarn. A. o. G. u. b. M., 11./11. 93: s. Deutsches Reich, Dipl. K. — Paraguay. — Peru. — Portugal. Hamburg, GK. — *Preußen. A. o. G. u. b. M., 24./1. 98: s. Hamburg, Dipl. K. GK.: F. W. **Delius**, 67; VK. in Bremerhaven: J. **Stadtlander**, 01. — Rumänien. Hamburg, GK. — Rußland. MR. u. GK., ...: . . . . — *Sachsen, Kgr. K.: F. F. **Susemihl**, 98; VK. in Bremerhaven (. . . . .). — *Sachsen-Coburg und Gotha. K.: Heinr. **Nielsen**, 96. — San Salvador. — *Schaumburg-Lippe. K.: E. **Pokrantz**, 90. — Schweden u. Norwegen. — Schweiz. — Serbien. Hamburg GK. — Spanien. — Türkei. — Uruguay. Hamburg, GK. — Venezuela. — *Württemberg. K.: J. **Migault**, 98.

Statistische Notizen.

Flächeninhalt und Bevölkerung.

Areal: 257 qkm inkl. Weserbett von 369 ha. — Einwohner 1. Dez. 1900: 224882, davon 111014 männl. und 113868 weibl.; durchschnittlich 875 Einw. auf 1 qkm. — Bremen (Stadt) 163297 Einw.; Bremerhaven 20315 Einw.

Das Freihafengebiet von Bremen umfaßt 1,15 qkm.

Digitized by Google

Finanzen. (Mark.)

Finanzabrechnung für das Jahr 1900—01.

Einnahmen.		Ausgaben.	
Aus direkten Abgaben . . .	8 801293	Gesetzgebung u. allg. Verwalt.	5 071247
Aus indirekten Abgaben . .	5 650908	Rechtspflege	1 054356
Von Verkehrsanstalten . . .	2 545177	Materielle Kultur	11 121476
Von anderem Eigentum . .	5 553955	Wirtschafts- u. Verkehrswesen .	3 436121
Verschiedene Einnahmen . .	3 858248	Öffentliche Gesundheitspflege u. Totenbestattung	1 516868
Einnahmen, welche nur durch Verminderung der Aktiva erzielt werden	1 016173	Landesverteidigung (gewöhnl. Ausgaben)	34874
		Finanzverwaltung	10 559044
		Ausgaben, welche nur zur Vermehrung der Aktiva dienen .	4 316660
Zusammen:	27 425754	Zusammen:	37 110646

Staatsschuld am 1. April 1901.

Zinsfuß:		Kapital.	Zinsen.
3%	Anleihen	48 000000	1 440000
3½%	„	106 884000	3 740940
4½%	„	5 184300	233294
	Summa:	160 068300	5 414234

oder in eine 3% Schuld umgerechnet . . . 180 474467 Mark.

Handel.

Wert der Ein- und Ausfuhr ohne edle Metalle 1900. (In Millionen Mark.)

Verkehrsländer.	Einf.	Ausf.	Verkehrsländer	Einf.	Ausf.
Deutsches Reich	336,1	611,7	Westindien	13,6	1,6
Großbritannien	48,2	63,9	Laplata-Staaten	69,5	9,1
Oesterreich-Ungarn . . .	11,9	61,0	Columbia	3,1	0,5
Schweiz	0,6	14,5	Brasilien	27,9	3,2
Europäisches Rußland . .	29,3	60,7	Übriges Amerika . . .	1,0	0,6
Skandinavien	5,6	22,7	Amerika . .	531,7	106,2
Niederlande und Belgien .	14,3	19,6	Asien . . .	70,0	41,2
Frankreich	5,0	2,6	Afrika . . .	9,2	2,5
Übriges Europa	8,1	12,2	Australien 2c.	30,7	20,2
Europa	459,1	868,9			
Vereinigte Staaten . . .	410,8	90,9	Zur Ausrüstung der Handelsflotte	—	12,8
Mexiko, Zentralamerika . .	5,8	0,3	Total	1100,7	1051,8

Wiederholung nach Warenklassen. (In Tausenden Mark.)

	Einf.	Ausf.		Einf.	Ausf.
Verzehrungsgegenstände	277 604	266 493	Andere Industrieerzeugnisse . . .	121 229	105 864
Rohstoffe	33 047	18 848	oder		
Halbfabrikate . . .	601 756	596 273	seewärts	794 697	461 887
Manufakturwaren . .	67 060	64 307	land- und flußwärts	305 999	589 898
			Zusammen	1100 696	1051 785

Schiffahrtsverkehr, Handelsmarine s. S. 488, Auswanderung s. S. 482 u. 483.

Militär. S. Hamburg, S. 524.

Digitized by Google

Elsaß-Lothringen.

Reichsunmittelbares Land, mit dem Deutschen Reiche vereinigt seit 9. Juni 1871; Einführung der Verfassung des Deutschen Reichs 1. Jan. 1874; Errichtung eines Landesausschusses 29. Okt. 1874, dem die durch den Kaiser zu erlassenden Gesetze zur Beratung vorgelegt werden, 2. Mai 1877; der Landesausschuß wird befugt, Gesetze vorzuschlagen; Einsetzung eines Kaiserl. Statthalters in Straßburg 4. Juli 1879. — Der Landesausschuß besteht aus 58 Mitgliedern, von denen 34 durch die Bezirkstage aus deren Abgeordneten, 4 von den Gemeinderäten der größten Städte und 20 durch Wahlmänner der übrigen Gemeinderäte auf 3 Jahre gewählt werden. — Landesfarben: Schwarz, Weiß, Rot. — S. Jahrg. 1885, 1895.

Kaiserlicher Statthalter.

Hermann Fürst **zu Hohenlohe-Langenburg**, Graf von Gleichen, Durchl., Kgl. preuß. Gen. der Kav. à la suite d. A. — Vortr. Rat: Frhr **v. Liebenstein**, GReg.-Rat.

Ministerium.

StSekr.: **v. Köller**, Kgl. preuß. StMin., Exz. — Abteilungen. Inneres: der StSekr.; Justiz u. Kultus: **Dr. Petri**, UStSekr.; Finanzen, Gewerbe u. Domänen: **v. Schraut**, UStSekr., WGRat; Landwirtsch. u. öff. Arb.: Baron **Zorn v. Bulach**, UStSekr.

Min.-Räte: **Harff**, WGOReg.-Rat; **Willgerodt**, Wasserbaudir.; **Fecht**, **Keetman**, Frhr **v. Bibra**, **Beemelmans**, **Hamm**, Frhr **du Prel**, Vorst. des Stat. Bureaus; **Hildebrand**, **Leoni**, **Jacob**, **Roth**, **Mandel**, **Stadler**, **Hermann**; Dr. **Albrecht**, Dir. des OSchulrats.

Landesausschuß.

Präsident: Dr. J. **v. Schlumberger**; VPräs.: **Jaunez**, Dr. **Gunzert**.

Andere Zentralbehörden.

Verwaltung der Zölle und indirekten Steuern. Direktor: **Leydhecker**, GOReg.-Rat. — Verkehrssteuern. Direktor: **Karl**, GOReg.-Rat. — Direkte Steuern. Direktor: **Rabe**.

OLdesgericht [Colmar]. Präs.: **Rassiga**. — Sen.-Präs.: **Blassus**, **Doemling**. — OStAnwalt: **Huber**, GOJustizrat.

Direktorium der evang. Kirche Augsburg. Konfession. Präs.: **Petri**.

Generaldirektion der Reichseisenbahnen. Präs.: **Wackerzapp**, GOReg.-Rat. — OPostdirektion: s. Deutsches Reich.

Staatsdepositenverwaltung: **Hollerith**, GReg.-Rat.

Bezirkspräsidenten. Unterelsaß [Straßburg]: **Halm**. — Oberelsaß [Colmar]: A. Pr. **zu Hohenlohe-Schillingsfürst** Durchl. — Lothringen [Metz]: F. Gf **v. Zeppelin-Aschhausen**.

Ldgerichte in Colmar, Metz, Mülhausen, Saargemünd, Straßburg und Zabern.

Universität Straßburg. Kurator: **Hamm**, Min.-Rat; Rektor 1901/02: Prof. Dr. Friedr. **Spitta**.

Kathol. Bischöfe. Metz: W. **Benzler**; Straßburg: Dr. **Fritzen**.

Reformierte Konsistorien in Bischweiler, Markirch, Mülhausen, Straßburg u. Metz.

Konsistorien des israelitischen Kultus in Straßburg, Colmar und Metz.

Statistische Notizen.

Areal und Bevölkerung.

Bezirke.	qkm	Bevölkerung am 1. Dez. 1900			
		männlich.	weiblich.	total.	auf 1 qkm
Unterelsaß	4787	330792	327591	658383	138
Oberelsaß	3505	243581	251371	494952	141
Lothringen	6223	305066	259050	564116	91
Total	14515	879439	838012	1717451	118

Digitized by Google

Verteilung der Bevölkerung nach den Konfessionen 1895.

Bezirke.	Röm. Kathol.	Protest.	Sonst. Christen.	Israel.	Andere und ohne Ang.	Auf 1000 E Kath.	Prot.
Unterelsaß	391985	228346	1382	16765	146	614	358
Oberelsaß	398807	67401	1761	9266	242	835	141
Lothringen	455999	60711	1224	6828	128	869	116
Total	1 246791	356458	4367	32859	511	760	217

Größere Stadtgemeinden 1900.

Straßburg	150268	Colmar	36796	Gebweiler	13259
Mülhausen	89012	Hagenau	17958	Markirch	12376
Metz	58424	Saargemünd	14680	Diedenhofen	10060

Finanzen.

Ordentlicher Etat für 1901. (In Mark.)

(Gesetz vom 29. März 1901. S. Gesetzblatt für Elsaß-Lothringen 1901, Nr. 3.)

Einnahmen.

Statthalterschaft	500	Zölle und indirekte Steuern	26 888534
Staatsrat, Kaiserl. Rat, Bundesrat und Landesausschuß	380	Verkehrssteuern	11 013700
Ministerium	112140	Direkte Steuern	13 727085
Unterricht	1 300310	Wasserbau-Verwaltung	137460
Inneres	363054	Hochbau- u. Wegebau-Verwalt.	51900
Justiz und Kultus	554900	Landwirtschaft	198860
Forstverwaltung	6 563400	Meliorations-Bauverwaltung ꝛc.	42900
Überschuß der Tabaksmanufaktur in Straßburg	150000	Handel und Gewerbe	48860
		Allgemeine Einnahmen	1 607816
		Sa der Brutto-Einnahmen:	62 761799

Ausgaben.

	Fortdauernde.	Einmalige.
Statthalterschaft	343785	—
Staatsrat und Kaiserlicher Rat	20000	—
Vertretung beim Bundesrat	20000	—
Landesausschuß	143140	—
Ministerium	1 011440	303800
Unterricht, Wissenschaft und Kunst	6 248015	327720
Verwaltung des Innern (einschl. Polizei)	3 832295	77460
Justiz u. Kultus (einschl. Strafanstalten, Gefängnisse u. Besserungsanstalten)	7 775214	1 069000
Verwaltung der Finanzen, Gewerbe und Domänen	36 045279	249700
Verwaltung für Landwirtschaft und öffentliche Arbeiten	4 137715	640350
Summa der Ausgaben:	59 576883	2 668030
	62 244913	

Außerordentlicher Etat.

Einnahmen	4 452464	Ausgaben	4 969350
Katasterbereinigung	124600	Inneres	610300
Aus Begebung von Renten	1 807864	Finanzen, Gewerbe u. Domänen	2 639400
Forstverwaltung	2 000000	Landwirtschaft und öffentliche Arbeiten	1 569650
Sonstige Einnahmen	520000	Unterricht	150000

Digitized by Google

Die Staatsschuld für Elsaß-Lothringen besteht lediglich in 3% Rente. Ende des Etatsjahres 1900 betrug dieselbe 689000 Mark.

Militär.

Das Kontingent von Elsaß-Lothringen wird unter die AKorps des Deutschen Reichs verteilt. In den Reichslanden haben ihren Standort das XV. und XVI. AKorps und Teile des XIV. und II. bayer. AKorps.

Hamburg.

Freie und Hansestadt. — Beitritt zum Norddeutschen Bunde 15. Mai 1867. Anschluß an das deutsche Zollgebiet bis auf ein kleines Freihafengebiet 1888. — Verfassung durchgesehen 13. Okt. 1879. Der Senat hat die vollziehende und in Verbindung mit der Bürgerschaft die gesetzgebende Gewalt. Der Senat besteht aus 18 mindestens 30 Jahre alten, auf Lebenszeit gewählten Mitgliedern, von denen 9 juristisch gebildet und 7 Kaufleute sein müssen. Die Bürgerschaft besteht aus 160 Vertretern aller Staatsbürger; von denselben werden 40 von den zu einem Wahlkörper vereinigten gegenwärtigen und früheren Mitgliedern der Gerichte, der Verwaltungsbehörden, der Handels- und der Gewerbekammer, 40 von den Grundeigentümern der Stadt und 80 durch allgemeine und direkte Wahlen auf 6 Jahre gewählt; die Hälfte derselben scheidet alle 3 Jahre aus. Zur Wahlberechtigung sind 25 und zur Wählbarkeit 30 Lebensjahre erforderlich. Von und aus dem Senate werden alljährlich 2 Bürgermeister gewählt, von und aus der Bürgerschaft ein Ausschuß von 20 Mitgl., von denen nur 5 juristisch gebildet sein dürfen. — Landesfarben: Rot, Weiß.

Senat.

Präs. und erster Bürgerm. 1901: Dr. G. **Hachmann**; zweiter Bürgerm.: Dr. J. G. **Mönckeberg**.

Bürgerschaft.

Präs.: S. **Hinrichsen**; VPräs.: J. H. F. **Halben**, Dr. T. W. **Danzel**.

Behörden.

Finanzwesen. Fin.-Deputation. Präs.: Dr. J. G. **Mönckeberg**, Bürgerm. — Steuerdeputation. Präs.: A. F. **Hertz**, Sen. — Dep. für indirekte Steuern u. Abgaben. Präs.: Dr. C. A. **Schröder**, Sen. — Erbschaftsamt. Chef: O. E. **Westphal**, Sen. — Pensionskassedep. Präs.: O. E. **Westphal**, Sen.

Handel und Gewerbe. Deput. für Handel u. Schiffahrt. Präs.: W. H. **O'Swald**, Sen. — Seeamt. Vorst.: Dr. G. F. **Hertz**, Sen. — Handelskammer. Vors.: A. **Woermann**. — Senatskommission für die Eisenb.-Angel. Vorst: W. H. **O'Swald**, Sen. — Schlachthof-Deput. Präs.: Dr. phil. H. **Traun**, Sen. — Behörde für Krankenvers. Präs.: Dr. F. A. **Lappenberg**, Sen. — Aufsichtsbeh. für die Innungen. Präs.: G. F. H. A. **Holthusen**, Sen. — Kommissariat für die Gewerbekammer: W. H. **O'Swald**, Sen. — Gewerbekammer. Vors.: J. E. H. **Knost**. — Totenladen-Deput. Präs.: G. F. H. A. **Holthusen**, Sen.

Bauwesen, Beleuchtung und Wasserversorgung. Baudeputation. Präs.: Dr. M. **Predöhl**, Sen. — Deput. für d. Beleuchtungswesen. Präs.: A. **Kähler**, Sen. — Deput. für die Stadtwasserkunst. Präs.: G. F. H. A. **Holthusen**, Sen.

Militärwesen. Mil.-Kommission des Senats. Vorst.: Dr. J. H. **Burchard**, Sen.

Unterrichtswesen. OSchulbehörde. Präs.: Dr. G. **Hachmann**, Bürgerm. — Behörde für Zwangserziehung. Präs.: A. **Kähler**, Sen. — Kommission f. d. Verw. der Kunsthalle. Präs.: Dr. J. H. **Burchard**, Sen.

Justizwesen. Sen.-Kommission für die Justizverw. Vorst.: Dr. G. F. **Hertz**, Sen. — Hanseatisches OLdesgericht. Präs.: Dr. E. F. **Sieveking**; Präs. der 4 Senate: Dr. E. F. **Sieveking**, Dr. F. W. **Schlodtmann**, Dr. C. A. L. F. **Lehmann**, Dr. R.

Digitized by Google

Martin. — OStAnwalt: R. J. A. **Keßler.** — Ldger. Präs.: J. F. T. **Engel.** — Gewerbegericht. Vors.: H. W. **Boysen,** Rat.

Polizei u. innere Angel. Polizeibehörde. Chef: Dr. J. O. **Stammann,** Sen., zugl. Präs. der Beh. für das Auswandererw. und des Med.-Kollegiums. — Beh. für Wohnungspflege. Präs.: Dr. C. A. **Schröder,** Sen. — Aufsichtsbehörde für die Standesämter. Chef: O. E. **Westphal,** Sen. — Gefängnisdeput. Präs.: Dr. C. F. **Hertz,** Sen. — Deput. für das Feuerlöschw. Präs.: Dr. C. A. **Schröder,** Sen. — Feuerkassedeput. Präs.: A. F. **Hertz,** Sen., zugl. Präs. der Zentralwahlkommission. — Krankenhauskollegium. Präs.: Dr. C. A. **Schröder,** Sen. — Kommissar für Invalidenvers.: Dr. F. A. **Lappenberg,** Sen. — Kommissariat für Unfallvers.: Dr. A. H. E. **Albrecht,** Senatssekr. — Friedhofsdeput. Präs.: C. H. **Schemmann,** Sen. — Behörde für das Schankkonzessionswesen. Präs.: J. F. C. **Refardt,** Sen.

Öffentl. Wohlthätigkeit. Allg. Armenanstalt: Dr. G. **Hachmann,** Bürgerm., Präs. des Armen-Kollegiums. — Waisenhaus-Kollegium. Präs.: A. **Kähler,** Sen.

Angelegenheiten des Landgebietes: C. H. **Schemmann,** Sen.; Dr. W. **von Melle,** Sen., Landherren.

Reichs- u. ausw. Angel. Sen.-Kommission. Vorst.: Dr. J. H. **Burchard,** Sen.

Zollwesen. Sen.-Kommission. Vorst.: Dr. F. A. **Lappenberg,** Sen.

Verkehrsanstalten des Deutschen Reiches. Sen.-Kommission für Post u. Telegr.-Angel. Vorst.: Dr. J. H. **Burchard,** Sen. — Kommissariat für die Deutsche Seewarte: W. H. **O'Swald,** Sen. — Reichsbankhauptstelle. Kommissar: R. J. A. **Keßler,** OStAnwalt.

Angel. der evang.-luth. Kirche. Kirchenrat. Präs.: Dr. J. H. **Burchard,** Sen.; der christl., nicht luth. Relig.-Gem. Sen.-Kommission: A. **Kähler,** Sen.; der israel. Relig.-Gem. Sen.-Kommission: A. **Kähler,** Sen.

Diplomatisches Korps in Hamburg [die Konsulate der außerdeutschen Staaten s. Deutsches Reich, Dipl. Korps].

Amerika, V. St. — *Anhalt. K.: F. C. E. **Vierthaler.** — Argentinien. — *Baden. J. **v. Berenberg-Goßler,** GK., 5/1. 94. — Bayern. C. P. **Dollmann,** GK. — Belgien. — Bolivia. — Brasilien. — Chile. — Dänemark. — Dominik. Republik. — Ecuador. — Frankreich. — Griechenland. — Großbritannien. — Guatemala. — Haïti. — *Hessen. G. F. **v. Gorrissen,** GK., 52. — Honduras. — Italien. — Japan. — Kolumbien. — Korea. — Kostarika. — Liberia. — *Lippe. K.: H. C. J. **Helbman,** 98. — *Mecklenburg-Schwerin. K.: J. F. J. **Oetling.** — *Mecklenburg-Strelitz. K.: T. **Jaques.** — Mexiko. — Niederlande. — Nikaragua. — Oesterr.-Ungarn. A. o. G. u. b. M., 19./6. 94: s. Deutsches Reich, Dipl. K. — Oranje-Freistaat. — Paraguay. — Persien. — Peru. — Portugal. — Preußen. A. o. G. u. b. M.: P. Gf **Wolff-Metternich zur Gracht,** 31./12. 97, Khr; Leg.-Sekr.: H. Pr. **v. Schönburg-Waldenburg,** Leg.-Rat; Kanzl.: **Rothert,** Hofrat. — *Reuß Ä. L. K.: H. A. L. **Brandt,** 14./10. 98. — Rumänien. — Rußland. MR.: S. **v. Arsenjew,** 25./9. 00, Khr u. StRat. — *Sachsen, Kgr. K.: K. Eduard **Frege.** — *Sachsen-Coburg u. Gotha. K.: C. G. L. **Mathies.** — Salvador. — *Schaumburg-Lippe. K.: . . . . . — Schweden und Norwegen. — Schweiz. — Serbien. — Siam. — Spanien. — Türkei. — Uruguay. — Venezuela. — *Württemberg. K.: W. C. L. **Deurer,** 98.

Statistische Notizen.

Flächeninhalt: 415 qkm. Freihafengebiet von Hamburg 9,79 qkm, von Cuxhaven 0,56 qkm.

Bevölkerung am 1. Dez. 1900: 375811 männl., 392538 weibl., zusammen 768349.

Stadt Hamburg 1900: 705738 Einwohner.

Digitized by Google

Finanzen.

Finanzvoranschlag für das Jahr 1901. (In Mark.)

Einnahmen.

Vom Staatsvermögen, Domänen und Regalien				**21 819640**
Domänen	95140	Wasser- und Gaswerke und andere Betriebsanstalten	12 786012	
Mieten	2 667100	Lotterie	2 456800	
Eisenbahnen und Quais	3 656818	Rekognitionen	157770	
Steuern und Abgaben				**57 695543**
Grundsteuer	13 628000	Abgaben von öffentl. Vergnügungen	64500	
Einkommensteuer	23 100000	Hundesteuer	219000	
Stempelabgabe	2 077000	Löschabgabe	701250	
Deklarationsabgabe	412000	Zollwesen	4 601250	
Tonnengeld	2 226000	Anteil an dem Mehrertrag der Zölle ꝛc.	7 258543	
Immobilienabgabe	1 500000			
Erbschaftssteuer	1 908000			
Gebühren				**5 007728**
Handel und Schiffahrt	1 305850	Polizei ꝛc.	767550	
Baudeputation	630698	Landherrenschaften	7800	
Gerichte	1 889090	Andere Behörden	406740	
Einnahmen aus verschiedenen Anstalten				**6 999147**
Schulen	1 753507	Waisenhaus und Armenanstalten	1 234500	
Gefängnisse	589500	Friedhof	444000	
Krankenhäuser	2 977640			
Außerordentliche Einnahmen				**252000**
Strafgelder	190000	Zufällige Einnahmen	62000	
		Summa der Einnahmen:		**91 774058**

Ausgaben.

Senat	977289	Gefängnisse	1 522189
Bürgerschaft	55743	Medizinalwesen ꝛc.	5 717314
Staatsschuld	15 808059	Auswandererwesen	40110
Finanzen	4 516745	Löschwesen	1 891209
Finanzdeputation	3 345539	Standesämter	181874
Lombard	114183	Friedhof	325180
Direkte Steuern u. Bevölkerungsstatistik	540841	Schankkonzessionswesen	19260
Indir. Steuern u. Handelsstatistik	464722	Wohnungspflege	28650
Erbschaftsamt	51460	Öffentl. Wohlthätigkeit	6 618171
Handel, Gewerbe u. Schiffahrt	3 421086	Landherrenschaften	1 004847
Bauwesen ꝛc.	19 476237	Militärwesen	101576
Stadtwasserkunst	1 850865	Auswärtige Angelegenheiten	79908
Hochbau u. Ingenieurwesen	9 591640	Zollwesen	5 036919
Strom- u. Hafenbau	3 341559	Reichshaushaltsetat	7 307874
Beleuchtungswesen	3 477174	Außerordentl. Ausgaben	1 345489
Eisenbahnen	1 215000	**Summa:**	**96 575354**
Unterrichtswesen	10 481409	Außerordentl. Ausgaben, durch Anleihe ꝛc. zu decken	22 300775
Justizwesen	4 006474	**Sa aller Ausgaben:**	**118 876129**
Polizei und Inneres	16 337528		
Polizei	7 111742		

Staatsschuld 1. Januar 1901.

3% Prämienanleihe von 1866	9 112500	3% Staatsanleihe von 1897	19 880500
3½% Staatsrente v. 1878—93	116 749325	3½% Staatsanleihe von 1899	40 000000
3% Staatsanleihe von 1886	38 580000	4% Staatsanleihe von 1900	40 000000
3½% Staatsanleihe von 1887	38 664500	Temporäre Anl. zu 4, 3½ u. 3%	22 617256
3½% Staatsanleihe von 1891	48 332500	**Im ganzen:**	**422 282081**
3½% Staatsanleihe von 1893	48 345500		

Digitized by Google

Handel 1900. (Wert in Millionen Mark.)

Verkehrsländer.	Einf.	Ausf.	Verkehrsländer.	Einf.	Ausf.
Seewärts.					
Deutsche Häfen	71,7	175,3	Zentralamerika	37,6	9,2
Skandinavische Länder	59,3	167,5	Westindien	39,8	17,0
Rußland	91,0	73,6	Venezuela	15,2	8,3
Großbritannien	454,4	435,2	Brasilien	131,3	63,0
Niederlande	43,1	28,0	Uruguay	15,7	15,1
Belgien	28,6	30,3	Argentinien	110,2	73,2
Frankreich	63,2	23,5	Chile	90,8	36,1
Spanien und Portugal	38,3	51,1	Übriges Amerika	50,4	39,1
Italien	27,8	17,1	Amerika	993,7	511,7
Oesterreich u. die Balkanländer	20,0	26,5	Asien	248,7	157,7
Sa europ. Häfen	897,4	1028,1	Afrika	96,2	80,0
Vereinigte Staaten	481,7	221,1	Australien	49,8	33,5
Meriko	21,0	29,6	Zusammen seewärts	2280,8	1811,0
Mit den Eisenbahnen und auf der Oberelbe [1]				1523,5	1478,4
Außerdem Kontanten				51,4	19,7
			Summa	3855,7	3309,1

Verteilung nach Warenklassen.

	Einfuhr seewärts.	Einfuhr landwärts.	Ausfuhr seewärts.	Ausfuhr landwärts.
Verzehrungsgegenstände	716,8	450,7	593,1	415,8
Rohstoffe und Halbfabrikate	1328,5	317,4	536,0	854,4
Manufakturwaren	73,8	252,2	220,8	61,7
Kunst- und Industrieerzeugnisse	161,7	503,2	461,1	146,5
Summa	2280,8	1523,5	1811,0	1478,4

Durchschnittliche jährliche Gesamteinfuhr ohne Kontanten:

1891—1900	2999,6	1861—70	813,2
1881—90	1949,0	1851—60	515,6
1871—80	1480,2		

Schiffahrt.

Schiffsverkehr im Hafen von Hamburg 1900.

von bzw. nach	Angekommen Schiffe.	Angekommen Reg.-Tons.	Abgegangen Schiffe.	Abgegangen Reg.-Tons
Deutsche Häfen	4683	713975	4301	645000
Großbritannien	4214	2 725293	4544	3 291900
Übriges Europa	2693	1 367648	2940	1 128542
Amerika	1076	2 407053	900	2 190746
Afrika	180	247186	193	285006
Asien und Australien	256	576359	231	508965
Summa Seeschiffahrt	13102	8 037514	13109	8 050159
Davon Dampfer	8933	7 239985	8920	7 237772
„ Segelschiffe	4169	797529	4189	812387
„ beladen	9774	7 348630	9546	5 551773
„ in Ballast	3328	688884	3563	2 498386
Flußschiffahrt auf der Oberelbe	18740	4 584392 [2]	18517	4 567205 [2]

[1] Seit dem Zollanschluß Hamburgs ist der Warenverkehr land- und flußwärts in seiner Gesamtheit nicht mehr zu ermitteln. Die obigen Daten beziehen sich auf den Verkehr mit den in Hamburg mündenden Eisenbahnen und der Oberelbe. — [2] Tonnen à 1000 kg.

Digitized by Google

Reederei Ende 1900.

314 Segelschiffe von 242661 Tons } 802 Schiffe von 988656 Tons.
488 Dampfer „ 745995 „ }

Auswanderung über Hamburg s. S. 482 u. 483.

Militär.

Die Hansestädte Hamburg, Bremen und Lübeck stellen die Kontingente für die hanseatischen Inf.-Rgtr Nr. 75, 76 und 162.

Hessen.

Großherzogtum. — Konstitutionelle Monarchie, erblich im Mannesstamme (primog.) des gleichnamigen Hauses und in Ermangelung eines durch Verwandtschaft oder Erbverbrüderung berechtigten Prinzen auf die weibliche Nachkommenschaft übergehend. — Beitritt zum Deutschen Reiche durch Vertrag vom 18. Nov. 1870. — Verfassung vom 17. Dez. 1820, durchgesehen 8. Nov. 1872. Die Erste Kammer besteht aus den großjähr. Prinzen, den Häuptern der standesherrl. Familien, dem Senior der Familie der Frhn Riedesel, 2 Abg. des grundbesitzenden Adels, 3 kraft ihres Amtes berufenen und 12 auf Lebenszeit ernannten Mitgliedern. Die Zweite Kammer besteht aus 10 von den mit besonderem Wahlrecht begabten Städten und 40 von den Wahlbezirken auf 6 Jahre indirekt gewählten Abgeordneten. Zur Wahlberechtigung (Zensus) sowohl als zur Wählbarkeit sind 25 Lebensjahre erforderlich. Die Kammern versammeln sich alle 3 Jahre. — Landesfarben: Rot, Weiß. — S. Jahrg. 1886, S. 456.

Großherzoglicher Hof ꝛc.

Obersthofmarschall: P. **Westerweller v. Anthoni,** Gen. d. Inf. z. D. — OZeremonienm., beauftr.: V. **Riedesel** Frhr zu Eisenbach, Kbr. — OKbr: C. Frhr **Schenck zu Schweinsberg.** — OStallm.: M. **Riedesel** Frhr zu Eisenbach, Kbr.

Gen.-Adj., beauftr.: **v. Wachter,** Oberst. — Flügeladj.: A. Frhr **Röder v. Diersburg,** Major; **Kraemer,** Rittm.

Ordenskanzler: A. **v. Herff,** Gen.-Major z. D.

Hofjagdamt. Vorstand: Frhr **van der Hoop,** OFörster u. Hofjägerm.

Ghzgl. Kabinett. Vorstand: **Römheld,** Kab.-Rat.

OHofm. der Ghzgin, beauftr.: A. **Westerweller v. Anthoni,** Schlüsseldame. — Schlüsseldame: W. Freiin **v. Senarclens-Grancy;** Hofdame: G. Freiin **v. Rotsmann;** EO.: Christa Frein **Schenck zu Schweinsberg.** — OHofm.: V. **Riedesel** Frhr zu Eisenbach.

Staatsministerium.

Chef: Karl **Rothe,** StMin., Min. des Ghzgl. Hauses u. des Äußern, sowie des Innern, Erz. — Mitgl.: Dr. E. **Dittmar,** Min. der Justiz, Erz, F. **Gnauth,** Präs. des Min. der Finanzen, Frz., G. **Krug v. Nidda,** GStRat, und die Räte der Ministerien.

ORechnungskammer. Präs.: V. **Lorbacher.**

31. Landtag.

Erste Kammer. Präsidenten: Gf **v. Schlitz** gen. **v. Görtz** Erl., Gf zu **Erbach-Fürstenau** Erl., Dr. **Finger,** Erz.

Zweite Kammer. Präsidenten: **Haas,** GReg.-Rat; **Schmitt.**

Die Ministerien und andere Zentralbehörden.

Inneres. Chef: s. oben. — Räte: P. **Schlippe,** F. **Emmerling,** Vors. der Abt. für öffentl. Gesundheitspflege, GRäte; G. **Krug v. Nidda,** GStRat; Dr. A. **Breidert,** E. **Braun,** Vors. der Abt. für Landwirtsch., Handel u. Gewerbe; Dr. H. **Eisenhuth,** Vors. der Abt. für Schulangel.

Verwaltungsgerichtshof. Präsident: Dr. H. **Knorr v. Rosenroth,** WGRat.

Digitized by Google

Zentralstelle für Landesstatistik. Vorstand: **Rodnagel**, GOSchulrat.
OKonsistorium. Präsident: A. **Buchner.**
Kath. Bischof in Mainz: Dr. **Brück.** — Protest. Prälat: Dr. V. **Habicht.**
Justiz. Min.: s. oben. — Räte: P. **Schlippe**, GRat; K. **Pückel**, Dr. G. **Best.**
Universität Gießen. Rektor 1901/02: Prof. Dr. Ad. **Hansen.**
OLdesgericht [Darmstadt]. Präs.: F. **Conradi.** — Senatspräs.: H. **Schäfer.** — Gen.-StAnwalt: P. **Schlippe**, GRat.
Finanzen. Min.: s. oben. — Räte, zugl. Vors. der Abtlgn. Bauw.: Frhr **v. Biegeleben**; Eisenbahnw.: L. **Ewald**; Steuerw.: beauftr. Dr. Joh. **Becker**, GOFin-Rat; Forst- und Kameralverw.: W. **Wilbrand.**

Provinzialdirektoren.

Starkenburg [Darmstadt]: L. Frhr **v. Senarclens-Grancy.** — Oberhessen [Gießen]: H. **v. Bechtold**, GRat. — Rheinhessen [Mainz]: M. Frhr **v. Gagern**, GRat.

Diplomatisches Korps in Darmstadt [die Konsulate der außerdeutschen Staaten s. Deutsches Reich, Dipl. Korps].

Amerika, V. St. Mainz. — Argentinien. Hamburg, GK. — Bayern. A. o. G. u. b. M., 28./12. 95: s. Württemberg, Dipl. K. Frankfurt a. M., GK. — Belgien. A. o. G. u. b. M., 5./12. 88: s. Deutsches Reich, Dipl. K. Köln, GK.; Mainz. — Brasilien. Hamburg, GK.; VK. in Mainz. — Frankreich. Frankfurt a. M., GK. — Griechenland. GK. in Frankfurt a. M. — Großbritannien. GTr.: Hon. Alan **Johnstone**, 22./9. 00, Botsch.-Sekr. Frankfurt a. M., GK. — Guatemala. Mainz. — Italien. A. o. G. u. b. M., 26./6. 93: s. Deutsches Reich, Dipl. K. Frankfurt a. M., GK. — Mexiko. Mainz und Frankfurt a. M. — Niederlande. Frankfurt a. M., GK. — Oesterreich-Ungarn. A. o. G. u. b. M., 16./5. 00: s. Württemberg, Dipl. K. Frankfurt a. M., GK. — Paraguay. Frankfurt a. M., GK.; Mainz. — Peru. Frankfurt a. M. — Portugal. Frankfurt a. M., GK.; VK. in Mainz. — *Preußen. A. o. G. u. b. M.: H. Pr. **zu Hohenlohe-Oehringen** Durchl. 1./1. 00, Leg.-Rat; Kanzl.: **Kannengießer**, Hofrat. — Rumänien. Frankfurt a. M., GK. — *Rußland. MR.: J. Fst **Kudaschew**, 2./3. 01, Khr u. StRat; Sekr.: A. **v. Doubensky**, Khr u. Koll.-Rat. Frankfurt a. M., GK. — Sachsen, Kgr. A. o. G. u. b. M., 18./6. 98: s. Bayern, Dipl. K. Frankfurt a. M., GK. — Schweden u. Norwegen. Frankfurt a. M., GK.; VK. in Mainz. — Schweiz. Frankfurt a. M. — Serbien. Frankfurt a. M., GK. — Spanien. A. o. G. u. b. M., ...: s. Deutsches Reich, Dipl. K. Mainz. — Türkei. Frankfurt a. M., GK. — Württemberg. A. o. G. u. b. M., 16./6. 93: s. Bayern, Dipl. K.

Statistische Notizen.

Flächeninhalt und Bevölkerung.

Provinzen.	qkm	Einwohner am 1. Dezember 1900 männl.	weibl.	total.	auf 1 qkm
Starkenburg	3019	243691	245821	489512	162
Oberhessen	3288	139664	142383	282047	86
Rheinhessen	1375	174885	173449	348334	253
Großherzogtum	7682	558240	561653	1 119893	146

Verteilung der Bevölkerung nach den Konfessionen 1. December 1900.

Provinzen.	Evang.	Röm. Kathol.	Sonst. Christ.	Israel.	Andere und ohne Angabe.	Auf 1000 E. Ev.	Kath.
Starkenburg	329767	148289	2299	9070	87	674	303
Oberhessen	251873	23038	267	6815	54	893	82
Rheinhessen	164527	170187	4885	8601	134	472	489
Großherzogtum	746167	341514	7451	24486	275	666	305

Digitized by Google

Größere Städte (Gemeinden) 1900.

Mainz	84251	Offenbach	50468	Gießen	25491
Darmstadt	72381	Worms	40705		

Finanzen. (In Mark.)

Hauptvoranschlag für die Zeit vom 1. April 1901 bis 31. März 1902.

			Einnahme	Ausgabe.
Reste aus früheren Jahren			10 033228	—
Domänen des Großherzoglichen Hauses			5 684630	5 254842
Staatsdomänen			13 489283	3 229969
Lotterie			13 376900	12 657800
Direkte Steuern, Regalien, indirekte Auflagen und Einnahmen aus verschiedenen Quellen			13 807736	1 340779
Direkte Steuern	9 950186	Hunde- und Nachtigallensteuer	355050	
Regalien	3800			
Stempel	2 720000	Einnahmen verschiedener Art	198700	
Erbschafts- und Schenkungssteuer	580000			
Landstände			—	173450
Staatsministerium			—	392560
Ministerium des Innern			5 634086	18 128147
Ministerium der Justiz			1 501875	4 574435
Ministerium der Finanzen			324328	2 245711
Ausleihungen und Staatsschuld			6 507949	12 083479
Pensionen			429326	3 350400
Verhältnis zum Reich			11 878121	11 999554
Indisponible und reservierte Fonds			—	7 236336
		Summa:	82 667462	82 667462

Staatsschuld am 1. April 1901.

	Eisenbahnschuld.	Andere Schulden u. Kautionen	Summa.
Unverzinslich	—	66864	66864
3%	183 949500	186032	184 135532
3½%	75 449020	17 207800	92 656820
4%	21 500000	17485	21 517485
Passiva:	280 898520	17 478181	298 376701
Aktiva:	—	—	2 803856

A. Eigentliche Staatsschuld	295 572845
B. Landeskreditkasse-Schuld 3½%	11 613200
C. Staatsrenten-Ablösungs-Schuld 4%	4 607199
D. Landeskultur-Rentenschuld 4%	261020

Der Schuld B u. C stehen Aktiva vom gleichen Gesamtbetrage, der Schuld D 4%ige Aktiva in der Höhe von 277344 Mark gegenüber.

Militär.

Die hess. Truppen stehen nach der Mil.-Konv. mit Preußen vom 8. Juni 1871 als eine geschlossene Div. (Nr. 25) im Verbande des XVIII. AKorps.

Digitized by Google

Lippe.

Fürstentum. — Konstitutionelle, im Mannesstamme (primog.) des gleichnamigen Hauses erbliche Monarchie. — Beitritt zum Norddeutschen Bunde 18. Aug. 1866. — Verfassung vom 6. Juli 1836, durchgesehen 8. Dez. 1867 und 3. Juni 1876. Der Landtag besteht aus 21 Abgeordneten, von denen 7 durch die Höchstbesteuerten, 7 von den geringer Besteuerten und 7 von den anderen Unterthanen durch direkte geheime Wahlen gewählt werden. Zur Wahlberechtigung sind 25, zur Wählbarkeit 30 Lebensjahre erforderlich. — Landesfarben: Gelb, Rot.

Regent: **Ernst** Graf und Edler Herr **zur Lippe-Biesterfeld** Erlaucht.

Hofmarschall: Frhr **v. Quadt-Wykradt-Hüchtenbruck**, Oberst a. D. — Hofstallm., beauftr.: **v. Malachowski** (s. unten). — Dienstth. Kbr: Benno Gf **v. Rittberg**. — Flügeladj.: **v. Malachowski**, Oberstlt.; Ord.-Off. **v. Wasilewski**, OLt.
HofD. der Gfin Karoline: Eleonore Freiin **v. Iffendorff**; — der Fstin-Witwe Sophie: Lili Freiin **v. Zandt**; — der Prsfin Pauline: Frl. **v. Stockhausen**.

Landtag.

Präs.: **Riekehof-Böhmer**; VPräs.: **Hoffmann**.

Höhere Verwaltungsbehörden.

Staatsminister: **Gevekot**, Exz.
Fstl. Fideikommißverw. u. Rentkammer: **Wasserfall**, GKammerrat. — Regierung: **Gevekot**, StMin. — Konsistorium: **Pustkuchen**, GReg.-Rat.

Diplomatisches Korps und Konsulate.

Belgien. Gelsenkirchen. — Brasilien. Hamburg, GK. — Frankreich. Bremen. — Großbritannien. Hamburg, GK. — Italien. Frankfurt a. M., GK. — Mexiko. Bremen. — Oesterreich-Ungarn. Köln, GK. — Paraguay. Berlin, GK. — Portugal. Hamburg, GK. — Rußland. Berlin, GK. — Schweiz. Bremen. — Serbien. Frankfurt a. M., GK. — Türkei. Leipzig, GK.

Statistische Notizen.

Flächeninhalt und Bevölkerung.

Areal: 1215 qkm. — Einwohner 1. Dez. 1900: 139238, davon 67113 männl. und 72125 weibl.; durchschnittlich 114 Einw. auf 1 qkm.
Detmold 1900: 11971 Einwohner.

Finanzen.

Etat für das Jahr 1901—02. (In Mark.)

	Einnahme.	Ausgabe.
Finanzverwaltung	2 647950	1 640085
Verwaltung für Handel, Gewerbe ꝛc.	660	203823
Landesverwaltung	15000	194581
Justizverwaltung	190000	222365
Verwaltung des Innern	—	73838
Verwalt. der geistl., Unterrichts- u. Medizinal-Angelegenheiten	41000	554755
Militärverwaltung	25	1500
Summa:	2 894635	2 890947

Landesschuld am 31. März 1901: 1 287998 M.

Militär.

Die Garnison von Detmold bildet das 3. Bat. des Inf.-Rgts Gf Bülow von Dennewitz (6. westfäl.) Nr. 55.

Digitized by Google

Staatsschuld 1901.

Ältere Schulden	2 956021
Prämienanleihe von 1863 zu 3½% zu Eisenbahnbauten	4 614000
Staatsanleihe von 1895 zu 3%	10 500000
Staatsanleihe von 1899 zu 3½%	13 983500
Summa:	32 053521

Schiffsverkehr, Handelsmarine ꝛc., s. S. 488.

Militär. Siehe Hamburg.

Mecklenburg-Schwerin.

Großherzogtum. — Im Mannesstamme (primog.) des gleichnamigen Hauses erbliche Monarchie, die nach den Verträgen von 1701 und 1755 durch (mit Mecklenburg-Strelitz gemeinsame) Stände, die Ritterschaft (landtagsfähige Grundbesitzer) und die Landschaft (Obrigkeiten von 42 Städten) beschränkt ist. — Beitritt zum Norddeutschen Bunde 21. August 1866. — Landesfarben: Blau, Gelb, Rot.

Großherzoglicher Hof ꝛc.

Oberste Verwaltungsbehörde des Ghzgl. Haushalts. Chef: **v. Both**, Khr u. GRat, Exz.

Hofstaats- u. Marschallamt. OHofmarschall: **v. Hirschfeld**, Khr, Exz.

Oberste Hofämter. OKhr: **v. Bietinghoff**, Exz. — OJägerm.: **v. Monroy**, OLd.-Forstm. — OStallm.: Gf **v. Hardenberg**, Khr, Exz. — Gen.-Int. des Hoftheaters: Frhr **v. Ledebur**, Khr.

OHofprediger: D. **Wolff**. — Museum u. Kunstsammlungen. Dir.: Prof. Dr. **Schlie**, GHofrat.

Leibarzt: Dr. **Müller**, GMed.-Rat. — Ghzgl. Kabinett: **v. Wickede**, Kab.-Rat.

OHofm. der Frau Ghzgin-Mutter: Gf **v. Bassewitz**, Exz.

Hofmarschall der verw. Frau Ghzgin Marie: **v. der Schulenburg**, Khr., Exz. — StaatsD.: Freiin **v. Stenglin**; HofD.: **v. Bülow**.

HofD. der Frau Hzgin Paul Friedrich: M. Th. Freiin **v. Solemacher-Antweiler**. — Mil. Begleit. des Hzgs Paul Friedrich (Sohn): **v. Plato**, OLt.

Hofchef des Hzgs Johann Albrecht: **v. Rantzau**, Khr, Hptm. — StaatsD. der Frau Hzgin Johann Albrecht: H. Gfin **v. Bassewitz**. — HofD.: Alma **v. Oertzen**.

Hofchef der verw. Frau Hzgin Wilhelm: **v. Prittwitz und Gaffron**, Major. — HofD.: **v. Baumbach**.

Staatsministerium.

Präs.: **Gf. v. Bassewitz-Levetzow**, StMin., Min. der ausw. Angel., des Ghzgl. Hauses u. des Innern. — Justiz, geistl., Unterrichts- und Med.-Angel.: Dr. **v. Amsberg**, StRat, Exz. — Finanzen: **v. Pressentin**, StRat, Exz.

Die Ministerien und andere Zentralbehörden.

Auswärt. Angel. Vortr. Rat: H. **v. Blücher**, GMin.-Rat. — Min.-Sekr.: **Schönherr**, Hofrat.

Inneres. Min.-Dir.: **Schmidt**. — Vortr. Räte: H. **v. Blücher**, Dr. **Lübcke**, **Krefft**, GMin.-Räte; **Zickermann**, Dr. **Stegemann**, Gf **v. Bassewitz**, Min.-Räte; Frhr **v. Brandenstein**, Min.-Assessor. — Min.-Sekre: **Soeffing**, Hofrat, **Schmidt zur Nedden**.

Geh. u. Haupt-Archiv. Vorst.: Dr. **Grotefend**, GArchivrat. — Reg.-Biblioth. Vorst.: Dr. **Schröder**, GReg.-Rat. — Statist. Kommission. Vors.: . . . .; Statist.

Digitized by Google

Amt. Dir.: Dr. W. **Dröscher**, Reg.-Rat. — Gewerbekommission: **Balck**, GOFinanzrat. — Komm. f. d. Heimatw.: Dr. **Lübke**, GMin.-Rat. — Landesversicherungsamt: H. v. **Blücher**, GMin.-Rat. — Inval.- u. Altersvers. Vors.: **Cramer**, GReg.-Rat. — Eisenbahnkommissariat: **Krefft**, GMin.-Rat; Friedrich Franz-Eisenb. Gen.-Dir.: **Ehlers**, GMin.-Rat. — Zivilstandskommission: H. v. **Blücher** (s. oben). — Kommission für das Vereinswesen: **Langfeld**, Ldger.-Präs.

Finanzen. I. Finanzabt. Vortr. Räte: v. **Prollius**, v. **Heyden**, Min.-Räte. — Min.-Sekr.: **Schwerdtfeger**. — Revisions-Dep. Vorst.: **Balck**, GOFinanzrat. — Renterei. Landrentmeister: v. **Oertzen**. — II. Abt. für Domänen u. Forsten. Min.-Dir.: v. **Schuckmann**. — Vortr. Räte: **Daniel**, GOBaurat; **Birckenstaedt**, GKammerrat; v. **Monroy**, OLdforstm.; Dr. **Baller**, GKammerrat; U. v. **Blücher**, Kammerrat; Frhr v. **Maltzan**, Forstm.; K. **Plüschow**, Forstm.; beauftr.: **Pries**, Ldbaumeister; Min.-Sekr.: **Krüger**. — Steuer- und Zolldirektion: **Kunckel**, OZolldir.

Justiz. Vortr. Räte: **Mühlenbruch**, GMin.-Rat; **Heuck**, **Kundt**, **Krause**, Min.-Räte. — Unterricht. Vortr.-Räte: Dr. **Strenge**, **Scheven**, **Ebeling**, Schulräte. — Mediz. Ref.: Dr. **Müller**, GMed. Rat. — Min.-Sekr.: Dr. **Piper**, GHofrat; Dr. **Michelsen**, Hofrat.

OLdesgericht [Rostock]. Präs.: Dr. **Martini**, zugl. Vors. des Kompetenz-Gerichtshofes. — Senatspräs.: Dr. **Alltvater**. — OStAnw.: **Völckow**. — Ldgerichte in Schwerin, Güstrow, Rostock.

Mil.-Dep. Chef: Frhr v. **Maltzahn**, Gen.-Lt. u. Gen.-Adj. des Ghzgs.

Oberkirchenrat. Präs.: **Giese**.

Univ. Rostock. VKanzler: . . . . — Rektor 1902/03: Prof. Dr. **Hashagen**.

Landstände.

Direktorium. Landräte: v. **Langen** auf Neuhof, Rhr; v. **Oertzen** auf Roggow; v. **Maltzan** Frhr zu Wartenberg und Penzlin auf Moltzow; v. **Flotow** auf Kogel; v. **Engel** auf Eichhorst; v. **Böhl** auf Rubow; v. **Gundlach** auf Hinrichsberg, Klosterhptm. — Erblandmarschälle: v. **Lützow** auf Eickhof, v. **Maltzan** Frhr zu Wartenberg und Penzlin auf Burg Penzlin, Gf v. **Hahn** auf Bleetz. — Der Deputierte der Stadt Rostock: Dr. **Simonis**, Bürgerm.

Engerer Ausschuß [Rostock]. Ldräte: v. **Flotow** auf Kogel, 1900—1902; v. **Maltzan** Frhr zu Wartenberg und Penzlin auf Moltzow, 1899—1901. — 3 ritterschaftl. u. 4 ldschaftl. Deputierte. — Landsyndici: **Tiedemann** (Rostock), **Raspe** (Neubrandenburg), Rechtsanwälte; Ldessekr.: Dr. **Weber**.

Militär.

Gen.-Adj.: Frhr v. **Maltzahn**, Gen.-Lt.; Flügeladj.: v. **Koeckritz**, Rittm., v. **Behr**, OLt.

Kmdr des Ghzgl. Kontingents: Frhr v. und zu **Egloffstein**, Gen.-Lt. u. Kmdr der 17. Division.

Diplomatisches Korps [die Konsulate der außerdeutschen Staaten s. Deutsches Reich, Dipl. Korps].

Belgien. A. o. G. u. b. M., . . 88: s. Deutsches Reich, Dipl. K. — Brasilien. Hamburg, GK. — Dänemark. A. o. G. u. b. M., 2./5. 01: s. Deutsches Reich, Dipl. K. — Frankreich. Hamburg, GK. — Großbritannien. A. o. G. u. b. M., 30./1. 98 u. . . /5. 01: s. Deutsches Reich, Dipl. K.; Hamburg, GK. — Italien. A. o. G. u. b. M., 9./7. 97 u. 30./10. 00: s. Deutsches Reich, Dipl. K.; Stettin. — Japan. — Mexiko. Hamburg. — Niederlande. A. o. G. u. b. M., . . 01: s. Deutsches Reich, Dipl. K.; Hamburg, GK. — Oesterreich-Ungarn. A. o. G. u. b. M., 3./7. 97 u. . ./5. 01: s. Deutsches Reich, Dipl. K.; Lübeck. — Paraguay. Berlin, GK. — Portugal. Hamburg, GK. — Preußen. A. o. G. u. b. M., 12./7. 97 u. 9./6. 01: s. Ham-

Digitized by Google

burg, Dipl. K.; Rostock: A. Kossel, 58. — Rumänien. Stettin, GK. — Rußland. A. o. G. u. b. M., . . 95 u. 7./7. 97: s. Deutsches Reich, Dipl. K. — Schweden u. Norwegen. Lübeck, GK. — Schweiz. Hamburg. — Spanien.

Statistische Notizen.

Flächeninhalt und Bevölkerung.

Areal: 13127 qkm. — Einwohner 1. Dezbr. 1900: 607835, davon 300419 männl. und 307416 weibl.; durchschnittlich 46 Einw. auf 1 qkm.

Größere Städte 1900: Rostock 54735, Schwerin 38672, Wismar 20222, Güstrow 16882, Parchim 10170 Einwohner.

Finanzen.

Ein allgemeines Staatsbudget besteht nicht. Man kann drei Systeme des Finanzwesens unterscheiden [1]).

1. Die landesherrliche Verwaltung. Die Höhe des Etats soll sich für das Jahr 1901—1902 um 22 625000 Reichsmark bewegen. Die Einnahmen bestehen aus den Erträgnissen der Domänen, aus der ordentlichen Kontribution und aus mit den Ständen auf längere oder kürzere Zeiträume zu besonderen Zwecken vereinbarten bestimmten Zuschüssen. Aus diesen Einnahmen ist die landesherrliche Verwaltung verpflichtet, den eigentlichen Regierungsaufwand inkl. der Matrikularbeiträge zur Reichskasse zu bestreiten. Der Ertrag eines ansehnlichen Kompleres von Domänen, welche in dieser Beziehung den Namen Haushaltsgüter führen, ist zur Bestreitung der Kosten der Hzgl. Haus- und Hofhaltung bestimmt.

2. Der ordentliche Etat der gemeinsamen Finanzverwaltung, bei welcher allein die Landstände konkurrieren, beträgt für den Jahrgang 1901—1902 in Einnahme und Ausgabe 4 090000 Mark inkl 239000 Mark für Schuldentilgung. In dieser Summe ist ein Anteil an den von der Reichshauptkasse herauszuzahlenden Überschüssen an Zöllen und Tabaksteuer, an Reichsstempelabgaben und Branntweinverbrauchsabgaben von 6 145916 Mark nicht enthalten, da die Matrikularbeiträge von 6 145916 Mark die Überschüsse nicht übersteigen, wohl aber Zahlungen, die ständischen Kassen zu gute kommen.

3. Die reinständische Finanzverwaltung hat nur über verhältnismäßig kleine Mittel zu gebieten.

Schuldenwesen.

Passiva.

Landesherrlicher Etat.

3½% Eisenbahnschuld von 1870 (1. Juli 1901)	8 891700
3½% mecklenburgische konsolidierte Anleihe von 1886	12 000000
Zur Verzinsung und Amortisation dieser Schulden dient die von der verstaatlichten Eisenbahn bis 1. Januar 1937 zu zahlende Annuität von 960000 Mark.	
4% eingeschriebene Anleihe von Kirchen u. milden Stiftungen	5 745000
Diverse Passiva (Dienstkautionen, Pachtvorschüsse der Zeitpächter von Domanialgrundstücken)	3 035000
Summa:	29 671700

Landesherrlich-ständische Kassen.

Rest der Anleihe von 1843 (1. August 1901)	2 414750
Für Eisenbahn-, Chaussee- und Wasserbauten (1. Juli 1901)	10 198000
3½% Kons. Anleihe von 1890 zum Ankauf der mecklenburg. Eisenbahnen	38 500000
Desgl. von 1894	27 500000
Eisenbahn-Prioritätsobligationen	3 334400
Summa:	81 947150
Summa der Passiva:	111 618850

[1]) Vgl. die Anmerkung des Jahrgangs 1875.

Digitized by Google

Aktiva.

Landesherrlicher Etat.

Domanialkapitalfonds	29 020000
Elbzollablösungsfonds	3 000000
Kapitalien der Renterei in Wertpapieren	2 206380
Summa der Aktiva:	34 226380

Schiffsverkehr und Handelsflotte s. S. 488.

Militär.

Nach der Militärkonvention mit Preußen vom 19. Dez. 1872 u. weiteren Vereinbarungen stellt Mecklenburg-Schwerin vom Gren.-Rgt Nr. 89 das 1. u. 3. Bat., ferner das Füs.-Rgt Nr. 90, das Jägerbat. Nr. 14, die Drag.-Rgtr Nr. 17 u. 18 und das Feldart.-Rgt Nr. 60. Die Inf.- u. Kav.-Rgtr, sowie das Feldart.-Rgt gehören der 17. Div. u. dem IX. AKorps an. Das Jägerbat. ist dem XIV. AKorps zugeteilt.

Mecklenburg-Strelitz.

Großherzogtum. — Im Mannesstamme (primog.) des gleichnamigen Hauses erbliche Monarchie, die nach den Verträgen von 1701 und 1755 durch mit Mecklenburg-Schwerin gemeinsame Stände (s. dort, Ratzeburg hat eine eigene ständische Vertretung von 21 Mitgliedern) beschränkt ist. — Beitritt zum Norddeutschen Bunde 21. Aug 1866. — Landesfarben wie Mecklenburg-Schwerin.

Großherzoglicher Hof ꝛc.

Kabinettssekr. des Ghzgs: H. **v. d. Wense**, Khr.

OHof- u. Hofchargen. OHofmarschall: F. **v. Maltzan** Frhr zu Wartenberg und Penzlin, Gen.-Lt. z. D., Exz. — OStallm.: . . . . . — Schloßhptm.: **v. Boddien.** — Hausmarschall: O. **v. Dewitz.**

Hofkapelle. Intendant. beauftr.: P. **v. Bärenfels-Warnow**, Khr.

OHofprediger: **Laugbein**, Konsistorialrat u. Superint. — Leibarzt: Dr. **Ahrens**, San.-Rat.

StaatsD. der Ghzgin: M. **v. Heyden-Linden** geb. v. Jagow, Exz. — HofD.: Luise **v. Molière.**

Hofchef des Erbghzgs: L. **v. Livonius**, Khr u. Major; Ord.-Off.: G. Frhr **v. Brandenstein**, Rittm. — HofD. der Erbghzgin: M. **v. Buch.**

Staatsministerium und Landesregierung.

F. **v. Dewitz**, StMin., Exz. — Reg.-Räte: Dr. jur. M. **Selmer**; **v. Blücher**, Khr. — GSekr.: H. **Meyer**, GHofrat.

Andere Zentralbehörden.

Kammer- und Forstkollegium. Kammerpräs.: der **Erbgroßherzog.**

OLandforstmeister: Frhr **v. Nordenflycht**, Khr u. 2. Kammerpräs., Exz. — Hofjägerm.: G. **v. Gräveniß**, Khr. — Jägerm.: G. Gf **v. Bernstorff.**

Hauptarchiv und Bibliothek: Dr. G. **v. Buchwald.**

Zentral-Steuerdirektion [Neu-Brandenburg]. Kommissarius: **Moll**, Rechtsanwalt u. Rat.

OLdesgericht in Rostock: s. Mecklenburg-Schwerin. — Ldgericht [Neustrelitz]. Präs.: Dr. jur. **Piper.** — StAnw.: **Götze.**

Konsistorium. Vors.: Dr. jur. **Piper**, Konsistorialrat u. Ldger.-Präs.

Landstände: s. Mecklenburg-Schwerin.

Militär.

Flügeladj.: **v. Seeler**, Oberst z. D.; Frhr **Grote**, Major.

Digitized by Google

Diplomatisches Korps [die Konsulate der außerdeutschen Staaten s. Deutsches Reich, Dipl. Korps].

Belgien. A. o. G. u. b. M., 18./10. 88: s. Deutsches Reich, Dipl. K.; Rostock. — Brasilien. Hamburg, GK. — Dänemark. A. o. G. u. b. M., 29./4. 01: s. Deutsches Reich, Dipl. K. — Frankreich. Hamburg, GK. — Großbritannien. A. o. G. u. b. M., 24./10. 95: s. Deutsches Reich, Dipl. K.; Hamburg, GK. — Italien. A. o. G. u. b. M., 18./9. 92 u. 13./12. 00: s. Deutsches Reich, Dipl. K.; Stettin. — Japan. Hamburg. — Mexiko. Hamburg. — Oesterreich-Ungarn. A. o. G. u. b. M., 1./11. 92: s. Deutsches Reich, Dipl. K.; Lübeck. — Paraguay. Berlin, GK. — Portugal. Hamburg, GK. — Preußen. A. o. G. u. b. M., 8./9. 97: s. Hamburg, Dipl. K. — Rumänien. Stettin, GK. — Rußland. A. o. G. u. b. M., 15./3. 95: s. Deutsches Reich, Dipl. K.; Rostock. — Schweden u. Norwegen. Lübeck. — Schweiz. Hamburg. — Spanien. A. o. G. u. b. M., ...: s. Deutsches Reich, Dipl. K.; Rostock.

Statistische Notizen.

Flächeninhalt und Bevölkerung.

Areal: 2930 qkm. — Einwohner 1. Dez. 1900: 102628, davon 50870 männl. und 51758 weibl.; durchschnittlich 35 Einw. auf 1 qkm.

Neu-Strelitz 1900: 11344 Einwohner.

Finanzen.

Zuverlässige Angaben sind nicht bekannt.

Militär.

Nach der Militärkonvention mit Preußen stellt das Ghzgt. das 2. Bat. des mecklenb. Gren.-Rgts Nr. 89, sowie die 3. (Ghzgl. mecklenb.) Batt. des holstein. Feldart.-Rgts Nr. 24.

Oldenburg.

Großherzogtum. — Konstitutionelle, im Mannesstamme (primog.) des gleichnamigen Hauses erbliche Monarchie. — Beitritt zum Norddeutschen Bunde 18. Aug. 1866. — Staatsgrundgesetz vom 18. Febr. 1849, durchgesehen 22. Nov. 1852. Der alle 3 Jahre zusammentretende Landtag besteht aus 37 indirekt auf 3 Jahre gewählten Mitgliedern. Zur Wahlberechtigung wie zur Wählbarkeit sind 25 Lebensjahre erforderlich. Für die Fürstentümer Lübeck und Birkenfeld bestehen besondere „Provinzialräte" von 15 und 14 Mitgliedern. Landesfarben: Blau, Rot.

Großherzoglicher Hof ꝛc.

OSchenk: C. A. K. Gf **v. Wedel**, Khr, Erz., Präs. der Hofdirektion. — OStallm. beauftr.: **v. Wenckstern**, Rittm. — OHofm.: P. F. A. Frhr **v. Frydag**, Khr. — Schloßhptm.: P. F. A. Frhr **v. Rössing**. — Hofmarschall u. Khr: **v. Wedderkop**, Vors. des Hofmarschallamtes, Oberst z. D. — VOKhr: Frhr **v. Bothmer**, Kgl. preuß. Rittm. z. D., Vorst. des Khrnamtes. — Hausmarschall: H. C. A. Frhr **v. Rössing**, Khr, Vorst. des Ghzgl. Kabinetts und der Hausfideikommißdirektion. — Hofjägerm.: A. Baron **v. Blome**, Khr.

Hoftheaterintendant: **v. Radetzky-Mikulicz**, Khr, Major a. D. — Ghzl. Kabinett. Vorst.: H. C. A. Frhr **v. Rössing** (s. oben), zugl. Vors. der Hausfideikommißdirektion. — Leibärzte: Dr. **Theobald**, OMed.-Rat; Dr. **Burgtorf**, Med.-Rat.

OHofmeisterin der Frau Ghzgin, beauftr.: Gfin **Eickstedt**; Hofdamen: Ada **v. Joannis**, Freiin **v. Plettenberg**.

Hofhaltungsvorstand des Hzgs Georg Ludwig, beauftr.: **v. Wedderkop**, Khr u. Hofmarschall, Oberst, z. D.

Digitized by Google

Staatsministerium.

Vorsitzender: Fr. **Willich,** Min. des Innern, des Ghzgl. Hauses u. der ausw. Angel., auch VOrdens-Kanzler, Exz. — Mitgl.: F. J. H. **Ruhstrat,** GStRat, Vorstand des Dpts der Finanzen; F. F. P. **Ruhstrat,** GStRat u. Vorstand des Dpts der Justiz, der Kirchen u. Schulen und der Mil.-Angel.

Ministerien und andere Zentralbehörden.

Inneres. Vortr. Räte: **Zedelius, Dugend,** GOReg.-Räte; Dr. M. **Driver,** OReg.-Rat; **Scheer, Gramberg, Calmeyer-Schmedes,** Reg.-Räte.
Justiz. Vortr. Rat: **v. Finckh,** Min.-Rat.
Finanzen. Vortr. Räte: **Oeltermann,** GOFin.-Rat; **Böhlk,** OBaurat; Dr. R. F. P. **Meyer,** OFin.-Rat; **Wöbs,** Fin.-Rat.
Haus- und Zentralarchiv. Vorstand: Dr. jur. Georg **Sello,** Archivrat.
Statistisches Bureau. Vorstand: Dr. P. **Kollmann,** GReg.-Rat.

Landtag 1901.

Präs.: **Groß.** — VPräs.: **Jürgens.**

Oberbehörden.

OLdesgericht. Präs.: M. B. **Schomann,** Exz. — OStAnwalt: **v. Finckh** (s. oben). — StGerichtshof. Präs.: M. B. **Schomann,** Exz.
Evang. OSchulkollegium. Vors.: **Dugend** (s. oben). — OKirchenrat. Präs.: M. B. **Schomann** (s. oben).
Kath. OSchulkollegium [Vechta]. Vors.: **Grobmeyer,** GOKirchenrat.

Provinzialbehörden.

Reg.-Präs. Birkenfeld: G. A. M. **Ahlhorn.** — Eutin: A. C. **v. Buttel.**
Dir. für Zölle u. indir. Steuern im Hzgt. Oldenburg: Dr. **Meyer,** OFin.-Rat u. Zolldir.
Eisenbahndirektor für das Hzgt. Oldenburg: F. O. **Graepel,** OReg.-Rat, Eisenb.-Dir.
Ldgericht in Oldenburg. Präs.: G. G. H. **v. Bach.** — Ldgericht für das Fstt. Lübeck in Lübeck; OLdesgericht in Hamburg. — Ldgericht für das Fstt. Birkenfeld in Saarbrücken; OLdesgericht in Köln.

Militär.

Flügeladj.: Frhr **v. Dalwigk zu Lichtenfels,** Major, Vorst. der Mil.-Kzl.; **v. Jordan,** Rittm.; pers. Adj.: Frhr **v. Plettenberg,** Lt.

Diplomatisches Korps [die Konsulate der außerdeutschen Staaten s. Deutsches Reich, Dipl. Korps].

Amerika, V. St. — Argentinien. Hamburg, GK. — Bayern. Bremen, GK. — Belgien. A. o. G. u. b. M., . . . 88: s. Deutsches Reich, Dipl. K.; Köln, GK.; Lübeck. — Brasilien. Hamburg, GK. — Dänemark. Bremen, GK. — Frankreich. Bremen; Frankfurt a. M.; Hamburg, GK. — Großbritannien. A. o. G. u. b. M., . . . 96: s. Deutsches Reich, Dipl. K.; Hamburg, GK. — Italien. A. o. G. u. b. M., . . . 93: s. Deutsches Reich, Dipl. K.; Bremen; Hamburg, GK. — Mexiko. Bremen; Mainz. — Niederlande. — Oesterreich-Ungarn. A. o. G. u. b. M., . . . 93: s. Deutsches Reich, Dipl. K.; Bremen; Köln, GK.; Lübeck. — Paraguay. Berlin. — Peru. Hamburg, GK. — Portugal. Hamburg, GK. — *Preußen. A. o. G. u. b. M.: Dr. V. Gf **Henckel** Frhr v. Donnersmarck, 30./12. 98, Leg.-Rat; Kzl.: **Menzel,** Hofrat; Bremen, GK. — Rumänien. Frankfurt a. M., GK. — Rußland. MR., . . . 00: s. Hamburg, Dipl. K.; Bremen. — Schweden u. Norwegen. Bremen; Lübeck, GK. — Schweiz. Bremen. — Serbien. Frankfurt a. M., GK.

Digitized by Google

Statistische Notizen.

Flächeninhalt und Bevölkerung.

Landesteile.	qkm	Bevölkerung 1. Dezember 1900 männl.	weibl.	total.	auf 1 qkm
Herzogtum Oldenburg	5383	158902	159532	318434	59
Fürstentum Lübeck	541	18342	18998	37340	69
Fürstentum Birkenfeld	503	21063	22346	43409	86
Großherzogtum	6427	198307	200876	399183	62

Verteilung der Bevölkerung nach den Konfessionen 1. Dez. 1900.

Landesteile.	Prot.	Kathol.	Israel.	Andere u. ohne Angabe.	Auf 1000 E. Prot.	Kath.
Herzogtum Oldenburg	238078	78348	809	1199	748	246
Fürstentum Lübeck	36912	392	15	21	989	10
Fürstentum Birkenfeld	34523	8180	524	182	795	188
Großherzogtum	309513	86920	1348	1402	775	218

Oldenburg 1900: 26635 Einwohner.

Finanzen. (In Mark.)

Budget der Zentralkasse des Ghzgt. Oldenburg 1901.

Einnahmen.		Ausgaben.	
Anteil an den Reichszöllen und Steuern	3 350500	Matrikularbeiträge	3 516600
Zinsen vom Kapitalbestande	210350	Landtag, Provinzialräte	2300
Beiträge der Provinzen	227000	Zivilpensionen	71100
Vermischte Einnahmen	14650	Staatsministerium (s. u.)	100000
		Gemeinschaftl. Zentralbehörden	91510
		Sonstige Ausgaben	20990
Summa:	3 802500	Summa:	3 802500

Budget der einzelnen Landesteile 1901.

	Herzogt. Oldenburg.	Fürstent. Lübeck.	Fürstent. Birkenfeld.	Summa
Einnahmen.				
Vom Staatsgut	1 119600	401915	156301	1 677816
Von den Forsten	235000	180000	153000	568000
Von Domänen	556500	83400	2301	593201
Von Gefällen	302900	180415	—	483315
Von Kapitalien	25200	8100	—	33300
Eisenbahnen (netto)	1 713835	—	—	1 713835
Chaussee-, Brücken-, Fähr- 2c. Gelder	36000	—	—	36000
Sporteln und Strafen	565000	70700	80000	715700
Gewerbsrekognitionen	83000	5000	—	88000
Gesetzblätter 2c.	23200	—	—	23200
Direkte Steuern	2 558000	213100	353500	3 124600
Grundsteuer	768000	50500	78500	897000
Gebäudesteuer	235000	—	41200	276200
Einkommensteuer	1 400000	141700	225300	1 767000
Erbschaftssteuer 2c.	155000	20900	8500	184400
Stempelgebühren	163000	—	16700	179700

Digitized by Google

	Herzogt. Oldenburg.	Fürstent. Lübeck.	Fürstent. Birkenfeld.	Summa.
Vermischte Einnahmen:				
Zuschuß aus der Zentralkasse . . .	100000	—	—	100000
Aus der Landesbank	35000	—	—	35000
Zinsen, verschiedene Fonds	6100	9000	19300	34400
Andere Einnahmen	64677	1857	13487	80021
Aus Anleihen	799200	—	—	799200
Sa der Einnahmen	7 266612	701572	639288	8 607472
Ausgaben.				
Beiträge zu den Gebührnissen des Ghzgl. Hauses	303337	52725	43938	400000
Allgemeine Verwaltung	593374	120374	115250	828998
Pensionen	223178	31675	42844	297697
Innere Verwaltung	1 028821	59905	34700	1 123426
Wege- und Wasserbauten	727171	55496	31045	813712
Schiffahrtswesen	148137	—	—	148137
Justizwesen	721516	109512	94620	925648
Kultus und Unterricht	1 015863	203427	159944	1 379234
Finanzen:				
a) Staatsschuld	2 250002	15696	147	2 265845
b) Verwaltung des Staatsguts . .	872670	95300	115869	1 083839
c) Steuererhebung	83960	13980	12570	110510
d) Allgem. Finanzverwaltung . . .	102410	35379	43030	170819
Verschiedene und außerordentliche Ausgaben	84861	43221	7281	135363
Sa der Ausgaben	8 155300	826690	701238	9 683228

Staatsschuld am 1. Januar 1901.

Schulden des Herzogtums Oldenburg:	
4% fundierte Schuld des Peter-Friedrich-Ludwig-Hospitals	178313
Anleihe zur Erwerbung Gräfl. Bentinckscher Besitzungen, soweit nicht konsolidiert zu 3½%	3 720000
Anleihen zu Chausseebauten, soweit nicht konsolidiert zu 4 bis 5% . .	187054
Eisenbahnanleihen, soweit nicht konsolidiert, von 1867 und 1875 zu 4%	426821
Prämienanleihe von 1871 zu 3%	10 751880
Anleihen von 1876 und 1882 zu 4¼%	4 179000
„ „ 1896 zu 3%	4 000000
„ „ 1898 „ 3½%	6 000000
Konsolidierte Anleihe von 1873 zu 3½%	14 465300
Anleihe von 1879 zu 4¼% zum Theaterbau (Zuschuß an die Stadt Oldenburg)	100000
Anleihe zu Hafen- und Kanalbauten zu 3,4 %	363567
„ „ „ „ „ „ 3,5 „	10 952100
„ „ „ „ „ „ 3,54 „	553083
„ „ „ „ „ „ 3,55 „	268831
„ „ „ „ „ „ 3,6 „	119197
„ „ „ „ „ „ 3⅞ „	238344
„ „ „ „ „ „ 4 „	95658
„ „ „ „ „ „ 4¼ „	311875
Bar-Kautionenschuld zu 4%	177250
Anleihe zur Deckung von Bedeichungskosten zu 3½%	342163
Summa: Schulden des Hzgt. Oldenburg:	57 430436
Schulden des Fstt. Lübeck: Bar-Kautionenschuld zu 4%	16800
Schulden des Fstt. Birkenfeld zu 4%	3677
Summa:	57 450913

Digitized by Google

Wegen der Konsolidierung der Staatsschulden des Herzogtums vgl. die Bemerkung im Jahrg. 1876, S. 414.

Schiffsverkehr und Reederei siehe S. 488.

Militär.

Nach der Militärkonvention mit Preußen vom 15. Juli 1867 werden gestellt: das oldenb. Inf.-Rgt Nr. 91, das oldenb. Drag.-Rgt Nr. 19 und Stab und die 2. u. 3. Batt. der 1. Abt. des Feldart.-Rgts Nr. 62, die der 19. Div. des X. AKorps zugeteilt sind.

Preußen.

Königreich. — Konstitutionelle, im Mannesstamme (primog.) des Hauses Hohenzollern erbliche Monarchie. Preußen bildete mit Sachsen-Weimar, Oldenburg, Braunschweig, Sachsen-Altenburg, Sachsen-Coburg u. Gotha, Anhalt, den beiden Schwarzburg, Reuß J. L., Waldeck, Schaumburg-Lippe, Lippe und den Hansestädten den Norddeutschen Bund 18. Aug. 1866, dem sich die beiden Mecklenburg 21. Aug., das Ghzgt. Hessen mit Oberhessen 26. Sept., Reuß Ä. L. 26. Sept., Sachsen-Meiningen 8. Okt. und das Kgr. Sachsen 21. Okt. 1866 anschlossen, worauf die Verträge mit den süddeutschen Staaten zur Bildung des Deutschen Reichs in Versailles, mit Baden 15., dem Ghzgt. Hessen für Rheinhessen 18., Bayern 23. und Württemberg 25. Nov. 1870 erfolgten. — Verfassungsurkunde vom 31. Jan. 1850, geändert 30. April 1851, 21. Mai, 5. Juni 1852, 7. Mai, 24. Mai 1853, 10. Juni 1854, 30. Mai 1855, 15. Mai 1857. Das Herrenhaus besteht aus den vom Könige berufenen großjährigen Prinzen des Kgl. Hauses, 98 Vertretern des Adels mit erblicher Berechtigung, 46 als Inhaber hoher preußischer Landesämter und mit Allerh. Vertrauen, sowie 170 infolge von Präsentation der nachfolgenden Korporationen ꝛc. auf Lebenszeit berufenen Mitgliedern (der Domstifter 3, der Provinzialgrafenverbände 8, der Geschlechter mit ausgebreitetem Familienbesitz 12, der Verbände des alten und des befestigten Grundbesitzes 90, der Universitäten 9 und von Städten 48). Das Abgeordnetenhaus besteht aus 433 indirekt (3 Klassen) vom ganzen Volk gewählten Mitgliedern. Zur Wahlberechtigung sind 24, zur Wählbarkeit 30 Jahre erforderlich. Die Kammern versammeln sich alljährlich. Die Legislaturperiode ist durch Gesetz vom 27. Mai 1888 auf 5 Jahre festgesetzt. — Landesfarben: Schwarz, Weiß. — S. Jahrg. 1885, S. 467.

Königlicher Hof ꝛc.

Oberstkämmereramt [W, Wilhelmstr. 73]. Chef: F. Gf **zu Solms-Baruth**, Erz. (s. unten). — Dir. u. vortr. Räte: s. das folg. Min.

Ministerium des Kgl. Hauses. Chef: **v. Wedel**, Erz., Khr, Min.; Dir.: G. Gf **v. Kanitz**, Erz., Khr, VOZeremonienm., WGOReg.-Rat; vortr. Räte: **v. Rour**, Dir. des Kgl. Hausarchivs, **v. Risselmann**, GOReg.-Räte; **Keil**, GReg.-Rat; Kassenkurator u. Dir. der Verw. des Hausschatzes: **Müller**, GReg.-Rat. — Heroldsamt. Vors.: **v. Borwitz und Harttenstein**, Schloßhptm. von Liegnitz, Khr u. Heroldsm. — Hofkammer der Kgl. Familiengüter. Präs.: **v. Stünzner.**

Oberste Hofchargen. Oberst-Km.: F. Gf **zu Solms-Baruth**, Erz., Major à la suite d. A. — Oberstjägerm.: Fst **v. Pleß** Durchl., Gen. der Kav. à la suite d. A. — Oberstschenk: Dr. Hzg **zu Trachenberg** Fst **v. Hatzfeldt** Durchl., OPräs. der Prov. Schlesien, Gen.-Major à la suite d. A. — Oberstruchseß: Fst **v. Radolin** Durchl., WGRat, Khr, a. o. u. b. Botsch. in Paris.

OHofchargen. OGenKm.: F. Gf **v. Perponcher-Sedlnitzky**, Erz., Gen.-Lt. à la suite d. A. — OHof- u. Hausmarschall u. OZeremonienm., beauftr. mit der Leitung der Kgl. Gartenintendantur: A. Gf **zu Eulenburg**, Erz., Khr, Gen.-Lt. à la suite d. A. — Gen.-Int. der Kgl. Schauspiele: B. Gf **v. Hochberg**, Erz., Major a. D. — OStallm.: E. Gf **v. Wedel**, Erz., Oberst à la suite d. A., Ghzgl. sächs. Khr. — OJägerm.: L. Gf **von der Asseburg-Falkenstein**, Erz.; OJägerm. vom Dienst: H. Frhr **v. Heintze-Weißenrode**, Erz., Chef des Hofjagdamts, Oberstlt. a. D. — OSchloßhptm.: L. Gf **v. Perponcher-Sedlnitzky**, Erz., Khr. — OKüchenm.: K. Gf **von der Goltz**, Erz., Khr, WGRat, Ges. z. D.

Digitized by Google

VDHofchargen. Hausmarschall: M. Frhr **v. Lyncker**, Exz., Gen.-Major à la suite d. A. — VDZeremonienm.: G. Gf **v. Kanitz**, (s. oben). — VDZeremonienm., beauftr. mit der Einführung des dipl. Korps: B. **von dem Knesebeck**, Khr, Mitgl. des DZerem.-Amts. — VDStallm.: Frhr **v. Esebeck**, Major z. D. — Hofmarschall: U. **v. Trotha**, Khr, Hptm. d. Ldw.

Hofchargen. A. Schloßhauptleute. Königs-Wusterhausen: E. **v. Gutzmerow**, Exz., Khr; — Benrath: K. Frhr **Roth v. Schreckenstein**, Exz., Khr. — Rheinsberg: K. Gf **v. Königsmarck**, Exz., Khr. — Brühl: F. Frhr **v. Solemacher-Antweiler**, Exz., Khr. — Stettin: G. Gf **v. Borcke**, Exz. — Koblenz: G. Gf **v. Fürstenberg-Stammheim**, Exz., Khr. — Charlottenburg: O. Frhr **v. Ende**, Exz., Khr und VDHofm. der Kaiserin u. Kgin, Oberstlt. a. D. — Königsberg: G. Gf **v. Schlieben-Sanditten**, Exz. — Münster: F. Gf **v. Merveldt** Frhr **zu Lembeck**, Khr. — Schwedt: **v. Buch**, Khr. — Merseburg: A. Gf **v. Hohenthal**, Khr. — Quedlinburg: W. Gf **v. Alvensleben-Neugattersleben**, Khr. — Burggraf von Marienburg: R. Gf **v. Brünneck-Bellschwitz**, Khr. — Breslau: Dr. M. Gf **v. Sauerma-Ruppersdorf**, Khr. — Liegnitz: H. **v. Borwitz u. Harttenstein**, (s. oben). — Erdmannsdorf: F. Gf **v. Carmer**, Khr u. Rittm. a. D. — Düsseldorf: F. Gf **v. Spee**, Khr. — Freienwalde: W. **v. Veltheim**, Khr.

B. Sonstige Hofchargen, sämtlich Khrn. Zeremonienm.: C. **v. Frankenberg und Proschlitz**, G. Gf **v. Wartensleben**, E. **v. Roeder**, A. Gf **v. Keller**, E. **v. Itzenplitz**, W. Frhr **v. d. Knesebeck-Milendonck**, W. **v. Blumenthal**, **v. Esbeck-Platen**, Rittm. a. D., W. **Hesse** Edler **v. Hessenthal**, Major z. D. — Hofm.: V. H. **v. Arnim**; E. Frhr **v. Wangenheim**, Vorstand der Hofhaltung der Przssin Friedrich Karl von Preußen; A. Frhr **v. Rosenberg**, Major z. D.; P. O. **v. Strahl**, Hofmarschall des Ldgfn von Hessen.

1. Hof- u. Domprediger: D. **Dryander**, DHofpred. mit dem Range der Räte 1. Kl., Schloßpfarrer u. Gen.-Superint. der Kurmark.

Leibarzt Sr. M.: Prof. Dr. **v. Leuthold**, Exz., Gen.-Stabsarzt d. A. mit dem Range als Gen.-Lt.; 2. Leibarzt: Dr. **Ilberg**, DStabsarzt 1. Kl.

Schatullverw. u. Privatkanzlei Sr. M. [Kgl. Schloß]: **Mießner**, GReg.-Rat.

DHofmarschallamt [Kgl. Schloß]. Chef: A. Gf **zu Eulenburg** (s. oben); Hausmarschall: M. Frhr **v. Lyncker** (s. oben); Hofmarschall: U. **v. Trotha**, (s. oben); Dir.: **Rath**, GDReg.-Rat. — Gartenverwaltung [Sanssouci]. — DZeremonienamt [Kgl. Schloß]. Chef: A. Gf **zu Eulenburg** (s. oben).

DMarstallamt [C, Breitestr. 34]. Chef: E. Gf **v. Wedel** (s. oben).

Hofjagdamt [W, Potsdamerstr. 134c]. Chef: Frhr **v. Heintze-Weißenrode** (s. oben).

Kgl. Schauspiele und Kgl. Hofmusik [NW, Dorotheenstr. 2]: B. Gf **v. Hochberg** (s. oben). — Hoftheaterintend. in Hannover: **v. Lepel-Gnitz**, Khr. — Kassel: Frhr **von u. zu Gilsa**, Khr. — Wiesbaden: **v. Hülsen**, Khr.

DHofmeisterin der Kaiserin und Kgin: Th. Gfin **v. Brockdorff**, geb. Freiin v. Loën, Exz.; VD.: M. Gfin **v. Keller**; Hofdamen: K. **v. Gersdorff**, A. Gfin **zu Stolberg-Wernigerode**. — DHofm. u. Kab.-Chef: Frhr **v. Mirbach**, Exz., Khr, Gen.-Major à la suite d. A.; VDHofm.: O. Frhr **v. Ende** (s. oben). — Dienstth. Khrn: F. W. Gf **v. Keller** (gleichzeitig z. Dienst im Kab. J. M.); Dr. phil. Gf **v. Müllinen**; Leibarzt: Dr. **Zunker**, GMed.-Rat, Gen.-Arzt à la suite des San.-Korps.

1. Mil. Begleiter des Kronpr.: **v. Pritzelwitz**, Oberst u Flügeladj.; 2. Mil.-Begl. **v. Stülpnagel**, DLt.; Leibarzt: Dr. **Widenmann**, Stabsarzt.

1. Mil. Begl. des Pr. Eitel Friedrich: **Wild v. Hohenborn**, Major; 2. Mil. Begl.: **v. Schweinitz**, Lt.

Mil.-Gouv. des Pr. Adalbert: **v. Ammon**, Kpt.-Lt.; der Pr. August Wilhelm und Oskar: **v. Gontard**, Major; des Pr. Joachim: Gf **v. Blumenthal**, Hptm.

Hofmarschall des Pr. Heinrich [Kiel]: Frhr **v. Seckendorff**, Exz., VAdm.; pers. Adj.: M. **v. Egidy**, **Schmidt v. Schwindt**, Kpt.-Lte. — DHofmeisterin der Przssin Irene: J. Freifrau **v. Seckendorff** geb. Freiin v. Liliencron, Exz.; Hofdamen: L. **v. Plänckner**, El. **v. Schwichow**. — Khr: Gf **v. Hahn-Neuhaus**.

Digitized by Google

2. Abt. (dir. Steuern). Dir.: **Wallach**, WGOFin.-Rat, Gen.-Dir. der dir. Steuern. — Vortr. Räte: **Dr. Gauß**, WGOFin.-Rat; **Steffani**, **Heinke**, **Dr. Strutz**, **Dr. Lewald**, GOFin.-Räte; H. O. A. **Schwarz**, **Fernow**, **Koll**, GFin.-Räte.

3. Abt. (indir. Steuern u. Zölle). Dir.: **Dr. Fehre**, WGOFin.-Rat, Gen.-Dir. der indir. Steuern. — Vortr. Räte: **Rathjen**, WGOFin.-Rat; **Hummel**, **Bonnenberg**, **Rodatz**, **Enke**, **Joeden**, GOFin.-Räte; **Richter**, **Schmidt**, GFin.-Räte. — Gen.-StKasse [C, Hinter d. Gießhause 2]. Kurator: . . . .

Gen.-Lotteriedirektion [W, Wilhelmstr. 63]. Vorgesetzter: **Dombois**, GOFin.-Rat; Dir.: **Strauß**, **Ulrich**. — Münze [C, Unterwasserstr. 2—4]. Dir.: **Conrad**. — Gen.-Direktion der allg. Witwenverpfl.-Anstalt [C, Festungsgraben 1]. Dir.: **Belian**, GOFin.-Rat. — Direktion für die Verwaltung der dir. Steuern in Berlin. Dirig.: **Dr. Jungck**, GFin.-Rat.

Seehandlung [W, Behrenstr. 47]. Präs.: **Havenstein**. — Mitgl.: **Krech**, **Lottner**, GOFin.-Räte.

Hauptverw. der StSchulden, s. Reichsschuldenverwaltung.

Zentral-Genossenschaftskasse [C. 2. Am Zeughause Nr. 2]. Präs.: **Dr. K. Heiligenstadt**.

Staats-Kommissare bei der Börse in Berlin: **E. T. Hemptenmacher**, GOReg.-Rat; Dr. **Schönfeld**, Reg.-Ass.

Geistl., Unterrichts- u. Medizinal-Angel. [W, U. d. Linden 4]. UStSekr.: **Wever**. — Abt.-Direktoren: **Dr. Kügler**, WGRat; **Dr. Althoff**, **D. Schwartzkopff**, WGOReg.-Räte; Dirigent der Med.-Abt.: **Dr. Förster**, GOReg.-Rat. — Vortr. Räte: **Dr. Schöne**, WGRat; **D. Richter**, OKons.-Rat, Feldpropst d. A.; **Winter**, **Löwenberg**, Gf **v. Bernstorff-Stintenburg**, **v. Bremen**, **Dr. Naumann**, **Dr. Köpke**, **Müller**, **v. Chappuis**, **Brandi**, GOReg.-Räte; **Dr. Pistor**, GOMed.-Rat; **Steinhausen**, **Gruhl**, **Dr. F. Schmidt**, GOReg.-Räte; **Dr. A. Schmidtmann**, GOMed.-Rat; **Spitta**, GOBaurat; **Dr. O. Meinertz**, **Dr. Preische**, **Dr. Elster**, **Altmann**, GOReg.-Räte; Prof. Dr. **M. Kirchner**, GOMed.-Rat; **Dr. Waetzoldt**, **Freusberg**, **Dr. Fleischer**, **Dr. Matthias**, **Dr. Gerlach**, **Schöppa**, **Dr. Osterrath**, **Lutsch**, GReg.-Räte; **Dr. Dietrich**, GMed.-Rat. — Wissenschaftl. Deput. für das Medizinalw. Dir.: **Dr. Althoff** (s. oben). — Apothekerrat. Dirigent: **Dr. Förster** (s. oben). — Techn. Komm. für pharmaz. Angel. Vors.: **Dr. Pistor** (s. oben).

Evang. Jerusalemstiftung. Vors.: **D. Dr. Barkhausen**, WGRat u. Präs. des Evang. OKirchenrats.

Akademie der Wissenschaften [NW, U. d. Linden 38]. Ständ. Sekr.: Prof. Dr. **Auwers**, GOReg.-Rat; Prof. Dr. **Waldeyer**, GMed.-Rat; Prof. Dr. **Bahlen**, Prof. Dr. **Diels**, GReg.-Rate. — Archivar u. Bibliothekar: **Dr. Köhnke**.

Akademie der Künste [NW, Universitätsstr. 6]. Kurator: der Min. — Präs.: Prof. **Ende**, GReg.-Rat; Stellvertr.: Prof. **Dr. Joachim**.

Kunstschule [C, Klosterstr. 75]. Dir., beauftr.: Prof. **E. Ewald**.

Museen [C, Lustgarten, altes Museum]. Gen.-Dir.: **Dr. Schöne**, WGRat. — Nationalgalerie [C, Museumstr. 2]. Dir.: Prof. Dr. **v. Tschudi**.

Rauchmuseum [C, Klosterstr. 75]. Vorst.: Prof. Dr. **Siemering**.

Kgl. Bibliothek [W, Platz am Opernhause]. Kuratorium. Vors.: **Dr. Althoff** (s. oben); Gen.-Dir.: **Dr. Wilmanns**, GOReg.-Rat. — Kgl. Sternwarte [SW, Enkeplatz 3a]. Dir.: Prof. Dr. **Förster**, GReg.-Rat. — Kgl. botan. Garten [W, Potsdamerstr. 75]. Dir.: Prof. Dr. **Engler**, GReg.-Rat. — Geodätisches Institut u. Zentralbureau der internationalen Erdmessung, s. Internat. Bureaus am Ende des Buches. — Meteorolog. Institut [W, Schinkelplatz 6]. Dir.: Prof. Dr. **v. Bezold**, GOReg.-Rat.

Astrophysikal. Observatorium [Telegraphenberg bei Potsdam]. Dir.: Prof. Dr. H. K. **Vogel**, GOReg.-Rat.

Biologische Anstalt auf Helgoland. Dir.: Dr. Fr. **Heincke**, Prof.

Große Heilanstalt der Charité [NW, Unterbaumstr. 7 u. Luisenstr. 13]. Ärztl. Dir.: Dr. **Schaper**, GOMed.-Rat u. Gen.-Arzt à la suite des San.-Korps; Verw.-Dir.: **Müller**, GReg.-Rat.

Digitized by Google

Sachverständigen-Vereine. Vors.: Dr. **Daude**, GReg.-Rat.
Handel und Gewerbe [W, Leipzigerstr. 2]. UStSekr.: **Lohmann**, WGRat.
I. Abt. für Berg-, Hütten- u. Salinenwesen. Dir.: **von Velsen**, OBerghptm. — Vortr. Räte: **Eskens, Fickler**, GOBergräte; **Meißner, O. Steinbrinck, Baur**, GBergräte.
II. Handelsabt. Dir.: der UStSekr. — Vortr. Räte: **v. d. Hagen, Simon, Lusensky, Wendelstadt**, GOReg.-Räte; **Doenhoff, Jaeger, Frick**, GReg.-Räte.
III. Gewerbeabt. Dir.: Dr. **Neuhaus**, WGOReg.-Rat. — Vortr. Räte: Prof. Dr. **Post, Simon, Wendelstadt**, GOReg.-Räte; **Dönhoff, Neumann**, Dr. **F. Hoffmann, Jaeger, Frick**, GReg.-Räte.
Techn. Deput. f. Gewerbe. Dir.: der UStSekr.; Stellvertr.: Dr. **Neuhaus** (s. oben).
Ständige Kommission für das techn. Unterrichtsw. 26 Mitgl.
Geologische Landesanstalt u. Bergakad. [N, Invalidenstr. 44]. Vors. des Kuratoriums: **von Velsen** (s. oben), Vors. der OPrüfungskomm. für das Bergassessorat. — Dir.: **Schmeißer**, GBergrat; 2. Dir.: Prof. Dr. **Beyschlag**, GBergrat.
Inneres [NW, U. d. Linden 72/73]. UStSekr.: **v. Bischoffshausen.** — Dir.: **Peters**, WGOReg.-Rat. — Vortr. Räte: **v. Kitzing**, Dr. **Lindig, v. Knebel-Döberitz**, Dr. **Krohne**, Dr. **Maubach**, Dr. **Freund**, GOReg.-Räte; **v. Falkenhayn, v. Jarotzky**, Dr. **P. Herrmann, v. Dallwitz, Richter**, GReg. Räte. — Ständ. Hilfsarb.: **Harder**, GOReg.-Rat; **Eckhardt**, Polizeidir.
Statistische Zentralkommission [SW, Lindenstr. 28]. Vors.: **v. Bischoffshausen** (s. oben). — Statistisches Bür. Dir.: **Blenck**, GOReg.-Rat.
Polizei-Präsidium zu Berlin [C, Alexanderplatz]. Präs.: **v. Windheim.**
Justiz [W, Wilhelmstraße 65]. UStSekr.: Dr. **Küntzel.** — Dir.: **Bietsch**, Dr. **Lucas**, WGOJustizräte. — Vortr. Räte: Dr. **Lisco**, Prof. Dr. **Bierhaus, Supper**, Dr. **Bourwieg, Mügel, Werner**, Dr. **Leske**, Dr. **Stoeckel**, Dr. **Harnier, Wedow**, GOJustizräte; **Fritze, Przewloka, Wiebe, Greiff**, Dr. **Frenken**, GJustizräte.
Justiz-Prüfungskommission. Präs.: Prof. Dr. jur. et phil. **Stölzel**, WGRat.
Krieg [W, Leipzigerstr. 5 u. 7, Wilhelmstr. 81—85]. Zentraldep. Dir.: **v. Villaume**, Gen.-Lt. — Abt.-Chefs. Min.-Abt.: **Wachs**, Oberst; Intendanturabt.: . . . .
Allg. Kriegsdpt. Dir.: **v. Einem** gen. **v. Rothmaler**, Gen.-Major. — Abt.-Chefs. Armeeabt.: **v. Lochow**, Oberstlt.; Inf.: **v. Kathen**, Oberstlt.; Kav.: **v. Goerne**, Oberst; Feldart.: **v. Pelzer**, Oberstlt.; Fußart.: **Bücking**, Oberstlt.; Ingen.- u. Pionier-Abt.: **Etzdorf**, Oberst; Ostasiat. Abt., beauftr.: **Gayer**, Major.
Persönl. Angel., s. Geh. Mil.-Kabinett. — Geh. Kriegskanzlei [C, Hinter dem Gießhause Nr. 3]: **Stephan**, Oberst.
Armeeverwaltungs-Dpt. Dir.: **v. Heeringen**, Gen.-Lt. — Abt.-Chefs. Kassen: **Gadow**, WGKriegsrat mit dem Range eines Rates 1. Kl.; Verpfl.: **Weidemann**, WGKriegsrat; Bekl.: **Kuntze**, Oberst; Unterkunft: **Wollmar**, Gen.-Major; Bauabt.: **Appelius**, GOBaurat.
Versorgungs- u. Justiz-Dpt. Dir.: **v. Tippelskirch**, Gen.-Major. — Abt.-Chefs. Pensionsabt.: **Krebs**, Oberst; Versorgungsabt.: **v. Ballet des Barres**, Oberst; Justizabt.: **Wolf**, GKriegsrat.
Remonte-Inspektion [W, Königgrätzerstr. 122]. Rem.-Insp.: **v. Damnitz**, Gen.-Major.
Medizinalabt. [W, Wilhelmstr. 86/87]. Chef: Prof. Dr. **v. Leuthold**, Gen.-Stabsarzt d. A. mit dem Range als Gen.-Lt., Chef des San.-Korps; Abt.-Chef: Dr. **Schjerning**, Gen.-Arzt.
Kav.-Kommission in Berlin. Vors.: Edler **v. d. Planitz**, Gen. d. Kav. — Remonte-Insp.: s. oben. — Kriegsakad. [NW, U. d. Linden 74]. Dir.: Frhr **v. Reitzenberg**, Gen.-Lt., zugl. Mitgl. der OMil.-Studienkomm. — Verein. Art.- u. Ing.-Schule [Charlottenburg, Hardenbergstr. 32]. Vorst.: Edler **v. d. Planitz**, Gen. der Art., Gen.-Insp. der Fußart.; Frhr **v. d. Goltz**, Gen. der Inf., Gen.-Insp. des Ingen.- u. Pion.-Korps und der Festungen; **v. Schmidt**, Gen.-Lt., Insp. der Feldart.; Inspektion: Frhr **v. Reitzenstein**, Gen.-Lt., Insp. der 1. Fußart.-Insp.; Dir., beauftr.:

Digitized by Google

Seer, Oberstlt. — Gen.-Insp. des Mil.-Erzieh.- u. Bildungsw. [NW, Schiffbauerdamm 40]: Frhr **v. Funck**, Gen. der Inf. — OMil.-Examinationskomm. [SW, Lindenstr. 4]. Präses: Frhr **v. Boenigk**, Gen.-Lt. — Insp. der Kriegsschulen [W, im Wachtgeb. am Leipziger Platz 1]: Frhr **v. Gall**, Gen.Major. — Kadettenkorps [SW, Hallesches Ufer 24]. Kmdr: Frhr **v. Seckendorff**, Gen.-Major u. Gen. à la suite S. M. — Insp. der Inf.-Schulen [C, hinter dem Gießhause 3]: **v. Uslar**, Gen.-Major. — Gewehr-Prüf.-Kommission [Spandau]. Präses: **Winter**, Oberst. — Insp. der Mil.-Strafanst. [C, hinter dem Gießhause 3]: **v. Hartung**, Oberst. — Insp. des Mil.-Veterinärw. [NW, Luisenstr. 56]: Frhr **v. Beaulieu-Marconnay**, Oberst. — Mil.-Reitinstitut [Hannover]. Chef: **v. Mitzlaff**, Gen.-Major. — Dir. des Gr. Mil.-Waisenhauses [Potsdam und Schloß Pretzsch]: **v. Wegnern**, Oberst. — Zeughausverw. [W, Georgenstr. 46]. Kmdt: **v. Usedom**, Gen.-Lt. — Kaiser Wilhelms-Akademie für d. militärärztliche Bildungswesen. Dir.: Prof. Dr. **v. Leuthold** (s. oben); Subdir.: Dr. **Stahr**, Gen.-Arzt. — Art.-Prüf.-Komm. [W, Kaiserallee 132]. Präs.: Frhr **Fuchs v. Bimbach und Dornheim**, Kgl. bayer. Gen.-Lt. — Feldzeugmeisterei [Berlin]. FZM.: **v. Fetter**, Gen.-Lt.; Zentralabt.: **Brunk**, Oberstlt. — Inspektoren der techn. Institute der Inf.: **v. Holbach**, Gen.-Major; der Art.: **Schultz**, Gen.-Major; der Art.-Depotinsp.: **Flügge**, Oberst; der Train-Depotinsp.: **Jacobi**, Gen.-Major. — Ing.-Komitee [W, Kurfürstenstr. 63—69]. Präs.: **Mayer**, Gen.-Major. — Landgendarmerie [W, Potsdamerstr. 20]. Chef: Frhr **v. Hammerstein-Loxten**, Gen. der Inf. — Lebensvers.-Anstalt f. d. A. u. Mar. [W, Linkstr. 21]. Dir.: **Molière**, Oberst a. D.

Feldpropstei. Evang. Feldpr.: D. **Richter**, OKonsist.-Rat mit dem Range eines Rates 1. Kl. — Kath. Feldpr.: Dr. theol. **Aßmann**, mit dem Range eines Rates 1. Kl., Tit.-Bischof von Philadelphia.

Gen.-Militärkasse [W, Königgrätzerstr. 122]. Rendant: **Jaudas**, Gen.-Kr.-Zahlm., GRechn.-Rat. — Armee-Musikinspizient: Prof. **Roßberg**.

Landwirtschaft, Domänen u. Forsten [W, Leipzigerplatz 6/9]. UStSekr.: **Sterneberg**, WGRat.

I. Abt. für Verw. der landw. u. Gestüt-Angel. Direktoren: der UStSekr. u. Dr. **Hermes**, WGOReg.-Rat. — Vortr. Räte: Gf **v. Lehndorff**, OLdstallm., WGRat; **Reimann**, GOBaurat; Frhr **v. Seherr-Thoß**, Kbr, **Sachs**, **Wesener**, GOReg.-Räte; **v. Münstermann**, GOBaurat; **Kunke**, Dr. **Holtermann**, **Küster**, Dr. **T. Mueller**, GOReg.-Räte; Dr. **M. Fleischer**, **Schroeter**, Dr. **W. Kapp**, **Brümmer**, Dr. **K. Schilling**, **P. Hoffmann**, GReg.-Räte.

II. Abt. für Verw. der Domänen. Dir.: Dr. **Thiel**, WGOReg.-Rat. — Vortr. Räte: **Teplaff**, GOReg.-Rat; **Reimann**, GOBaurat; **Schumacher**, GOReg.-Rat; **v. Münstermann**, GOBaurat; **Praetorius**, GOReg.-Rat; **E. Mueller**, GReg.-Rat.

III. Abt. für Forst- u. Jagdsachen. Dir.: **Wesener**, OLdforstm. — Vortr. Räte: **Wächter**, Ldforstm. mit dem Range der Räte 1. Kl.; **v. dem Borne**, Ldforstm.; **Möbius**, GOReg.-Rat; **Reimann**, **v. Münstermann**, GOBauräte; **v. Bornstedt**, OForstm. — Forsteinrichtungsbureau. Vorst.: **Regling**, Reg.- u. Forstrat.

Ldesökon.-Koll. Vors.: Gf **v. Schwerin**-Löwitz. — Techn. Dpt für das Veterinärwesen: **Sterneberg** (s. oben). — Zentral-Moorkommiss.: **Sterneberg** (s. oben). — Gr. Schiedsgericht für Entscheidung der Rennangelegenheiten. Vors.: Gf **v. Lehndorff** (s. oben). — OLdeskulturgericht [C, Unterwasserstraße 5]. Präs.: **Rinteln**, WGOReg.-Rat.

Zentrallandschaft [W, Wilhelmspl. 6]. Vors.: **v. Buch**-Karmzow.

Forst-OExaminationskommission. Vors.: **Wesener**, (s. oben).

Öffentl. Arbeiten [W, Wilhelmstr. 79].

Eisenbahn-Abteilungen. UStSekr.: **Fleck**, WGRat, zugl. Vors. des Ldes-Eisenb.-Rats. — Abt.-Direktoren: **Schroeder**, OBaudir.; **Kirchhoff**, **Möllhausen**, **Wehrmann**, WGOReg.-Räte. — Vortr. Räte: Dr. **v. d. Leyen**, **Gerlach**, WGOReg.-

Digitized by Google

Räte; **Wichert**, Dr. **Zimmermann**, **Schneider**, GOBauräte; **Foerster**, **Witte**, **Krönig**, Dr. **Kieschke**, **Pannenberg**, GOReg.-Räte; K. **Müller**, **Koch**, **Blum**, **Wiesner**, GOBauräte; **Offenberg**, **Szyskowitz**, **Teßmar**, **Hoff**, **Schmidt**, GOReg.-Räte; **Mayer**, GOBaurat; **Niehaus**, GOReg.-Rat; **Hoffmann**, **Wolff**, GBauräte; **Kabierske**, GReg.-Rat; **Schürmann**, GBaurat; **Martini**, GReg.-Rat; **Nitschmann**, GBaurat.

Allg. Bauverwalt. Dir.: Alfr. **Schultz**, WGRat. — Vortr. Räte: Prof. **Kummer**, OBaudir., beauftr. mit der techn. Direktion der Angel. des Ingenieurw.; **Hinckeldeyn**, OBaudir., beauftr. mit der techn. Dir. der Angel. des Hochbaus; **Schweckendieck**, WGOReg.-Rat; **Dresel**, **Keller**, GOBauräte; **Francke**, Dr. **Christ**, **Just**, GOReg.-Räte; **Eggert**, **Thür**, **Sarrazin**, GOBauräte; **Peters**, GOReg.-Rat; **Fülscher**, **Thoemer**, v. **Doemming**, GOBauräte; **Saal**, **Germelmann**, GBauräte; **Bredow**, GReg.-Rat; **Roeder**, GBaurat; **Kisker**, GReg.-Rat; **Kieschke**, **Hoßfeld**, GBauräte; Dr. **Hecht**, GReg.-Rat; **Delius**, **Anderson**, **Launer**, GBauräte.

Akademie des Bauwesens [W, Leipzigerstr. 125]. Präs. (1899—1902): **Kinel**, WGOReg.-Rat; Stellv.: Prof. **Ende**, GReg.-Rat. Abt. für d. Hochbau. Dirig.: **Hinckeldeyn**, OBaudir.; Abt. für das Ing.- u. Maschinenwesen. Dirig.: **Wiebe**, WGRat. — Techn. OPrüf.-Amt zur Abnahme der 2. Hauptprüf. für den StDienst im Baufach. Präs.: **Schroeder** (s. oben); Stellv.: . . . . — Techn. Prüfungsamt f. die Vorprüfung u. die erste StPrüfung. Vors.: **Wichert**, GOBaurat.

Evangelischer Oberkirchenrat [W, Köthenerstr. 38]. Präs.: D. Dr. **Barkhausen**, WGRat. — Geistl. VPräs.: Prof. D. Frhr v. d. **Goltz**, WOKonsist.-Rat, Propst; Mitgl.: D. **Richter**, evang. Feldpropst; D. **Braun** I (weltl. Stellv. des Präs.), WOKonst.-Rat; D. **Braun** II, **Moeller**, **Koch**, **Hagemann**, D. Dr. **Kleinert**, OKonsist.-Räte mit dem Range der Räte II. Kl.; **Koehler**, **Kaehler**, Lic. theol. **Wevers**, OKonsist.-Räte, mit dem Range der Räte III. Kl.

Oberrechnungskammer [Potsdam]. Chefpräs.: **Magdeburg**, WGRat. — Dir.: Gf v. d. **Goltz**, VPräs. mit dem Range der Räte 1. Kl.; v. **Rostitz**, **Henning**, WGOReg.-Räte. — Vortr. Räte: **Schiek**, WGOReg.-Rat; **Wiedeburg**, **Benthin**, Dr. **Koch**, **Rößel**, **Pieper**, v. **Bülow**, v. **François**, **Hommelsheim**, **Betke**, v. **Podewils**, **Patze**, **von Dobbeler**, GOReg.-Räte; T. **Meyer**, J. C. **Albrecht**, P. A. v. **Wrochem**, GReg.-Räte.

Staatsschuldenkommission [SW, Oranienstr. 92/94]. Vors.: Dr. jur. et phil. v. **Schelling**, StMin.; Stellv.: **Lückhoff** und 6 Mitgl.

Staatsschuldentilgungskasse [W, Taubenstr. 29].

Provinzialbehörden.

OPräsidenten u. Regierungspräsidenten. Ostpreußen [Königsberg]: Frhr v. **Richthofen**. — Königsberg: v. **Waldow**. — Gumbinnen: **Hegel**.

Westpreußen [Danzig]: D., Dr. jur., med. et phil. v. **Goßler**, StMin. — Danzig: v. **Holwede**. — Marienwerder: v. **Jagow**.

Brandenburg [Potsdam]: Dr. v. **Bethmann-Hollweg**, zugl. OPräs. des Stadtkreises Berlin. — Potsdam: v. **Moltke**. — Frankfurt a. d. O.: v. **Puttkamer**. — Ministerial-, Militär- u. Baukommission der Haupt- u. Residenzstadt Berlin. Dirigent: **Kayser**, WGOReg.-Rat, zugl. Präs. des Bezirksausschusses für den Stadtkreis Berlin.

Pommern [Stettin]: Dr. Frhr v. **Maltzahn**, WGRat. — Stettin: H. O. **Guenther**. — Köslin: v. **Tepper-Laski**, WGOReg.-Rat. — Stralsund: G. F. **Scheller**.

Posen [Posen]: Dr. v. **Bitter**. — Posen: **Krahmer**. — Bromberg: Dr. **Kruse**.

Schlesien [Breslau]: Dr. H. Hzg **zu Trachenberg** Fst v. **Hatzfeldt** Durchl., Oberstschenk, Gen.-Major à la suite d. A. — Breslau: Dr. v. **Heydebrand und der Lasa**, WGOReg.-Rat. — Liegnitz: Dr. v. **Heyer**, WGOReg.-Rat. — Oppeln: Dr. **Holtz**.

Sachsen [Magdeburg]: Dr. v. **Boetticher**, StMin. — Magdeburg: v. **Arnstedt**. — Merseburg: Frhr v. d. **Recke**, Khr. — Erfurt: v. **Dewitz**.

Digitized by Google

Schleswig-Holstein [Schleswig]: Frhr **v. Wilmowski.** — Schleswig: **v. Dolega-Kozierowski.**
Hannover [Hannover]: K. Gf **zu Stolberg-Wernigerode,** Major à la suite d. A. — Hannover: **v. Brandenstein.** — Hildesheim: **v. Philipsborn.** — Lüneburg: **v. Oertzen.** — Stade: Frhr **v. Reiswitz u. Kaderzin.** — Osnabrück: G. **v. Heydebrand u. der Lasa.** — Aurich: **v. Estorff.**
Westfalen [Münster]: Frhr **v. der Recke v. der Horst,** StMin. — Münster: **v. Gescher.** — Minden: **Schreiber.** — Arnsberg: Dr. **Renvers.**
Hessen-Nassau [Cassel]: D. Gf **v. Zedlitz und Trützschler,** StMin. — Cassel: **v. Trott zu Solz,** Kbr. — Wiesbaden: Dr. R. **Wentzel.**
Rheinprovinz [Koblenz]: **Nasse,** WGRat. — Koblenz: A. Frhr **v. Hövel.** — Düsseldorf: **v. Holleuffer.** — Köln: **v. Balan.** — Trier: Dr. **zur Nedden.** — Aachen: **v. Hartmann.** — Sigmaringen: Gf **v. Brühl.**

Landeshauptleute u. -direktoren. Ostpreußen [Königsberg]: **v. Brandt.** — Westpreußen [Danzig]: **Hinze.** — Brandenburg [Berlin W, Matthäikirchstr. 20/21]: O. Frhr **v. Manteuffel-Krossen.** — Pommern [Stettin]: **v. Eisenhart-Rothe.** — Posen [Posen]: Dr. **v. Dziembowski.** — Schlesien [Breslau]: Frhr **v. Richthofen.** — Sachsen [Merseburg]: **Bartels,** OORegRat. — Schleswig-Holstein [Kiel]: **v. Graba.** — Hannover [Hannover]: **Lichtenberg.** — Westfalen [Münster]: **Holle,** OORegRat. — Hessen-Nassau [Cassel]: **Riedesel** Frhr **zu Eisenbach,** Kbr. — Wiesbaden: **Sartorius.** — Rheinprovinz [Düsseldorf]: Dr. **Klein,** OORegRat.

Konsistorialpräs. u. Gen.-Superintendenten. Ostpreußen [Königsberg]: D. Frhr **v. Dörnberg.** — D. K. J. C. **Braun,** Hofprediger.
Westpreußen [Danzig]: D. **Meyer.** — D. **Doeblin.**
Brandenburg [Berlin SW, Schützenstr. 26]: D. **Schmidt,** WOKonsist.-Rat. — Berlin: D. **Faber,** WOKonsist.-Rat; Kurmark: D. **Dryander,** OHofprediger; Neumark und Niederlausitz: D. **Braun II.** — Stellv. Gen.-Superint. der Niederlausitz [Lübben]: **Pfeiffer.**
Pommern [Stettin]: D. Dr. **Richter.** — D. H. W. **Poetter.**
Posen [Posen]: **Balan.** — D. **Hesekiel.**
Schlesien [Breslau]: D. **Stolzmann,** WOKonsist.-Rat. — **Nehmiz.**
Sachsen [Magdeburg]: . . . . — D. **Vieregge;** D. **Holtzheuer.**
Schleswig-Holstein [Kiel]: D. Dr. H. **Chalybaeus.** — Schleswig [Kiel]: D. **Kaftan;** Holstein [Kiel]: D. C. **Wallroth.**
Hannover [Hannover]: A. E. B. **Voigts.** — Direktoren. Hannover: **Voigts.** — Stade: **Bauflädt;** Aurich: **Scheffer,** Konsist.-Präsidenten.
Westfalen [Münster]: Dr. **Stockmann.** — D. **Nebe,** WOKonsist.-Rat.
Hessen-Nassau [Cassel]: **v. Altenbockum.** — **Pfeiffer** (uniert), **Lohr** (reform.), **Werner** (luth.). — Wiesbaden u. Frankfurt a. M.: Dr. **Ernst.** — D. **Maurer.**
Rheinprovinz und Hohenzollern [Koblenz]: **Grundschöttel.** — **Umbeck.**

Kath. Bischöfe. Breslau: D. **Kopp,** Kard.-Fürstbischof. — Frauenburg (Ermland): Dr. **Thiel.** — Fulda: Ad. **Enders.** — Gnesen: s. Posen. — Hildesheim: **Sommerwerck** gen. **Jacobi.** — Köln: Dr. H. **Simar,** Erzb.; Münster: Dr. **Dingelstad;** Paderborn: Dr. **Schneider;** Trier: **Korum.** — Limburg: Dr. D. **Willi.** — Osnabrück: Dr. H. **Voß.** — (Gnesen-)Posen: D. **v. Stablewski,** Erzb.; Kulm: Dr. A. **Rosentreter.**
Altkath. Bischof für alle Kath. der Monarchie, die sich dessen Jurisdiktion unterworfen haben. Bonn: Dr. **Weber.**

Kuratoren u. Rektoren (1901/02) der Universitäten. Berlin, beauftr.: Dr. **Daude,** GReg.-Rat; Prof. D. Dr. **Kekulé v. Stradonitz.** — Bonn: Dr. **v. Rottenburg,** WGRat; Prof. Dr. **Ludwig,** GReg.-Rat. — Breslau: der OPräs.; Prof. Dr. **Hillebrandt.** — Göttingen: Dr. **Höpfner,** OORegRat; Prof. Dr. **Roethe.** — Greifswald: **v. Hausen,** OORegRat; Prof. Dr. R. **Credner.** — Halle-Wittenberg: D. Dr. Dr. **Schrader,** OORegRat; Prof. Dr. **Suchier.** — Kiel: D. Dr. **Chalybaeus;** Prof. Dr. **Pappenheim.** — Königsberg: der OPräs.; Prof. Dr.

Digitized by Google

Braun. — Marburg: **Dr. med. Steinmetz**, GOReg.-Rat; Prof. **Dr. Jülicher.** — Akad. Münster: der OPräs.; Prof. **Dr. Sonnenburg.**

Berghauptleute der OBergämter. Bonn (Rheinprov., ohne die Kr. Rees, Essen, Duisburg und die nördl. der Düsseldorf-Schwelmer Straße gelegenen Teile der Kr. Düsseldorf und Elberfeld; das Hzgt. Westfalen, die Gfschaft Wittgenstein-Wittgenstein und Wittgenstein-Berleburg, das Fstt. Siegen und die Ämter Burbach und Neukirchen; Hohenzollern; Reg.-Bez. Wiesbaden und Fstt. Waldeck): **v. Ammon.** — Breslau (Schlesien, Posen, Ost- und Westpreußen): **Vogel.** — Dortmund (Westfalen, ohne die zum OBergamt Bonn gehör. Teile; die Kr. Rees, Essen, Duisburg ꝛc. der Rheinprov. [s. Bonn], sowie die Reg.-Bez. Aurich und Osnabrück der Prov. Hannover): **Taeglichsbeck.** — Halle (Brandenburg, Pommern und Sachsen): **Dr. Fürst.** — Klausthal (Hannover ohne die Reg.-Bez. Aurich und Osnabrück und das Amt Neustadt; Reg.-Bez. Cassel, ohne den Bez. Wöhl, und Schleswig-Holstein): **v. Detten.**

Eisenbahndirektions-Präs. Altona: **Jungnickel.** — Berlin: **Kranold**, WGOReg.-Rat. — Breslau: **Hermann.** — Bromberg: **Naumann.** — Cassel: **Ulrich.** — Danzig: **Heinsius.** — Elberfeld: **Dieck.** — Erfurt: **Todt.** — Essen: **Becher.** — Frankfurt a. M.: **Thomé.** — Halle a. S.: **Seydel.** — Hannover: **v. Eickhof** gen. **Reitzenstein.** — Kattowitz: **Graaf.** — Köln: **Stieger.** — Königsberg i. Pr.: **Simson.** — Magdeburg: **Taeger.** — Mainz: **Brettenbach.** — Münster i. W.: **Lüdicke.** — Posen: **Roepell.** — St. Johann-Saarbrücken: **Schwering.** — Stettin: **Dr. Sombart.**

Präs. der Gen.-Kommissionen (zur Regulierung der gutsherrl. und bäuerl. Verhältnisse ꝛc.). Breslau (für Schlesien): **Dr. Schwarz**, WGOReg.-Rat. — Bromberg (Westpreußen und Posen): . . . . . — Cassel (Hessen-Nassau, Waldeck und Schaumburg-Lippe): **v. Baumbach-Amönau.** — Düsseldorf (Rheinprovinz und Hohenzollern): **Küster.** — Frankfurt a. O. (Brandenburg und Pommern): **Metz.** — Hannover (Hannover und Schleswig-Holstein): **Fastenau.** — Königsberg (Ostpreußen): **vom Hove.** — Merseburg (Prov. Sachsen, Schwarzburg-Sondershausen und Schwarzburg-Rudolstadt, Anhalt und Sachsen-Meiningen): **Paschke.** — Münster (Westfalen und die Kr. Duisburg, Essen, Mülheim a. Ruhr, Ruhrort und Rees): **Ascher.**

Prov.-Steuerdirektoren. Ostpreußen [Königsberg]: **Löwe**, WGOFin.-Rat. — Westpreußen [Danzig]: . . . . . — Brandenburg [Berlin]: **v. Schmidt**, GOFin.-Rat. — Pommern [Stettin]: **Köhler**, GOFin.-Rat. — Posen [Posen]: **Löhning**, GOFin.-Rat. — Schlesien [Breslau]: **Sy**, GOFin.-Rat. — Sachsen [Magdeburg]: **Girth**, WGOFin.-Rat. — Schleswig-Holstein [Altona]: **Dr. Köhn**, GOFin.-Rat. — Hannover [Hannover]: **Jaehnigen**, GOFin.-Rat. — Westfalen [Münster]: **Rißmann**, GOFin.-Rat. — Hessen-Nassau [Cassel]: **Vagedes**, GOFin.-Rat. — Rheinprovinz [Köln]: **Triest**, GFin.-Rat.

OLandesgerichte. Ostpreußen [Königsberg]. Präs.: **v. Plehwe.** — Senatspräs.: **MacLean, Spaing.** — OStAnwalt: **Boswinckel.**

Westpreußen [Marienwerder]. Präs.: **Hassenstein.** — Senatspräs.: **Dr. Thiele.** — OStAnwalt: **Peterson.**

Brandenburg [Kammergericht in Berlin mit dem „Geh. Justizrat" für die Mitglieder der Kgl. Familie und des Fstl. Hauses Hohenzollern]. Präs.: **v. Drenkmann**, WGRat. — Senatspräs.: **Lettgau, Groschuff, D. Rathmann**, GOJustizräte; **Dr. Coing, Schepers, Neubauer, Wünsche, Bouvier, Leyweß, Weber, Kindel, Haack, G. Wagner, Roepell.** — OStAnwalt: **Wachler**, GOJustizrat.

Pommern [Stettin]. Präs.: **Dr. Kurlbaum**, WGRat. — Senatspräs.: **Krüger, Dr. Wentzel.** — OStAnwalt: **Hepner.**

Posen [Posen]. Präs.: **Dr. Gryczewski.** — Senatspräs.: **Dr. Meisner, Schmid, Hedemann.** — OStAnwalt: **Uhde.**

Schlesien [Breslau]. Präs.: **Dr. v. Kunowski**, WGRat. — Senatspräs.: **Knauff**, GOJustizrat, **Pütter, Dr. Fabricius, Zimmermann, Löwenberg, Matthes.** — OStAnwalt: **Drescher**, GOJustizrat.

Digitized by

Sachsen (außer den Kr. Schleusingen, Schmalkalden und Ziegenrück, die unter dem OLdesger. Jena stehen) [Naumburg a. S.]. Präs.: **Hagen.** — Senatspräs. **Hilse,** GOJustizrat; **Schmidt, Floegel, Friedenthal.** — OStAnw.: **v. Prittwitz und Gaffron.**

Schleswig-Holstein [Kiel]. Präs.: Dr. **Beseler.** — Senatspräs.: **Goebell.** — OStAnwalt: **Luther.**

Hannover [Celle]. Präs.: **Krah.** — Senatspräs.: **Coing, v. Reden.** — OStAnwalt: **Laue,** GOJustizrat.

Westfalen [Hamm]. Präs.: Dr. **Holtgreven.** — Senatspräs.: **Althaus, Hanow, Wiesner,** GOJustizräte; **Zeppenfeld.** — OStAnwalt: **Irgahn,** GOJustizrat.

Hessen-Nassau. 1) Cassel. Präs.: Dr. **Cecius,** WGOJustizrat. — Senatspräs.: **Schwarzkopf.** — OStAnw.: **Bartels,** GOJustizrat. — 2) Frankfurt a. M. Präs.: Dr. **Hagens,** WGOJustizrat. — Senatspräs.: Dr. **Diehl, v. Adelebsen.** — OStAnw.: Dr. **Hupertz.**

Rheinprovinz [Köln]. Präs.: Dr. **Hamm,** WGOJustizrat. — Senatspräs.: **Clenz,** GOJustizrat; Frhr **v. Wintzingerode, Anhäuser, vom Rath.** — OStAnwalt: **Rabe.**

Armee.

Chef: Seine Majestät der **Kaiser und König.**

Milit. Gefolge Sr. Maj., Gen.-Stab, die Gen.- u. Div.-Kmdos des GKorps, des I. bis XI. u. des XIV. bis XVIII. AKorps, die Kav.-Kommission u. Inspektionen, die Gen.-Insp. der Fußart. und die Gen.-Insp. des Ing.- u. Pionierkorps und der Festungen, s. Deutsches Reich. — Fernere Kommandos s. Kriegsministerium.

Diplomatisches Korps und Konsulate [die Konsulate der außerdeutschen Staaten s. Deutsches Reich, Dipl. Korps].

*Baden. A. o. G. u. b. M. [Lennéstr. 9]: Dr. **v. Jagemann,** 16./5. 93, Kbr u. WGRat; Leg.-Sekr.: Frhr **v. Hornstein-Binningen;** Att.: Dr. **Imhoff;** Kanzl.: G. **Zeise,** Sekr. Konsul in Stettin: H. **Günther,** 84. — Bayern. A. o G. u. b. M. [Voßstraße 3]: H. Gf **von und zu Lerchenfeld** auf Köfering und Schönberg, 16./11. 80, Km. u. StRat i. a. o. D.; Leg.-Rat: G. Frhr **von und zu Guttenberg,** Km.; 2. Leg.-Sekr.: F. Gf **zu Ortenburg,** Lt.; Att.: W. Frhr **v. Thüngen;** Mil.-Bevollm.: Frhr **Reichlin v. Meldegg,** Gen.-Lt.; Kanzl.: **Fürthmaier,** Rat. Konsul in Frankfurt a. M.: A. **v. Metzler,** GK. — *Braunschweig. A. o. G. u. b. M.: Frhr **v. Cramm-Burgdorf,** 24./4. 88, WGRat; Kanzl.: **Küsel,** Kzl.-Sekr. — *Bremen. A. o. G. u. b. M.: Dr. **Klügmann,** 16./4. 96; Kanzl.: **Heins,** Ges.-Registr. — Hamburg. A. o. G. u. b. M.: s. oben Bremen. — *Hessen. A. o. G. u. b. M.: Dr. C. **v. Meidhardt,** 31./8. 76, WGRat. Konsul in Frankfurt a. M.: K. **Lauteren.** — Lübeck. A. o. G. u. b. M.: s. oben Bremen. — *Mecklenburg-Schwerin. A. o. G. u. b. M., zugl. für Mecklenburg-Strelitz: F. **v. Oerthen,** 2./10. 89, GRat, Erz.; Kanzl.: **Balde.** Konsuln in Danzig: S. **Marx,** 01; Königsberg: R. **Kleyenstüber;** Memel: L. **Müller,** 98; Stettin: M. **Hoegewaldt;** VK. in Pillau: F. **Dultz,** 00. — Oldenburg. A. o. G. u. b. M.: . . . . . Konsuln in Danzig: S. **Marx,** 01; Pillau: E. K. **Hay;** Tönning: K. **Becker,** 71; Ag. in Swinemünde (E. **Schütz**). — Reuß J. L. Konsul in Frankfurt a. M.: J. **Gerson.** — *Sachsen. Kgr. A. o. G. u. b. M.: Dr. Gf **v. Hohenthal und Bergen,** 4./5. 85, Kbr u. WGRat; Leg.-Sekr.: R. **v. Stieglitz,** Leg.-Rat; zur Ges. kmdt: **v. Wolffersdorff,** Rittm; Mil.-Bev.: **Krug v. Nidda,** Major; Kanzl.: **Pachaly,** Kzl.-Rat. Konsuln in Frankfurt a. M.: J. **Gerson,** GK.; Köln: A. Frhr **v. Oppenheim,** GK.; Stettin: R. **Abel,** GKomm.-Rat. — Sachsen-Weimar, Sachsen-Coburg u. Gotha und Sachsen-Meiningen. Konsuln in Blume bei Münden: . . . .; Frankfurt a. M.: J. **Gerson.** — *Württemberg. A. o. G. u. b. M.: A. Frhr **Varnbüler von und zu Hemmingen,** 19./4. 94, Kbr u. GLeg.-Rat; Mil.-Bevollm.: **v. Marchtaler,** Gen.-Major u. Gen. à la suite des Königs von Württemberg; Kanzl.: **Rieger,** Kzl.-Rat. Konsuln in Frankfurt a. M.: A. F. **Siebert,** 98; Köln: . . . . .

Digitized by Google

Statistische Notizen.

Flächeninhalt und Bevölkerung.

Provinzen. Regierungsbezirke.	qkm	Bevölkerung 1. Dezember 1900 männl.	weibl.	total.	auf 1 qkm
Ostpreußen	36990	959601	1 034848	1 994449	54
Königsberg	21109	577283	625502	1 202785	57
Gumbinnen	15881	382318	409346	791664	49
Westpreußen	25521	767824	795634	1 563458	61
Danzig	7954	324097	341618	665715	81
Marienwerder	17567	443727	454016	897743	51
Stadt Berlin	63	903005	985321	1 888326	—
Brandenburg	39835	1 523303	1 584706	3 108009	78
Potsdam	20688	950348	978929	1 929277	93
Frankfurt	19197	572955	605777	1 178732	61
Pommern	30116	799688	834966	1 634654	54
Stettin	12078	408576	421947	830523	69
Köslin	14028	286382	301460	587842	42
Stralsund	4010	104730	111559	216289	54
Posen	28966	901675	986380	1 888055	65
Posen	17514	564036	635095	1 199131	68
Bromberg	11452	337639	351285	688924	60
Schlesien	40313	2 226557	2 441848	4 668405	116
Breslau	13482	800509	897284	1 697793	126
Liegnitz	13609	525250	577300	1 102550	81
Oppeln	13222	900798	967264	1 868062	141
Sachsen	25252	1 389204	1 444020	2 833224	112
Magdeburg	11512	583137	593507	1 176644	102
Merseburg	10210	585054	605105	1 190159	116
Erfurt	3530	221013	245408	466421	132
Schleswig-Holstein	19002	701570	686025	1 387595	73
Hannover	38510	1 297220	1 293739	2 590959	67
Hannover	5717	322283	325540	647823	113
Hildesheim	5352	261296	265576	526872	98
Lüneburg	11343	239651	233038	472689	41
Stade	6786	189824	185219	375043	55
Osnabrück	6205	164741	163830	328571	53
Aurich	3107	119425	120536	239961	77
Westfalen	20209	1 646218	1 541854	3 188072	158
Münster	7253	360189	339510	699699	96
Minden	5260	317083	319834	636917	121
Arnsberg	7696	968946	882510	1 851456	241
Hessen-Nassau	15694	923641	973669	1 897310	121
Cassel	10077	430445	459624	890069	89
Wiesbaden	5617	493196	514045	1 007241	179
Rheinland	26994	2 900159	2 858849	5 759008	213
Koblenz	6205	339212	342883	682095	110
Düsseldorf	5473	1 321426	1 278183	2 599609	475
Köln	3977	508233	513361	1 021594	257
Trier	7184	427173	413561	840734	117
Aachen	4155	304115	310861	614976	148
Hohenzollern	1142	31987	34796	66783	59
Königreich Preußen	348607 [1]	16 971652	17 496655	34 468307	99

[1]) Ohne die Gewässer der Ost- und Nordsee. Das Kurische Haff hat 1619, das Frische Haff

Verteilung der Bevölkerung nach den Konfessionen 1890, s. Jahrg. 1899, S. 665.

Verteilung der Bevölkerung nach dem Geburtsland 1890, s. Jahrg. 1899, S. 666.

Verteilung der Bevölkerung nach der Muttersprache 1890, s. Jahrg. 1899, S. 666.

Finanzen.

Staatshaushaltsetat für das Jahr vom 1. April 1901 bis 31. März 1902. (In Mark.)

(Finanzgesetz vom 29. März 1901.)

Einnahmen.		Bruttoeinnahmen.	Betriebsausgaben
A. Einzelne Einnahmezweige.			
Ministerium für Landwirtschaft ꝛc.			
Domänen und Forsten		99 135424 [1]	46 663470
Domänen	26 024720		
Forsten	80 830000		
Finanzministerium.			
Direkte Steuern		213 166300	16 512400
Indirekte Steuern		87 604000	35 695000
Lotterie		88 262500	79 013200
Seehandlungs-Institut		1 743900	—
Münzverwaltung		554500	388700
Sa Finanzministerium:		391 331200	131 609300
Minist. für Handel und Gewerbe (Berg-, Hütten- und Salinenwesen)		192 816080	158 522050
Minist. der öff. Arbeiten (Verwaltung der Eisenbahnangelegenheiten)		1441 025359	875 678380
Sa Einzelne Einnahmezweige:		2123 808063	1212 463200
B. Dotationen und allgemeine Finanzverwaltung.			
Dotationen		254786	—
Allgemeine Finanzverwaltung		390 784779	—
Sa Dotat. u. allg. Finanzverwalt.:		391 039565	—
C. Staatsverwaltungs-Einnahmen.			
Staatsministerium		7 555299	—
Bureau, Archive ꝛc	48321		
Gesetzsammlungs-Amt in Berlin	173030		
Deutscher Reichs- u. Preuß. Staats-Anzeiger	977800		
Ansiedelungskommission für Westpreußen und Posen	6 356148		
Ministerium der auswärt. Angelegenheiten		4600	—
Finanzministerium		1 971426	—
Ministerium der öff. Arbeiten (Bauverwalt.)		9 120000	—
Ministerium für Handel und Gewerbe		5 903919	—
Justizministerium		81 762400	—
Ministerium des Innern		17 777830	—

860, die Odermündung 966, die anderen Küstengewässer der Ostsee 573 qkm, daher die zum preuß. Gebiet gehörenden Gewässer an den Ostseeküsten 4018 qkm. Hierzu Jadebusen und holsteinische Elbfläche mit 136 qkm, ergiebt für die preußischen Küstengewässer ohne die holsteinischen und hannoverschen 4154 qkm.

[1]) Nach Abrechnung der dem Kronfideikommißfonds auf die Einkünfte der Domänen und Forsten angewiesenen Rente von 7 719296 Mark.

Digitized by Google

	Bruttoeinnahmen.	Betriebsausgaben.
Ministerium für Landwirtschaft, Domänen u. Forsten .	4 947445	—
Landwirtschaftliche Verwaltung 1 850436		
Gestütsverwaltung 3 097009		
Minist. d. geistlichen, Unterrichts- u. Medizinal-Angelegenh.	5 123759	—
Kriegsministerium	300	—
Sa Staatsverwalt.-Einnahmen:	134 166978	—
Sa aller Einnahmen:	2649 014606	1212 463200
Netto-Einnahmen:	1436 551406	

Dauernde Ausgaben.

A. Betriebs-, Erhebungs- und Verwaltungskosten der einzelnen Einnahmezweige (s. oben)		1212 463200
B. Dotationen und allg. Finanzverwaltung (701 165597).		
Dotationen		283 975423
Zuschuß zur Rente des Kronfideikommißfonds	8 000000	
Öffentliche Schuld	274 085993	
Verzinsung . . . . 232 045948 / Renten	1 446100	
Tilgung . . . . . 39 616815 / Verwaltung	977130	
Herrenhaus	213915	
Haus der Abgeordneten	1 675515	
Allgemeine Finanzverwaltung		417 190174
Beitr. zu den Ausgaben des Deutschen Reichs . . .	348 368038	
Apanagen, Renten, Abfindungen, Zuschüsse ꝛc. . . .	68 822136	
C. Staatsverwaltungs-Ausgaben (518 174005).		
Staatsministerium		10 441403
Bureau . . . . . 336175 / Gesetzsammlungs-Amt, Deutscher Reichs- u. Preußischer		
Staatsarchive . . . . 496755 / Staats-Anzeiger 992545		
Gen.-Ordenskommission . 198160 / Landesvermessung 800000		
Geh. Zivilkabinett . . . 165730 / Ansiedelungs-Kommission für		
Rechnungskammer . . 1 061920 / Westpreußen u. Posen . 6 356148		
Verschiedenes 33970		
Ministerium der auswärtigen Angelegenheiten		553800
Finanzministerium		104 899118
Ministerium . . . . 1 265830 / Pensionen, Wartegelder und		
Oberpräsidien und Regierungen . . . . 19 598150 / Unterstützungen . . . 66 800430		
Tiergarten bei Berlin . . 198500 / Rentenbanken 538133		
Witwen u. Waisen . . 4 888875		
Allgemeine Fonds . . . 11 609200		
Ministerium der öffentlichen Arbeiten		31 852958
Ministerium . . . . . 1 171677 / Bauverwaltung 29 277261		
Vermischtes . . . . . 379020 / Ruhr-Schiffahrt . . . 1 025000		
Ministerium für Handel und Gewerbe		13 334541
Ministerium . . . . . 533220 / Porzellanmanufaktur . . 1 050160		
Handels- und Gewerbe- / Bernsteinwerke 1 529782		
verwaltung . . . . 8 636108 / Verschiedene Ausgaben . 154990		
Gewerbl. Unterricht . . 6 430281		
Justizministerium		115 304200
Ministerium . . . . . 679120 / Justizgebäude 1 550450		
Obergerichte . . . . 5 299084 / Gefängnisse 8 536817		
Land- und Amtsgerichte 86 488354 / Wartegelder ꝛc. . . . 2 420410		
Bare Auslagen . . 10 650000 / Verschiedene Ausgaben . 4 679965		

Digitized by Google

Ministerium des Innern			**72 060358**
Ministerium	774340	Strafanstalten	12 345984
Allgem. Verwaltung	10 790869	Wohlthätigkeit	4 077788
Polizei	31 634618	Verschiedene Ausgaben	123956
Gendarmerie	12 312803		
Ministerium für Landwirtschaft, Domänen und Forsten			**24 220282**
Ministerium	1 270120	Gestüte	6 078250
Landwirtschaft	16 871912		
Ministerium für geistliche, Unterrichts- u. Medizinal-Angelegenheiten			**145 368287**
Ministerium	1 253730	Kultus und Unterricht gemeinsam	17 521199
Evang. Kultus	3 336614	Medizinalwesen	2 976303
Kathol. Kultus	2 667317	Technischer Unterricht	2 343301
Öffentl. Unterricht	109 954203	Allgemeiner Fonds	273655
Kunst u. Wissenschaft	5 041965		
Kriegsministerium (Verwaltung des Zeughauses)			**139058**
Sa der dauernden Ausgaben:			**2431 802802**

Einmalige und außerordentliche Ausgaben.

Staatsministerium	90600	Minist. für Landwirtschaft, Domänen u. Forsten	30 487017
Finanzministerium	8 370643	Domänen	9 856300
Minist. der öff. Arbeiten	133 803180	Forsten	5 900000
Eisenbahn-Angelegenheiten	100 887000	Landw. Verwaltung	13 533907
Bauverwaltung	32 916180	Gestütsverwaltung	1 196810
Minist. für Handel und Gewerbe	1 530550	Minist. der geistlichen ꝛc. Angelegenheiten	30 656121
Justizministerium	12 741400	Kriegsministerium	29400
Minist. des Innern	4 502893		
Sa der einmaligen und außerord. Ausgaben:			**217 211804**
Totalsumma aller Ausgaben:			**2649 014606**

Staatsschulden nach dem Etat für 1901—02. (In Mark.)

	Kapital.	Zu- oder Abnahme seit 1900—1901.
Alte Landesteile und Gesamtstaat seit 1866.		
Konsolidierte Anleihe zu 3½, früher 4%	3586 330250	— 760300
Desgl. „ „ 3½%	1915 100650	—
Desgl. „ „ 3%	977 397400	+ 15 000000
Aktien und Obligationen der vom Staat angekauften Privateisenbahnen	119 845259	— 3 074300
Summa alte Landesteile ꝛc.	6598 673559	+ 11 165400
Neue Landesteile.		
Vormals Hannoversche	3 414621	— 46538
„ Frankfurter	1 714286	— —
Summa neue Landesteile	5 128907	— 46538
Zusammen	6603 802466	+ 11 118862

Schiffsverkehr und Handelsflotte, s. S. 488.

Militär.

Siehe Deutsches Reichsheer.

Digitized by Google

Reuß Älterer Linie
(oder Reuß-Greiz).

Fürstentum. — Konstitutionelle, im Mannesstamme (primog.) des gleichnamigen Hauses erbliche Monarchie. — Beitritt zum Norddeutschen Bunde 26. Sept. 1866. — Verfassungsgesetz vom 28. März 1867. Die Landesvertretung besteht aus 12 Abgeordneten, von denen 3 vom Fürsten ernannt, die übrigen (2 vom Großgrundbesitz direkt, 3 von den Städten und 4 von den Landgemeinden indirekt) auf 6 Jahre gewählt werden. — Landesfarben: Schwarz, Rot, Gelb. — S. Jahrg. 1885, S. 491.

Fürstlicher Hof.

Hofmarschall: Frhr **Tiz von Tizenhofer,** Khr. — Persönl. Adj.: **v. Müller,** Major.

12. ordentl. Landtag.

Präs.: **v. Gelbern-Crispendorf,** WGRat, Exz.; VPräs.: **Liebe,** Ldrat.

Zentralbehörden ꝛc.

Landesregierung. Präs.: A. **v. Meding,** Khr, Mitgl. des Bundesrats. — Mitgl.: Dr. H. **Hanitsch,** Reg.- u. Konsist.-Rat; A. **Cammann,** Reg.- u. Konsist.-Rat.

Konsistorium. Präs.: A. **v. Meding** (s. oben). — Mitgl.: H. **Gerhold,** Konsist.-Rat u. Superint.; Dr. H. **Hanitsch** (s. oben); **Schulze,** Kirchenrat in Herrmannsgrün, Konsist.-Ass. u. Ldesschulinsp.; A. **Cammann** (s. oben).

Geh. Kabinett, zugl. Minist. des Fstl. Hauses u. Kammer zur Verw. des Domanialvermögens, sowie der Fstl. Schatullen: R. **v. Gelbern-Crispendorf,** Kammerpräs. u. WGRat, Exz.

OLdesgericht in Jena. Ldgericht in Greiz. Präs.: **Hofmann.**

Diplomatisches Korps [die Konsulate der außerdeutschen Staaten s. Deutsches Reich, Dipl. Korps].

Belgien. Leipzig, GK. — Brasilien. Hamburg, GK. — Chile. Leipzig. — Frankreich. Leipzig, GK. — Großbritannien. Leipzig, GK. — Italien. Leipzig, K. u. VK. — Mexiko. Leipzig. — Oesterreich-Ungarn. A. o. G. u. b. M., 7./2. 00: s. Kgr. Sachsen, Dipl. K.; Leipzig, GK. — Paraguay. Dresden. — Portugal. Leipzig. — Preußen. A. o. G. u. b. M., 25./4. 92: s. Kgr. Sachsen, Dipl. K. — Rumänien. Leipzig, GK. — Rußland. Leipzig. — Sachsen, Kgr. A. o. G. u. b. M., 25./3. 98: s. Sachsen-Weimar-Eisenach, Dipl. K. — Schweiz. Leipzig. — Spanien. Leipzig. — Türkei. Leipzig, GK.

Statistische Notizen.

Flächeninhalt und Bevölkerung.

Areal: 316 qkm. — Einwohner 1. Dez. 1900: 68396, davon 32521 männl. und 35875 weibl.; durchschnittlich 216 Einw. auf 1 qkm.

Greiz 1900: 22346 Einwohner.

Finanzen.

Hauptfinanzetat für 1901. (In Mark.)

Einnahmen.

Grundsteuer } Einkommensteuer }	482716	Sporteln, Strafgelder, Nebeneinnahme	166643
Andere direkte Steuern	38657	Chausseegelder ꝛc.	23556
Anteilig bezogene indirekte Steuern	704000	Vom Grundeigentum	3389
Reichsstempelabgaben	35617	Zinsen	54780
Gemeinschaftl. indirekte Steuern	185705	Pensionsfonds	12891
		Insgemein	26040
		Einnahmen:	**1 733994**

Digitized by Google

Ausgaben.

Für Reichszwecke	947776	Gendarmerie	41862
Landtag	3	Straßen- und Wegebau . . .	77458
Obere Landesbehörden	45991	Medizinalwesen	24507
Katasterwesen ꝛc.	25221	Justizverwaltung	202935
Finanzverwalt. im allgemeinen .	4315	Kirchen und Schulen	78390
Erhebungs- ſ der dir. Steuern .	38638	Pensionen	68466
kosten \ „ indir. „ .	29600	Verschiedene Ausgaben . . .	44049
Entschädigungen	35447	Insgemein	11296
Mittel- und Unterbehörden für innere Verwaltung	52465	Extraordinär	6075
		Ausgaben: 1 783994	

Keine Staatsschuld mehr.

Militär.

Das Kontingent bildet mit denen von Reuß J. L. und Schwarzburg-Rudolstadt das 2. und 3. Bat. des 7. thüring. Inf.-Rgts Nr. 96 und gehört zur 38. Div. des XI. AKorps.

Reuß Jüngerer Linie.

(Reuß-Schleiz-Gera.)

Fürstentum. — Konstitutionelle, im Mannesstamme (primog.) des gleichnamigen Hauses erbliche Monarchie. — Beitritt zum Norddeutschen Bunde 18. August 1866. — Durchgesehenes Staatsgrundgesetz vom 14. April 1852 und Gesetz vom 20. Juni 1856. Landesvertretung durch den Besitzer des Paragiats Reuß-Köstritz, 3 Abgeordnete der Höchstbesteuerten und 12 durch allgemeine direkte Wahl auf 3 Jahre gewählte Abgeordnete. — Landesfarben: s. Reuß Ä. L.

Fürstlicher Hof.

OHofmarschall: Frhr **v. Meysenbug**, Khr, Exz. — Dienstth. Khr: **Dr. jur. Frhr v. der Heyden-Rynsch.** — Flügeladj.: **Graßmann**, Major.

Ordonnanzoff. des Erbpr.: **v. Engel**, OLt. — HofD. der Erbprzssin: Freiin **v. Ulmenstein.**

Zentralbehörden ꝛc.

Ministerium. Vors.: **Engelhardt**, StMin., Exz., zugl. Vorst. der Abt. für Finanzen. — Inneres: **v. Hinüber**, GStRat. — Justiz, Kirchen- u. Schulsachen: **Graefel**, StRat.

Landtagsausschuß: **Fürbringer**, Finanzrat; **Lautenschläger**, Bürgerm. von Langenwolschendorf; **Froeb**, Kaufmann in Lobenstein.

OLdesgericht in Jena. — Ldgericht in Gera. Präs.: **Dr. Hagen.** — StAnw.: **Ruckdeschel.**

Fstl. Kammer, Verwalt. des Fstl. Domanialvermögens [Schleiz]: **G. Päth**, Kammerpräs.

Diplomatisches Korps [die Konsulate der außerdeutschen Staaten s. Deutsches Reich, Dipl. Korps].

Amerika, V. St. Gera. — Belgien. Leipzig, GK. — Chile. Leipzig. — Ecuador. Gera, GK. — Frankreich. Leipzig, GK. — Großbritannien. Leipzig, GK. — Italien. Leipzig. — Mexiko. Leipzig. — Oesterreich-Ungarn. A. o. G. u. b. M., 19./3. 00: s. Kgr. Sachsen, Dipl. K.; Leipzig, GK. — Paraguay. Dresden. — Portugal. Leipzig. — Preußen. A. o. G. u. b. M., 23./2. 79: s. Kgr. Sachsen, Dipl. K. — Rumänien. Leipzig, GK. — Rußland. Leipzig. — Sachsen, Kgr. A. o. G. u. b. M., 1./4. 98: s. Sachsen-Weimar-Eisenach, Dipl. K. — Schweiz. Leipzig. — Türkei. Leipzig, GK.

Digitized by Google

Statistische Notizen.

Flächeninhalt und Bevölkerung.

Areal: 826 qkm. — Einwohner 1. Dez. 1900: 138993, davon 66554 männl. und 72439 weibl.; durchschnittlich 168 Einw. auf 1 qkm.

Gera 1900: 45640 Einwohner.

Finanzen.

Staatshaushaltsetat auf die Finanzperiode 1899—1901.

Jährliche Ausgaben.		Jährliche Einnahmen.	
Zu Reichszwecken	1 118030	Grundsteuer	134000
Landtag	5500	Klassen- u. Einkommensteuer	732000
Ministerium	93638	Indirekte Steuern	1 169200
Inneres	338122	Sporteln	258500
Justiz	383990	Aus anderen Kassen	247800
Kirchen und Schulen	460748	Vom Staatsvermögen	88000
Finanzen	256375	Sonstige Einnahmen	23800
Reservefonds	75000	Aus Beständen	78603
Sa Ausgaben:	2 731403	Sa Einnahmen:	2 731403

Staatsschuld Juli 1901: 4% Staatsschuldscheine 1 040550 Mark.

Militär.

Siehe Reuß A. L.

Sachsen.

Königreich. — Konstitutionelle, im Mannesstamme (primog.) der Albertinischen Linie des sächsischen Gesamthauses erbliche Monarchie. — Beitritt zum Norddeutschen Bunde 21. Okt. 1866. — Verfassungsurkunde vom 4. Sept. 1831, Abänderungs- und Ergänzungsgesetze vom 31. März 1849, 5. Mai 1851, 27. Nov. 1860, 19. Okt. 1861, 3. Dez. 1868, 12. Okt. 1874, 13. April 1888 und 20. April 1892. Die Erste Kammer besteht aus 49 Mitgliedern (3 Prinzen des Kgl. Hauses, 3 Standesherren, 2 Vertretern der Schönburgschen Rezeß- und Lehnsherrschaften, 12 von Gutsbesitzern gewählten Vertretern, 10 vom Könige ernannten Gutsbesitzern und 5 anderen vom Könige ernannten Mitgliedern, sämtlich auf Lebenszeit; ferner Repräsentanten: 1 der Universität Leipzig, 3 von Geistl. Stiftern, dem evang. OHofprediger und dem Superintendenten von Leipzig und Vertretern von 8 Städten auf Amtsdauer). Die Zweite Kammer besteht aus 37 Abgeordneten der Städte und 45 des platten Landes, die, von Wahlmännern gewählt, zu je einem Drittel alle 2 Jahre ergänzt werden. Zur Wahlberechtigung sind 25, zur Wählbarkeit 30 Lebensjahre erforderlich. Die Kammern versammeln sich alle 2 Jahre. — Landesfarben: Weiß, Grün. — Wappen s. Jahrg. 1890, S. 512.

Königlicher Hof ꝛc.

Ministerium des Kgl. Hauses. Vorst.: **Dr. jur. et phil. P. v. Seydewitz**, StMin. — Min.-Rat und Kabinetts- u. Ordens-Sekr.: R. **v. Baumann**, GRat.

Ordenskanzler: P. Edler **v. d. Planitz**, StMin. — Gen.-Dir. der Kgl. Samml. für Kunst u. Wissensch., beauftr.: W. **v. Watzdorf**, StMin. — OHofprediger: D. Dr. phil. O. **Ackermann**. — Leibärzte: Dr. K. **Fiedler**, GRat u. Prof.; Dr. F. **Selle**, Gen.-Oberarzt.

Hofstaat. OHofmarschall: F. Gf **Vitzthum v. Eckstädt**, Khr u. Rittm. à la suite d. A. — OKhr, beauftr.: H. Gf **v. Wallwitz** (s. unten). — OStallm.: Ph. **v. Haugk**, Gen.-Major z. D. — OHofjägerm.: . . . . — Km.: G. **v. Schimpff**, Oberst z. D. — Hausmarschall: H. **v. Carlowitz-Hartitzsch**, Khr, WGRat, Major z. D., beauftr. mit der ständ. Vertr. des OHofmarschalls. — OSchenk: G. Gf **v. Einsiedel**, Khr. — Gen.-Dir. der Kgl. musik. Kapelle und der Hofth.: R. Gf

v. Seebach, Frhr. — Hofmarschall: C. Frhr v. d. Busssche-Streithorst, Major z. D. — OZeremonienm.: H. Gf v. Wallwitz, a. o. G. u. b. M. a. D., Major z. D., Exz.
OHofmeisterin der Kgin: L. v. Pflugk, geb. v. Thielau, Exz. — PDamen: C. v. Minckwitz, geb. Gfin v. Einsiedel, Exz.; M. Freifrau v. Fink geb. Freiin v. Burgk; H. Freifrau v. Fritsch geb. v. Jordan; Hofdamen: G. Gfin Reuttner v. Weyl, Karola v. Rauendorff. — OHofm.: Th. v. Malortie, Frhr, WGRat u. Gen.-Major z. D. — Dienstth. Frhr: . . . .
Chef der Hofhaltung des Pr. Georg: M. v. Haugk, Frhr, Hofmarschall, Major z. D.; pers. Adj.: G. v. Metzsch-Reichenbach, Rittm. — Hofdamen der Przssin Mathilde: E. Gfin Bitzthum v. Eckstädt, K. Freiin v. Gärtner.
Chef der Hofhaltung des Pr. Friedrich August. Hofmarschall: W. v. Tümpling, Frhr, Rittm. z. D.; pers. Adj.: v. Zeschau, Hptm. — Zugeteilt der Przssin Luise Antoinette Maria: Freifrau v. Fritsch (s. oben); HofD.: W. v. Schönberg-Rothschönberg.
Chef der Hofhaltung des Pr. Johann Georg: E. v. Mangoldt-Reibold, Frhr, Hofmarsch., Major z. D.; pers. Adj.: H. Garten-Kraft, OLt. — Zugeteilt der Przssin Maria Isabella: M. Freifrau v. Fink (s. oben); HofD.: E. v. Schönberg-Rothschönberg.

Gesamtministerium.

Vors.: G. v. Metzsch-Reichenbach, vorsitz. StMin., Min. des Innern u. der ausw. Angel., Exz. — Krieg: P. Edler v. d. Planitz, StMin., Gen. der Inf., Ordenskanzler, Exz. — Kultus u. öff. Unterricht: Dr. P. v. Seydewitz, StMin. u. Min. des Kgl. Hauses, Exz. — Finanzen: W. v. Watzdorf, StMin., Exz. — Justiz: Dr. jur. W. Rüger, StMin., Exz. — Vortr. Rat: Dr. jur. H. Wäntig, GRat, Min.-Dir.; Stellv.: Dr. jur. A. Rumpelt, GReg.-Rat.
OVerw.-Gericht. Präs.: Dr. jur. A. Frhr v. Bernewitz; Senatspräs.: Dr. jur. P. Wachler; Räte: Dr. O. v. Gehe, K. v. d. Mosel, B. Stoß, Dr. H. Gensel, A. Hecht, Dr. F. Hoffmann, Dr. E. Raumdorff, L. v. d. Decken.
ORechnungskammer. Präs.: O. Edler v. d. Planitz. — Räte: L. Müller, VPräs.; M. Wahl, Dr. jur. M. Hausmann, GORechnungsräte.
Haupt-StArchiv. Dir.: Dr. phil. P. Hassel, GRat.
In Evangelicis beauftr. StMin.: v. Metzsch-Reichenbach, Vors.; Dr. v. Seydewitz, v. Watzdorf, Dr. jur. Rüger (s. oben). — Vortr. Rat: Dr. jur. Wäntig (s. oben); Stellv.: Dr. jur. Rumpelt (s. oben).
StGerichtshof. Präs.: A. Loßnitzer, OLdesger.-Präs. — Disziplinarkammer. Vors.: Dr. jur. Th. Müller, Ldger.-Präs. — Disziplinarhof. Vors.: A. Loßnitzer (s. oben). — Kompetenz-Gerichtshof. Vors.: A. Loßnitzer (s. oben).

Ständeversammlung 1899/00.

Erste Kammer. Präs.: Dr. jur. R. Gf v. Könneritz auf Lossa, WGRat; VPräs.: Th. v. Zezschwitz auf Deutschbaselitz, Ldesältester der OLausitz.
Zweite Kammer. Präs.: Dr. jur. P. Mehnert, GHofrat; 1. VPräs.: . . . .; 2. VPräs.: H. Opitz, GHofrat, Rechtsanwalt.
Ausschuß zur Verw. der StSchulden. Vors.: Dr. jur. P. Mehnert, GHofrat.

Die Ministerien und andere Zentralbehörden.

Justiz. Min.-Direktoren: B. Jahn, E. Kirsch, GRäte. — Min.-Räte: Dr. jur. H. Börner, GRat; Th. Ohnsorge, W. Gensel, R. Ortmann, Dr. jur. P. Grützmann, G. Scheele, GJustizräte.
Prüfungskomm. Vors.: Dr. jur. W. Rüger, StMin.; 8 ord. u. 1 Aushilfs-Mitgl.
OLdesgericht. Präs.: A. Loßnitzer. — Senatspräs.: H. Seyfert, Dr. jur. G. Haase, Dr. jur. E. Noack, B. Kurtz, H. Hardraht, M. Krasting, O. Bieweg. — Erster StAnw.: Dr. jur. B. Otto, GRat.
Finanzen. 1. Abt. Min.-Dir.: Dr. jur. W. Diller, GRat. — Vortr. jurist. Räte: J. Haymann, Dr. jur. K. Rüger, P. Härtig, GFin.-Räte; Hilfsarb.: H. v. Eichart, E. Just, OFin.-Räte; Dr. jur. R. Hedrich, Dr. jur. A. Hoffmann, Fin.-Räte.

Digitized by Google

2. Abt. Min.-Dir.: Dr. jur. G. **Barchewitz**, GRat. — Vortr. juriſt. Räte: G. **Leonhardi**, GRat; Dr. jur. G. **Wahle**, GFin.-Rat. — Vortr. techn. Räte: B. **Heſſe**, GFin.-Rat, Ldforſtm.; B. **Förſter**, GBergrat; Hilfsarb.: P. **Francke**, OForſtm.

3. Abt. Min.-Dir.: Dr. jur. P. **Ritterſtädt**, GRat. — Vortr. juriſt. Räte: Th. **v. Mayer**, P. **Kohlſchütter**, K. **v. Seydewitz**, J. **Elterich**, GFin.-Räte. — Vortr. techn. Räte: K. **Köpcke**, GRat; E. **Poppe**, M. **Weber**, E. **Waldow**, G. **Krantz**, GBauräte.

Zoll- und Steuer-Direktion. Zoll- u. Steuer-Dir.: Dr. jur. E. **Löbe**, GRat; Dr. jur. A. **Rudert**, Stellvertret. Zoll- und Steuer-Dir., GFin.-Rat. — Gen.-Dir. der StEiſenb. Gen.-Dir. mit dem Range eines GRates: K. **v. Kirchbach**; Stellv.: H. **Donath**, GFin.-Rat. — Direktion der Landeslotterie. Vorſt.: Dr. jur. G. **Mehr**, OFin.-Rat. — Bergamt. Dir.: Dr. jur. K. J. **Kretzſchmar**. — Poſt u. Telegraphie, ſ. Deutſches Reich.

Inneres. Min.-Dir.: Dr. phil. G. **Vodel**, B. **Merz**, Dr. jur. K. **Apelt**, GRäte. — Min.-Räte: Dr. jur. K. **Roſcher**, GRat; Dr. jur. W. O. **Kunze**, E. **Steglich**, K. **Morgenſtern**, Dr. jur. W. **Schelcher**, Dr. jur. A. **Rumpelt**, K. **v. Burgsdorff**, Dr. jur. O. **Gelbhaar**, Dr. jur. O. **Genthe**, Dr. jur. F. **Fraustadt**, J. **Königsheim**, GReg.-Räte. — Hilfsarb.: R. **Münzner**, GReg.-Rat; Dr. jur. P. **Friſche**, O. **Stadler**, OReg.-Räte; H. **v. Kirchbach**, K. **v. Noſtitz-Wallwitz**, Reg.-Räte.

Stat. Bureau. Dir.: Dr. med. A. **Geißler**, GReg.-Rat. — Lds.-Med.-Kollegium. Präſ.: Dr. med. B. **Günther**, GRat. — Komm. für das Veterinärw. Vorſ.: Dr. jur. **Kunze**, GReg.-Rat. — Brandverſ.-Kammer. Präſ.: Dr. jur. E. **Bonitz**. — Ldeskulturrat. Vorſ.: R. Gf **v. Könneritz** auf Loſſa, WGRat. — Techn. Deputation. Vorſ.: Dr. phil. G. **Vodel** (ſ. oben). — Aichungskomm. Vorſ.: **Morgenſtern**, GReg.-Rat. — Ldesverſicherungsamt. Vorſ.: Dr. phil. G. **Vodel** (ſ. oben). — Komm. z. Erhalt. der Kunſtdenkm. Vorſ.: Dr. jur. K. **Roſcher** (ſ. oben).

Kultus und öffentl. Unterricht. Min.-Dir.: Dr. jur. H. **Wäntig**, GRat. — Min.-Räte: D. Dr. phil. Th. **Vogel**, GSchulrat; F. **Kretzſchmar**, Dr. jur. F. **Böhme**, GReg.-Räte; O. **Grüllich**, Dr. phil. E. **Kühn**, GSchulräte. — Hilfsarb.: M. Frhr **v. Welck**, R. **Götz**, Reg.-Räte; M. **v. Koppenfels**, Dr. jur. G. C. **Simon**, Aſſeſſoren.

Ev.-luth. Landeskonſiſtorium. Präſ.: A. **v. Zahn**; VPräſ.: D. Dr. O. **Ackermann**, OHofpred. — Apoſt. Vikariat: Dr. theol. L. **Wahl**, Tit.-Biſchof von Cucuſus und Vik.-Gerichts-Präſ. — Kath. geiſtl. Konſiſtorium. Präſes: K. **Maaz**, Hofkaplan.

Univerſ. Leipzig. Reg.-Bevollm.: Dr. jur. O. **v. Ehrenſtein**, Kreishptm. — Rektor 1901/02: Prof. Dr. phil. E. **Sievers**.

Ausw. Angel. Vortr. Rat: E. Frhr **v. Salza u. Lichtenau**, GLeg.-Rat. — Hilfsarb.: H. **v. Noſtitz-Drzewiecki**, Leg.-Rat; Dr. jur. A. **Wach**, Leg.-Sekr.

Krieg. Abt.-Chefs. Allg. Armee-Abt.: Frhr **v. Wagner**, Oberſt mit dem Range eines Brig.-Kmdrs; Armee-Verw.-Abt.: P. **Bartaky**, Oberſt; Abt. für perſ. Angel.: K. **v. Wardenburg**, Oberſt; Abt. für Juſtiz- u. Invalidenangel.: J. **Sturm**, GKriegsrat; Med.-Abt., beauftr.: Dr. Br. **Müller**, Gen.-OArzt.

Gen.-Stab. Chef: P. Gf **Vitzthum v. Eckſtädt**, Gen.-Major. — Topogr. Bur.: H. **v. Carlowitz**, Major. — Zeugmeiſterei. OZeugm.: E. **Hentſchel**, Gen.-Major.

Provinzialbehörden.

Lgerichtspräſ. Bautzen: Dr. jur. O. E. **Eberhardt**. — Chemnitz: E. **Frey**. — Dresden: Dr. jur. Th. **Müller**. — Freiberg: G. A. **Geßler**. — Leipzig: Dr. jur. E. **Hagen**. — Plauen: Dr. jur. K. A. **Hartmann**. — Zwickau: Dr. jur. G. J. O. **Wagner**.

Kreishauptleute. Bautzen: J. K. A. **v. Schlieben**. — Chemnitz: J. G. Frhr **v. Welck**. — Dresden: Th. **Schmiedel**. — Leipzig: Dr. jur. O. **v. Ehrenſtein**. — Zwickau: Dr. jur. M. **Forker-Schubauer**.

Polizeidirektion zu Dresden. Präſ.: A. **Le Maiſtre**.

Digitized by Google

Armee.

Gen.-Adj.: O. **v. Carlowitz,** Gen. d. Kav. z. D.; W. **v. Minckwitz,** Gen. d. Inf. z. D.; H. **v. Broizem,** Gen.-Lt. — Flügeladj.: A. **v. Kospoth,** Oberstlt.; H. R. **v. Watzdorf,** Ch. Frhr **v. Welck,** Majore.

XII. u. XIX. (1. u. 2. Kgl. sächs.) AKorps, s. Deutsches Reichsheer. — Kmdt der Festung Königstein: Th. Frhr **v. Oer,** Oberst.

Diplomatisches Korps in Dresden und Konsulate [die Konsulate der außerdeutschen Staaten s. Deutsches Reich, Dipl. Korps].

Amerika, V. St. — Argentinien. — *Baden. Konsul in Leipzig: P. B. **Limburger,** 92. — *Bayern. A. o. G. u. b. M.: F. Frhr **v. Niethammer,** 8./12. 87, Km. u. StRat im a. o. Dienst; Konsuln in Dresden: G. L. **Hesse,** GK.; Leipzig: A. **Thieme sen.,** GK. — Belgien. A. o. G. u. b. M., 23./11. 88: s. Deutsches Reich, Dipl. K. — Bolivia. — Brasilien. Hamburg, GK. — Bremen. Konsul in Leipzig: B. **Schwabe jr.,** 00. — Chile. — Dänemark. — Dominik. Republik. — Ecuador. — Frankreich. — Griechenland. A. o. G. u. b. M., 8./5. 96: s. Deutsches Reich, Dipl. K. — Großbritannien. MR.: Viscount **Gough,** . . 01. — Guatemala. — Honduras. — Italien. A. o. G. u. b. M., 10./4. 93: s. Deutsches Reich, Dipl. K. — Kolumbien. — Kostarika. — Mexiko. — Niederlande. A. o. G. u. b. M., 10./6. 94: s. Deutsches Reich, Dipl. K. — *Oesterreich-Ungarn. A. o. G. u. b. M.: S. Gf **v. Clary u. Aldringen,** 13./2. 00, Km.; Leg.-Sekr: Dr. jur. J. Gf **Somssich de Saárd;** Att.: O. Gf **Czernin von Chudenitz;** Kanzl.: O. **Busch,** Kzl.-Sekr. — Paraguay. — Persien. A. o. G. u. b. M., 6./12. 89 u. 25./6. 97: s. Deutsches Reich, Dipl. K. — Peru. — Portugal. A. o. G. u. b. M., 28./3. 94: s. Deutsches Reich, Dipl. K. — *Preußen. A. o. G. u. b. M.: K. Gf **v. Dönhoff,** 30./1. 79, Khr u. WGRat; Leg.-Sekr.: G. Gf **v. Wedel;** Kanzl.: Frdr. **Loës,** Hofrat. — Rumänien. — *Rußland. A. o. G. u. b. M.: A. J. Baron **v. Wrangel,** 20./4. 97, GRat; Leg.-Sekr.: N. **v. Smirnow,** Hofrat; Kzl.: **Höhne.** — Schweden u. Norwegen. A. o. G. u. b. M., 27./4. 00: s. Deutsches Reich, Dipl. K. — Schweiz. — Serbien. — Spanien. A. o. G. u. b M. (. . . .): s. Deutsches Reich, Dipl. K. — Türkei. — Uruguay. — Venezuela. — *Württemberg. A. o. G. u. b. M., 30./6. 94: s. Preußen, Dipl. K. Konsuln in Dresden: M. **Arnhold,** 98; Leipzig: P. **Herfurth,** 01.

Statistische Notizen.

Flächeninhalt und Bevölkerung.

Kreishauptmannschaften.	qkm	Bevölkerung 1. Dezember 1900 männl.	weibl.	totat.	auf 1 qkm
Bautzen	2470	195594	209498	405092	164
Chemnitz	2071	383200	408696	791896	382
Dresden	4337	592066	623978	1 216044	230
Leipzig	3567	522775	536498	1 059279	297
Zwickau	2548	348802	378651	727453	285
Königr. Sachsen	14993	2 042437	2 157321	4 199758	280

Verteilung der Bevölkerung nach den Konfessionen 1895.

Kreishauptmannschaften.	Protestant.	Röm.-Kathol.	Sonst. Christen	Israel.	Andere u. ohne Angabe	Auf 1000 E. Prot.	Kath.
Bautzen	348029	34892	1868	278	13	904	91
Dresden	1 008488	51908	4391	2867	103	944	48
Leipzig	913136	23793	3087	5109	54	966	25
Zwickau	1 352555	29692	5713	1648	64	973	21
Königr. Sachsen	3 622208	140285	15059	9902	234	956	37

Digitized by Google

Größere Städte 1900.

Leipzig	455089	Reichenbach	24498	Ölsnitz	13606
Dresden	395349	Meerane	23851	Riesa	13477
Chemnitz	206584	Crimmitschau	22840	Hohenstein Ernstthal	13397
Plauen	73891	Werdau	19355	Radeberg	12918
Zwickau	55829	Pirna	18296	Frankenberg	12726
Meißen	31437	Döbeln	17745	Limbach	12247
Zittau	30921	Wurzen	16615	Großenhain	12064
Freiberg	30175	Mittweida	16118	Grimma	10892
Bautzen	26024	Annaberg	15958	Oschatz	10652
Glauchau	25677	Aue	15246	Waldheim	10633

Finanzen. (In Mark.)

Ordentlicher Staatshaushaltsetat für ein Jahr der Finanzperiode 1900 u. 1901.

Etat der Überschüsse.

	Einnahmen.	Ausgaben.	Überschuß.
Staatsvermögen und Staatsanstalten	166 602750	116 514578	50 088177
Forsten	13 366150	4 838828	8 527322
Domänen und Intraden	561500	83850	477650
Kohlenwerke	2 577200	1 867700	709500
Porzellanmanufaktur	1 480000	1 326150	153850
Staatseisenbahnen	137 905270	102 223070	35 682200
Berg- und Hüttenwerke	3 152850	4 458850	— 1 306000
Lotterie und Lotteriedarlehnskasse	5 628250	973185	4 655065
Allgemeine Kassenverwaltung	1 086000	—	1 086000
Andere Einnahmen	845530	742940	102590
Steuern und Abgaben	49 934102	7 823740	42 110362
Direkte Steuern	40 827800	3 112240	37 715560
Zölle, Konsumsteuern	9 106302	4 711500	4 394802
Summa:	216 536852	124 338313	92 198539

Etat der Zuschüsse.

	Einnahmen.	Ausgaben.	Zuschuß.
Allgemeiner Staatsbedarf	89271	40 631718	40 542447
Königliches Haus	—	3 142300	3 142300
Apanagen	—	636913	636913
Öffentliche Sammlungen	86871	802216	715345
Staatsschuld Zinsen	—	26 754412	26 754412
Staatsschuld Tilgung	—	8 506104	8 506104
Jahresrenten	—	407413	407413
Landtag	2400	167650	165250
Allgemeine Verwaltungsausgaben	—	92710	92710
Andere Ausgaben	—	122000	122000
Gesamtministerium	1684	362059	360375
Justiz	8 509500	12 662930	4 153430
Inneres	4 343976	18 389649	14 045673
Kultus und Unterricht	1 399868	19 013743	17 613875
Auswärtiges	50	165470	165420
Finanzen	552728	8 370148	7 817420
Zu Reichszwecken	35 465300	35 508250	42950
Pensionsetat	6300	5 376010	5 369710
Dotationen (an Schulgemeinden)	—	1 917123	1 917123
Reservefonds	—	170116	170116
Summa:	50 368677	142 567216	92 198539
Total:	266 905529	266 905529	—

Digitized by Google

Außerordentlicher Staatshaushaltsetat für die Finanzperiode 1900 und 1901.

Ausgabe.

Öffentliche Arbeiten 98 681086

Staatsschuld am 1. Januar 1900.	%	Kapital.
Staatsschuldscheine aus den Jahren 1852, 1855, 1858, 1859, 1862, 1866, 1868, größtenteils zu Eisenbahnbauten	3½	88 305600
Dergl. vom Jahre 1855 für Eisenbahnbauten	3	9 440100
Staatsschuldscheine vom Jahre 1867	3½	23 121000
Staatsschuldscheine von 1869 zu Eisenbahnbauten	3½	36 869700
Löbau-Zittauer Eisenbahnaktien (seit 1871)	3½ u. 4	5 325000
Rentenschuld vom Jahre 1876	3	245 000000
Prioritäten der vormals Leipzig-Dresdener Eisenbahn	3½	10 001550
Rentenschuld von 1878, 1887, 1892, 1894, 1896 und 1898. . .	3	411 759500
	Summa	829 822450

Armee.

Die sächs. Truppen bilden das XII. u. XIX. AKorps des deutschen Reichsheeres (s. dort).

Sachsen-Altenburg.

Herzogtum. — Konstitutionelle, im Mannesstamme (primog.) des gleichnamigen Hauses erbliche Monarchie. — Beitritt zum Norddeutschen Bunde 18. Aug. 1866. — Staatsgrundgesetz vom 29. April 1831, geändert 1848, 1849 und 31. Mai 1870. Der Landtag besteht aus 30 (9 von den Städten, 9 von den Höchstbesteuerten und 12 von dem platten Lande) durch direkte Wahl auf 3 Jahre gewählten Abgeordneten. Zur Wahlberechtigung, sowie zur Wählbarkeit sind 25 Lebensjahre erforderlich. — Landesfarben: Weiß. Grün.

Herzoglicher Hof ꝛc.

OHof- u. Hofchargen. OKhr: A. **v. Sydow**, Exz. — OHofm.: M. **v. Minckwitz**, Khr u. Stiftspropst, Exz. — OStallm.: A. Frhr **v. Ziegesar**, Khr u. Rittm. a. D. — OHofmarschall u. Schloßintendant: J. C. W. **v. der Schulenburg**, Khr u. Major a. D. — Schloßhptm.: H. **v. Kracht**, Khr u. Oberstlt. z. D. — Int. des Hoftheaters u. der Hofkapelle: Frhr **v. Kageneck**, Khr u. Oberstlt. a. D. — Hofjägerm.: E. A. **v. Müller**, Khr u. OForstm.

Hofmarschall des Pr. Moritz: C. **v. Buch**, Khr u. Oberstlt. z. D.

Adjutanten: G. A. **v. d. Lühe**, Gen.-Major; J. **Baumbach**, Oberst z. D.; H. **v. Sydow**, Major.

Hofprediger: W. **Reichardt**. — Leibarzt: Dr. L. **Frommelt**, GMed.-Rat. — Bibliothekar: Prof. Dr. H. **Kluge**, GHofrat.

HofD. der Frau Przssin Moritz: A. **v. Lengerke**.

HofD. der Przssin Therese: C. Freiin **v. Grimmenstein**.

HofD. der Frau Przssin Ernst: E. **v. Lindeiner** gen. **v. Wildau**.

Gesamtministerium.

Vors.: G. H. **v. Helldorff**, StMin., Khr u. WGRat, Exz., zugl. Vorst. der 1. Min.-Abt. für die Angel. des Hzgl. Hauses, Ausw. u. Kultus und Ordenskanzl. des S.-Ernest. Hausordens. — A. **v. Borries**, GStRat, zugl. Vorst. der 2. u. 4. Min.-Abt. (Justiz u. Finanzen). — Dr. C. **Stöhr**, StRat, zugl. Vorst. der 3. Min.-Abt. (Inneres).

Landesbank. 1. Dir.: J. **Maul**, GFin.-Rat.

Gen.-Kommission f. Ablösungen ꝛc. Dir.: H. **Jahn**, GFin.-Rat.

Landtag 1901—1904.

Präs.: . . . .; VPräs.: . . . .

Digitized by Google

Ministerialabteilungen und andere Zentralbehörden.

Herzogl. Haus, ausw. u. Mil.-Angel.: J. **Kühn**, GReg.-Rat. — Kultus: **Kühn, Geier**, GReg.-Räte; **Lange**, Reg.-Rat; Dr. **Lemke**, Reg.-Ass.; D. **Lohoff**, Gen.-Superintendent u. Konsist.-Rat; H. **Laurentius**, Konsist.-Rat; **Besser**, Seminardir., Schulrat. — Inneres: M. **Meißner**, GReg.-Rat; Dr. E. **Ulrich, Schenck**, O. **Gerhardt**, Reg.-Räte; Dr. **Frommelt**, GMed.-Rat. — Justiz: **Geier**, GReg.-Rat; **Lange**, Reg.-Rat; Dr. **Lemke**, Reg.-Ass. — Finanzen: T. **Wagner**, GOFin.-Rat; M. **Gerlach**, GFin.-Rat; Dr. K. **Weise, Büchel**, Fin.-Räte;
OLdesgericht in Jena, s. S.-Weimar-Eisenach. — Lgericht Altenburg. Präs. **Pierer**. — 1. StAnwalt: Dr. **Goepel**.
Verw. des Domänen-Fideikommisses des Hzgl. Hauses. Vorst.: Frhr **v. Ziegesar**. — Vorst. er Forstabt.: E. A. **v. Müller**, Khr, OForstm. u. Hofjägerm.

Diplomatisches Korps [die Konsulate der außerdeutschen Staaten s. Deutsches Reich, Dipl. Korps].

Belgien. A. o. G. u. b. M., 18./10. 88: s. Deutsches Reich, Dipl. K.; Leipzig, GK. — Brasilien. Hamburg, GK. — Chile. Leipzig. — Frankreich. Leipzig, GK. — Großbritannien. Leipzig, GK. — Italien. A. o. G. u. b. M., 18./9. 92: s. Deutsches Reich, Dipl. K.; Leipzig. — Mexiko. Leipzig. — Oesterreich-Ungarn. A. o. G. u. b. M., 4./12. 95: s. Kgr. Sachsen, Dipl. K.; Leipzig. GK. — Portugal. Leipzig. — Preußen. A. o. G. u. b. M. 24./2. 79: s. Kgr. Sachsen, Dipl. K. — Rumänien. Leipzig, VK. — Rußland. MR., 17./2. 97: s. Sachsen-Weimar-Eisenach, Dipl. K.; Leipzig. — Sachsen, Kgr. A. o. G. u. b. M., 10./3. 98: s. S.-Weimar-Eisenach, Dipl. K. — Schweiz. Leipzig. — Spanien. Leipzig. — Türkei. Leipzig, GK.

Statistische Notizen.

Flächeninhalt und Bevölkerung.

Areal: 1324 qkm. — Einwohner 1. Dez. 1900: 194914, davon 95796 männl. und 99118 weibl.; durchschnittl. 147 Einw. auf 1 qkm.
Altenburg 1900: 37110 Einwohner.

Finanzen. (In Mark.)

Etat für die Jahre 1899—1901.

Jährliche Einnahmen.

Nutzungen des Staatsvermögens bzw. staatsfiskalische Betriebsanstalten	1 115179	Steuern und Abgaben	1 393623
Aus Staatshoheitsrechten	404927	Anteil an den Erträgen der Zölle und der Tabaksteuer	1 600091
Aus dem Unterrichtsressort	57495	Insgemein	519
		Summa:	4 571834

Ausgaben.

Zu Reichszwecken	1 579279	Allgemeine Regierungsangelegenheiten	10700
Landschaft	23710	Ministerium, General-Kommission und Revisionsbureau	215430
Staatsschuld	73768	Justiz	437140
Fiskalischer Grundbesitz exkl. Forsten und Wege	56840	Inneres	128980
Chaussee-, Wege- u. Wasserbau	324300	Finanzen	272512
Wissenschaft und Kunst	277319	Pensionen rc.	163000
Volksschulen	316950	Staatsdienerwitwen-Sozietät	87000
Kirchliche Zwecke	128560	Unterstützungen aus staatlichen Rücksichten	18409
Sicherheitsanstalten	161386	Reserve- und Dispositionsfonds	15000
Armenwesen	86170	Andere Ausgaben	16050
Medizinalwesen	65794	Summa:	4 571834
Gewerbe und Landwirtschaft	35900		
Erhebung der Steuern	77687		

Digitized by Google

Stand des beweglichen Vermögens bei der Staatsverwaltung des Herzogtums am 1. Juli 1901: Aktiva 5 002686 Mark, Passiva 887450 Mark, Überschuß 4 115236 Mark, ohne den Reservefonds der Landesbank.

Der Anteil des Hzgl. Hauses am Domänenvermögen ist volles Privateigentum desselben geworden und hat unter dem Namen „Domänenfideikommiß des Hzgl. Hauses Sachsen-Altenburg" die Eigenschaft eines Haus- und Familienfideikommisses.

Militär.

Nach den Militärkonv. mit Preußen von 1862, 1867 u. 15. Sept. 1873 bilden die altenburg. Truppen das 8. thüring. Inf.-Rgt Nr. 153, das der 7. Div. des IV. AKorps zugewiesen ist.

Sachsen-Coburg und Gotha.

Herzogtümer, die vereint eine konstitutionelle, im Mannesstamme (primog.) des gleichnamigen Hauses erbliche Monarchie unter einem Herzoge bilden. — Beitritt zum Norddeutschen Bunde 18. Aug. 1866. — Verfassung vom 3. Mai 1852. Der Sonderlandtag für Coburg besteht aus 11, der für Gotha aus 19 allgemein indirekt auf 4 Jahre gewählten Abgeordneten. Diese 30 Abgeordneten bilden zugleich den gemeinsamen Landtag für beide Herzogtümer. Jeder 25 Jahre alte, direkte Steuern zahlende Staatsbürger hat das Wahlrecht, jeder 30jährige Wahlberechtigte ist wählbar. — Landesfarben: Grün, Weiß.

Regierungsverweser: **Ernst** Erbpr. **zu Hohenlohe-Langenburg.**

Herzoglicher Hof ꝛc.

OHofmarschall: **v. Rürleben,** Khr, Kgl. preuß. Hptm. z. D. (zugleich Hofmarschall der Frau Hzgin-Witwe Marie). — OHofjägerm.: . . . . . — OStallm.: . . . . — Schloßhptm.: H. **Rothbart.** — Hoftheater-Intend.: . . . . — Ehrenstallm.: G. Frhr **v. Eppinghoven.** — Hausmarschall: A. Frhr **v. Eppinghoven.** — Hofjägerm.: H. **v. Minckwitz,** Kgl. sächs. Hptm. z. D. — OHofpred., in Gotha: D. F. **Kretschmar,** Gen.-Superint. u. OKonsist.-Rat; in Coburg: Dr. J. G. **Hansen;** Hofpred. in Gotha: G. **Scholz.** — Leibärzte, in Coburg: Dr. **Florschütz sen.,** GMed.-Rat; Dr. C. **Florschütz** jun., Med.-Rat; in Gotha: Dr. K. **Schwerdt,** Med.-Rat.

Mil. Begleiter des Herzogs Karl Eduard: **v. Gillhaussen,** OLt. **à la suite.**

Flügeladj. des Regierungsverwesers: **Vogt,** OLt. **à la suite.**

OHofmarschallamt: **v. Rürleben** (s. oben). — Hofkapell und Theater-Intendanz: . . . . — OStallmeisteramt: . . . . — Hofjagdamt. Vorst.: **v. Minckwitz** (s. oben). — Schloßhptmschaft. Vorst.: H. **Rothbart** (s. oben). — Kabinett. Vorst.: H. **Rothbart** (s. oben). — Verwaltung der Hausfideikommisse. Vors.: L. **Baudler,** StRat. — Hzgl. Gen.-Kasse. Vors.: L. **Baudler** (s. oben).

Hofmarschall der Hzgin-Witwe Marie: **v. Rürleben** (s. oben). — Oberst-Khr: **v. Schrabisch,** Kgl. preuß. Gen.-Major z. D., Erz. — Dienstth. Khr: **v. Bignau.** — Geh. Sekretariat. Secrétaire des commandements: Baron **v. Mengden,** Kais. russ. Kjkr, att. der Kais. russ. Gesandtsch. in Darmstadt. — OHofmeisterin: . . . . — HofD.: Frau **v. Rürleben.** — GesellschaftsD. der Przssin Beatrice: M. **Gazert.** — Hofpriester: Propst E. **Solowiew.**

HofD. der Frau Hzgin-Witwe Alexandrine: A. **v. Röpert.**

HofD. der Frau Erbprzssin zu Hohenlohe-Langenburg, geb. Przssin von Sachsen-Coburg und Gotha ꝛc.: Freiin **von der Trenck** gen. **v. Königsegg.**

Digitized by Google

Gemeinschaftlicher Landtag 1900—04.

Präs.: O. **Liebetrau**, OBürgerm. in Gotha; VPräs.: **Rüdlein**, Kaufmann in Weidhausen.

Staatsministerium.

Dirig. StMin.: Dr. jur. O. **Hentig**, WGRat, Exz., zugl. Chef der Dpts I, II, u. III der Abt. für Gotha und des Hzgl. Hauses (s. unten). — Mitgl.: E. v. **Wittken**, WGRat, Exz., und Vorst. der Abt. für Coburg; E. **Schmidt**, GStRat und Chef der Dpts IV u. IVa; J. **Meßmer**, StRat und Dpts-Chef für die cob. Domänenverwaltung; Th. **Hierling**, Min.-Rat.

Ministerialdepartements und andere Zentralbehörden ꝛc.

Abt. für Gotha. Dpt I (Hzgl. Haus-, Ausw., Univers., Mil.-Angel., Archive, Bibl., Museum, Statistik): Dr. **Hentig** (s. oben); Dr. Z. **Dietzsch**, GReg.-Rat. — Dpt II (Innere Verw., Eisenb., Brandvers., Witwen- u. Waisenpensionsanstalt): **Hierling** (s. oben); Dr. **Dietzsch**, (s. oben), Dr. **Philipp**, GReg.- u. OMed.-Rat; **Fedderſen**, Reg.- u. Baurat; **Bergfeld**, OBaurat. — Dpt III (Justiz, Kirchen- u. Schulw.): Dr. **Bachof**, OSchulrat; D. F. **Kretſchmar** (s. oben); E. **Braun**, GReg.-Rat., Dr. B. **Samwer**, Reg.-Rat. — Dpt IV (Finanzen): O. **Schenk**, GReg.-Rat; Dr. jur. **Samwer** (s. oben). — Dpt IVa (Domänen u. Forsten): **Schenk** (s. oben); L. **Haberkorn**, OForstrat; Dr. jur. **Samwer** (s. oben); **Bergfeld** (s. oben).

Abt. für Coburg. D. W. **Bahnſen**, Gen.-Superint. u. OKonsist.-Rat; **Keßner**, Forstrat; **Riemann**, OSchulrat; v. **Baſſewitz**, Reg.-Rat.

OLdesgericht in Jena. — Ldgericht Gotha. Präs.: C. F. **Gruner**; Dir.: **Immler**; 1. StAnw.: **Kieſewetter**. — Für Coburg Ldgericht Meiningen (s. dort).

Hzgl. Bibliothek in Gotha. OBibliothekar: Prof. Dr. **Ehwald**. — Münzkab.: Prof. Dr. **Pick**, Bibliothekar. — Museum. Dir.: Dr. **Burgold**, GReg.-Rat. — Archiv: Prof. Dr. H. **Georges**.

Diplomatiſches Korps [die Konsulate der außerdeutſchen Staaten ſ. Deutſches Reich, Dipl. Korps].

Amerika, V. St. Coburg GK. — Belgien. A. o. G. u. b. M., 4./10. 93: ſ. Deutſches Reich, Dipl. K.; Leipzig, GK. — Braſilien. Hamburg, GK. — Chile. Leipzig. — Frankreich. Leipzig, GK. — *Großbritannien. MR. [Coburg]: Viscount **Gough**, . . . 01; Leipzig, GK. — Italien. A. o. G. u. b. M., 18./9. 92: ſ. Deutſches Reich, Dipl. K. Leipzig. — Mexiko. Leipzig. — Oeſterreich-Ungarn. A. o. G. u. b. M., 17./4. 00: ſ. Kgr. Sachſen, Dipl. K.; Leipzig. — Portugal. A. o. G. u. b. M., 14./12. 93: ſ. Deutſches Reich, Dipl. K.; Leipzig. — Preußen. A. o. G. u. b. M., 10./12. 97: ſ. Sachſen-Weimar-Eiſenach, Dipl. K. — Rumänien. Leipzig, GK. — Rußland. MR., 1./2. 01: ſ. Heſſen, Dipl. K.; Leipzig. — Sachſen, Kgr. A. o. G. u. b. M., 17./5. 98: ſ. Sachſen-Weimar-Eiſenach, Dipl. K. — Schweiz. Leipzig. — Spanien. A. o. G. u. b. M., ...: ſ. Deutſches Reich, Dipl. K.; Leipzig. — Türkei. Leipzig, GK.

Statiſtiſche Notizen.

Flächeninhalt und Bevölkerung.

Landesteile.	qkm	Bevölkerung 1. Dezember 1900 männl.	weibl.	total.	auf 1 qkm
Herzogtum Coburg	562	31988	34826	66814	119
Herzogtum Gotha	1415	78935	83801	162736	115
Zuſammen	1977	110923	118627	229550	116

Hauptſtädte 1900: Coburg 20460, Gotha 34651 Einwohner.

Digitized by Google

Finanzen. (In Mark.)

Domänenkassenetat 1901—03.

Jahreseinnahmen.	Coburg	Gotha	Total.
Forsten	288900	1 678300	1 967200
Domänenerträgnisse	97400	219442	316842
Zinsen	55555	4256	59811
Verschiedenes	3020	31902	34922
Summa	444875	1 933900	2 378775
Jahresausgaben.			
Verwaltung	224680	801562	1 026242
Kirchen, Schulen 2c.	27127	219210	246337
Zinsen der Domanialschuld	—	70310	70310
Verschiedenes	9078	88018	97096
Summa	260885	1 179100	1 439985
Überschuß	183990	754800	938790
Davon soll die Staatskasse erhalten	91995	281400	373395
Davon soll die Herzogl. Kasse erhalten	91995	473400	565395

A. Gemeinschaftl. Etat der Herzogtümer Coburg u. Gotha 1901—03.

Jährliche Einnahmen.	
Amortisations- u. Zinsrenten	31425
Grunderträge	6057
Kosten, Wertabgaben u. Strafen	677910
Überweisungen aus der Reichshauptkasse	2 326877
Indirekte Steuern, resp. Vergütungen für Verwaltung und Erhebung derselben	38068
Vermischte Einnahmen	17083
Summa:	3 097420
Jährliche Ausgaben.	
Beziehungen zum Reiche	2 423040
Gemeinschaftl. Landtag	9550
Allgem. Staatsverwaltung	466490
Verwaltung, Erhebung u. Kontrolle der in die Reichskasse fließenden Zölle u. Steuern	70730
Justiz und Strafanstalten	689368
Militärwesen	6592
Einnahmeabfall	66215
Zuschuß zu den Witwen-Pensionskassen	23885
Außerordentliche u. sonstige Ausgaben	1750
Summa:	3 757620
Defizit:	660200

B. Spezialetats der Herzogtümer 1901—03.

Jährliche Einnahmen.	Coburg	Gotha
Vom Staatsvermögen	47130	66896
Domänen-Einkünfte	245570	544398
Steuern und Abgaben	687946	1 338204
Grundsteuer	191000	264497
Einkommen- und Klassensteuer	390000	830000
Andere Steuern 2c.	106946	243707
Sonstige Einnahmen	113454	380482
Sa der Einnahmen:	1 094100	2 329980
Jährliche Ausgaben.	**Coburg**	**Gotha**
Zu den gemeinsamen Ausgaben	198060	413970
Staatsschuld	164620	6499
Landesvertretung	9900	13180
Allgemeine Staatsverwaltung	91130	106709
Innere Verwaltung und Finanzen	378090	914893
Kirchen und Schulen	181624	883072
Reservefonds	12291	10000
Verschiedene Ausgaben	58385	102459
Sa der Ausgaben:	1 094100	2 450782

Digitized by Google

Vermögensstand am 1. Juli 1900.

	Coburg.	Gotha.
Passiva	2 569000	2 146558
Aktiva	1 445703	2 843652
	Überschuß der Passiva: 1 123297	Überschuß der Aktiva: 697094

Militär.

Nach der Militärkonv. mit Preußen vom 15. Sept. 1873 bilden die coburg- u. gothaischen Truppen gemeinsam mit denen von Meiningen das 6. thür. Inf.-Rgt Nr. 95 u. gehören mit diesem zur 38. Div. des XI. AKorps.

Sachsen-Meiningen.

Herzogtum. — Konstitutionelle, im Mannesstamme (primog.) des gleichnamigen Hauses erbliche Monarchie. — Beitritt zum Norddeutschen Bunde 8. Okt. 1866. — Staatsgrundgesetz vom 23. Aug. 1829, geändert 20. Juli 1871, 24. April 1873 und 9. März 1896. Der Landtag besteht aus 24 direkt und geheim auf 6 Jahre gewählten Mitgliedern, von denen 4 Vertreter der höchstbesteuerten Grundbesitzer und 4 der persönlich Höchstbesteuerten sind. Zum Wahlrecht wie zur Wählbarkeit sind 25 Lebensjahre erforderlich. — Landesfarben: Grün, Weiß. — S. Jahrg. 1885. S. 506.

Herzoglicher Hof &c.

Oberstallm.: E. Frhr **v. Roepert,** Khr. — OKhr: M. **v. Zezschwitz.** — OHofmarschall: **v. Schweder,** Khr u. Major a. D. — Hofkapelle. Intendant: . . . . — Hoftheater-Intendant: . . . .
OHofprediger: K. **Schaubach.** — Leibarzt: Dr. O. **Domrich,** GRat. — Hzgl. Bibliothek: . . . .
Flügeladj.: W. **v. Kutzleben,** Oberstlt.; Frhr **v. Stein zu Nord- und Ostheim,** Hptm.
Hofstaat des Erbpr. Vorst.: Frhr **Roeder v. Diersburg,** Major.
HofD. der Przssin Marie: Luise **v. Gagern.**

Landtag.

Präsident: **Trinks,** Amtsgerichtsrat.

Staatsministerium.

Vorst.: Dr. jur. F. Frhr **v. Heim,** StMin. u. Chef der Angel. des Hzgl. Hauses, des Äußern, der Kirchen- und Schulsachen (OKirchenrat) und der Justiz, Exz. — Finanzen: R. **Ziller,** WGRat, Exz. — Inneres: K. **Schaller,** StRat.

Andere Zentralbehörden.

OVerwaltungsgericht. Vors.: der StMin. (s. oben).
Ldesverwaltungsgericht. Vors.: **Schaller** (s. oben).
OLdesgericht in Jena. — Ldgericht Meiningen. Präs.: **Kreß;** StAnw.: **Freytag.** — Ldgericht Rudolstadt (für Kr. Saalfeld), (s. dort).

Diplomatisches Korps [die Konsulate der außerdeutschen Staaten s. Deutsches Reich, Dipl. Korps].

Amerika, V. St. Coburg; Ag. in Sonneberg. — Belgien. A. o. G. u. b. M., 18./10. 88: s. Deutsches Reich, Dipl. K.; Leipzig, GK. — Brasilien. Hamburg, GK. — Chile. Leipzig. — Frankreich. Leipzig, GK. — Großbritannien. Leipzig, GK. — Italien. A. o. G. u. b. M., 18./12. 92: s. Deutsches Reich, Dipl. K.; Leipzig. — Mexiko. Leipzig. — Oesterreich-Ungarn. A. o. G. u. b. M., 13./11. 99: s. Kgr. Sachsen, Dipl. K.;

Digitized by Google

Leipzig, GK. — Paraguay. Dresden. — Portugal. Leipzig. — Preußen. A. o. G. u. b. M., 12./1. 97: s. Sachsen-Weimar-Eisenach, Dipl. K. — Rumänien. Leipzig, GK. — Rußland. Leipzig. — Sachsen, Kgr. A. o. G. u. b. M., 4./7. 98: s. Sachsen-Weimar-Eisenach, Dipl. K. — Schweiz. Leipzig. — Türkei. Leipzig, GK.

Statistische Notizen.

Flächeninhalt und Bevölkerung.

Areal: 2468 qkm. — Einwohner 1. Dez. 1900: 250683, davon 123027 männlich und 127656 weiblich; durchschnittlich 102 Einwohner auf 1 qkm.

Meiningen 1900: 14518, Sonneberg 13317 Einwohner.

Finanzen. (In Mark.)

Voranschlag für 1900—02.

Jährliche Einnahmen.

Domänenkasse.		
Domänengüter	231270	
Forst- und Jagdertrag	2 447640	2 852860
Gewerbeanstalten	123040	
Verschiedenes	50910	
Landeskasse.		
Direkte Steuern	1 650630	
Gebühren und Geldstrafen	426370	
Eisenbahnen	240470	
Verschiedenes	149605	
Kapitalbesitz	106060	5 891618
Staatslotterie	100000	
Einnahmen aus der Reichskasse	2 559260	
Hälfte der Domänenüberschüsse	427940	
Zuschuß aus den Kassenbeständen	231283	
Sa der Einnahmen:		8 744478

Jährliche Ausgaben.	Dom.-Kasse.	Landeskasse.	Summa.
Herzogliches Haus	394286	—	394286
Matrikularbeiträge	—	2 300750	2 300750
Staatsministerium	61188	182514	243702
Landtag	—	17700	17700
Ministerium des Innern	9700	542320	552020
Ministerium der Justiz	—	732440	732440
Ministerium für Kirchen- und Schulsachen	24700	882358	907058
Ministerium der Finanzen	1 495573	1 222185	2 717758
Verwaltung	253085	463205	716290
Forstverwaltung	1 013403	—	1 013403
Hochbauwesen	83280	76950	160230
Pensionen ꝛc.	83060	218430	301490
Staatsschuld	62745	463600	526345
Reservefonds	11533	11351	22884
Sa der Ausgaben	1 996980	5 891618	7 888598
Überschuß	855880	—	855880

wovon die eine Hälfte für die Landeskasse, die andere für die Herzogliche Kasse vereinnahmt ist.

Digitized by Google

Staatsschuld 31. Dezember 1900.

Ältere Schuld	366958	Eisenbahn-Prämienanleihe . .	2747854
3½% Landesschuld von 1888 .	5188700	Summa:	8303512

Militär.

S. Sachsen-Coburg und Gotha.

Sachsen-Weimar-Eisenach.

Großherzogtum. — Konstitutionelle, im Mannesstamme (primog.) des gleichnamigen Hauses erbliche Monarchie. — Beitritt zum Norddeutschen Bunde 18. Aug. 1866. — Grundgesetz vom 15. Okt. 1850; Wahlgesetz vom 17. April 1896. Der Landtag besteht aus 33 auf 3 Jahre gewählten Mitgliedern, und zwar 5 Vertretern der größeren Grundbesitzer, 5 der Höchstbesteuerten und 23 aus allgemeinen indirekten Wahlen hervorgegangenen Abgeordneten. Die Wahlberechtigung setzt die Volljährigkeit und das Bürgerrecht in einer inländischen Gemeinde, die Wählbarkeit die Vollendung des 30. Lebensjahres voraus. — Landesfarben: Schwarz, Gold und Grün.

Großherzoglicher Hof ꝛc.

OHofmarschall, beauftr.: A. **v. Palézieux** gen. **Falconnet** (s. unten). — OKhr: G. Frhr **v. Rotenhan**, WGRat, Erz. — OStallm.: O. Gf **zu Münster-Langelage**, Khr u. OLt. — Gen.-Int. des Hoftheaters und der Hofkapelle: H. **v. Vignau**, Khr. — OHofm.: C. Gf **v. Medem**, Khr. — Schloßhptm. von Eisenach: C. **v. Hopffgarten**, Khr u. Hptm. a. D. — Schloßhptm. von Dornburg: H. L. **v. Wurmb**, Khr, WGRat, Erz., Chef der Dpts des Äußern und des Innern; von Neustadt: G. **v. Posern**, Khr u. Major a. D.; der Wartburg: H. L. **v. Cranach**, Major z. D. — Hofmarschall: G. **v. Hesberg**, Khr, Rittm. a. D. — Hofjägerm.: **v. Mauderode**, Khr. — Kabinettssekr.: Dr. H. Frhr **v. und zu Egloffstein**, Khr.
Gen.-Adj.: A. **v. Palézieux** gen. **Falconnet**, Gen.-Lt., Erz. — Gen. à la suite: O. Pr. **zu Sayn-Wittgenstein-Berleburg** Durchl., Gen.-Lt.; Flügeladj. **v. Hirschfeld**, OLt.; Ordonnanzoff.: V. Gf **v. Schlieffen**, OLt.
OHofmeisterin: . . . .
StaatsD. der verw. Frau Erbghzgin: E. Gfin **v. Bothmer**, Erz.

Staatsministerium.

Vors., StMin. u. Chef der Dpts des Ghzgl. Hauses, des Kultus und der Justiz Dr. phil. C. **Rothe**, WGRat, Erz. — Äußeres u. Inneres: H. L. **v. Wurmb** (s. oben). — Finanzen: Dr. J. **Hunnius**, StRat.

Landtag.

Präs.: Frhr **v. Rotenhan** (s. oben). — VPräs.: O. **Schönemann**, Rechtsanwalt; **Müller**.

Ministerialdepartements und andere Zentralanstalten.

Ghzgl. Haus, Kultus u. Justiz. Chef: s. oben. — Min.-Dir.: Dr. K. **Kuhn**, StRat. — Vortr. Räte: H. **Trautvetter**, GJustizrat; M. **Vollert**, GReg.-Rat; C. **v. Goeckel**, Reg.-Rat; Dr. P. **Krumbholz**, Reg.- u. Schulrat; Hilfsreferent: R. **Kühn**, Reg.-Rat.
Äußeres u. Inneres. Chef: s. oben. — Min.-Dir.: Dr. P. **Krause**, StRat. — Vortr. Räte: Dr. C. **Slevogt**, Dr. J. **Schmid**, Dr. B. Frhr **v. Boineburg-Lengsfeld**, GReg.-Räte; Dr. **Ebsen**, Reg.-Rat; Referenten, für Med.-Angel.: Dr. **Gumprecht**, Med.-Rat; für Landwirtsch.: Dr. jur. R. **Heydenreich**, Reg.-Rat.
Finanzen. Chef: (s. oben.) — Min.-Dir.: . . . . . — Vortr. Räte: O. **Kuhn**, O. **Slevogt**, GFin.-Räte; F. **Frede**, Dr. C. **Nebe**, Dr. E. **Fürbringer**, Fin.-Räte.

Digitized by Google

OLdesgericht [Jena]. Präs.: Dr. K. v. Brüger, WGRat, Exz. — Senatspräs.: Dr. K. Blomeyer, O. Liebmann. — OStAnwalt: Dr. H. Lommer, GOJustizrat.
Kirchenrat. Vors.: der Chef des Kultusdpts (s. oben); Stellvertr.: D. O. Nicolai, GKirchenrat in Allstedt.
Immediatkommission für das kath. Kirchen- und Schulwesen. Vors.: Vollert, GReg.-Rat. — Kath. Bischof [Fulda]: A. Eubert.
Gesamt-Universität Jena. Kurator: Dr. phil. et med. H. Eggeling, GStRat. — Prorektor 1901/2: Prof. Dr. med. Stintzing, Hofrat.
Thüring. Zoll- und Steuerverein. Gen.-Zoll-Dir. [Erfurt]: Müller, GFin.-Rat.
Forsttarationskomm. Dir.: Dr. H. Stötzer, GOForstrat u. Dir. der Forstlehranstalt in Eisenach.
Ghzgl. sächs. Hausarchiv, Geh. Haupt- u. StArchiv und gemeinsch. Hauptarchiv des Sachsen-Ernestinischen Gesamthauses. Archivdir.: Dr. H. Burkhardt, GHofrat.
Ghzgl. Bibliothek. OBibliothekar: P. v. Bojanowski, GHofrat.
Ghzgl. Museum u. Goethe-National-Museum. Dir.: Dr. C. Ruland, GHofrat.
Statist. Bureau verein. thüring. Staaten (Sachsen-Weimar, Sachsen-Altenburg, beide Reuß, beide Schwarzburg, errichtet 1. Juli 1864). Vorstand: Dr. J. Schmid, GReg.-Rat.

Diplomatisches Korps in Weimar [die Konsulate der außerdeutschen Staaten s. Deutsches Reich, Dipl. Korps].

Amerika, V. St. Weimar. — Belgien. A. o. G. u. b. M., ...: s. Deutsches Reich, Dipl. K.; Leipzig, GK. — Brasilien. Hamburg, GK. — Chile. Leipzig. — Frankreich. Leipzig, GK. — Großbritannien. A. o. G. u. b. M., 13./1. 98: s. Deutsches Reich, Dipl. K.; Leipzig, GK. — Italien. A. o. G. u. b. M., 26./10. 00 u. 17./3. 01: s. Deutsches Reich, Dipl. K.; Leipzig. — Mexiko. Leipzig. — Niederlande. A. o. G. u. b. M., ...: s. Deutsches Reich, Dipl. K. — Oesterreich-Ungarn. A. o. G. u. b. M., ...: s. Kgr. Sachsen, Dipl. K.; Leipzig, GK. — Paraguay. Dresden. — Portugal. Leipzig. — *Preußen. A. o. G. u. b. M.: M. Pr. v. Ratibor u. Corvey, 27./11. 97 u. 27./2. 01, Leg.-Rat; Kzl.: Hermann, Geh. exp. Sekr. — Rumänien. Leipzig, GK. — *Rußland. MR.: A. Baron v. Budberg, 12./3. 97 u. 12/2 01, Khr, Hofmeister u. GRat. — *Sachsen, Kgr. A. o. G. u. b. M.: W. C. Frhr v. Reitzenstein, 9./3. 98 u. 21/1 01, Khr, Hofmarschall a. D. u. Major z. D. — Schweiz. Leipzig. — Spanien. A. o. G. u. b. M., ...: s. Deutsches Reich, Dipl. K. — Türkei. Leipzig, GK.

Statistische Notizen.

Flächeninhalt und Bevölkerung.

Areal: 3615 qkm. — Einwohner 1. Dez. 1900: 362873, davon 177065 männl. und 185808 weibl.; durchschn. 100 Einw. auf 1 qkm.

Städte 1900: Weimar 28329, Eisenach 31558, Jena 20456, Apolda 20364 Einwohner.

Finanzen 1902—1904. (In Mark.)

Jährliche Einnahme.

Aus dem fiskalischen Vermögen	3 072150	Anheimgefallene Gelder . . .	750
Grundbesitz	2 590725	Verwaltung der Grundsteuer u. Landesbrandvers.-Anstalt . .	63425
Grundherrliche Gefälle . . .	3450	Indirekte Steuern und Reichssteueranteil	4 181675
Zinsen ꝛc.	477975	Allgem. direkte Steuern . . .	2 533970
Aus Hoheitsrechten	1 262250	Insgemein	629580
Regalien	210500		
Kosten	1 015475		
Strafgelder	35525	Summa:	11 743050

Digitized by Google

Jährliche Ausgabe.

Großherzogliches Haus	1 005266	Forst- und Jagdverwaltung	387855
Landtag	29400	Erhebung der direkten Steuern	140480
Reichszwecke	3 807975	Erhebung der indirekten Steuern	166424
Staatsschuld	82459	Erlasse und Einnahmeausfälle	69325
Verw. des Staatseigentums	380225	Pensionen ꝛc.	534925
Staatsverwaltung	3 211446	Sicherheitsanstalten	245261
Departementsbeamte	160841	Landstraßen ꝛc.	336000
Dpt des Ghzgl. Hauses, des Äußern und Innern	263467	Gemeinnützige Anstalten	524870
Dpt der Justiz	948284	Kirchen, Schulen ꝛc.	2 036398
Dpt der Finanzen	497124	Reservefonds und insgemein	83750
Dpt des Kultus	42721	Summa:	11743050

Die Staatsschuld wird für Ende 1901 mit 1 807984 Mark berechnet. Die Gesamtschuld wird — abgesehen vom fiskalischen Grundbesitz — durch Aktivkapitalien mehr als gedeckt.

Militär.

Nach der Mil.-Konvention mit Preußen vom 22. Febr. 1867 bilden die Ghzgl. Truppen das 5. thüring. Inf.-Rgt Nr. 94 (Ghzg von Sachsen), das der 38. Div. des XI. AKorps zugeteilt ist.

Schaumburg-Lippe.

Fürstentum. — Konstitutionelle, im Mannesstamme (primog.) des gleichnamigen Hauses erbliche Monarchie. — Beitritt zum Norddeutschen Bunde 18. Aug. 1866. — Verfassung vom 17. Nov. 1868. Landtag von 15 Mitgliedern, von denen 2 durch den Fürsten ernannt, die übrigen direkt von den mindestens 25 Jahre alten Staatsangehörigen gewählt werden. — Landesfarben: Weiß, Rot, Blau. — S. Jahrg. 1885, S. 511.

Fürstlicher Hof ꝛc.

OHofmarschall: Frhr **v. Ulmenstein,** Khr. — OStallm.: **v. Apell,** Khr. — Dienstth. Khr: Gf und Edler Herr **zu Boineburg und Lengsfeld.** — Flügeladj.: **v. Franke,** Gen.-Major. — HofD. der Fürstin: H. **v. Lindeiner** gen. **v. Wildau.** — Hofhaltung der Fürstin-Mutter. Vorstand: **v. Alten,** Khr u. Hofmarschall; HofD.: Fr. Gfin **v. Bernstorff.** — Hofhaltung des Pr. Adolf. Vorst.: **v. Winsloe,** Khr; HofD.: **E. v. Blücher.** — Fstl. Kabinett: **Iffland,** WGRat, Erz.

Ministerium ꝛc.

Frhr **v. Feilitzsch,** StMin., Erz. — Hofkammer: **v. Frese,** Khr u. Hofkammerpräs. — Konsistorium: **Bömers,** Reg.-Rat. — OLdesgericht in Oldenburg. — Ldgericht Bückeburg. Präs.: **Deppe;** StAnwalt, beauftr.: **Hennecke,** Kgl. preuß. Ger.-Ass.

2. Landtag (6. Legislaturperiode, 1900—05).

Mitgl. des Ausschusses: **Deppe,** Ldger.-Präs.; **Dr. Kuhlgatz,** Konsist.-Rat; **Hüting,** Sen.

Diplomatisches Korps und Konsulate.

Belgien. Gelsenkirchen. — Brasilien. Hamburg, GK. — Frankreich. Bremen. — Großbritannien. Hamburg, GK. — Italien. Frankfurt a. M., GK. — Mexiko. Bremen. — Oesterreich-Ungarn. Köln, GK. — Paraguay. Berlin, GK. — Portugal. Hamburg, GK. — Preußen. A. o. G. u. b. M., 6./1. 99: s. Oldenburg, Dipl. K. — Rußland. Berlin, GK. — Schweiz. Bremen. — Serbien. Frankfurt a. M., GK. — Türkei. Leipzig, GK.

Digitized by Google

Statistische Notizen.

Flächeninhalt und Bevölkerung.

Areal: 340 qkm. — Einwohner 1. Dez. 1900: 43132, davon 21449 männl. und 21683 weibl.; durchschnittl. 127 Einw. auf 1 qkm.

Bückeburg 1900: 5625 Einwohner.

Finanzen. (In Mark.)

Landeskassenetat 1901. (Gesetz vom 27. März 1901.)

Einnahme.

Anteil an den Zöllen u. Steuern des Reichs	450200	Garnisonanstalten	28990
Beiträge aus den Domänen	181483	Gymnasium	29420
Steuern	262802	Lotterie	16000
Einkünfte der Irrenkasse	3570	Verschiedenes	7530
Sporteln und Gebühren	56710	Sa der ord. Einnahmen:	1 059220
Gesetzgebung	1150	Außerord. Einnahmen:	33322
Staatsstraßen	21365	Summa:	1 092542

Ausgabe.

Deutsches Reich	452789	Kassenverwaltung	25260
Ministerium	53635	Katasterverwaltung	14445
Konsistorium	2850	Gesetzgebung	2100
Gerichte	106057	Pensionen	70000
Landratsämter	24660	Garnisonkosten	22905
Sicherheitsanstalten	42873	Verschiedenes	39159
Geistliche u. Unterrichts-Anstalten	99249	Sa der ordentl. Ausgaben:	1 068492
Landtag	2500	Außerordentl. Ausgaben:	24050
Bausachen	110010	Summa:	1 092542

Staatsschuld zu 3½ %. Anleihe von 1869: 360000 Mark, Anleihe von 1898: 121500 Mark.

Militär.

Nach der Mil.-Konv. mit Preußen vom 25. Sept. 1873 / 19. Mai 1874 bildet das westf. Jägerbat. Nr. 7 die Garnison von Bückeburg.

Schwarzburg-Rudolstadt.

Fürstentum. — Konstitutionelle, im Mannesstamme (primog.) des gleichnamigen Hauses erbliche Monarchie. — Beitritt zum Norddeutschen Bunde 18. Aug. 1866. — Verfassung vom 21. März 1854, abgeändert 16. Nov. 1870. Der Landtag besteht aus 4 durch die Höchstbesteuerten und 12 durch direkte geheime Wahl auf 3 Jahre gewählten Mitgliedern. Zur Wahlberechtigung sowie zur Wählbarkeit sind 25 Lebensjahre erforderlich. — Landesfarben: Weiß, Blau.

Fürstlicher Hof.

Hofmarschall: **v. Priem**, Khr, Major z. D. — Flügeladj.: Frhr **v. Imhoff**, Hptm.

HofD. der Fstin: M. **v. Gerber.**

StaatsD. der Przssin Adolf: J. **v. Riedel**; HofD.: E. **v. Rhöden**; — der Przssin Thekla: K. **v. Dambrowski.**

Ministerium.

Chef: F. W. **v. Starck**, StMin. und Vorstand der Angel. des Fstl. Hauses, des Äußeren u. Inneren und der Fin., WGRat, Erz. — Kirchen- und Schulsachen: Karl **v. Holleben**, Khr u. StRat. — Justiz: Dr. jur. O. **Körbitz**, StRat.

Digitized by Google

Landtag (1900—02).

Vors.: **Lüttich**; Stellv.: **Härtel.**

Andere Zentralbehörden.

OLdesgericht in Jena. — Ldgericht Rudolstadt. Präs.: **Dr. Trinks.**

Diplomatisches Korps und Konsulate.

Belgien. Leipzig, GK. — Brasilien. Hamburg, GK. — Chile. Leipzig. — Frankreich. Leipzig, GK. — Großbritannien. Berlin, GK. — Italien. Berlin, GK. — Mexiko. Leipzig. — Oesterreich-Ungarn. A. o. G. u. b. M., 13./11. 99: s. Kgr. Sachsen, Dipl. K.; Berlin, GK.; Leipzig, GK. — Paraguay. Dresden. — Portugal. Leipzig. — Preußen. A. o. G. u. b. M., 8./9. 97: s. Sachsen-Weimar-Eisenach, Dipl. K. — Rumänien. Leipzig, GK. — Rußland. Leipzig. — Sachsen, Kgr. A. o. G. u. b. M., 22./3. 98: s. Sachsen-Weimar-Eisenach, Dipl. K. — Schweiz. Leipzig. — Türkei. Leipzig, GK.

Statistische Notizen.

Flächeninhalt und Bevölkerung.

Areal: 941 qkm. — Einwohner 1. Dez. 1900: 93059, davon 45259 männl. und 47800 weibl.; durchschnittlich 99 Einw. auf 1 qkm.

Rudolstadt 1900: 12405 Einwohner.

Finanzen.

Staatshaushalt 1900—02. (In Mark.)

Jährliche Einnahmen.

Vom Domänen- u. Staatsgut	1 271712	Chaussee- rc. Gelder	56000
Zinsen	32000	Bergwesen	3000
Von Grundstücken	233000	Steuern	615000
Von den Forsten rc.	1 000000	Grund- und Gebäudesteuer	182000
Sonstige	6712	Andere direkte Steuern	433000
Aus Hoheitsrechten	247000	Verschiedenes [1]	875488
Sporteln, Strafgelder	188000	Aus den Beständen	87600
		Summa:	3 096800

Jährliche Ausgaben.

Fürstliches Haus	304932	Kirchen und Schulen	337250
Reichszwecke	800000	Pensionen	105000
Landtag	2500	Staatsschuld	174000
Ministerium	166950	Erhebung der Einnahmen	467150
Justiz	278450	Verschiedenes	19418
Verwaltung	179950	Summa:	3 096800
Bauwesen	261200		

Staatsschuld (einschl. Eisenbahnschuld): 4 030669 Mark; dagegen Aktiva: 903496 Mark.

Militär.

Das Kontingent bildet mit denen von Reuß Ält. und J. L. das II. u. III. Bat. des 7. thüring. Inf.-Rgts Nr. 96 und gehört zur 38. Div. des XI. AKorps.

[1] Inkl. 800000 Mark Überweisungen aus der Reichskasse.

Digitized by Google

Schwarzburg-Sondershausen.

Fürstentum. — Konstitutionelle, im Mannesstamme (primog.) des gleichnamigen Hauses erbliche Monarchie. — Beitritt zum Norddeutschen Bunde 18. Aug. 1866. — Verfassung vom 8. Juli 1857. Der Landtag besteht aus 5 vom Fürsten auf Lebenszeit ernannten, 5 von den Höchstbesteuerten und 5 durch allgemeine indirekte Wahlen auf 4 Jahre gewählten Abgeordneten. Zur Wahlberechtigung sind 25, zur Wählbarkeit 30 Lebensjahre erforderlich. — Landesfarben: Weiß, Blau.

Fürstlicher Hof ꝛc.

Hofmarschall: M. **Bruun v. Neergaard,** Khr. — Hofjagdamt, beauftr.: H. **Dorl,** Forstm. — Flügeladj.: B. **v. Hartmann,** Major. — HofD.: Elisabeth Freiin **v. Stein.**

Ministerium.

Chef: H. **Petersen,** StMin. u. Vorst. der Abt. (I, II u. IV) für den Fstl. Hof, Mil., Äußeres, Inneres, Kirche u. Schule, sowie Präs. des Kirchenrats, WGRat, Erz. — Finanzabt. (III) u. Justizabt. (V). Vorst.: J. **Budde,** GStRat. — Th. **v. Bauer,** GReg.-Rat.

Landtag.

Präs.: **Schwing;** VPräs.: **Gremse.**

Andere Zentralbehörden.

OLdesgericht in Naumburg. — Ldgericht in Erfurt.

Diplomatisches Korps und Konsulate.

Belgien. Leipzig, GK. — Brasilien. Hamburg, GK. — Chile. Leipzig. — Frankreich. Leipzig, GK. — Großbritannien. Berlin, GK. — Italien. Berlin. — Mexiko. Leipzig. — Oesterreich-Ungarn. A. o. G. u. b. M., ...: s. Kgr. Sachsen, Dipl. K.; Berlin, GK.; Leipzig, GK. — Paraguay. Dresden. — Portugal. Leipzig. — Preußen. A. o. G. u. b. M., 18./1. 98: s. Sachsen-Weimar-Eisenach, Dipl. K. — Rumänien. Leipzig, GK. — Rußland. A. o. G. u. b. M., . . . 97: s. Kgr. Sachsen, Dipl. K.; Leipzig. — Sachsen. A. o. G. u. b. M., 2./3. 98: s. Sachsen-Weimar-Eisenach, Dipl. K. — Schweiz. Leipzig. — Türkei. Leipzig, GK.

Statistische Notizen.

Areal: 862 qkm. — Einwohner 1. Dez. 1900: 80898, davon 39508 männl. und 41390 weibl.; 94 auf 1 qkm.

Sondershausen 1900: 7054, Arnstadt 14421 Einwohner.

Finanzen.

Staatshaushaltsetat 1901—03. (In Mark.)

Jährliche Einnahmen.

Direkte Steuern	569700	Regalien (Bergregalien)	37100
Grundsteuer	166400	Vom Staatsgut	47133
Einkommensteuer	400000	Von Garnisoneinrichtungen	4300
Eisenbahnabgabe	3300	Aktivkapitalien d. Kammergutes	10980
Indirekte Steuern	757920	Aus den Forsten	1 012428
Gebühren	247000	Aus den Domänen	482734
Chaussee- ꝛc. Gelder	23000	Unterrichtsverwaltung	103388
Sporteln	181900	Vom Kalibergwerk „Glückauf"	100000
Erbschafts- u. Schenkungssteuer	31100	Andere Einnahmen	650
Strafgelder ꝛc.	11000		
Handel und Gewerbe	8500	Total:	3 381833

Digitized by Google

Jährliche Ausgaben.

Fürstliches Haus	520600	Erhebungs- u. Verwalt.-Kosten	513132
Ministerium ꝛc.	125750	Direkte Steuern	59952
Pensionen	146091	Indirekte Steuern	25450
Kommunalsteuer-Vergütung der Beamten ꝛc.	12000	Gebühren	6595
Reichszwecke	731142	Forsten	366120
Garnisoneinrichtungen	2500	Domänen	55015
Landtag	6760	Schuld	134100
Inneres	387050	Kultus und Unterricht	477070
Finanzen im allgemeinen	76846	Justiz	216592
		Reservefonds	2200
		Total:	3 381833

Staatsschuld 31. Dezember 1900.

Landesschuld		3 484265
Verzinsliche Schuld inkl. Dienstkautionen à 4%	3 093387	
Unverzinsliche Pachtkautionen	390878	
Kammerschuld		2 229686
Summa der Staatsschuld:		5 713951

Militär.

Nach dem Vertrage vom 18. Aug. 1866 wurde das Kontingent des Fürstentums am 1. Okt. 1867 dem 3. thüring. Inf.-Rgt Nr. 71 einverleibt, dessen 1. Bat. in Sondershausen seinen Standort hat.

Waldeck.

Fürstentum. — Konstitutionelle, im Mannesstamme (primog.) des gleichnamigen Hauses erbliche Monarchie. — Beitritt zum Norddeutschen Bunde 18. Aug. 1866. — Verfassung vom 17. Aug. 1852. Landtag von 15 aus allgemeiner indirekter Wahl hervorgegangenen Abgeordneten für 3 Jahre (einschl. 3 Abgeordneten für Pyrmont). Zur Wahlberechtigung sind 25, zur Wählbarkeit 30 Lebensjahre erforderlich. Die innere Verwaltung ist seit dem 1. Jan. 1868 an Preußen übergegangen. — Landesfarben: Schwarz, Rot, Gelb. — S. Jahrg. 1885, S. 516.

Fürstlicher Hof ꝛc.

Fstl. Kabinett: Frhr **v. Wintzingerode**, Khr u. Kab.-Rat. — Hofmarschallamt. Kommissar. Vorst.: **v. Apell**, Oberst u. Flügeladj. — Hofjägerm.: O. **v. Estorff**, OForstm. — Dienstth. Khr: H. Frhr **v. Hadeln**. — Revenüen-Verwaltung: Dr. **v. Möhlmann**, GKammer- u. Hofrat. — Leibarzt: Dr. **Mannel**, GHof- u. GMed.-Rat. — Hofprediger: R. **Seehausen**, Konsist.-Rat.
HofD. der Fstin: Frl. **v. Mauve**.
HofD. der Fstin-Witwe: Frau **v. Schmidt-Hirschfelde**, geb. v. Arnim.

Landesregierung.

Kgl. preuß. Ldesdirektor: **von Saldern**, Präs.
Fstl. Domänenkammer: Frhr **v. Hadeln**, Kammerpräs.
Konsistorium: Frhr **v. Hadeln**, Konsistorialpräs.

Landtag 1900/1901.

Präs.: Dr. **Waldeck**, GJustizrat; VPräs.: **Klapp**, Amtsgerichtsrat.

Diplomatisches Korps und Konsulate.

Belgien. Gelsenkirchen. — Brasilien. Hamburg, GK. — Frankreich. Bremen; Frankfurt a. M., GK. — Großbritannien. GTr.: s. Sachsen-Coburg u. Gotha; Hamburg, GK. — Italien. Köln, GK. — Mexiko. Frankfurt a. M. — Niederlande.

Digitized by Google

A. o. G. u. b. M., 16./4. 94: s. Deutsches Reich, Dipl. K. — Oesterreich-Ungarn. Köln, GK. — Paraguay. Berlin, GK. — Portugal. Hamburg, GK. — Rumänien. Frankfurt a. M., GK. — Rußland. Frankfurt a. M., GK. — Schweiz. Bremen. — Serbien. Frankfurt a. M., GK. — Türkei. Leipzig, GK.

Statistische Notizen.

Flächeninhalt und Bevölkerung.

Areal: 1121 qkm. — Einwohner 1. Dez. 1900: 57918, davon 27935 männl. und 29983 weibl.; durchschnittlich 52 Einw. auf 1 qkm.

Arolsen 1900: 2734 Einwohner.

Finanzen.

Staatshaushaltsetat für die Jahre 1899—1901. (In Mark.)

	Einnahmen			Ausgaben		
	1899.	1900.	1901.	1899.	1900.	1901.
Finanzen	1 427460	1 426653	1 426657	932506	924773	926412
Handel, Gewerbe u. öffentl. Arbeiten	2930	2930	2930	82591	82891	82911
Justiz	95380	95380	95380	145381	146256	146946
Inneres	10740	10740	10740	109939	111494	112049
Landwirtsch. Angelegenh. .	10045	10045	10045	87103	87103	87103
Kultus und Unterricht . .	31	31	31	184656	185712	185962
Außerordentlich	—	—	—	4410	7550	4400
Summa	1 546586	1 545779	1 545783	1 546586	1 545779	1 545783

Landesschuld, 3½%, 1. Juli 1901: 1 902300 Mark.

Militär.

Das Inf.-Rgt v. Wittich (3. hess.) Nr. 83 bezieht seinen Ersatz zum Teil aus dem Fürstentum, sein 3. Bat. steht in Arolsen.

Württemberg.

Königreich. — Konstitutionelle, im Mannesstamme (primog.) des gleichnamigen Hauses erbliche Monarchie. — Beitritt zum Norddeutschen Bunde zur Bildung des Deutschen Reiches durch Vertrag vom 25. Nov. 1870. — Verfassung vom 25. Sept. 1819, abgeändert 1868 und 1874. Die Kammer der Standesherren besteht aus 29 erblichen (Kgl. Prinzen und Standesherren) und 7 auf Lebenszeit ernannten Mitgliedern (hohe Staatsbeamte), die Kammer der Abgeordneten aus 93 (von der Ritterschaft 13, der prot. Geistl. 6, der kath. 3, der Univ. Tübingen 1) indirekt und 70 (von den größeren Städten 7 und den Landbezirken 63) direkt auf 6 Jahre gewählten Mitgliedern. Zur Wahlberechtigung sind 25, zur Wählbarkeit 30 Lebensjahre erforderlich. — Landesfarben: Schwarz, Rot. — S. Jahrg. 1885.

Königlicher Hof ꝛc.

Kronerbämter. Reichs-Erbmarschall: H. Fst zu **Hohenlohe-Langenburg.** — Reichs-ErbOHofmeister: Eberhard Fst **v. Waldburg-Zeil-Wurzach.** — Reichs-ErbOKm.: . . . . — Reichs-Erbpanner: Friedrich Gf **v. Zeppelin-Aschhausen.**

Ordenskanzler: Frhr **v. Soden,** StMin. der auswärt. Angel.

Kabinett des Königs. Chef: Frhr **v. Gemmingen-Guttenberg,** Khr u. GLeg.-Rat.

Oberhofrat. Vorsitz. Mitgl.: Frhr **v. Woellwarth-Lauterburg,** Khr u. OHofmarschall, Oberst à la suite d. A.; Mitgl.: Frhr **v. Plato,** Khr, OJägerm.; Frhr **v. Neurath,** OKhr; Frhr **Geyr v. Schweppenburg,** OStallm.; Frhr **v. Herman,** Khr u. Hof-

Digitized by Google

kammerpräs.; Frhr **v. Gemmingen-Guttenberg** (s. oben). — **Schleehauf**, OHofkassier u. Hofkammerrat. — Hofrichter: **Wiedersheim**, Hofkammerrat.
OHofprediger: **v. Bilfinger**, Prälat. — Erster Hofarzt: Dr. **v. Fetzer**, Gen.-Arzt à la suite des San.-Korps, Leibarzt u. OMed.-Rat. — Kgl. Bau- und Gartendirektion. Vorst.: **v. Berner**, Hofbaudirektor. — Vorst. der Kgl. Hofbibliothek: Dr. **Schanzenbach**, Prof. — Wirkl. Stallm.: **Schenk** Gf **v. Stauffenberg**, Kbr u. Rittm. z. D. — Hoftheaterint.: **Gans** Edler Herr **zu Putlitz**, Kbr.
OHofmeister der Kgin: Frhr **v. Reischach**, Kbr, Gen.-Major u. Gen. à la suite S. M.; 1. Kbr: Frhr **Raßler v. Weitenburg**. — PD.: O. Gfin **v. Urkull-Gyllenband**; ED.: J. Freifrau **v. Wendelstadt-Neubeuern**, geb. Gfin v. Degenfeld-Schonburg; Hofdamen: H. Freiin **v. Süßkind-Schwendi**; Kar. Gfin **von Urkull-Gyllenband**. — HofD. zur Verfügung: U. **v. Riedel**. — Kabinett: **Kübel**, Kab.-Rat.
Hofmarschall der verw. Hzgin Wera: **v. Baldinger-Seidenberg**, Kbr, Oberstlt. u. Flügeladj. z. D.; dienstth. Kbr: Frhr **v. Valois**, Hptm. z. D. — HofD.: Cl. Freiin **v. Röder**.
Zur Dienstleistung bei dem Hzg Nikolaus: Gf **v. Reischach**, OLt.
HofD. der Hzgin Alexandrine Mathilde: Klementine **v. Strantz**.
Hofmarschall der verw. Hzgin Hermine: M. Frhr **v. Hayn**, Kbr u. Major a. D. — HofD: Frl. **v. Apell**.
Pers. Adj. des Hzgs Albrecht: **v. Vischer-Ihingen**, Rittm. — HofD. der Hzgin Albrecht: O. **Schenk** Freiin **v. Stauffenberg**, StkrD.
Pers. Adj. des Hzgs Robert: Frhr **v. Gaisberg-Helfenberg**, Lt. — HofD. der Hzgin Robert: M. Gfin **Adelmann v. Adelmannsfelden**.
Pers. Adj. des Hzgs Ulrich: Konr. Gf **v. Degenfeld-Schonburg**, Lt.

Staatsministerium.

Präs.: Dr. **v. Breitling**, StMin. der Justiz, Exz. — Mitgl.: die StMin., näml. Inneres: Dr. **v. Pischek**, Exz.; — Finanzen: **v. Zeyer**, Exz.; — Ausw. Angel.: Frhr **v. Soden**, Kbr, Exz., zugl. Min. der Familienangel. des Kgl. Hauses u. Ordenskanzler; — Kirchen- u. Schulw.: Dr. **v. Weizsäcker**, Exz. — Krieg: **v. Schnürlen**, Gen.-Lt., Exz.; — Kzl.-Vorst.: s. Geheimer Rat.
Kompetenz-Gerichtshof. Vors.: **v. Heß**, GRat, und 6 Mitgl.
Verw.-Gerichtshof. Vorst.: **v. Heß**, GRat, und 5 Mitgl.
Disziplinarhof. Vorst.: **v. Weisser**, Sen.-Präs. des OLdesger., und 8 Mitgl.

Geheimer Rat.

Vors.: Dr. **v. Breitling** (s. oben). — Mitgl.: a) die StMin.; b) ordentl. Mitgl.: Dr. **v. Schall**, GRat; Dr. **v. Göz**, Dr. **v. Stieglitz**, **v. Fleischhauer**, WStRäte; c) außerordentl. Mitgl.: **v. Heß**, GRat; **v. Schmidlin**, **v. Balz**, StRäte. — Kzl.-Dir.: O. Gf **Adelmann v. Adelmannsfelden**, Kbr u. Reg.-Rat.

Landstände.

Kammer der Standesherren. Präs.: Gf **v. Rechberg u. Rothenlöwen**; VPräs.: Fst **zu Löwenstein-Wertheim-Freudenberg**.
Kammer der Abg. (Dez. 1900: Volkspartei 28, Zentrum 20, deutsche Partei 12, Soz. 5, Freie Vereinigung 25, darunter 1 Kons., Bund der Ldwirte 5, Privilegierte 19; bei keiner Partei 2). Präs.: **Payer**; VPräs.: Dr. **v. Kiene**.
Ständ. Archivar: Dr. **Adam**, Reg.-Rat. — StSchulden. Kassierer: **Haldenwang**, Fin.-Rat.
StGerichtshof. Präs.: **v. Schmidlin**, StRat u. OLdesger.-Präs. in Stuttgart, und 12 Mitgl.

Ministerialdepartements und andere Zentralbehörden.

Justiz. Min.-Dir.: **v. Cronmüller**; Vortr. Räte: **Schwab**, **Zindel**, Min.-Räte.
OLdesgericht in Stuttgart. Präs.: **v. Schmidlin**, StRat; Sen.-Präs.: **v. Weisser**, Dr. **v. Miller**; Gen.-StAnwalt: Dr. **v. Schönhardt**. — Strafanstaltenkollegium. Vorst.: **v. Landerer**, Ldger.-Präs.

Digitized by Google

Ausw. Angelegenheiten. Polit. Abt. Min.-Dir.: Frhr **v. König-Warthausen,** Khr u. StRat, Exz.; Min.-Assessor: Frhr **v. Linden,** Khr, GLeg.-Rat u. Kzl.-Dir. — Geh. Haus- u. StArchiv. Dir.: Dr. **v. Stälin.**

Verkehrsanstalten. UStSekr., beauftr.: **v. Balz,** StRat, a. o. Mitgl. des Geh. Rats, Präs. der Gen.-Dir. der StEisenb.; Vortr. Rat: Dr. **Oesterlen.** — Gen.-Direktion der StEisenb. Präs.: **v. Balz** (s. oben); Abt.-Dir.: **v. Fuchs, v. Zluhan,** Direktoren. — Gen.-Dir. der Posten u. Telegr. Präs.: **v. Völtz;** Abt.-Dir.: **v. Mayer,** Direktor.

Inneres. Min.-Dir.: **v. Geßler,** Präs. — Stellv. Bevollm. zum Bundesrat [Berlin]: **v. Schicker,** Präs. — Vortr. Räte: **v. Mosthaf,** Min.-Dir.; **v. Haag, Scharpff, Scheurlen, Hofmann,** Min.-Räte; **Kilbel, Hilbert,** tit. Min.-Räte; Dr. **Köhler, Seitz,** Reg.-Räte.

Hochbauwesen: **v. Bockshammer,** Präs.; öff. Wasserversorg.: **Ehmann,** OBaurat; Straßen- u. Wasserbau. Vorst.: **v. Euting,** Baudir. — Ablösungskomm. Vorst.: . . . . — OBergamt. Vorst.: **v. Geßler** (s. oben). — Forstdir. (Körperschaftswaldungen), beauftr.: **Grauer,** OForstrat. — Ldesversicherungsamt. Vorst.: **v. Bockshammer** (s. oben). — Ldjägerkorps. Kmdr: **v. Fischer-Weikersthal,** Gen.-Major. — Med.-Kollegium. Vorst.: **v. Nestle,** Reg.-Dir. — Zentralstelle für Gewerbe u. Handel. Vorst.: Dr. **v. Gaupp,** StRat. — Zentralstelle für Landwirtschaft. Vorst.: H. Frhr **v. Ow** auf Wachendorf, Präs. — Gebäude-Brandversf.-Anstalt. Vorst.: **v. Bockshammer** (s. oben). — Vorst. der Komm. für die Adelsmatrikel: **v. Geßler,** (s. oben). — Landgestütskomm. Vorst.: **v. Mosthaf** (s. oben). — Armenkomm. u. Zentralleitung des Wohlth.-Vereins. Vorst.: **v. Moser,** StRat, Exz.

Kirchen- u. Schulwesen. Min.-Dir.: **v. Kern.** — Vortr. Räte: Dr. **Habermaas,** Dr. **Bälz,** Min.-Räte; Referent: **Jehle,** Reg.-Rat. — Kzl.-Dir.: **Jehle,** Reg.-Rat. — Gelehrten- u. Realschulen. Dir.: Dr. **v. Rapp.**

Evang. Konsistorium. Präs.: Dr. Frhr **v. Gemmingen.** — Kath. Kirchenrat. Vorst.: Dr. **v. Hefele,** Präs. — Israel. OKirchenbeh. Vorst.: Dr. **Habermaas,** Min.-Rat.

Univ. Tübingen. Kanzler: **v. Schönberg.** — Rektor 1901/2: Prof. Dr. **Fischer.**

Kriegswesen. Chef des Zentralbur.: **v. Maur,** Hptm., zugl. Adj. des Kriegsmin. — Abt.-Chefs. Mil.-Abt.: Frhr **v. Mittnacht,** Oberstlt.; Waffenabt.: **v. Scharpff,** Oberst; Verwaltungsabt.: **v. Schaefer,** WGKriegsrat; Mil.-Med.-Abt.: Dr. **v. Schmidt,** Gen.-Arzt. — Kriegszahlamt. Vorst.: **Geiß,** Kriegsrat.

Finanzen. Min.-Dir.: **v. Buhl.** — Stellv. Bevollm. zum Bundesrat [Berlin]: **v. Schneider,** Dir. — Vortr. Räte: **v. Fischer,** Dr. **v. Geyer,** Dr. **Haffner, Bothner,** Min.-Räte. — Min.-Assessoren: Dr. **Pistorius, Groß, Schleehauf,** Fin.-Räte.

OFinanzkammer, unter OLeitung des Min. — Domänendir.: Dr. **v. Schwarz,** Dir. — Forstdir., beauftr.: Dr. **Grauer,** OForstrat. — Bergrat: Dr. **v. Baur,** Dir.

ORechnungskammer. Vorst.: **v. Schmidt,** Dir., zugleich Vorst. der StKassenverw.

Steuerkollegium. Vorst.: **v. Winterlin,** Präs. u. Dir. der Abt. für Zölle u. indir. Steuern. — Abt. für dir. Steuern: **v. Stumpf,** Präs.

Statistisches Landesamt. Vorstand: **v. Zeller,** Dir.

Provinzialbehörden.

Präs. der Kreisregierungen. Neckarkreis [Ludwigsburg]: **v. Huzel.** — Schwarzwaldkreis [Reutlingen]: **v. Bellino.** — Jagstkreis [Ellwangen]: **v. Häberlen.** — Donaukreis [Ulm]: **v. Hofer.**

Evang. Gen.-Superintendenten u. Prälaten. Ludwigsburg: **v. Berg.** — Heilbronn: **v. Schwarzkopf.** — Reutlingen: **v. Sandberger.** — Tübingen: Dr. **v. Wittich.** — Hall: **v. Braun.** — Ulm: **v. Demmler.**

Adeliges Fräuleinstift zu Oberstenfeld. Äbtissin: Hzgin **Alexandrine Mathilde von Württemberg** Kgl. Hoh.

Kath. Bischof in Rottenburg: Dr. **v. Keppler.**

Armee.

Chef: S. M. der **König.**

Digitized by Google

Im Allerhöchsten unmittelb. Dienst verwandt Gen. à la suite S. M.: Frhr **v. Reischach,** Kbr u. Gen.-Major. — Gen. à la suite: **v. Marchtaler,** Gen.-Major.
Dienstth. Gen.-Adj.: **v. Bilfinger,** Gen. der Inf.; dienstth. Flügeladj.: **v. Bieber,** Oberstlt.; Frhr **v. Gemmingen-Fürfeld, Mohn,** Majore.
XIII. (Kgl. württ.) Armeekorps: s. Deutsches Reichsheer.

Diplomatisches Korps in Stuttgart [die Konsulate der außerdeutschen Staaten s. Deutsches Reich, Dipl. Korps].

Amerika, V. St. — Argentinien. Hamburg, GK. — Baden. A. o. G. u. b. M., 19./3. 95: s. Bayern, Dipl. K. — Bayern. A. o. G. u. b. M.: K. Frhr **v. d. Pfordten,** 17./9. 95, StRat in a. o. D. Konsul in Stuttgart: Dr. G. **Dörtenbach,** Komm.-Rat. — Belgien. A. o. G. u. b. M., 13./11. 88: s. Deutsches Reich, Dipl. K. — Bolivia. — Brasilien. Hamburg, GK. — Chile. — Ecuador. — Frankreich. — Griechenland. A. o. G. u. b. M., 8./5. 96: s. Deutsches Reich, Dipl. K. — Großbritannien. MR., 12./6 90: s. Bayern, Dipl. K. — Haïti. — Italien. A. o. G. u. b. M., 10./3. 93 u. . ./10. 00: s. Deutsches Reich, Dipl. K. — Mexiko. — Niederlande. A. o. G. u. b. M., 16./6. 94: s. Deutsches Reich, Dipl. K. — *Oesterreich-Ungarn. A. o. G. u. b. M.: A. Frhr **v. Pereira-Arnstein,** 4./4. 00; Leg.-Sekr.: Frhr G. **Duka de Kádár;** Kzl.: V. **Pritz,** Kzl.-Rat. — Paraguay. Frankfurt a. M., GK. — Persien. A. o. G. u. b. M., . ./. . . .: s. Deutsches Reich, Dipl. K. — Peru. — Portugal. A. o. G. u. b. M., 28./6. 00, s. Deutsches Reich, Dipl. K. — *Preußen. A. o. G. u. b. M.: **v. Derenthall,** 16./12. 97, WGRat; Leg.-Sekr.: K. **v. Buch;** Kanzl.: **Schütze,** Geh. exped. Sekr. — Rumänien. — *Rußland. A. o. G. u. b. M.: Fst **Cantakuzene,** 30./12. 95, Hofm.; Leg.-Sekr.: A. **Nekludow,** StRat. — *Sachsen, Kgr. A. o. G. u. b. M., 14./4. 98: s. Bayern, Dipl. K. Konsul in Stuttgart: A. **v. Pflaum,** GK., 18./2. 76, u. GKomm.-Rat. — Schweden u. Norwegen. — Schweiz. — Spanien. A. o. G. u. b. M., . ./. . .: s. Deutsches Reich, Dipl. K. — Türkei. — Venezuela.

Statistische Notizen.

Flächeninhalt und Bevölkerung.

Landesteile.	qkm	Bevölkerung am 1. Dezember 1900			
		männl.	weibl.	total.	auf 1 qkm
Neckarkreis	3330	365510	380165	745675	224
Schwarzwaldkreis	4775	242143	267115	509258	107
Jagstkreis	5141	193458	206547	400005	78
Donaukreis	6266	251605	262891	514496	82
Königreich	19512	1 052716	1 116718	2 169434	111

Verteilung der Bevölkerung nach den Konfessionen 1900.

Landesteile.	Protest.	Kathol.	Sonst. Christen	Israel.	Andere u. ohne Ang.	Auf 1000 E. Prot.	Kath.
Neckarkreis	657339	76256	6189	5499	392	882	102
Schwarzwaldkreis	375973	129705	2263	1296	21	738	255
Jagstkreis	269992	126142	863	2980	28	675	315
Donaukreis	194045	317773	530	2084	64	377	618
Königreich	1 497349	649876	9845	11859	505	690	300

Größere Städte 1900.

Stuttgart	176705	Cannstatt	26497	Tübingen	15338
Ulm	42985	Reutlingen	21494	Tuttlingen	13530
Heilbronn	37891	Ludwigsburg	19436	Ravensburg	13453
Eßlingen	27325	Göppingen	19384	Heidenheim	10439
		Gmünd	18699		

Digitized by Google

Finanzen.

Budget vom 1. April 1901 bis 31. März 1903. (In Mark.)
(Finanzgesetz vom 25. Juli 1901. — S. Regierungsblatt für das Kgr. Württemberg 1901, Nr. 18.)

Einnahmen.	1901—1902.	1902—03.
Vom Kammergut	31 037365	31 936352
Aus Staatsgütern	454012	454012
Forsten, Jagden und Holzgärten	9 923472	10 050565
Berg- und Hüttenwerke	360000	360000
Salinen	400000	400000
Eisenbahnen	16 323000	16 323000
Posten und Telegraphen	2 981500	3 799500
Verschiedene Einnahmen	595381	549275
Direkte Steuern	18 952520	19 460020
Grund-, Gebäude- und Gewerbesteuer	10 956520	11 194020
Einkommensteuer	7 996000	8 266000
Indirekte Steuern	17 111120	17 111120
Accise	2 598000	2 598000
Hundesteuer	293000	293000
Wirtschaftsabgaben	10 138120	10 138120
Sporteln, Gerichtsgebühren, Erbschaftssteuer &c.	4 082000	4 082000
Anteil an Reichsabgaben	21 945270	21 539990
Total-Einnahmen	89 046275	90 047482

Ausgaben.	1901—1902.	1902—03.
Zivilliste	2 017189	2 017189
Apanagen	100579	100579
Staatsschuld	20 630905	21 141683
Renten	460966	462423
Entschädigungen	63392	63392
Pensionen und Wartegelder	3 196700	3 452300
Unterstützungen	567200	577200
Geheimer Rat	63240	63240
Verwaltungsgerichtshof	26780	26780
Justizdepartement	6 083686	6 168215
Departement des Äußern	177093	177093
Departement des Innern	9 769478	9 801327
Kirchen- und Schulwesen	13 549435	13 437887
Departement der Finanzen	4 135414	4 215924
Ständische Kasse	431694	431694
Reservefonds	80000	80000
Matrikularbeiträge	25 102630	25 102630
Postporto für Dienstsachen	630000	630000
Gehaltsaufbesserung	1 803224	2 063611
Summa der eigentlichen Staatsausgaben	88 689605	90 013167

Staatsschuld am 1. April 1902.

3% Schuld	23 568200	4% Schuld	46 724900
3½% Schuld	424 875450		
		Summa:	495 168550
		Und zwar Eisenbahnschuld:	461 351789
		Allgemeine Staatsschuld:	33 816761

Armee.

Nach der Militärkonvention mit Preußen vom 25. Nov. 1870 bilden die württ. Truppen das XIII. AKorps des deutschen Reichsheeres (s. dort).

Digitized by Google

Abessinien.

Absolute Monarchie unter einem christlichen Kaiser, dem Negus Negesti (König der Könige). Das Reich ist eine Vereinigung von Königreichen (Godscham, Schoa, Dschimma, Kaffa und Wollo) und Provinzen, deren Häupter abhängig vom Kaiser sind. — W.: Infulierter Löwe, der in der rechten Pranke ein in ein Kreuz ausgehendes Szepter hält.

Negus Negesti:

Menelik II., Negus Negesti (König der Könige) von Athiopien, früher König von Schoa, seit 1889 Kaiser von Athiopien, geb. 17. Aug. 1844, Sohn des Königs Heila Melekot, gelangte zur Herrschaft 1866; verm. im April 1883 mit — Uiserò-**Taitu**, geb. . . . . 1864, Butuls, a. d. Familie Ubie, Tochter.

Tochter: Uiserò Zeoditù, geb. . . . . 1876; verm. . . . . 1886 mit Ras Area Sellassie, † Mai 1888, Sohn und Erben des Kaisers Johannes.

Vaters-Bruder des Königs.

Ras Dargiè, geb. . . . . 1832.

Leiblicher Vetter des Königs.

Ras Makonnen, Stellvertreter des Negus, Vizekönig und Gen.-Gouv. von Harrar und Tigre.

Erster Min. und StRat: **Ilg.**
Oberster Gerichtshof. Afe Negus **Nasibo.**

Provinzialbehörden.

Provinzen. Begemder und Gondar: Ras **Mangescha Atikim.** — Edschu: Ras **Olié.** — Wollo: Ras **Mikael.** — Arussi: Ras **Dargi.** — Kaffa: **Wolde Georgis.** — Godscham: Negus **Bezabeh.** — Dschimma: Negus **Abba Dschifar.**

Diplomatisches Korps in Addis Alam.

Frankreich. A. o. G. u. b. M. [Dschibuti-Addis-Alam]: **Lagarde,** 97; KAg. in Harrar: **Guignony.** — Großbritannien. Dipl. Ag.: J. L. **Harrington,** Oberstlt., u. 1 BK.: A. **Duff,** Kpt, 00; Gehilfe: J. L. **Baird,** 99; Ag. in Harrar (J. **Gerolimato,** 99). — Italien. MR.: Fed. **Cicco di Cola,** 98, Hptm. — Türkei. 1 KAg.

Statistische Notizen.

Die provisorische Nordgrenze wird nach dem Friedensschluß mit Italien vom 26. Okt. 1896 durch die Flüsse Mareb, Belessa und Muna gebildet. Die übrigen Grenzen sind unbestimmt. Areal wenigstens 540000 qkm mit etwa 4 Mill. Bewohnern. Staatsreligion ist die christlich-koptische (monophysitische), daneben viele Mohammedaner und Heiden.

Derzeitige Residenz ist Addis Alam, gegenwärtige Hauptstadt Addis-Abbaba mit 50000 ansässigen Bew. und einer flottierenden Bevölkerung von ungefähr 30000 Seelen.

Handel 1899—1900. (In Tausenden Maria-Theresien-Thaler à 2 Reichsmark.)

Einfuhr:		Ausfuhr:	
Baumwollenwaren	5 102	Kaffee	1 505
Seidenwaren	842	Gold	1 396
Waffen	215	Elfenbein	1 030
Wollwaren	213	Häute	724
Verschiedenes	428	Verschiedenes	292
Summe:	6 800	Summe:	4 947

Post. Abessinien steht in direkter Verbindung mit Djibuti an der französischen Somaliküste.

Digitized by Google

Telegraph. Eine telegraphische Verbindung besteht bereits zwischen Addis-Abbaba und Harrar.

Das Heer[1]) besteht aus den „Schnaiderjaschi"-Soldaten, die mit modernen Gewehren umzugehen verstehen der „Gindevel"-Truppe, die ihr vom Negus überlassenes Feld bebaut und dafür Kriegsdienste leisten muß, und dem Landsturme „Il-ager-Tor", der nur im Falle der Not aufgeboten wird. Neben der regulären abessinischen Armee gibt es irreguläre Trupps zu 50—100 Mann, die „Fanno". Das aktive Heer (Wotader) ist nach Ilg ungefähr 150000 Mann stark, dazu kommen noch die Irregulären und unter Umständen der Landsturm in unbestimmter Zahl. Die allgemeine Wehrpflicht gilt in weitestem Umfange, demgemäß richtet sich die Stärke der von den einzelnen Reichen zu stellenden Truppen nach ihrer Bevölkerungszahl. Es gibt Infanterie („Egeregna" mit Gew. verschiedener Systeme: Vetterli, Gras, Snyder, Remington 2c.), Kavallerie („Farassegna", namentlich aus dem Wollo-Galla-Stamme), Artillerie („Medsegna" = 2 Batt. zu 6 Gesch. 8 cm-Vorderlader und den Ägyptern abgenommene Kruppsche 8 cm-Positions-Gesch., 2 ital. 8 cm-Hinterlader-Gesch. u. 4 Batt. zu 6 Gesch.; Geb.-Art., bestehend aus 5,5 cm-Hotchkiß-Kan.), Verpflegungstruppen („Guas-Ekabiet") und Munitionspark („Barubiet").

[1]) Vgl. Schindler, Die Armee des Negus Negesti Menelik II. von Abessinien.

Afghanistan (Wilajat).

Emirat (= Fürstentum). — Unumschränkte Monarchie, erblich in der Nachkommenschaft Dost Mohammeds seit 1862. — Landesreligion: der sunnitische Islam. — Landesfarben oder Wappen: . . . . .

Regierender Emir:

Habib-Ullah-Chan, geb. . . . . , Sohn des Abdur-Rahmân-Chan, † 1. Okt. 1901.

Brüder.

1. Sirdar Nasr-Ullah-Chan, geb. . . . .
2. Sirdar Fath-Ullah-Chan, geb. . . . .
3. Sirdar Mohammed-Umar-Chan, geb. . . . .
4. Sirdar . . . . , geb. . . Aug. 1898.

Großvaters-Bruders-Sohn.

Ishak-Chan, geb. . . . . [Bucharei.]

Minister.

Erster Minister (Dabir-ul-Mulk): . . . . — Justiz: **Ammullah-Chan.**

Andere Zentralbehörden.

Oberrichter (Chan-i-Mullah-Chan): der Kasi **Sad-eddin-Chan.** — Steuerdpt: Scidar Mohammed **Umar-Chan.** — OBefehlsh. der Truppen: Ata **Mohammed-Chan**, Gen.

Provinzialbehörden.

Gouverneure (Hakim) in Kabul, Kandahar, Herat, Turkestan, Badakschan, Wakhan.

Diplomatischer Agent in Kabul.

Großbritannien: Hafis **Mohammed Nawas-Chan**, Oberstlt.

Digitized by Google

Statistische Notizen.

Flächeninhalt: 558000 qkm.

Bevölkerung: ca 5 Millionen. Bedeutendste Städte: Kabul, Kandahar und Herat.

Handel 1899—1900 zwischen Kabul und Indien: Einfuhr 272347, Ausfuhr 187054 Zehn-Rupien; zwischen Kandahar und Indien: Einfuhr 287451, Ausfuhr 453477 Zehn-Rupien; mit Bochara 1890: Einf. 3 944568, Ausf. 3 983270 Rubel.

Armee. Nach europäischem Muster eingerichtet seit 1869 unter Emir Schir Ali, der 1877 eine 2. Neubildung vornahm. Das jetzige Heer wurde 1885 durch den Emir Abdur-Rahmân aufgestellt. Jeder 8. Mann soll wehrpflichtig sein, was über 60000 M. ergeben würde. An besoldeten regulären Truppen sollen in den Dpts Kabul, Kandahar, Herat und Turkestan ca 37000 Mann Inf., 7000 Mann Kav. mit 360 Geschützen stehen.

Amerika, Vereinigte Staaten (United States of America).

Union von 45 Staaten (Republiken), 1 Bundesdistrikt und 6 Territorien (von denen 3 noch nicht im Repräsentantenhaus vertreten sind), unabhängig (von Großbritannien) seit 4. Juli 1776. — Verfassung vom 17. Sept. 1787, ergänzt zuletzt 30. März 1870. Der Senat besteht aus 90 (je 2 von den besonderen gesetzgebenden Versammlungen der einzelnen Staaten) auf 6 Jahre gewählten und alle 2 Jahre zu einem Dritteil neu ergänzten Vertretern der Staaten, die 30 Jahre alt und seit 9 Jahren Bürger der Vereinigten Staaten sein müssen. Das Repräsentantenhaus besteht aus 357 allgemein und direkt in jedem Staate auf 2 Jahre gewählten Vertretern des Volks, die 25 Jahre alt und seit 7 Jahren Bürger der Verein. Staaten sein müssen. Die Territorien werden im Repräsentantenhause nur durch nicht stimmberechtigte Abgesandte vertreten. Der Präsident der Verein. Staaten wird durch so viel direkt erwählte Wahlmänner, als jeder Staat Mitglieder zum Senate und zum Repräsentantenhause stellt, auf 4 Jahre gewählt. — Kriegs- und Handelsflagge: Von Rot und Weiß (mit Rot beginnend und schließend) dreizehnmal horizontal gestreift, mit fünfundvierzig weißen Sternen im blauen, sechs Streifen einnehmenden Obereck am Flaggstock.

Exekutive.

34. Präs. der V. St. 14. Sept. 1901—4. März 1905 [Washington, D. C., Executive Mansion]: Theodore **Roosevelt**. — Sekr.: G. B. **Cortelyou**; stellvertr. Sekr.: O. L. **Pruden**, B. F. **Barnes**. — Exekutive Clerks: W. H. **Crook**, R. **Forster**.

VPräs.: . . . .

Kabinett-Sekre. StSekr. (Min. des Ausw.): John **Hay**. — Schatz-Sekr.: L. J. **Gage**. — Krieg: Elihu **Root**. — Marine: J. D. **Long**. — Gen.-Postm.: C. Emory **Smith**. — Inneres: Ethan A. **Hitchcock**. — Ackerbau: J. **Wilson**. — Attorney-Gen. (Chef des Justiz-Dpts): Philander C. **Knox**.

57. Kongreß (4. März 1901—03).

Senat. Präs., beauftr.: W. P. **Frye**; Sekr.: C. G. **Bennett**. — Bureau-Vorst.: H. M. **Rose**.

Haus der Repräsentanten. Gesetzgebende Gewalt. Sprecher: D. B. **Henderson**; Clerk des Hauses: Al. **McDowell**. — Bureau-Vorst.: W. J. **Browning**. — Bibliothekar: J. J. **Boobar**.

Unionsgerichte.

Oberster Gerichtshof. Präs. (Chief Justice): M. W. **Fuller**. — 8 Richter (Justices): J. M. **Harlan**, H. **Gray**, D. J. **Brewer**, H. B. **Brown**, G. **Shiras** jr., E. D. **White**, R. W. **Peckham**, J. **McKenna**. — Clerk: J. H. **McKenney**.

Circuit-Courts. 1. Maine, New Hampshire, Massachusetts und Rhode Island: H. **Gray**, L. B. **Colt**, W. L. **Putnam**. — 2. Vermont, Connecticut, Northern New York,

Digitized by Google

Southern New York, Eastern New York: Rufus W. **Peckham**, W. J. **Wallace**, E. Henry **Lacombe**, Nathaniel **Shipman**. — 3. New Jersey, Eastern Pennsylvania, Western Pennsylvania, Delaware: G. **Shiras** jr., M. W. **Acheson**, G. M. **Dallas**, George **Gray**. — 4 Maryland, Virginia (Eastern und Western), West-Virginia, North Carolina (Eastern und Western), South Carolina: M. W. **Fuller**, N. **Goff**, C. H. **Simonton**. — 5. Northern Georgia, Southern Georgia, Northern Florida, Southern Florida, Northern Alabama, Middle Alabama, Southern Alabama, Northern und Southern Mississippi, Eastern Louisiana, Western Louisiana, Northern Texas, Eastern Texas, Western Texas: E. D. **White**, D. A. **Pardee**, A. P. **Mc Cormick**, D. D. **Shelby**. — 6. Northern Ohio, Southern Ohio, Eastern Michigan, Western Michigan, Kentucky, Eastern Tennessee, Middle Tennessee, Western Tennessee: J. M. **Harlan**, H. J. **Severens**, H. H. **Lurton**, W. R. **Day**. — 7. Indiana, Northern Illinois, Southern Illinois, Eastern Wisconsin, Western Wisconsin: H. B. **Brown**, J. G. **Jenkins**, P. S. **Grosscup**, ... — 8. Minnesota, Northern und Southern District of Iowa, Eastern und Western District of Missouri, Eastern und Western District of Arkansas, District of Nebraska, Colorado, Kansas, Wyoming, North Dakota und South Dakota, Utah, Territories of New Mexico, Oklahoma, Indian Ty: D. J. **Brewer**, H. C. **Caldwell**, W. H. **Sanborn**, A. M. **Thayer**. — 9. Northern und Southern California, Oregon, Nevada, Washington, Idaho, Montana, Territories of Alaska, Arizona: J. **Mc Kenna**, W. B. **Gilbert**, E. M. **Ross**, W. W. **Morrow**.

District Courts. In jedem Staate mindestens 1, in den großen Staaten je 2 bis 3. — Ferner besteht in jedem Territorium ein Unionsgericht von je 1 ORichter, 2 beigeordneten Richtern, 1 StAnwalt und 1 Verein. Staaten-Marschall.

Court of Claims. ORichter (Chief Justice): Charles C. **Nott**. — Richter: L. **Weldon**, J. **Davis**, S. J. **Peelle**, C. B. **Howry**. — Chief-Clerk: A. **Hopkins**.

Court of Private Land Claims. ORichter: J. R. **Reed**. — Richter: T. C. **Fuller**, W. W. **Murray**, W. F. **Stone**, H. C. **Sluß**. — Attorney: M. G. **Reynolds**. — Clerk: J. H. **Reeder**.

Die Verwaltungs-Departements ꝛc.

Staatsdepartement. Stellvertr. Sekrr.: D. J. **Hill**, A. A. **Adee**, T. W. **Cridler**. — Solicitor: W. L. **Penfield**. — Bureau-Vorst.: W. H. **Michael**. — Diplom. Bureau: S. Y. **Smith**. — Konsularbur.: R. S. **Chilton** jr. — Andere u. Archive: P. **King**. — Rechnungswesen: T. **Morrison**. — Fremder Handel: F. **Emory**. — Register (Rolls) und Bibliothek: A. H. **Allen**. — Personal.: R. B. **Mosher**.

Bureau für die amerik. Republiken. Dir.: W. W. **Rockhill**.

Kommission für die Wassergrenze der Verein. Staaten und Mexiko. Kommiss. der Verein. Staaten: A. **Mills**, Gen.; von Mexiko: F. J. **Orsono**.

Schatz. Stellvertr. Sekrr.: O. L. **Spaulding**, H. A. **Taylor**, M. E. **Miles**. — Bureau-Vorst.: W. H. **Hills**.

Abt.-Chefs. Personal: C. **Lyman**. — Versicherung (Warrant): W. F. **Mac Lennan**. — Öffentl. Gelder: E. B. **Daskam**. — Zölle: A. **Johnson**. — Schiffahrtseinkünfte: C. F. **Shoemaker**, Kpt. — Materialien-Abt.: G. **Simmons**. — Anleihen u. Kurse: A. T. **Huntington**. — Posteinkünfte: S. W. **Gaines**. — Verschiedenes: L. **Jordan**. — Geh. Dienst. Chef: J. E. **Wilkie**. — Aufsichtführ. Architekt: J. K. **Taylor**. — Stich und Druck: W. M. **Meredith**. — Rettungsdienst: S. J. **Kimball**. — Kontrolleur des Schatzes: R. F. **Tracewell**; des laufenden Geldes: C. G. **Dawes**. — Register des Schatzes: J. W. **Lyons**. — Auditor für das Dpt des Schatzes: W. E. **Andrews**; des Kriegs: F. E. **Rittman**; des Innern: R. S. **Person**; der Marine: W. W. **Brown**; des Staates und der anderen Dpts: E. G. **Timme**; des Postamts: H. A. **Castle**. — Schatzm.: E. H. **Roberts**. — Kommissar der Binnenzölle: J. W. **Perkes**; der Schiffahrt: E. T. **Chamberlain**; der Statistik: O. P. **Austin**. — Dir. der Münze: G. E. **Roberts**. — Gen.-Insp. der Dampfboote: J. A. **Dumont**. — Vermessung (Coast and Geodetic Survey): O. H.

Digitized by Google

Tittmann. — Marine-Hospital: W. **Wyman.** — Einwanderung: T. V. **Powderly.**

Krieg. Stellvertr. Sekr.: W. C. **Sanger.** — Bureau-Vorst.: J. C. **Scofield.**

Gen.-Adj.: H. C. **Corbin,** Gen.-Major. — Gen.-Insp.: J. C. **Breckinridge,** Brig.-Gen. — ORichter (Judge advocate-gen.): G. B. **Davis,** Brig.-Gen. — Gen.-Quartierm.: M. J. **Ludington,** Brig.-Gen. — Gen.-Kommissar der Verpflegung, beauftr.: J. F. **Weston,** Brig.-Gen. — Gen.-Arzt (Surgeon-gen.): G. M. **Sternberg,** Brig.-Gen. — Gen.-Zahlm.: A. E. **Bates,** Brig.-Gen. — Chef der Ing.: G. L. **Gillespie,** Brig.-Gen. — Art.- u. Zeugdepart.: A. R. **Buffington,** Brig.-Gen. — Chief Signal-Officer: A. W. **Greely,** Brig.-Gen. — Register u. Pensionen: F. C. **Ainsworth,** Brig.-Gen. — Mississippi- u. Missouri-Stromkommission. Präs.: A. **Stickney,** Oberst.

Armee. OBefehlsh.: der Präs. der Verein. Staaten. — Kmdr Gen.: N. A. **Miles,** Gen.-Lt. — Mil.-Akademie. Superint.: A. L. **Mills,** Oberst.

Departem.-Kmdten. Colorado: Colorado, Utah, Wyoming (ohne Yellowstone National-Park), Arizona und New Merico [Denver]: H. C. **Merriam,** Brig.-Gen. — Californien: Nevada, California und Hawaii [San Francisco]: S. B. M. **Young,** Brig.-Gen. — Columbia: Washington, Oregon, Idaho (mit Ausnahme des in den Yellowstone National-Park reichenden Stückes) [Vancouver Barracks, Washington]: G. M. **Randall,** Brig.-Gen. — Dakota: Minnesota, North Dakota und South Dakota, Montana und soviel von Wyoming und Idaho, als vom Yellowstone Nat.-Park umfaßt wird [St. Paul]: J. F. **Wade,** Brig.-Gen. — Osten: New England-Staaten, New York, New Jersey, Pennsylvania, Delaware, Maryland, Columbia, West-Virginia, Virginia, North Carolina, South Carolina, Georgia, Florida, Alabama, Mississippi, Louisiana und Puerto Rico [Governors Island]: John R. **Brooke,** Gen.-Major. — Seen: Wisconsin, Michigan, Illinois, Indiana, Ohio, Kentucky und Tennessee [Chicago]: E. S. **Otis,** Brig.-Gen. — Missouri: Nebraska, Missouri, Kansas, Arkansas, Indianer- u. Oklahoma-Geb. [Omaha]: J. C. **Bates,** Brig.-Gen. — Texas: Texas [San Antonio]: G. N. **Wheelan,** Oberst. — Philippinen [Manila]: A. R. **Chaffee,** Gen.-Major.

1. AKorps [Macon, Ga]: J. H. **Wilson,** Gen.-Major. 1. Div. [Macon, Ga]: J. C. **Bates,** Gen.-Major. 2. Div. [Columbus, Ga]: W. **Ludlow,** Gen.-Major. — 2. AKorps [Augusta, Ga]: W. M. **Graham,** Gen.-Major. 1. Div. [Augusta, Ga]: S. B. M. **Young,** Gen.-Major. 2. Div. [Greenville, S. C.]: G. W. **Davis,** Brig.-Gen. — 3. AKorps [Huntsville, Ala]: J. **Wheeler,** Gen.-Major. 1. Div. [Huntsville, Ala]: A. R. **Chaffee,** Gen.-Major. 2. Div. [Anniston, Ala]: R. T. **Fran,** Brig.-Gen.

Justiz. Solicitor-Gen.: J. K. **Richards.** — Stellvertr. Attorney-Gen.: J. M. **Beck,** J. G. **Thomson,** L. A. **Pradt,** H. M. **Hoyt,** W. **van Devanter,** J. R. **Tyner.** — Bureau-Vorst.: C. **Clay.**

Solicitor der Binnenzölle: Geo. M. **Thomas;** für das Staatsdpt: Wm. L. **Penfield.** — Gesetzesclerk und Prüfer von Titeln: A. J. **Bentley.** — Gen.-Agent: F. **Strong.** — Attorney der Gnadensachen: J. S. **Easby-Smith.** — Zahlungs-Clerk: H. **Rechtin.**

Solicitor für den Schatz: M. D. **O'Connell.**

Postamt. Stellvertr. General-Postm.: W. M. **Johnson,** W. S. **Shallenberger,** E. C. **Madden,** J. L. **Bristow.** — Bureau-Vorst.: B. W. **Taylor.**

Amt für unbestellb. Briefe. Superint.: D. P. **Leibhardt.** — Eisenbahnpostdienst: J. E. **White.** — Abt. für Postanweisung: E. M. **Gadsden.**

Marine. Stellvertr. Sekr.: F. W. **Hackett.** — Bureau-Vorst.: B. F. **Peters.**

Admiral: G. **Dewey.**

Bureauchefs. Art. u. Arsenale: C. **O'Neill,** KAdm. — Ausrüstung: R. B. **Bradford,** KAdm. — Hydrogr. Amt: C. C. **Todd,** Komm. — Schiffahrt: A. S. **Crowninshield,** KAdm. — Naval intelligence: C. D. **Sigsbee,** Kpt. — Werfte

Digitized by Google

und Docks: M. T. **Endicott**, Zivilng. — Prov. und Bekl.: A. S. **Kenny**, Gen.-Zahlm. — Maschinenw.: G. W. **Melville**, Chef-Ingen. und KAdm. — Medizin und Chirurgie: W. K. **van Reypen**, Surgeon-Gen. — Konstruktion und Reparatur: R. T. **Bowles**, Chef-Konstrukteur. — Gen.-Advokat: S. C. **Lemly**, Kpt. — Vermessungsdienst. Präs.: R. D. **Evans**, KAdm. — Marine-Observatorium: C. H. **Davis**, Kpt. — Nautical Almanac. Dir.: Prof. W. S. **Harshman**.

Kommandanten der Marine-Etablissements. New York: A. S. **Barker**, KAdm. — Boston: W. T. **Sampson**, KAdm. — Washington: S. W. **Terry**, KAdm. — Key West, Fla.: A. B. H. **Lillie**, Kpt. — Mare Isld, Calif.: M. **Miller**, KAdm. — League Isld, Pa.: G. W **Sumner**, KAdm. — Norfolk: C. S. **Cotton**, KAdm. — Pensacola: W. W. **Reisinger**, Kpt. — Port Royal, S. C.: M. L. **Johnson**, KAdm. — Portsmouth: J. J. **Read**, KAdm. — Puget Sound, Brennerton, Wash.: W. T. **Burwell**, Comm. — San Juan, Puerto Rico: Y. **Stirling**, Kpt. — Tutuila, Samoa: B. F. **Tilley**, Commander. — Cavite, Philippinen: F. **Hanford**, Kpt. — Guam: Seaton **Schröder**, Commander, Naval Governor. — Honolulu: J. F. **Merry**, Kpt. — San Francisco: H. **Glass**, Kpt. — Kmdt des Marine-Korps: C. **Heywood**, Brig.-Gen.

Kommandanten der Flottenstationen. Nordatlantischer Ozean [„Kearsarge"]: J. F. **Higginson**, KAdm. — Stiller Ozean [„Iowa"]: S. **Casey**, KAdm. — Asien [„Brooklyn"]: G. C. **Remey**, KAdm.; 2. Kmdt [„New York"]: F. **Rodgers**, KAdm. — Südatl. Ozean [„Atlanta"]: E. C. **Pendleton**, KAdm. — Europa [„Chicago"]: B. J. **Cromwell**, KAdm.

Leuchttürme. Chef: R. H. **Farqhar**, KAdm.

Inneres. 1. Hilfssekr.: Thos **Ryan**; Hilfssekr.: F. L. **Campbell**. — Bureau-Vorst.: E. M. **Dawson**.

Abt.-Chefs. Gehälter: J. W. **Holcombe**; Finanzen: G. W. **Evans**; Ländereien und Eisenb.: J. J. **Parker**; Indianer-Angel.: J. T. **Bender**; Patente ꝛc.: W. B. **Acker**; Materialien u. Druck: A. **Hadley**; Öffentl. Dokumente: J. G. **Ames**.

Kommissäre. Gen.-Ldamt (Vermessung, Verwalt. und Verkauf der St.-Ländereien): B. **Hermann**. — Patentamt: T. J. **Allen**. — Pensionsamt: H. C. **Evans**. — Indianer-Angel.: Wm. A. **Jones**. — Erziehung: W. T. **Harris**. — Eisenb.: J. **Longstreet**. — Geol. Aufn. Dir.: C. D. **Walcott**.

Ackerbau. Stellvertr. Sekr.: J. H. **Brigham**. — Bureau-Vorst.: A. **Geddes**. Wetter-Bureau: W. L. **Moore**. — Viehzucht: D. E. **Salmon**. — Rechnungswesen: F. L. **Evans**. — Redaktion: G. W. **Hill**. — Statistik: J. **Hyde**. — Botanik: F. V. **Coville**. — Entomologie: L. O. **Howard**. — Biologie: C. H. **Merriam**. — Pomologie: G. B. **Brackett**. — Pflanzenpathologie: A. F. **Woods**. — Chemie: H. W. **Wiley**. — Bodenverhältnisse: M. **Whitney**. — Gräserlehre: F. **Lamson-Scribner**. — Forsten: G. **Pinchot**. — Straßen: M. **Dodge**. — Pflanzenphysiologie: B. T. **Galloway**. — Versuchs-Stationen: A. C. **True**.

Labordepart. Kommissar: C. D. **Wright**. — Bureauchef: G. W. W. **Hanger**; Rechnungswesen: C. E. **Morse**.

Fischereikommission. Kommissar: G. M. **Bowers**. — Bureauvorst.: J. H. **Dunlap**. — Fischzucht: W. de C. **Ravenel**. — Speisefische: H. M. **Smith**. — Statistik u. Fangarten: C. H. **Townsend**.

Industrial-Commission. Präs.: J. H. **Kyle**, Sen. — Sekr.: E. D. **Durand**.

Interstate-Commerce-Commission. Präs.: M. A. **Knapp**; 4 Mitgl.; Sekr.: E. A. **Moseley**.

Civil-Service-Commission. Präs: J. R. **Procter**. — Mitgl.: J. B. **Harlow**, W. A. **Rodenberg**. — Haupteraminator: A. R. **Serven**; Sekr.: J. T. **Doyle**.

Smithsonian Institution. Präs.: der Präs. der V. St.; Kanzler: der Präs. des Obersten Gerichtshofes (s. oben). — Sekr.: S. P. **Langley**. — Stell-

Digitized by Google

vertr. Sekr.: R. **Rathbun.** — Nationalmuseum: S. P. **Langley.** — Astrophysikal. Observat.: S. P. **Langley.** — Internation. Austausch: J. W. **Hodge.** — Zoolog. Garten: F. **Baker.** — Ethnolog. Bureau: J. W. **Powell.**

Nationalheim für invalide Freiwillige. Präs.: M. T. **Mac Mahon,** Gen.

Staatsdruckerei. Dir.: F. W. **Palmer.** — Bureauchef: W. H. **Collins.** — Druckerei: H. T. **Brian.** — Binderei: B. J. **Byrne.**

Kommissare des Kolumbiadistrikts: J. W. **Ross,** H. B. F. **Macfarland,** J. **Biddle,** Major.

Behörden in den einzelnen Staaten.

Gouverneure 1901. Alabama (Ala)[1]) [Montgomery]: J. E. **Els.** — Arkansas (Ark.) [Little Rock]: Jeff. **Davis.** — California (Cal.) [Sacramento]: H. T. **Gage.** — Carolina, North (N. C.) [Raleigh]: C. B. **Aycock.** — Carolina, South (S. C.) [Columbia]: W. B. **McSweeney.** — Colorado (Col.) [Denver]: J. B. **Orman.** — Connecticut (Conn.) [Hartford]: G. P. **McLean.** — Dakota, North (Dak.) [Bismarck]: F. **White.** — Dakota, South [Sioux Falls]: C. N. **Herreid.** — Delaware (Del.) [Dover]: J. **Hum.** — Florida (Fla) [Tallahassee]: W. S. **Jennings.** — Georgia (Ga) [Atlanta]: A. D. **Candler.** — Idaho [Boise]: F. W. **Hunt.** — Illinois (Ill.) [Springfield]: R. **Yates.** — Indiana (Ind.) [Indianopolis]: W. T. **Durbin.** — Iowa [Des Moines]: L. M **Shaw.** — Kansas (Kan.) [Topeca]: W. E. **Stanley.** — Kentucky (Ky) [Frankfort]: J. C. W. **Beckham.** — Louisiana (La) [Baton Rouge]: W. W. **Heard.** — Maine (Me) [Augusta]: J. F. **Hill.** — Maryland (Md) [Annapolis]: J. W. **Smith.** — Massachusetts (Mass.) [Boston]: W. M. **Crane.** — Michigan (Mich.) [Lansing]: H. T. **Bliss.** — Minnesota (Minn.) [St. Paul]: S. R. **Van Sant.** — Mississippi (Miss.) [Jackson]: A. H. **Longino.** — Missouri (Mo) [Jefferson City]: A. M. **Dockery.** — Montana (Mon.) [Helena]: J. K. **Toole.** — Nebrasca (Neb.) [Lincoln]: C. H. **Dietrich.** — Nevada (Nev.) [Carson City]: R. **Sadler.** — New Hampshire (N. H.) [Concord]: C. B. **Jordan.** — New Jersey (N. J.) [Trenton]: F. M. **Voorhees.** — New York (N. Y.) [Albany]: B. B. **Odell.** — Ohio [Columbus]: G. K. **Nash.** — Oregon (Or.) [Salem]: T. T. **Geer.** — Pennsylvania (Penn.) [Harrisburg]: W. A. **Stone.** — Rhode Island (R. I.) [Providence]: W. **Gregory.** — Tennessee (Tenn.) [Nashville]: B. **McMillin.** — Texas [Austin]: J. D. **Sayers.** — Utah [Salt Lake City]: H. M. **Wells.** — Vermont (Vt) [Montpelier]: W. W. **Stickney.** — Virginia (Va) [Richmond]: J. H. **Tyler.** — Virginia, West (W. Va) [Charleston]: G. W. **Atkinson.** — Washington (Wash.) [Olympia]: J. R. **Rogers.** — Wisconsin (Wis.) [Madison]: R. M. **La Follette.** — Wyoming (Wy.) [Cheyenne]: De F. **Richards.**

Gouverneure der Territorien. Alaska [Sitka]: J. G. **Brady.** — Arizona (Ariz.) [Prescott]: N. O. **Murphy.** — Hawaii [Honolulu]: Sandford B. **Dole.** — New Merico (N. M.) [Santa Fé]: M. A. **Otero.** — Oklahoma [Oklahoma]: C. M. **Barnes.** — Indian Territory [Talequah]: . . . .

Philippinen. Zivilgouv. [Manila]: Wm. H. **Taft.** — OKmdt [Manila]: **Chaffee,** Gen.-Major. — Dpt Nord-Luzon: L. **Wheaton,** Gen.-Major. — Dpt Süd-Luzon: G. F. **Wade,** Brig.-Gen. — Dpt Visayas: R. P. **Hughes,** Brig.-Gen. — Dpt Mindanao und Jolo: W. A. **Kobbé,** Brig.-Gen. — Zivilkommission. Präs.: . . . . ., Richter; Mitgl.: B. **Moses,** D. C. **Worcester,** Professoren, L. E. **Wright,** Gen., H. **Ide,** Richter.

Puerto Rico[2]). [San Juan]. Gouv.: W. H. **Hunt.** — StSekr.: . . . .; Gen.-Anwalt: J. F. **Harlan.**

---

[1]) Die in ( ) beigefügten Namen sind die offiziellen Abkürzungen — [2]) Vom 1. Mai 1900 an ist die Insel einem vom Präs. der V. St. auf 4 Jahre ernannten Gouv. u. desgl. ausführenden Rate von 11 Mitgl., darunter 5 geborene Puerto Ricaner, unterstellt. Das Abgeordnetenhaus besteht aus 35 auf 2 Jahre von den stimmberechtigten Bürgern Puerto Ricos gewählten Mitgl. Der ausführende Rat ist zugleich Senat.

Digitized by

Protestant. vorsitz. Bischof für die Verein. Staaten [. . . .]: . . . .
Kathol. Bischöfe (in den Verein. Staaten ganz unabhängig von der Staatsgewalt). Apostol. Legat: Msgr S. **Martinelli**, Kard.-Erzb von Ephesus. — Baltimore: Kard. **Gibbons**, Erzb.; St. Augustine, Charleston, Richmond, Savannah, Wheeling, Wilmington. — Boston: J. J. **Williams**, Erzb.; Burlington, Hartford, Manchester, Portland, Providence, Springfield. — Chicago: P. **Feehan**, Erzb.; Alton, Belleville, Peoria. — Cincinnati: W. H. **Elder**, Erzb.; Cleveland, Columbus, Covington, Detroit, Fort Wayne, Grand Rapids, Indianapolis, Louisville, Nashville. — Dubuque: J. J. **Keane**, Erzb.; Cheyenne, Davenport, Lincoln, Omaha, Sioux City. — Milwaukee: F. X. **Katzer**, Erzb.; La Crosse, Green Bay, Sault St. Marie. — New Orleans: P. L. **Chapelle**, Erzb.; Dallas, Galveston, Little Rock, Mobile, Natchez, Natchitoches, San Antonio. — New York: M. A. **Corrigan**, Erzb.; Albany, Brooklyn, Buffalo, Newark, Ogdensburg, Rochester, Syrakus, Trenton. — Philadelphia: P. J. **Ryan**, Erzb.; Erie, Harrisburg, Pittsburg, Scranton, Altona. — Portland, Or.: A. **Christie**, Erzb.; Boise City, Helena, Nesqually, Vancouver-Island. — San Francisco: P. W. **Riordan**, Erzb.; Monterey, Sacramento, Salt Lake City. — St. Louis: J. J. **Kain**, Erzb.; Concordia, Kansas, Kansas City, St. Joseph, Wichita. — St. Paul: J. **Ireland**, Erzb.; Duluth, Jamestown, San Cloud, Sioux Falls, Winona. — Santa Fé (New Mexico): P. **Bourgade**; Denver, Tucson. — Honolulu: Gulstan F. **Ropert**, Bischof von Panopolis. — Puerto Rico: G. **Blenk**. — Manila: Fr. **Rozaleda**; Cebu, Jaro, Nueva Cáceres, Nueva Segovia.
Orthod. Bischof in San Francisco: **Tichon** (für die Aleuten und Alaska).

Diplom. Korps in Washington und Konsulate.

Argentinien. A. o. G. u. b. M. [1527, New Hampshire Av.]: M. Garcia **Mérou**, .. 01[1]); 1. Sekr.: Ant. **del Viso**; Mar.-Att.: J. S. **Atwell**, Lt. z. See. — Konsuln in Baltimore: Frankl. J. **Morton**, 00. — Bangor: J. S. **Rowe**. — Boston: W. **Mc Kissock**, 98. — Brunswick: M. **Torras**. — Chicago: P. L. **Hudson**. — Fernandina: Th. C. **Bordeu**. — Mobile: M. S. **Macias**, 98, u. 1 VK. — New Orleans: J. O. **Bigelow**. — New York: C. **Röhl**, GK., 93, u. 1 VK.: F. L. **de Castro**. — Pensacola: Silv. **de Castro**, 98, u. 1 VK. — Philadelphia: W. P. **Wilson**. — Portland, Me.: E. R. **Small**. — St. Louis: Gust. V. **Brecht**, 99. — San Francisco: W. J. **Loaiza**, 98. — VK. in Apalachicola (J. V. **Kimball**), Norfolk (G. **Klyver**), Pascagoula (J. L. **Danzler**), Pensacola, Savannah (A. E. **Morrill**).

Belgien. A. o. G. u. b. M. [. . .]: L. Baron **Moncheur**, 5./7. 01; Leg.-Rat: C. **Wauters**. — Konsuln in Atlanta: L. **de Give**, 00. — Baltimore: . . . . . — Boston: E. S. **Mansfield**, 94. — Charleston: E. **Wells**, 94. — Chicago: C. **Henrotin**, 76 Denver: J. **Mignolet**, 94. — Detroit: T. **François**, 84. — Galveston: F. **Lammers**, 73. — Green Bay: O. J. B. **Brice**, 80. — Honolulu: R. V. **Lange**, VK., 00. — Louisville: . . . . . — Mobile: R. B. **du Mont**, 93. New Orleans: A. J. **Landauer**, 81, u. 1 VK.: E. **Dreuil**. — New York: P. **Mali**, 99. — Omaha, Neb.: . . . . . — Philadelphia: P. **Hagemans**, GK., 80; C. W. **Bergner**, 95 — Richmond: W. D. **Nolting**, 93. — St. Louis: . . . . . — San Francisco, beauftr.: R. **Halewyck**, 01, VK. — Savannah: L. **Charrier**, 78. — VK. in Jacksonville (J. **Buttgenbach**, 01), Los Angeles (**Vonet**), Pittsburg (**Moeser**) Seattle (**Neufelder**); Ag. in Norfolk. — Kolonien Manila: L. **Guislain**, GKV., 01; E. **André**, 94. — San Juan: . . . . . — VK. in Mayaguez (L. **Bravo**), Ponce (C. **Boysen**).

Bolivia. A. o. G. u. b. M. [. . .]: F. E. **Guachalla**, 22./10. 00; Sekr.: A. **Gutierrez**. — Konsuln in Boston: . . . . . — Kansas City: E. R. **Heath**. — New York: C. **Wulff**, 01. — Philadelphia: W. H. **Schoff**. — San Diego: P. **Morse**. — San Francisco: Bel. **Melo**, 00; beauftr.: E. **Canal**, 00. — Kolonien. Manila: . . . .

[1]) Das Datum hinter dem Namen ist das der Beglaubigung.

Digitized by Google

*Brasilien. A. o. G. u. b. M. [2014, Columbia Road]: **Dr. J. F. de Assis Brasil**, 6./6. 98; 1. Leg.-Sekr.: **P. Reidner de Amaral.** — Konsul in New York: **A. F. Xavier**, GK., u. 1 VK.: **Fr. G. P. Leão.** — VK. in Baltimore (**A. de Cerqueira Magalhães** u. 1 Ag.), Boston (**J. Mackay d'Almeida** u. 1 Ag.), Brunswick (**W. P. Cook** u. 1 Ag.), Calais (**W. A. Murchie**), Mobile (**L. M. Moraguez**), New Orleans (**C. Dittmann** u. 1 Ag.), Norfolk (**B. Myers** u. 1 Ag.), Pascagoula (**B. Roß** u. 1 Ag.), Pensacola (**J. L. Borras**, 01), Philadelphia (**R. B. Kelly**, 01, u. 1 Ag.), Richmond (**G. A. Barkesdale** u. 1 Ag.), St. Louis (**A. de Figueiredo**), San Francisco (**E. de la Vega**, 01) Savannah (**W. H. Adams** u. 1 Ag.).

*Chile. A. o. G. u. b. M. [1719, De Sales Street]: . . . .; 1. Sekr.: **El. Infante Valdes**; 2. Sekr.: **E. Balmaceda**; Rat: **A. Cruz.** — Konsuln in Baltimore: **R. G. Leupold.** — Boston: **H. N. Fisher.** — Honolulu: **H. Renjes**, 99. — New Orleans: . . . . . — New York: **F. A. Beelen**, GK., 97. — Philadelphia: **W. P. Wilson**, 99. — Portland, Or.: **K. G. Ewald.** — San Francisco: **J. M. Astorga Pereira**, 99, u. 1 VK. — Savannah: **R. P. Reppard.** — VK. in Chicago (**W. J. Steffens**), Port Townsend (**O. Klocker**), Tacoma (**J. T. Steeb**). — Kolonien. San Juan: **M. Fernandez Nater**, 00.

China. A. a. G. u. b. M. [1764, Q St.]: **Wu-Ting-Fang** 1./5. 97; 1. Leg.-Sekr.: **Shen Tung**; 2. Sekr.: **Ou Sho-tchün**; Sekr.-Dolm.: **Chung Mun-yew**; Dolm.: **Yung Kwai**; Att.: **Hsu-Chao, Wu Hsüeh-lien, Su Yu-tschu.** — Konsuln in Honolulu: **Jang Wei Pin**, 98, u. 2 VK.: **Goo Kim, Wong Sien.** — New York: **Chow Tsz-Chi**, 00. — San Francisco: **Ho Yow**, GK., 99. — Kolonien. Manila: **Chen Jih hsiang**, GK., 00.

*Dänemark. A. a. G. u. b. M. [1521, 20th St.]: **C. Brun**, 21./10. 95, Kbr. — Konsuln in Boston: **G. Lundberg**, 95. — Chicago: **Chr. H. Hansson**, 98, u. 1 VK. — Honolulu: **H. R. Macfarlane**, 85. — Louisville: **C. E. Currie**, 99. — New Orleans, beauftr.: **P. T. Soegard**, VK. — New York: **J. E. V. Leerbech**, 01, Oberstlt. — San Francisco: **H. H. Birkholm**, 98. — VK. in Apalachicola, Baltimore, Boise City, Charleston, Cleveland, Denver, Detroit, Fargo, Galveston, Kansas City, Little Rock, Lovelock, Mobile, Newport News, Norfolk, Omaha, Pensacola, Philadelphia, Portland, Or., Racine, St. Louis, St. Paul, Salt Lake City, Savannah, Scranton, Seattle, Story City, Tucson, Washington, Wilmington. — Kolonien. Manila: **R. H. Wood**, 98. — Ponce: **C. Armürong**, 89 — VK. in Humaçao (**A. Roig**), Mayaguez (**A. Bravo**), San Juan (**T. G. J. Waymouth**), Vieques (**V. Duteil**).

*Deutsches Reich. Botsch. [1435, Mass. Ave.]: **Dr. v. Holleben**, 29./11. 97, WGRat; 1. Sekr.: **A. Gf v. Quadt-Wykradt-Jeny**, Leg.-Rat; 2. Sekr.: **H. Gf v. Hacke**; 3 Sekr.: **Gf v. Montgelas**; Att.: **Gf v. Arnim**, Lt.; z. Botsch. kmdt: **R. Frhr v. Kap-herr**, Rittm.; **Schrön**, OLt.; Mar.-Att.: **v. Rebeur-Paschwitz**, Korv.-Kpt.; land- u. forstwirtschaftl. Sachverständ.: **Frhr v. Herman**, Kfkr; f. Eisenb. **Glasenapp**; Kzl. Chef: **Kinne**, Hofrat. — Konsuln in Baltimore: **G. A. v. Lingen.** — Boston: **W. Th. Reincke**, 00. — Charleston: **Ch. O. Witte.** — Chicago: **Dr. W. Wever**, 00; 1 VK.: **Dr. Lettenbaur** u. 1 Att.: **Zoepffel**, VK. — Cincinnati: **K. Pollier.** — Galveston: **J. Runge.** — Honolulu: **J. F. Hackfeld**, 95. — Mobile: **E. Holzborn.** — New Orleans: **Frhr v. Meysenbug.** — New York: **K. Bünz**, GK., 00; **Geißler**, 99; VK.: **Franksen**, 00; **Bertram**; Handelssachverst.: **Waetzoldt.** — Philadelphia: **Ritschl**, 99. — Portland, Or.: **K. v. Wintzingerode.** — Richmond, beauftr.: **E. K. Victor**, 01. — St. Louis: **Dr. Rieloff**, 01. — San Francisco: **A. Rosenthal**, GK., u. 1 VK.: **Lohan.** — Savannah: **J. Rauers.** — Tacoma: **H. Giese.** — Wilmington, beauftr.: **G. L. Peschau**, 99. — VK. in Darien (**A. Schmidt**), Norfolk (**W. Lamb**), Pensacola (**H. Boyer**, 00); Ag. in Cuero, Helena, Los Angeles, Milwaukee, Washington. — Kolonien. Manila: **Dr. Krüger.** — San Juan: **K. H. Lundt**, 00. — VK. in Aguadilla (**G. Sanders**, 00), Cebu (beauftr.: **F. C. Laing**, 00), Iloilo (. . . .), Mayaguez (**F. Philippi**, 99), Ponce (**H. C. Fritze**, 99).

*Dominikanische Republik [31, Broadway, New York]: **F. Leonh. Vasquez**, GTr. u. GK.; Leg.-Rat: **P. Allen.** — Konsuln in New York: der GTr. GK.; **O. Hutt-**

Digitized by Google

linger, 00, u. 1 VK.: F. H. Vivié. — Philadelphia: T. B. Wanamaker. — VK. in Baltimore (W. A. Riordan), Chicago (F. W. Job), Jacksonville (D. M. de Moya), Wilmington (A. J Howell); Handels-Ag. in Boston. — Kolonien. Ponce: J. de la Roche. — San Juan: J. Henriquez, GK., 00. — VK. in Aguadilla (S. A. Masó), Humaçao (A. Roig), Mayaguez (A. Bravó), Vieques (L. Sarria).

*Ecuador. A. o. G. u. b. M. [The Arlington]: L. F. Carbo, 15./1. 96. — Konsuln in Boston: G. Preston. — Cincinnati: D. S. Reinberg. — Los Angeles: Th. L. Duque, GK. — New York: V. M. Pazmiño, GK., 01, u. 1 VK.: R. Zevallos. — Philadelphia: Cassius A. Green, 99. — San Francisco: L. F. Lastreto, 99, u. 1 VK.: C. B. Lastreto, 01. — VK. in Charleston (. . .), Norfolk (C. M. Barnett). — Kolonien. Arecibo: L. Viera, 01, u. 1 VK. — Manila: R. E. Barretto; beauftr.: R. Summers, 01. — VK. in Ponce (R. Cortada).

Frankreich. Botsch. [1710, H Street]: J. Cambon, 15./1. 98; 1. Botsch.-Sekr.: de Margerie; 3. Sekr., beauftr.: Hermite, Att.; Att.: A. de Geofroy; Mil.-Att.: P. Vignal, Genie-Kpt.; Mar.-Att.: de Faramond de Lafajole, Lt. z. See; Kanzl., beauftr.: J. Boeufvé, K. — Konsuln in Chicago: H. Mérou, 98. — New Orleans: Ambrogi, 01. — New York: F. C. Bruwaert, GK., u. 1 VK.: Velten, 99. — San Francisco: A. H. Dallemagne, GK., 01. — VK. in Galveston (Moet, 00), Honolulu (Vizzavona, 01), Philadelphia (Pesoli, K.), Savannah (F. Chastanet); Ag. in Apalachicola, Baltimore, Baton Rouge, Birmingham, Boston, Brownsville, Cincinnati, Dallas, Denver, Detroit, El Paso, Kansas City, Los Angeles, Louisville, Mobile, Pensacola, Portland, Me, Portland, Or., St. Louis, St. Paul, San Antonio, San José, Savannah, Seattle, Tacoma, Tampa. — Kolonien. Manila: A. de Bérard. — San Juan: Nettement, 00. — Ag. in Aguadilla, Arecibo, Arroyo, Barros, Humaçao, Mayaguez (Teillard, VK.), Ponce, Salinas, Utuado, Vieques.

*Griechenland. Konsuln in Boston: D. T. Timayenis. — Chicago: N. Salopulos, 99. — New York: D. N. Botassi, GK. — Philadelphia: S. F. Megargee. — San Francisco: H. S. Martin, 00. — VK. in Lowell (Jatrou, 00), Nashville (Panagiotopulo, 00), St. Louis (D. Jannopulo). — Ag. in Butte.

Großbritannien. Botsch. [1300, Connecticut Av.]: Rt Hon. Lord Pauncefote of Preston, 11./4. 93, PC.; Botsch.-Sekr.: A. Raikes; 2. Sekr.: P. Wyndham, H. C. Norman; 3. Sekr.: D. E. M. Crackanthorpe; Rechtsbeirat: C. Carlisle; Mil.-Att.: G. C. Kitson, Oberst; Mar.-Att.: L. Bayley, Kpt. z. See. — Konsuln in Baltimore: G. Fraser, 96, u. 1 VK.: A. G. Coates, 93. — Boston: J. C. Blunt, 99, u. 1 VK.: W. H. Stuart, 98. — Charleston: H. W. R. de Coëtlogon, 95. — Chicago: W. Wyndham, 97, u. 1 VK.: A. R. Getty. — Galveston: H. D. Nugent, 92, u. 1 VK.: F. W. Blake. — Honolulu: W. R. Hoare, 00. — New Orleans: A. G. Vansittart, 97, u. 1 VK.: J. A. Donnelly. — New York: Sir Percy Sanderson, GK., 94; C. C. Bayley, 99, u. 2 VK.: C. A. S. Perceval, J. P. Smithers. — Philadelphia: W. Powell, 98, u. 1 VK.: C. B. C. Clipperton, 94. — Portland, Or.: J. Laidlaw, 95, u. 1 VK. — San Francisco: . . ., GK., . . ., u. 1 VK.: W. Moore. — VK. in Alexandria, Apalachicola, Astoria, Beaufort, Biloxi, Brunswick, Darien, Denver, Fernandina, Jacksonville, Kansas City, Key West, Los Angeles, Mobile, Newport News, Norfolk, Omaha, Pascagoula, Pensacola (F. Bonar, 00), Portland, Me., Portland, Or., Port Tampa, Port Townsend, Providence, Punta Gorda, Richmond, Sabine Pass, St. Louis, St. Paul, Minn., San Diego, Savannah, Seattle, Tacoma, Wilmington. — Kolonien. Manila: S. H. Harford, 98, Kpt. — San Juan: W. B. Churchward, 99, u. 1 VK. — VK. in Aguadilla, Arecibo, Cebu, Guayama, Humaçao, Mayaguez, Ponce, Tutuila (A. Roland).

*Guatemala. A. o. G. u. b. M. [1729 P Street].: A. Lazo-Arriaga, 8./6. 93; Sekr.: Joaq. Pela jr. — Konsuln in Baltimore: C. M. Stewart, GK. — Boston: B. P. Clark. — Chicago: G. F. Stone. — Kansas City: E. R. Heath. — Louisville:

Digitized by Google

Sh. M. **Crawford**, 01. — New Orleans: J. **Novella**, GK. — New York: J. **Pela**, GK. — Philadelphia: S. **Welsh**, GK. — St. Louis: L. D. **Kingsland**, GK. — San Francisco: F. **Galicia**, GK., 99, u. 1 VK.: A. **Peña**. — Seattle: E. **Hughes**. — VK. in Pensacola (B. **Vidal**), San Diego (D. W. **Follin**). — Ag. in Mobile (J. **Marquez**, 98). — Kolonien. Mayaguez: M. **Sama**, 00.

*Haïti. A. o. G. u. b. M. [1426, K Street]: J. N. **Léger**, 14./10. 96; Sekr.: A. **Léger**. — Konsuln in Bangor: P. **McConville**. — Boston: B. **Clark**. — Chicago: C. **Singleton**. — New York: J. **Nicolas**, GK., u. 1 VK.: E. D. **Bassett**. — VK. in Mobile (J. **Marquez**). Savannah (T. B. **Harris**), Wilmington (W. M. **Cumming**). — Kolonien. VK. in Mayaguez (J. **Blanch**).

Honduras. Konsuln in Baltimore: C. M. **Stewart**, GK., 99. — Chicago: G. F. **Stone**, GK. — Detroit: C. M. **Grebus**, 00, u. 1 VK. — Galveston: A. **Ferrier**, 99. — Kansas City: E. R. **Heath**, GK. — Los Angeles: T. L. **Duque**, 99. — Louisville: J. F. **Buckner**, GK., 91. — New Orleans: M. **Cordova Serra**, GK., 99; V. J. **Botto**, 99, u. 1 VK. — New York: R. **Bolet Peraza**, GK., 99, u. 1 VK. — Philadelphia: R. **Winsmore**, GK., 99. — St. Louis: L. D. **Kingsland**, GK. — San Diego: T. **Dowell**. — San Francisco: Dr. E. **Calderón**, GK. — Seattle: R. **Chilcott**. — Ag. in Mobile.

*Italien. Botsch. [1517, H Street]: E. Nob. **Mayor des Planches**, 9/8. 01; Sekr. 1. Kl.: Fr. **Carignani di Novoli**; 2. Sekr.: C. R. **Aliotti**; Att.: L. Gf **Corinaldi**. — Konsuln in Chicago: A. L. Gf **Rozwadowski**. — Denver: Dr. G. **Cuneo**. — Honolulu: F. A. **Schaefer**. — New Orleans: G. **Saint-Martin**, 01. — New York: G. **Branchi**, GK., u. 2 VK.: Gf F. **Prat**, Dr. G. **Tosti**. — San Francisco: C. F. **Serra**, GK., 01. — Washington: E. **Fronani**, 01. — VK. in Philadelphia (A. Gf **dall' Aste Brandolini**, 99). — Ag. in Albany (G. P. **Baccelli**, K.), Baltimore, Bangor, Boston, Buffalo, Calumet, Charleston, Cincinnati, Cleveland, Galveston, Hartford, Kansas City, Key West, Los Angeles, Louisville, Memphis, Mobile, Norfolk, Pensacola, Pittsburg, Providence, St. Louis, Savannah, Scranton, Seattle, Vicksburg. — Kolonien. Manila: F. **Reyes**. — Ag. in Mayaguez, San Juan.

*Japan. A. o. G. u. b. M. [1310, N Street]: **Takahira** Kogoro, 3./8. 00; Sekr. 2. Kl.: **Komatsu** M.; Leg.-Rat: D. W. **Stevens**; 3. Sekr.: **Nakamura** Takashi; Att.: **Hagiwara** M.; Mil.-Att.: C. **Watanabé**, Oberstlt.; Mar.-Att.: Baron **Nishi** Shinrokuro, Freg.-Kpt.; Kzl.: **Hayami** Ikko. — Konsuln in Chicago: **Fujita** Toshiro, 99. — Honolulu: **Saito** Miki, 98. — New Orleans: J. W. **Phillips**, 00. — New York: **Uchida** Sadazúchi. — Philadelphia: A. J. **Ostheimer**. — San Francisco: **Ueno** S., 01. — Tacoma: **Hayashi** Sotokitchi. — Ag. in Seattle. — Kolonien. Manila: **Narita** G., 01.

*Kolumbien. A. o. G. u. b. M. [1701, Q Street]: Dr. C. **Martinez** Silva, . . 01; Leg.-Sekr.: T. **Herrán**; Att.: J. T. **Ford**. — Konsuln in Baltimore: F. W. **Feldner**, 01. — Boston: J. Vargas **Heredia**. — Chicago: E. M. **Phelps**. — Detroit: G. J. **Griffiths**, 01. — Mobile: W. A. **Le Baron**, 00. — New Orleans: Alf. **Delgado**, 99. — New York: A. **de Brigard**, GK., 00. — Norfolk: H. **Arnal**. — Philadelphia: W. **Harper**, 00. — St. Louis: J. **Arbuckle**, 98. — San Francisco: E. **Canal**, 00. — Kolonien. San Juan: W. **Borda**, 00.

*Korea. MR. [1500, 13th Street]: **Cho** Min Hui, 4./6. 01; Leg.-Sekr.: **Shin** Teh Moo; 3. Sekr.: **Seungku** Ye; Att.: **Hong** Chong Moo. — Konsul in New York: Wm. H. **Stevens**, 01.

*Kostarika. A. o. G. u. b. M. [2111, S Street]: J. B. **Calvo** (5./1. 99). — Konsuln in Baltimore: W. A. **Riordan**. — Boston: J. J. **Corbett**. — Chicago: B. **Singer**, 99. — Cincinnati: P. F. **Walker**. — Denver: C. **Barela**. — Galveston: H. **Mosle**. — Mobile: P. E. **Napier** u. 1 VK. — New Orleans: L. C. **Quintero** u. 1 VK. — New York: Juan J. **Ulloa**, GK., 98. — Norfolk: C. M. **Barnet**, 00. — Philadelphia: G. **Niederlein** u. 1 VK.: H. C. **Potter**. — Portland, Or.: G. G. **Ames**. — St. Louis: E. **Richards**. — San Francisco: J. M. **Tinoco**.

Digitized by Google

*Liberia. Konsuln in Atlanta: H. M. **Turner**, 01. — Baltimore: **W. E. Hoffmann**, 99. — Boston: **C. H. Adams**, GK. — Charleston: **G. C. Rowe**, 99. — Galveston: **J. R. Gibson**, 01. — Honolulu: **F. P. Austin**, GK. 01. — Mobile: **G. W. Lovejoy**, 99. — New York: **J. W. Yates** u. 1 VK.: **C. T. Geyer.** — Philadelphia: **Th. J. Hunt** u. 1 VK.: **R. C. Moon.** — St. Louis: **H. Inge**, 99. — VK. in Jersey City (**A. W. Minick**), New Orleans: **L. H. Reynolds**, 99. — Kolonien. Manila: **R. Summers.**

Luxemburg: s. Niederlande (Konv. 6./7. Jan. 1880).

*Mexiko. Botsch. [1415, J Street]: Manuel **de Azpiroz**, 30./3. 99; 1. Bosch.-Sekr.: Lic. J. F. **Godoy**; 2. Sekr: E. **Santibañez**, J. **Romero**; 3. Sekr: Rodr. **de Azpiroz**, Alfr. **Barron**; Att.: M. **Torres y Sagaseta.** — Konsuln in Baltimore: J. V. **Dosal**, VK., 99. — Boston: A. P. **Cushing** u. 1 VK. — Brownsville: Mig. **Barragán**, 98. — Chicago: F. **Berriozábal.** — Corpus Christi: A. **Piña**, 01. — Deming: . . . . . — Denver: C. **Barela.** — Eagle Pass: F. P. **de Villasana.** — El Paso: F. **Mallen** u. 1 VK. — Galveston: E. C. **Llorente**, 98. — Kansas City: G. S. **Acosta**, 99, u. 1 VK. — Laredo: J. N. **Zamorano**, 01. — New Orleans: A. **de la Portilla**, 99. — New York: J. N. **Navarro**, GK., u. 1 VK. — Nogales: M. **Mascareñas.** — Pensacola: Abr. **Diaz** u. 1 VK. — Philadelphia: E. **Subikurski** u. 1 VK. — Phoenix: J. **Diaz Prieto**, 00. — Portland, Or.: F. A. **Spencer.** — Rio Grande: A. **Leal.** — St. Louis: R. P. **Serrano**, 99, u. 1 VK. — S. Antonio, Texas: P. **Ornelas.** — San Diego: M. **Algara y Terreros**, 00. — San Francisco: A. K. **Coney**, GK. — Tucson: L. V. **Navarro**, 00). — VK. in Mobile (W. A. **Le Baron**), Naco (M. **Gavito**, 00), Norfolk (A. C. **Humphrey**, 00), Pascagoula (V. **Ros**), Sabina Pass (E. T. **Goddard**). — Kolonien. Manila: E. **Battle Hernandez.** — VK. in San Juan (**Pantegua y Oller**).

Monaco. Konsul in New York: . . . . , . . .

*Niederlande. A. o. G. u. b. M. [. . . .]: W. A. F. Baron **Gevers**, 12./3. 00; Leg.-Sekr.: J. H. **van Roijen.** — Konsuln in Baltimore: C. **Bode**, 56. — Boston: C. V. **Dasey**, 95. — Chicago: G. **Birkhoff**, 86. — Cincinnati: F. **Matt**, 95. — Galveston: F. S. **Flint**, 82. — Honolulu: C. W. **v. Holt**, 00. — New Orleans: F. J. **Hammond**, VK., 01. — New York: J. R. **Planten**, GK., 83; H. **Pluygers**, 01. — St. Louis: B. B. **Haagsma**, 62, u. 1 VK.: H. G. **ten Broek**, 00. — San Francisco: L. **Guislain**, 00; beauftr.: W. B. **Chapman**, 01. — Savannah: W. **de Bruyn Kops**, 88. — VK. in Grand Rapids (J. **Stepatee**), Mobile (W H. **Leinkauf**), Norfolk (V. **Myers**), Pensacola (A. **Zelius**), Philadelphia (A. **Katz**), St. Paul (J. V. **Hartsink**), Shieldsboro (L. H. **van Gohren**). — Kolonien. Manila: P. K. A. **Meerkamp van Embden**, 89, u. 1 VK.: A. **Crebas**, 01. — VK. in Ponce (O. A. F. **Wantelius**, 00), San Juan (A. E. **Lee**).

Nikaragua. Bev. Min. [1704, Q Street]: Luis F. **Corea**, 11./9. 99; Leg.-Sekr.: Al. **Bermudez**; Rat: C. M. **Stadden.** — Konsuln in Baltimore: C. Morton **Stewart**, 01. — Boston: C. H. **Adams**, 99. — Chicago: F. G. **Stone**, GK., 99. — Detroit: A. L. **Bresler**, 00. — Kansas City: Dr. E. R. **Heath**, GK., 99. — Los Angeles: T. L. **Duque**, 99. — Louisville: J. F. **Buckner**, GK., 99. — Mobile: L. **Moraguez.** — New Orleans: B. **Bidaurre**, 00. — New York: A. D. **Straus**, GK., 00, u. 1 VK.: L. **van Rensselaer**, 01. — Norfolk: C. M. **Barnett.** — Philadelphia: C. A. **Green**, 99. — St. Louis: L. D. **Kingsland**, GK., 99. — San Diego: T. **Dewell**, 99. — San Francisco: L. F. **Lastreto**, GK., 01. — Seattle: R. **Chilcott**, 99. — Kolonien. VK. in Ponce (Fr. **Cancio**).

*Oesterreich-Ungarn. A. o. G. u. b. M. [1304, 18th Street]: Dr. L. **Hengelmüller v. Hengervár**, 29./12. 94, GRat; Leg.-Sekr: L. **v. Callenberg**, L. Frhr **Ambrózy v. Seden**, Km.; Kzl.: P. Frhr **v. Paumgartten**, Kzlrat. — Konsuln in Baltimore: Ch. A. **Martin.** — Boston: A. **Donner.** — Chicago: A.

Digitized by Google

Fleſch v. Borſa, GK., 00, u. 1 VK.: Dr. jur. J. **Schwegel**, 00. — Galveſton: J. **Reymershoffer jun.**, 00. — Honolulu, beauftr.: F. A. **Schaefer**, 00. — Milwaukee: A. G. G. **Veith**, 99. — Mobile: W. F. **Stoutz**. — New Orleans: F. **Hindermann**. — New York: T. **Deſſewffy v. Cſernek u. Tarkeö**, GK.; Dr. F. **Freiesleben**, 00; VK.: K. Kr **v. Wiſer**, 01. — Philadelphia: J. **Oſtheimer** u. 1 VK.: G. Kr **v. Grivičić**. — Pittsburg: A. **Ruber**, 00, u. 1 VK.: J. **Wein**. — Richmond: C. L. D. **Borchers**. — St. Louis: F. **Diehm**. — San Francisco: F. **Korbel**. — VK. in Charleſton (C. **Witte**), Penſacola (H. **Baars**), Savannah (E. **Karow**); Ag. in Hazleton. — Kolonien. Manila: A. **Debrunner**, 01. — San Juan: J. D. **Stubbe**, 01.

Oranje-Freiſtaat. Konſul in New York [136 Liberty St.]: C. D. **Pierce**, GK.

Paraguay. Konſuln in Buffalo: C. H. **Fonnell**. — New York: F. **Aucaigne**, GK., 96; W. E. **Richards**, 96. — Philadelphia: Alf. A. **Rutis**, GK., 00, u. 1 VK. — Rocheſter: J. M. **Ives**. — San Francisco: P. J. **van Löben Sels**, 85. — Waſhington: J. **Stewart**, GK., 84. — VK. in Indiana (E. E. **Coffin**, 01).

Perſien. A. o. G. u. b. M. [. . . . .]: Iſaac **Chan** Moſechem ed Dauleh, 11./12. 00, Gen. u. Gen.-Adj. — Konſul in New York: H. R. **Pratt**, GK.

Peru. A. o. G. u. b. M. [1750 Maſſachuſetts Av.]: M. **Alvarez Calderon**, 18./8. 00; 1. Leg.-Sekr.: F. A. **Pezet**. — Konſuln in Baltimore: O. G. H. **Kehrhahn**, 92. — Boſton: W. **Crosby**, 74. — Chicago: C. H. **Sergel**, 92. — Honolulu: B. **Cartwright**. — New Orleans: S. **Fornaris**, 98. — New York: **Calderon**, GK., 01; E. **Tirado**, 01. — Philadelphia: W. H. **Schoff**, 98. — San Francisco: E. **Grau**, 99. — Waſhington: C. **Stevens**, 01. — VK. in Mobile (C. H. **Brown**), Port Townsend, San Diego, Tacoma. — Kolonien. VK. in San Juan.

*Portugal. A. o. G. u. b. M. [1152, 18th Street]: Vicomte **de Santo Thyrſo**, 6./5. 96. — Konſuln in Boſton: Vicomte **de Valle da Coſta** u. 1 VK. — Honolulu: A. de S. **Canavarro**. — New York: L. A. de M. Pinto de **Azevedo Taveira**, GK., u. 1 VK.: A. A. **Ferreira**. — San Francisco: J. **da Coſta Duarte** u. 1 VK. — VK. in Baltimore, Bangor, Brunswick, Chicago, New Orleans, Newport News, Norfolk, Penſacola, Philadelphia, Savannah. — Kolonien. Manila: J. **Alvarez Perez**, 00; VK. in San Juan (Dr. E. G. **Cabreva**).

*Rußland. Botſch. [1829, J Street]: A. Gf **Caſſini**, 23./6. 98, Hofm.; 1. Sekr.: G. **v. Wollant**, StRat; 2. Sekr.: A. **Selenoy**, Kſkr u. Hofrat; Att.: P. **Roſdeſtvensky**, Koll.-Aſſ.; Mil.-Ag.: **Schebeko**, Oberſt; Mar.-Att.: Baron **Jerſen**, Freg.-Kpt.; Ag. des Fin.-Min.: **Rutkowsky**, WStRat. — Konſuln in Chicago: Baron **Schlippenbach**, StRat. — New York: **Teplow**, WStRat, GK., 98, u. 1 VK.: **Peterſen**, 00. — San Francisco: P. **Koſakewitſch**, 00, Koll.-Rat, u. 1 VK. — VK. in Baltimore, Boſton, Charleſton, Galveſton, Mobile, New Orleans, Penſacola, Philadelphia, Portland, Or., Savannah, Sabine Paß. — Kolonien. VK. in Manila (G. **de Birard**).

*Salvador. A. o. G. u. b. M. [18, Broadway, New York]: R. **Zaldivar**, 4./6. 00; Leg.-Sekr.: E. **Pérez Triana**, M. A. **Soto**; Att.: Dr. S. **Arriaza Godoy**. — Konſuln in New York: E. **Schernikow**, 99. — San Francisco: E. **Meſia**, GK., 01. — VK. in San Diego (L. **Mendelſon**).

Schweden und Norwegen. A. o. G. u. b. M. u. GK. [2109, S Street]: J. A. W. **Grip**, 1./6. 89, Kbr; Leg.-Sekr.: G. V. T. **de Stråle**, Kbr; Att.: H. K. C. **v. Bildt**. — Konſuln in Honolulu: H. W. **Schmidt**, 98. — New York: C. **Ravn**, 99, u. 1 VK.: T. **Hanſen**, 00. — San Francisco: K. H. **Lund**, 85. — Waſhington: der Geſ. GK. u. 1 VK.: P. E. A. **Peterſon**, 95. — VK. in Apalachicola, Baltimore, Beaufort, Boſton, Brunswick, Charleſton, Chicago, Cleveland, Darien, Denver, Galveſton, Grand Forks, Grand Haven, Key Weſt, Madiſon, Mobile, New Orleans, Nome, Norfolk, Omaha, Penſacola, Philadelphia, Portland, Me,

Digitized by Google

Portland, Or., Port Townsend, St. Louis, St. Paul, Salt Lake City, San Diego, San Pedro, Savannah, Seattle, Sioux City, Wilmington. — Kolonien. Manila: F. E. **Coney.** — San Juan: J. **Fernandez,** 98. — VK. in Aguadilla, Arecibo, Mayaguez, Ponce.

•Schweiz. A. o. G. u. b. M. [2013, Hillyer Place]: J. B. **Pioda,** 23./3. 95; Leg.-Sekr.: C. L. E. **Lardy;** Kzl.: O. **Sahli.** — Konsuln in Chicago: A. **Holinger.** — Cincinnati: F. J. **Diem.** — Denver: E. **Riethmann.** — Galveston: U. **Müller.** — Louisville: J. C. **Baumberger.** — New Orleans: E. **Höhn.** — New York: J. **Bertschmann** u. 1 VK.: J. E. **Robert.** — Philadelphia: R. **Koradi.** — Portland, Or.: C. **Bircher.** — St. Louis: J. **Buff.** — St. Paul: Dr. med. G. **Stamm.** — San Francisco: A. **Borel.** — Kolonien. Manila: E. **Sprüngli** u. 1 VK.: J. **Preisig.**

Siam. A. o. G. u. b. M.: Phya **Akkarat** Varadava, . . 01; Dolm.-Eleve: Moru Luang **Krüavan;** Sekr.: E. H. **Loftus.** — Konsul in New York: Isaac T. **Smith,** GK.

•Spanien. A. o. G. u. b. M. [1785, Massachusetts Av.]: Hzg **v. Arcos,** 3./6. 99; 1. Sekr.: J. **Riaño;** 2. Sekr.: Luis **Pastor;** Mil.-Att.: F. **de Monteverde,** Oberstlt. — Konsuln in New Orleans: Dr. A. **de la Corte,** 01, u. 1 VK.: J. **Marquez,** 99. — New York: J. **Navarro y Lopez de Ayala,** GK., 99, u. 1 VK.: M. **Fabregas.** — Philadelphia: P. **Solis y Arias,** 99, u. 1 VK. — San Francisco: Dr. D. J. **del Amo,** 00. — VK. in Baltimore, Brownsville, Brunswick, Charleston, Chicago, Fernandina, Galveston, Honolulu (L. F. **Alvarez,** 00), Mobile, Norfolk, Pascagoula, Pensacola, Saint Louis, Savannah, Tampa. — Kolonien. Iloilo: G. **Leyra,** 99. — Manila: L. **Marinas y Lovozza,** GK., 99, u. 1 VK.: N. M. **Rivero,** 99. — Mayaguez: J. **Vazquez y Lopez** Amor, 00. — San Juan: Cel. **Marconel y Guivelalde,** 99, u. 1 VK.: A. G. **Cabrejo,** 99. — VK. in Aguadilla, Arecibo, Arroyo, Guaymas, Humacao, Ponce.

Südafrikanische Republik. Konsul in Washington: . . . .

Türkei. A. o. G. u. b. M. [Cleveland Park, D. C.]: **Schekib-Bei,** . . 01; 1. Leg.-Sekr.: **Dschelal** Munif-Bei; 2. Sekr.: **Sidky-Bei;** Mil.-Att.: **Aziz-Bei,** Oberstlt. u. Flügeladj. — Konsuln in Boston: Frank G. **Macomber,** GK., 98. — Chicago: Ch. **Heurotin,** GK. — New York: **Aziz-Bei,** 98, Oberstlt. — San Francisco: G. **Hall.** — Washington: Dr. H. **Schönfeld,** GK., 99.

Uruguay. MR. [. . . .]: Dr. J. **Cuestas,** 28./1. 01; Leg.-Sekr.: T. **Howard y Arrien.** — Konsuln in Baltimore: L. **Rabillon,** 92. — Chicago: C. C. **Turner,** 92. — New York: T. A. **Eddy,** 92, u. 1 VK. — Philadelphia: E. **Fornias,** 92. — Portland, Me: J. F. **Marrett,** 92. — San Francisco: J. **Costa,** 92. — Savannah: W. G. **Morrell.** — Washington: P. **de Murguiondo,** GK., 96. — VK. in Apalachicola, Bangor, Boston, Brunswick, Calais, Charleston, Galveston, Mobile, New Orleans, Norfolk, Pensacola, Richmond, St. Augustine, Scranton, Miss., Wilmington. — Kolonien. Manila: M. **Peypoch.**

•Venezuela. GZr. par int. [The Cochran]: A. F. **Pulido.** — Konsuln in Chicago: P. **Alvizua,** 01. — Cincinnati: P. T. **Walker.** — Des Moines: P. **Hanna.** — Detroit: E. A. **Breßler.** — Galveston: R. **Bornefeld,** 99, u. 1 VK. — Jersey City: Fr. **Müller.** — Los Angeles: . . . . — New Orleans: L. C. **Quintero,** 00. — New York: El. Gonzalez **Esteves,** GK., 00, u. 1 VK. — Norfolk: H. **Arnal.** — Pensacola: J. L. **Borras.** — Philadelphia: J. J. **Diaz Barcenas,** 00, u. 1 VK. — St. Louis: . . . . — St. Paul: J. M. **Pottgeiser.** — San Francisco: Ad. **Canal.** — Kolonien. San Juan: M. **Avila Blanco,** 00, u. 1 VK. — VK. in Ponce (J. M. **Morales y Alvarado,** 00).

Digitized by Google

Statistische Notizen.

Flächeninhalt und Bevölkerung.

Definitive Ergebnisse der Zählung vom 1. Juni 1900.

Staaten und Territorien.	Englische QMln.	qkm	Bevölkerung.	Zunahme 1890—1900 in Proz.	Auf 1 qkm
Alabama	52250	135320	1 828697	20,8	14
Arkansas	53850	139470	1 311564	16,3	9
Californien	158360	410140	1 485053	22,9	4
Carolina, Nord-	52250	135320	1 893810	17,0	14
Carolina, Süd-	30570	79170	1 340316	16,4	17
Colorado	103925	269150	539700	30,9	2
Connecticut	4990	12925	908420	21,7	70
Dakota, Nord-	70795	183350	319146	74,7	1,7
Dakota, Süd-	77650	201110	401570	22,1	2
Delaware	2050	5310	184735	9,6	35
Distrikt Columbia	70	180	278718	21,0	1543
Florida	58680	151980	528542	35,0	3
Georgia	59475	154030	2 216331	20,6	14
Idaho	84800	219620	161772	91,7	0,7
Illinois	56650	146720	4 821550	26,0	33
Indiana	36350	94140	2 516462	14,8	27
Iowa	56025	145100	2 231853	16,7	15
Kansas	82080	212580	1 470495	3,0	7
Kentucky	40400	104630	2 147174	15,5	20
Louisiana	48720	126180	1 381625	23,5	11
Maine	33040	85570	694466	5,0	8
Maryland	12210	31620	1 188044	14,2	38
Massachusetts	8315	21540	2 805346	25,3	130
Michigan	58915	152585	2 420982	18,6	16
Minnesota	83365	215910	1 751394	32,1	8
Mississippi	46810	121230	1 551270	20,3	13
Missouri	69415	179780	3 106665	16,0	17
Montana	146080	378330	243329	84,1	0,7
Nebraska	77510	200740	1 066300	0,9	5
Nevada	110700	286700	42335	−7,5	0,1
New Hampshire	9305	24100	411588	9,3	17
New Jersey	7815	20240	1 883669	30,1	93
New York	49170	127350	7 268894	81,2	57
Ohio	41060	106340	4 157545	13,2	39
Oregon	96030	248710	413536	31,8	1,7
Pennsylvanien	45215	117100	6 302115	19,9	54
Rhode Island	1250	3240	428556	24,0	132
Tennessee	42050	108910	2 020616	24,3	18
Texas	265780	688340	3 048710	36,4	4
Utah	84970	220060	276749	33,1	1,3
Vermont	9565	24770	343641	3,3	14
Virginia	42450	109940	1 854184	12,0	17
Washington	69180	179170	518103	48,3	3
West-Virginia	24780	64180	958800	25,7	15
Wisconsin	56040	145140	2 069042	22,7	14
Wyoming	97890	253530	92531	52,4	0,4

Staaten und Territorien.	Englische QMln.	qkm	Bevölkerung.	Zunahme 1890—1900 in Proz.	Auf 1 qkm
		Territorien.			
Arizona	113020	292710	122931	104,9	0,4
New Mexico	122580	317470	195310	27,2	0,6
Oklahoma	39030	101080	398331	544,2	4
Indian Territory	31400	81320	392060	117,5	5
Indianer	—	—	84901	—40,9	—
Territorium Alaska	590884	1 530327	63592	98,4	0,04
Territorium Hawaii	6449	16702	154001	71,1	9
Küstengewässer	720	1870	—	—	—
Militär u. Marine außerhalb der Verein. Staaten	—	—	91219	—	—
Total	3 622933	9 383029	76 388288	21,1	8

Verteilung der Bevölkerung nach Nationalität und Farbe 1890.

	Nordstaaten.	Südstaaten.	Weststaaten.	Total.
Eingeborne Weiße	31 105585	12 558830	2 197608	45 862023
Eingeborne Farbige	709948	6 741637	59095	7 510680
Sa der Eingebornen:	31 815533	19 300467	2 256703	53 372703
Fremde Weiße	7 928323	520895	672649	9 121867
Fremde Farbige	19968	9451	98261	127680
Sa der Fremden:	7 948291	530346	770910	9 249547
Total:	39 763824	19 830813	3 027613	62 622250

Die Farbigen unterscheiden sich in

Neger	6 337980	Japaner	2039
Mulatten	1 132060	Zivilisierte Indianer	58806
Chinesen	107475	Summa:	7 638360

Von den Fremden waren

Deutsche	2 784894	Sonstige Europäer	927686
Iren	1 871509	Canadier u. Neufundländer	980938
Engländer u. Schotten	1 251402	Sonstige Amerikaner	106115
Schweden	478041	Chinesen	106688
Norweger	322665	Aus anderen Ländern	54385
Russen	182644	Summa:	9 249547
Italiener	182580		

Verteilung der Bevölkerung nach Konfessionen 1890.

(Gezählt sind nur die erwachsenen Mitglieder, Kommunikanten, Konfirmierte ꝛc.)

Römische Katholiken	6 231417	Vereinigte Brüder	225281
Methodisten	4 589284	Deutsch-evang. Synode	187432
Baptisten	3 712468	Heilige des jüngsten Tages	166125
Presbyterianer	1 278332	Evangelische Gesellschaft	133313
Lutheraner	1 231072	Juden	130496
Jünger Christi	641051	Freunde	107208
Bischöfliche protest. Kirche	540509	Christen	103722
Kongregationalisten	512771	Andere Religionsgesellschaften	512847
Reformierte	309458		

Einwanderung.

	Einwanderer		Einwanderer		Einwanderer
1821—30	143439	1851—60	2 598214	1891—95	2 280735
1831—40	599125	1861—70	2 466752	1896—1900	1 563685
1841—50	1 713251	1871—80	2 944695	1821—1900:	19 498900
		1881—90	5 189004		

Digitized by Google

Einwanderung nach Nationalitäten.

	1821—1900	1900
Großbritannien	7 063140	48347
Deutschland	5 097869	18507
Schweden u. Norwegen	1 280276	28225
Italien	1 057918	100135
Oesterreich-Ungarn	1 050732	114847
Europ. Rußland	932615	90787
Frankreich	405454	1739
Schweiz	207532	1152
Dänemark	198588	2926
Niederlande	134543	1735
Spanien, Portugal	73700	4589
Belgien	65519	1196
Übriges Europa	45952	10515
Europa:	17 613838	424700
China	313846	1247
Übriges Asien	71714	16699
Afrika	1899	30
Brit.-Amerika	1 049711	896
Westindien	128917	4656
Mexiko	27781	237
Zentralamerika	2951	42
Südamerika	14268	124
Atlantische Inseln	39187	—
Australien u. Polynesien	33542	—
Andere Länder	201246	441
Total:	19 498900	448572

Städte mit mehr als 50000 Einwohnern 1900.

New York, N. Y.	3 437202	Albany, N. Y.	94151
Chicago, Ill.	1 698575	Cambridge, Mass.	91886
Philadelphia, Pa.	1 293697	Portland, Oreg.	90426
St. Louis, Mo.	575238	Atlanta, Ga.	89872
Boston, Mass.	560892	Grand Rapids, Mich.	87565
Baltimore, Md.	508957	Dayton, O.	85333
Cleveland, Ohio	381768	Richmond, Va.	85050
Buffalo, N. Y.	352387	Nashville, Tenn.	80865
San Francisco, Cal.	342782	Seattle, Wash.	80671
Cincinnati, Ohio	325902	Hartford, Conn.	79850
Pittsburg, Pa.	321616	Reading, Pa.	78961
New Orleans, La.	287104	Wilmington, Del.	76508
Detroit, Mich.	285704	Camden, N. J.	75935
Milwaukee, Wis.	285315	Trenton, N. J.	73307
Washington, D. C.	278718	Bridgeport, Conn.	70996
Newark, N. J.	246070	Lynn, Mass.	68513
Jersey City, N. J.	206433	Oakland, Cal.	66960
Louisville, Ky.	204731	Lawrence, Mass.	62559
Minneapolis, Minn.	202718	New Bedford, Mass.	62442
Providence, R. J.	175597	Des Moines, Ia.	62139
Indianapolis, Ind.	169164	Springfield, Mass.	62059
Kansas City, Mo.	163752	Somerville, Mass.	61643
St. Paul, Minn.	163065	Troy, N. Y.	60651
Rochester, N. Y.	162608	Hoboken, N. J.	59364
Denver, Col.	133859	Evansville, Ind.	59007
Toledo, Ohio	131822	Manchester, N. H.	56987
Allegheny, Pa.	129896	Utica, N. Y.	56383
Columbus, Ohio	125560	Peoria, Ill.	56100
Worcester, Mass.	118421	Charleston, S. C.	55807
Syrakuse, N. Y.	108374	Savannah, Ga.	54244
New Haven, Conn.	108027	Salt Lake City, Utah	53531
Paterson, N. J.	105171	San Antonio, Ter.	53321
Fall River, Mass.	104863	Duluth, Minn.	52969
St. Joseph, Mo.	102979	Erie, Pa.	52733
Omaha, Nebr.	102555	Elizabeth, N. J.	52130
Los Angeles, Cal.	102479	Wilkesbarre, Pa.	51721
Memphis, Tenn.	102320	Kansas City, Kan.	51418
Scranton, Pa.	102026	Harrisburg, Pa.	50167
Lowell, Mass.	94969	Portland, Me.	50145

Digitized by

Finanzen. (In Dollars.)

Abrechnung für das am 30. Juni 1900 schließende Finanzjahr.

Einnahmen.		Ausgaben.	
Zölle	233 164871	Legislativ-Gewalt	9 972217
Lebensmittel u. Vieh	78 236070	Exekutiv-Gewalt	574 158562
Rohstoffe	15 508205	Exekutivamt	207825
Halbfabrikate	17 092946	Äußeres	3 356174
Fabrikate	61 270378	Finanzen	99 996479
Luxuswaren	56 256957	Krieg	137 650829
Verschiedenes	4 800315	Marine	56 378312
Innere Steuern	295 327927	Inneres	161 218094
Spirituosen	104 375921	Post	111 115755
Tabak	59 355084	Ackerbau	3 625851
Gegorene Getränke	72 762071	Arbeiten	173010
Stempel	40 964365	Justiz	436783
Verschiedenes	17 870486	Richterliche Gewalt	5 937592
Post	102 354579	Summa:	590 068371
Verkauf von Eisenbahnen	3 338016		
Verschiedene Einnahmen	35 410038		
Summa:	669 595431		

Etat der Ausgaben für 1900—01.

Legislative	24 176533	Ackerbau	4 023500
Distrikt Columbia	7 576869	Fluß- und Hafenarbeiten	561000
Äußeres	1 771169	Post	113 648239
Armee	122 257313	Verschiedenes	3 500000
Marine	65 080917	Fehlbeträge	15 679512
Indianer	8 198089	Fortlaufende Ausgaben	132 712220
Gehälter	65 298886	Summa:	709 729477
Pensionen	145 245230		

Stand der Staatsschuld 30. September 1901.

					Kapital.
Verzinsliche Schuld	à 2%	445 940750,	à 4%	401 729700	966 966120
	à 3%	98 254220,	à 5%	21 041450	
Schuld, deren Zinsen erloschen					1 343560
Unverzinsliche Schuld (Papiergeld)					1171 238653
Summa:					2139 548333
Kassabestand					1197 327475
Eigentlicher Schuldbestand:					942 220858

Schulden der Einzelstaaten 1895 in Summa 202 801927 Doll.

Handel, Land- und Seeverkehr.

Übersicht des Totalhandels. (Wert in Millionen Dollars.)

In den Jahren (bis zum 30. Juni)	Einfuhr.			Ausfuhr einheimischer Produkte.			Ausfuhr fremder Waren.	Ausfuhr fremder Edelmetalle.
	Edelmetalle.	Waren.	Total.	Edelmetalle.	Waren.	Total.		
1850	4,6	173,5	178,1	2,0	134,9	136,9	9,5	5,5
1860	8,6	353,6	362,2	56,9	316,2	373,1	17,3	9,6
1870	26,4	436,0	462,4	43,9	376,6	420,5 [1]	16,2	14,3
1880	93,0	668,0	761,0	9,3	823,9	833,2	11,7	7,8
1890	34,0	789,3	823,3	35,8	845,3	881,1	12,5	16,4
1900	79,8	849,9	929,7	99,2	1370,8	1470,0	23,7	5,8
1901	102,4	822,7	925,1	111,4	1460,5	1571,9	27,3	6,1

[1]) Wirklicher Wert in Gold: 841,9 Dollar.

Digitized by Google

Ganze Einfuhr u. Ausfuhr einheimischer Produkte ohne Edelmetalle in den Jahren vom 1. Juli 1898 bis 30. Juni 1900. (In Tausenden Dollars.)

Verkehrsländer.	Einfuhr 1898—99.	Einfuhr 1899—1900.	Ausfuhr 1898—99.	Ausfuhr 1899—1900.
Großbritannien	118 488	159 582	505 669	527 784
Deutschland	84 226	97 375	153 266	184 648
Frankreich	62 146	73 012	59 069	81 994
Niederlande	14 458	15 853	78 728	89 116
Belgien	10 552	12 941	43 866	47 756
Schweiz	14 826	17 393	267	250
Oesterreich-Ungarn	6 551	9 080	7 148	6 827
Rußland	4 540	7 246	8 478	7 423
Italien	24 833	27 924	24 892	33 059
Spanien	3 982	5 950	9 069	13 386
Portugal	2 976	3 743	4 131	5 887
Übriges Europa	6 306	10 468	30 582	30 663
Europa	**353 884**	**440 567**	**925 165**	**1028 793**
Canada	31 221	39 369	81 010	88 030
Mexiko	22 996	28 646	24 284	33 704
Zentralamerika	9 205	8 631	4 705	5 591
Kuba und Puertorico	28 589	34 450	19 881	29 498
Britisch-Westindien	14 150	11 895	8 618	8 797
Haïti und Dominikanische Republik	3 952	4 865	3 316	4 034
Columbien	5 127	4 308	2 990	2 668
Venezuela	6 508	5 500	2 812	2 402
Brasilien	57 876	58 073	12 143	11 481
Argentinien	5 113	8 114	9 239	11 263
Übriges Amerika	14 002	19 851	13 700	17 481
Amerika	**198 739**	**223 702**	**182 698**	**214 949**
Hawaii	17 831	20 708	9 007	13 078
Japan	26 717	32 749	17 159	29 043
China (mit Hongkong)	21 098	28 153	22 074	23 689
Philippinen	4 410	5 971	401	2 636
Ostindien	53 874	73 243	5 895	6 624
Britisch-Australasien	3 502	5 468	19 625	26 584
Übrige Länder	17 093	19 380	21 907	25 368
Asien, Afrika und Australien	144 525	185 672	96 068	127 022
Summa	**697 148**	**849 941**	**1203 931**	**1370 764**

Der Transithandel belief sich im Jahre 1898—99 auf 80 028446 und im Jahre 1899—1900 auf 98 551462 Dollars.

Haupthandelsartikel 1899—1900. (In Millionen Dollars.)

Einfuhr.				Ausfuhr.	
Zucker	101,1	Flachs, Hanf und Jute	26,4	Thee	10,6
Häute	64,6	Eisenwaren	20,5	Thonwaren	8,6
Chemikalien ꝛc.	53,7	Wolle	20,3		
Kaffee	52,5	Früchte	19,3	Getreide	262,7
Rohseide	45,3	Zinn	19,1	Baumwolle	241,8
Baumwollwaren	41,3	Wollwaren	16,2	Fleisch	175,2
Kautschuk	31,8	Tabak	15,7	Petroleum	75,6
Leinen-, Hanf- und Jutewaren	31,6	Holz	15,5	Kupfer	56,8
Seidenwaren	30,9	Kupfer	15,4	Maschinen	55,5
		Edelsteine	14,2	Tiere	43,6

Digitized by Google

Holz	39,4	Baumwollwaren	24,0	Landwirtschaftliche Geräte	16,1
Eisen	38,2	Leder	21,8	Baumwollsamen	14,1
Tabak	35,4	Kohlen	19,5	Chemikalien	13,2
Eisenwaren	28,3	Ölkuchen	16,8		

Schiffahrtsbewegung im äußern Handel im Jahre 1899—1900.
(Gehalt in Tausenden Tonnen.)

Seeschiffahrt.	Eingegangen Zahl	Eingegangen Tonnen	Davon beladen Zahl	Davon beladen Tonnen	Ausgegangen Zahl	Ausgegangen Tonnen	Davon beladen Zahl	Davon beladen Tonnen
Amerikanische Schiffe	12867	6 136	7776	4 154	13043	6 209	7089	4 832
Fremde Schiffe	21147	22 027	12481	14 711	21024	22 072	15227	20 211
Im ganzen	34014	28 163	20257	18 865	34067	28 281	22316	25 043

Handelsflotte am 30. Juni 1900:

Dampfer	7053	Schiffe von	2 657797 Tons.
Segelschiffe	16280	„ „	2 507042 „
Summa:	23333	Schiffe von	5 164839 Tons.

Verteilung in Tons:

Atlantische Küste	2 727892	Auswärtiger Handel	816795
Pazifische Küste	601212	Küstenhandel	4 286516
Nördliche Seen	1 565587	Walfischfang	9899
Flüsse	270148	Kabeljaufang	51629
Summa:	5 164839	Summa:	5 164839

Eisenbahnen in Betrieb am 31. Dezember 1899

in den	Engl. Mln.	km
Neuengland-Staaten [1]	7448	11986
Mittelatlantischen Staaten [2]	22207	35738
Nördlichen Zentralstaaten [3]	40850	65741
Südatlantischen Staaten [4]	21232	34169
Südlichen Mississippi-Staaten [5]	15718	25295
Südwest-Staaten und Territorien [6]	36942	59451
Nordwest-Staaten [7]	31228	50256
Pacifischen Staaten und Territorien [8]	15209	24476
Summa	190834	307112

Post 1898—99: Zahl der Bureaus 76285, Einnahmen 492 338778, Ausgaben 525 571347 Frank.

	Briefe 1000 St.	Postkarten 1000 St.	Drucksachen u. Warenproben 1000 St.	Postanweisungen 1000 St.	Postanweisungen 1000 Fr.
Innerer Dienst	3015 092	573 634	2987 584	29 147	1094 371
Äußerer Dienst	108 898	6 942	110 285	1 365	104 770

[1]) Maine, N. Hampshire, Vermont, Massachusetts, Rhode Island, Connecticut. — [2]) New York, New Jersey, Pennsylvania, Delaware, Maryland, Distr Columbia. — [3]) Ohio, Michigan, Indiana, Illinois, Wisconsin. — [4]) Virginia, West-Virginia, Nord- u. Süd-Carolina, Georgia, Florida. — [5]) Kentucky, Tennessee, Alabama, Mississippi, Louisiana. — [6]) Arkansas, Missouri, Kansas, Colorado, New Mexico, Texas, Indianer-Territorium. — [7]) Iowa, Minnesota, Nord- und Süd-Dakota, Nebraska, Wyoming, Montana. — [8]) Washington, Oregon, Californien, Nevada, Arizona, Utah, Idaho.

Digitized by Google

Telegraphen 1900. Neuere Berichte liegen nur von der Western Union Telegraph Company vor. Anzahl der Bureaus 22900, Länge der Linien 310123 km, der Drähte 1501737 km, Zahl der Depeschen 63167783, Einnahmen 24758570 Doll., Ausgaben 18593206 Doll.

Telephone 1900. Länge der Drähte 1635994 km. Zahl der Sprechstellen 557979.

Armee und Marine.

Die Ergänzung der regulären Armee und der Marine geschieht durch Werbung auf 3 Jahre. Außerdem gehören alle waffenfähigen Bürger vom 18. bis 45. Lebensjahre den Milizen der einzelnen Staaten an; für die „organisierten" Milizen finden namentlich im Winter ein- bis zweimal wöchentlich Exerzierübungen statt. Februar 1901 wurde die Präsenzstärke im Minimum auf 59181 Mann, im Maximum auf 100000 Mann festgesetzt.

Das stehende, jetzt organisierte Heer besteht aus:

30 Inf.-Rgtrn (einschl. 2 Neger-Rgtrn) zu 3 Bat. zu 4 Komp., deren Kombattanten mit verbesserten Krag-Jörgensen-Gewehren M. 92, Kal. 7,62 mm und Lee M. 93, Kal. 6 mm bewaffnet sind.

15 Kav.-Rgtrn (einschl. 2 Neger-Rgtrn) zu je 3 Abt. zu je 4 Troops zu je 100 M. und 1 indian. Aufklärungsdetachement, deren Kombatt. mit Säbeln, modifiz. Krag-Jörgensen-Karabinern, Kal. 7,62, und Colt-Revolvern bewaffnet sind.

1 Art.-Korps mit 156 Batt., davon 30 fahrende zu je 162 M., die anderen zu 109 M. Jede fahrende Batt. hat 6 Gesch. (Hinterlader, Kal. 3,2 Zoll).

3 Geniebat. (zu je 4 Komp.); Signalkorps, Krankenwärterkorps, 1 Ordnance-Detach., 1 Mil.-Akad.-Detach.

Stärke-Übersicht der Armee 1901.

	Offiziere.	Mann.
Gen.-Stab	863 [1])	1420 [2])
360 Kompanien Infanterie	1530	55080
180 Troops Kavallerie	765	18540
126 Batterien Fußart., 30 fahr. Batt.	663	18920
12 Genie-Kompanien (Off. im Gen.-Stab [1]))	—	2002
Signalkorps (Off. im Gen.-Stab [1]))	—	760
Hospitalkorps (Off. im Gen.-Stab [1]))	—	3203
Indianische Aufklärer	—	75
Gesamt-Friedensstärke:	3821	100000
Organisierte Milizen	8246	113967
Kriegsstärke:	12067	213967
Außerdem als kriegsbrauchbar in den Listen geführt	—	10432043

Kriegsflotte 1901.

Fahrzeuge.	Tonnengehalt.	Indiz. Pferdekräfte.	Geschütze.	Lancierrohre.	Bemannungs-Etat.
11 Panzer-Schlachtschiffe [3])	129560	123984	192	34	5793
2 Panzer-Kreuzer [4])	18818	36170	38	6	1079
6 zweitürmige Küstenverteidiger (Monit.) [5])	26119	16570	34	—	1169

[1]) Darunter 129 Genie-Off., 11 Off. vom Signalkorps und 192 vom Hospitalkorps. — [2]) Darunter 250 M. des Mil.-Akad.-Detach., 700 M. des Ordnance-Detach., 100 Sergeant-Kommissare, 105 Sergeant-Postm., 75 Sergeant-Elektriker, 863 M. zur Aushebung. — [3]) Texas 92, Indiana, Massachusetts, Oregon 93, Iowa 96, Alabama, Illinois, Kearsarge, Kentucky, Wisconsin 98, Ohio 00. — [4]) New York 91, Brooklyn 95. — [5]) Miantonomoh 76, Puritan 82, Amphitrite, Monadnock, Terror 83, Monterey 91.

Digitized by Google

Fahrzeuge.	Tonnengehalt.	Indiz. Pferdekräfte.	Geschütze.	Lancierrohre.	Bemannungs-Etat.
3 eintürmige Küstenverteidiger (Monit.) [1]	10398	7200	18	—	404
1 gepanzertes Rammschiff (Katahdin 93)	2383	5068	4	—	97
14 geschützte Kreuzer [2]	70566	146575	158	21	5380
3 Stahlkreuzer [3]	6689	16258	30	6	797
19 Kanonenboote [4]	26546	33754	112	6	2945
8 kleine Kanonenboote [5]	2454	2908	8	1	285
2 Spezialschiffe [6]	2415	6048	5	—	186
6 Torpedojäger [7]	2948	46800	21	12	438
32 Torpedoboote 1. Kl.	5412	97065	103	86	969
1 Unterseeboot	74	45	—	1	—
103 Fahrzeuge	304382	538445	723	173	19542

Im Bau:	Tonnengehalt.	Ind. Pferdekräfte.	Geschütze.	Lancierrohre.	Bemannungs-Etat.
7 Schlachtschiffe [8]	102856	127000	160	14	4587
6 Panzerkreuzer [9]	83100	138000	108	12	4932
9 geschützte Kreuzer [10]	61000	91200	102	—	3450
1 Monitor (Florida)	3466	2400	6	—	142
10 Torpedojäger	5544	78300	73	20	730
1 Torpedoboot 1. Kl.	165	3000	3	3	29
7 Unterseeboote	888	1160	—	8	—
41 Fahrzeuge	247019	441060	452	57	13870

Außerdem sind vorhanden 19 Kanonenboote unter 500 T., 3 Torpedoboote 2. Kl., das Seekadettenschulschiff Chesapeake von 1175 T., Art.-Schulschiff Lancaster (3300 T.), Schiffsjungenschulschiff Hartford (2800 T.), die Spezialschiffe Adams, Alliance, Entreprise, Esser, Mohican, 7 eiserne Kreuzer, 39 Transportschiffe. — Die Hilfsflotte zählt 6 Kreuzer, 23 Jachten, 16 Kohlenschiffe und 11 Spezialschiffe.

Bewilligt ist für 1902 —

Personal der Marine 1. Juli 1901: 1 Adm., 21 KAdm., 72 Kpte, 115 Kommanders, 172 Lt.-Kommanders, 304 Lte, 104 ULte, 126 Seekadetten, 126 Kadetten, 190 Ärzte, 136 Zahlm., 24 Geistl., 11 Professs., 41 Konstrukteure, 21 Zivil-Ing. = 1464 Off.; 97 Hochbootsmänner, 93 Stückm., 70 Schiffszimmerer, 10 Segelmacher, 100 Mechaniker, 25 Pharmazeuten, 8 Maate = 403 Warrant-Off.; 19049 Matrosen; Marinekorps (Bewaffnung: Lee-Straight-Pull-Magazingewehr Kal. 6 mm): 199 Off., 5544 M. — zus. 26659 Mann.

---

[1] Arkansas, Nevada, Wyoming 00. — [2] Atlanta, Boston 84, Chicago 85, Baltimore 88, Philadelphia, San Francisco 89, Newark 90, Cincinnati, Columbia, Olympia, Raleigh 92, Minneapolis 93, New Orleans 96, Albany 99. — [3] Detroit, Montgomery 91, Marblehead 92. — [4] Topeka 81, Gen. Alava, Isla de Cuba 86, Don Juan de Austria, Isla de Luzon 87, Yorktown 88, Machias 91, Castine 92, Nashville, Wilmington 95, Annapolis, Helena, Newport, Vicksburg 96, Marietta, Princeton, Wheeling 97, Vennington, Concord 00. — [5] El Cano, Petrel 88, Bancroft, 92. — [6] Dolphin 84, Vesuvius 88. — [7] Dale, Decatur, Lawrence, Macdonough, Perry 00, Preble 01. — [8] Georgia, Maine, Missouri, New Jersey, Pennsylvania, Rhode Island, Virginia. — [9] California, Colorado, Maryland, Nebraska, South Dakota, West-Virginia. — [10] Charleston, Chattanooga, Cleveland, Denver, Des Moines, Galveston, Milwaukee, St. Louis, Tacoma.

Digitized by Google

Statistische Notizen über die Kolonien der Verein. Staaten.

Flächeninhalt und Bevölkerung.

	qkm	Bevölkerung.	Auf 1 qkm
Puerto Rico	9314	953243 (Zählung 1899)	102
Philippinen	296310	7 000000	27
Guam	514	9000	17
Samoa-Inseln	199	4000	19
Wake- u. Johnston-Inseln	4	—	—
Total	306341	8 000000	26

Philippinen.

Flächeninhalt und Bevölkerung s. oben.

Gemeinden mit mehr als 30000 Einwohnern 1898.

Manila	350000	Lavang	37094	Taal	33378
Lipa	40733	Cebu	35243	Cárcar	30300
Bauan	39659	Argao	34050	Calbayog	30250
Batangas	39358	Albay	34000		

Handel und Verkehr.

Handel 1900. (In Tausenden Dollars.)

	Einfuhr.	Ausfuhr.		Einfuhr.	Ausfuhr.
Großbritannien	5577	8118	Britisch-Indien	2631	1572
Spanien	1989	1619	Japan	441	794
Deutschland	1632	127	Übriges Asien	1046	60
Frankreich	978	2534	Vereinigte Staaten	2153	2969
Schweiz	710	18	Andere Länder	206	1274
Übriges Europa	865	431	Summa 1900:	27765	26731
Hongkong	6409	6592	„ 1899:	20440	19273
China	3128	623			

Schiffahrt langer Fahrt 1894: Angekommen in den Häfen Manila, Iloilo und Cebu 330 Schiffe von 397335 Tonnen; abgegangen 271 Schiffe von 358233 Tonnen.

Eisenbahn. Linie Manila—Dagupán 192 km.

Post 1894. Zahl der Bureaus 505, der Briefpostsendungen im inneren Verkehr 4684606, im äußeren Verkehr 2544581.

Telegraphen 1894. Länge der Linien 2562 km, der Drähte 2908 km. Zahl der Bureaus 76, der Depeschen 157573.

Puerto Rico.

Flächeninhalt und Bevölkerung s. oben.

Städte mit mehr als 10000 Einwohnern 1899: San Juan 32048, Ponce 27952, Mayaguez 15187.

Finanzen, Handel und Verkehr.

Abrechnung 1894—95.

Einnahmen	4454958 Pesos.
Ausgaben	3903667 „ .

Digitized by Google

Handel 1900—01. (In Tausenden Dollar.)

	Einfuhr.	Ausfuhr.		Einfuhr.	Ausfuhr.
Verein. Staaten . . .	7 415	5 661	Großbritannien . . .	375	—
Kuba	—	1 110	Deutschland	152	141
Spanien	808	596	Andere Länder . . .	450	653
Frankreich	167	473	Summa:	9 367	8 634

Schiffahrt 1897. Eingegangen 1135 Schiffe von 1 356989 Tonnen, ausgegangen 1121 Schiffe von 1 080094 Tonnen.

Eisenbahnen 1897. In Betrieb 195 km.

Post 1894. Zahl der Bureaus 89, der Briefpostsendungen im inneren Verkehr (einschließlich Spanien) 2 687954, im äußeren Verkehr 438962.

Telegraphen 1892. Länge der Linien 778 km, der Drähte 1082 km. Zahl der Telegramme 152786.

Kuba (Cuba).

Beim Abschluß des Vorfriedens zwischen Spanien und den Verein. Staaten von Nordamerika am 12. Aug. 1898 hat Spanien auf seine Souveränität und auf alle seine Rechte auf die Insel verzichtet. Seit 1. Jan. 1899 steht diese unter der Verwaltung der Verein. Staaten von Nordamerika. Am 5. Nov. 1900 trat die von der nordamerikanischen Regierung berufene konstituierende Versammlung zusammen, die am 21. Febr. 1901 eine Verfassung mit 1 Präs., 1 VPräs., Senat und Abgeordnetenhaus annahm. Von den Verein. Staaten wurde darauf der Vorschlag des Sen. Platt zum Gesetz erhoben, wonach der Präs. der Union dem kubanischen Volke die Regierung zu überlassen ermächtigt sein soll, sobald sich Kuba verpflichtet, mit keiner fremden Macht einen die Unabhängkeit Kubas gefährdenden Vertrag zu schließen, keine Schuld aufzunehmen, zu der die laufenden Einnahmen nicht ausreichen, der nordamerikanischen Regierung ein Interventionsrecht einzuräumen und Flottenstationen zu überlassen. Die kubanischen Volksvertreter nahmen das Gesetz am 12. Juni 1901 an.

Mil.-Gouv. und Kmdt des Dpts von Kuba [Habana]: Leonard **Wood**, Gen.-Major.

Sekretäre.

Auswärtiges u. Inneres. StSekr.: Diego **Tamayo**. — Landwirtschaft, Handel und Industrie: Perfecto **Lacoste**. — Justiz: **Varela**. — Öff. Unterricht: **Varona**. — Finanzen: **Cancio**. — Öff. Arb.: **Villalon**. — Schatz: **Roloff**.
Dpt von Ostkuba [Santiago]: Samuel M. **Whitside**, Oberst.
Dpt von Westkuba [. . . .]: . . . .
Mar.-Kmdt: L. **Young**, Lt.-Commander.
Kommissar für Kuba in Washington: **Gonzales de Quesada**.
Erzbischof [Santiago]: **Barnada**. — Bischof [Habana]: **Sbarretti**.

Konsulate.

*Argentinien. Cardenas: O. M. **de Rojas y Cruzat**. — Habana: J. J. **Silveira**, 89. — Matanzas: S. **Silveira** y Galvez, 00. — Santiago: J. J. **Hernandez**, 94. — VK. in Cardenas (O. M. **Rojas**, 00), Cienfuegos (. . . .), Sagua la Grande (. . . .).

*Belgien. Cienfuegos: G. **Cardona**, 00. — Habana: C. **Renoz**, GK., 99; L. **van Bergen**, 00; VK.: N. **Leysbeth**, 00. — Matanzas: A. **Dubois**, 92. — Santiago: F. **Ros y Pochet**, 00.

Chile. Habana: E. L. **de Serpa**.

*China. Habana: **Kwang J-Chun**, GK., 00.

Digitized by Google

Dänemark. Habana: **T. Ch. Culmell,** 91. — VK. in Matanzas (F. **Heydrich,** 93).
*Deutsches Reich. Habana: Frhr **v. Brück,** 99, Kgl. bayer. Km. — Santiago: C. W. **Schumann,** 71. — VK. in Cienfuegos (F. W. **Hunicke,** 99), Matanzas (**Salom,** 01), Trinidad de Cuba (P. G. **Jansen,** 99).
*Dominikanische Republik. Habana [Calle de Mercaderes 22]: F. M. **Bertram,** GK., 00; J. B. **Herrera,** 00. — Santiago: J. E. **Ravelo.** — VK. in Cienfuegos (**Olazaga,** 01), Matanzas (M. J. **Caminero,** 01), Nuevitas (V. **Arevola**).
Ecuador. Habana: P. **Lopez,** GK., 92; L. A. **Malaussena,** 00.
Frankreich. Habana: M. **Soufflot de Magny,** GK., 00, u. 1 VK.: **Orlandi,** 01. — Santiago: J. A. **Dupas,** 00. — Ag. in Baracoa, Gibara, Guantanomo, Manzanillo, Matanzas, Sagua la Grande, Trinidad und Cienfuegos.
*Griechenland. Habana: A. **Labarrère,** 95.
*Großbritannien. Habana: L. E. G. **Carden,** GK., 99, u. 1 VK.: H. A. **Ramsden,** 00. — Santiago: R. **Mason,** 00. — VK. in Cardenas, Cienfuegos, Matanzas. — Ag. in Guantanamo.
Haïti. Cienfuegos: N. **Valverde y Bascon,** 01. — Habana: **de Beche,** 01. — Santiago: F. **Rey.**
Honduras. Habana: L. A. **Bionnet,** GK., 00.
*Italien. Habana: F. **de Beauregard,** 01, u. 1 VK.: B. **Torrielli,** 01. — Ag. in Cienfuegos, Matanzas, Santiago.
Kolumbien. Habana: R. **Gutierrez Lee.** — Manzanillo: . . . . — VK. in Santiago (. . . .).
*Kostarika. Habana: Samuel **Giberga.**
Mexiko. Habana: G. **Crespo,** GK., 01, u. 1 VK.: A. **Palomino.** — VK. in Sagua la Grande, Santiago.
Niederlande. Habana: C. **Arnoldson,** 99. — VK. in Santiago (L. **Ros**).
Nikaragua. Habana: P. C. **Salcedo,** 00.
*Oesterreich-Ungarn. Habana: J. F. **Berndes,** GK. — VK. in Santiago (C. W. **Schumann**), Trinidad (P. G. **Jansen ad int.**).
*Paraguay. Habana: A. **Perez Carrillo,** GK., 92; R. **Tellez.** — Santiago: T. A. **Ravelo,** 00.
Peru. Habana: Ant. **Reyling,** 01. — Nuevitas: P. **Calaforra y Gispert,** 93.
Portugal. Habana: M. Gomez **de Araujo Barros.** — VK. in Gibara, Manzanillo, Matanzas, Sagua la Grande, Santiago.
Rußland. Habana: F. **Regino du Repair de Truffin.** — VK. in Cardenas.
Schweden u. Norwegen. Habana: C. J. **Francke,** GK., 99. — VK. in Baracoa, Cardenas, Manzanillo, Matanzas, Sagua la Grande, Santiago.
*Spanien. Cienfuegos: Man. M. **Coll,** 00. — Habana: J. M. **Torroja,** GK., 01, u. 1 VK.: . . . . — Matanzas: J. **Castañer,** 01. — Santiago: J **Pereyra,** 99. — Sagua: Alfr. **Alvarez y Gonzalez,** 01.
Türkei. Habana: **Gallostra.**
*Uruguay. Cienfuegos: N. **Castaño.** — Habana: J. **Balcells.** — Matanzas: R. **Amézaga,** 00. — Santiago: L. **Bon.** — VK. in Sagua la Grande.
*Venezuela. Habana: R. **Collazo** y Chabau, GK., 01, u. 1 VK.: S. **Alvarez** y Gonzalez, 01. — Manzanillo: C. **Rovira.** — Matanzas: M. S. **Trelles.** — Santiago: J. **de Miranda y Cotilla.**

Statistische Notizen.

Flächeninhalt: 118833 qkm, Bevölkerung nach der Zählung von 1899: 1572797, 13 auf 1 qkm.

Städte mit mehr als 20000 Einw. 1899: La Habana 235981, Santiago 43090, Matanzas 36374, Cienfuegos 30038, Puerto Principe 25102, Cardenas 21940.

Digitized by Google

Finanzen, Handel und Verkehr.

Einnahmen und Ausgaben 1900. (In Dollar.)

Einnahmen.	
Zölle	16 186523
Post	821540
Innere Verwaltung	798638
Verschiedenes	148692
Einnahmen:	17 405393

Ausgaben.	
Staatssekretariat u. Inneres	1 382974
Justiz	684290
Unterricht	610940
Finanzen	2 397977
Ackerbau, Handel u. Industrie	205505
Öffentl. Arbeiten	1 786705
Militär	2 489292
Zuschüsse an die Gemeinden	8 239920
Ausgaben:	17 797603

Öffentliche Schuld ungefähr 2538 000000 Pesos.

Handel 1900. (In Dollar.)

	Einfuhr.	Ausfuhr.
Waren	66 114935	48 953443
Edelmetalle	3 423833	2 437652
Zusammen:	69 538768	51 391095

Nach Ländern. (In Tausenden Dollar.)

	Einfuhr.	Ausfuhr.		Einfuhr.	Ausfuhr.
Ver. Staaten	32 197	33 616	Frankreich	3 268	3 253
Portorico	1 224	10	England	10 463	5 428
Merico	3 014	90	Deutschland	2 983	5 546
Spanien	10 142	1 013	Andere Länder	6 248	2 435
			Summa:	69 539	51 391

Wichtigste Ausfuhrartikel (in Tausenden Dollar): Tabak 26 088, Zucker 17 559, Nahrungsmittel 1 602, Holz 1 106.

Eisenbahnen 1899: 2449 km.

Post 1899. Zahl der Bureaus 239.

Telegraphen 1894. Länge der Linien 3711 km, der Drähte 5555 km. Zahl der Bureaus 158. Depeschenzahl 357914.

Armee. Zur Zeit befinden sich gegen 5000 M. amerik. Truppen auf Kuba.

Andorra.

Neutrale Thäler unter der Oberherrschaft Frankreichs, das jährlich 960 Frank. und des spanischen Bischofs von Urgel, der jährlich 460 Frank von denselben erhält. — Die Regierung wird geführt durch einen Gen.-Rat von 24 Mitgl., je 4 Vertretern der 6 Gemeinden (Paroisses). Die 2 Konsuln (Bürgermeister und Gehilfe, nicht unter 30 Jahre alt) jeder Gemeinde werden wie die Gen.-Räte von den 25 Jahre alten Familienchefs gewählt. Der Gen.-Rat wählt einen Syndikus (Gen.-Prokurator) und einen VSyndikus zur Ausübung der Exekutive. Frankreich und der Bischof von Urgel ernennen je einen Viguier (Statthalter) und abwechselnd einen Appellationsrichter auf Lebenszeit. Nach dem Dekret vom 8. Juni 1882 bringen 3 Deputierte alle 2 Jahre dem Präfekten des Departements Pyrénées-orientales, ständigem Delegierten Frankreichs, Zins und leisten einen Eid. — S. Jahrg. 1884, S. 549.

Syndikus: Joseph **Calva**; VSynd.: **Calvó-Jaumina**. — Franz. Landvogt: Charles **Romeu**; bischöfl. Landvogt: **Vallerola**. — Appellationsrichter [Toulouse]: Germain **Sicard**, VPräs. des Präfekturrats.

Fläche: 452 qkm. — Bevölkerung: 5231 Einwohner.

Digitized by Google

Argentinische Republik (República Argentina).

Bundesverfassung vom 25. Mai 1853, durchgesehen bei Wiedereinverleibung der Provinz Buenos Aires 11. Nov. 1859. Jede der 14 Provinzen hat ihre eigene Verfassung. — Der Kongreß, der alljährlich vom 1. Mai bis 30. Sept. tagt, besteht aus dem Senat, nämlich 30 (je 2 von den Provinzen und von der Hauptstadt) auf 9 Jahre indirekt gewählten und alle 3 Jahre zu einem Drittel ergänzten Mitgliedern, die 30 Jahre alt sein und eine jährliche Einnahme von 2000 Pesos haben müssen, und aus der Deputiertenkammer, nämlich 86 (1 auf 20000 Einw.) mindestens 25 Jahre alten, auf 4 Jahre direkt von der Bevölkerung der Provinzen gewählten und alle 2 Jahre zur Hälfte ergänzten Mitgliedern. Der Präsident und der VPräsident werden auf 6 Jahre gewählt; bei einem frühern Abgange des Präsidenten wird der VPräsident für den Rest der Amtsperiode Präsident der Republik. — Landesfarben: Blau, Weiß. Kriegsflagge: Blau, Weiß, Blau mit einer strahlenden (gelben) Sonne inmitten des weißen Horizontalstreifens. Handelsflagge ebenso ohne Sonne.

Präsidentschaft.

Präs. (12. Okt. 1898 bis 1904): Julio A. **Roca**, Gen.-Lt.; VPräs.: Dr. Norberto Quirno **Costa**.

Ministersekretäre.

Inneres: Joaquin **Gonzalez**. — Ausw. Angel.: Dr. Amancio **Alcorta**. — Finanzen: M. **Avellaneda**. — Justiz u. Kultus: Dr. J. **Serú**. — Krieg: Pablo **Richeri**, Oberst. — Marine: O. **Betbeder**, Kpt. z. See. — Ackerbau: Dr. W. **Escalante**. — Öffentl. Arb.: Dr. Emilio **Civit**.

Kongreß.

Senat. Präs.: der VPräs. der Republik. — Kammer der Abgeordneten. Präs.: Dr. Benito **Villanueva**.

Die Ministerien und andere Zentralbehörden.

Inneres. UStSekr.: José M. **Espeche**. — Posten u. Telegr. Gen.-Dir.: Dr. Man. **García Fernandez**. — Statist. Amt. Dir.: Dr. F. **Latzina**. — Ackerbau, Einwanderung u. Kolonis. Dir.: J. A. **Alsina**.

Ausw. Angel. u. Kultus. UStSekr.: M. **Pelliza**.

Finanzen. UStSekr.: Alb. M. **Martinez**. — Stat. Amt. Dir.: Dr. F. **Latzina**. — Öffentl. Kredit: Dr. E. **Colombres**. — Bank der Argent. Nation: M. **Unzué**. — Nationalbank (in Liquidation): Ram. **Muñiz**. — Hypothekenbank: Dr. J. M. **Chavarria**.

Justiz u. öffentl. Unterricht. UStSekr.: F. **Barros**.

Krieg. UStSekr.: **Fraga**, Oberst. — Chef des Gen.-Stabes: **Montes de Oca**, Oberst. — Intendant: Francesco **Seeber**. — Kriegsakademie. Dir.: A. **Arent**, Oberst.

Marine. Gen.-Stabschef: Atilio **Barilari**, Kpt. z. See. — Intend.: Alb. **Casares**. — Gen.-Kpt. der Häfen: L. **García**.

Höchster Gerichtshof. Präs.: Dr. B. **Paz** und 4 Mitgl. — Gen.-StAnwalt: Dr. Sabiniano **Kier**.

Provinziallbehörden.

Gouverneure (vom Volke in jeder Provinz gewählt). Provinz Buenos Aires [La Plata]: Dr. Bern. **Irigoyen**. — Min. des Gouvts: Dr. **Calderón**; Finanzen: **Carranza**; öffentl. Arb.: Ad. **Saldias**.

Andere Provinzen. Catamarca: Guillermo **Correa**. — Córdoba: Donaciano **del Campillo**. — Corrientes: Juan E. **Martinez**. — Entre Rios [Paraña]: Leonidas **Echague**. — Jujuy: Dr. Sergio J. **Alvarado**. — Mendoza: Jacinto **Alvarez**. — Rioja: Leonidas **Carreño**. — Salta: Pio **Uriburu**. — San Juan: David **Chaves**. — San Luis: Narciso G. **Gutierrez**. — Santa Fé: Bern. **de Iturraspe**. — Santiago del Estero: Dámaso **Palacio**. — Tucuman: Prospero **Mena**.

Digitized by Google

Territorien. Chaco [Resistencia]: Enr. **Luzuriaga,** Oberst. — Chubut [Rawson]: Al. A. **Conesa.** — Feuerland [Ushuaia]: Felix M. **Carrié.** — Formosa [Formosa]: J. M. **Uriburu,** Oberst. — Misiones [Posadas]: J. J. **Lanusse.** — Neuquen [Chosmalal]: Lisandro **Olmos.** — Pampa [General Acha]: José **Luro.** — Rio-Negro [Viedma]: Eug. **Tello.** — Santa Cruz [Rio Gallegos]: Matias **Mackinlay Zapiola.**

Röm.-kath. Bischöfe. Buenos Aires: Mar. **Espinosa,** Erzb.; Córdoba: Fray R. **Toro;** La Plata: Giov. **Terrero;** Parana: Rosendo **de la Lastra;** Salta: Matias **Linares;** Santa Fé: Juan **Boneo;** Tucuman: Pablo **Padilla;** Cuyo: M. **Benavente.**

Diplom. Korps in Buenos Aires und Konsulate.

*Amerika, V. St. A. o. G. u. b. M. [1727 Calle Callao]: Will. P. **Lord,** 14./2. 00 [1]); Leg.-Sekr.: C. L. **Thurston.** — Konsuln in Buenos Aires: D. **Mayer,** 97, u. 1 VK.: G. H. **Newbery,** 00. — Rosario: J. M. **Ayers,** 98, u. 1 V.- u. Dep.-K. — VK. in Córdoba (J. B. **Thome,** 77); Ag. in Bahia Blanca.

*Belgien. MR. [Piedad 1213]: H. **Ledeganck,** GK., 8./11. 99; VK.: **Goor,** 00. — Konsuln in Buenos Aires: der MR. GK.; A. **Oostendorp,** 88, GK., 01. — Rosario: G. **Pommerencke,** 95. — VK. in Bahia Blanca (J. **Pawly,** 00), Córdoba (**Blacque-Belair,** 95), Gualeguay (**De Deken,** 00), La Plata (D. **Bernier,** 00), Mendoza (**de Coninck**), Santa Fé (. . . .), Tucuman (L. **Grünauer**); Ag. in San Nicolas.

Bolivia. A. o. G. u. b. M. [Piedad 956]: Dr. J. C. **Carrillo,** 12./10. 99; Leg.-Sekr.: C. **Rios Dor;** Kzl.: F. **Guzino.** — Konsuln in Buenos Aires: L. F. **Lemoine,** 00. — Mendoza: J. **Lagomaggiore.** — Rosario: M. **Mujia,** 00. — Salta: Fr. **Pizarro,** 00. — VK. in Orán, Santa Fé.

*Brasilien. A. o. G. u. b. M. [Charcas 1212]: Dr. Cyro **de Azevedo,** 22./9. 00; 1. Leg.-Sekr.: W. C. Gonçalves **Pereira.** — Konsuln in Buenos Aires: Dr. A. **Teixeira da Macedo,** GK., 01, u. 1 VK. — La Plata: A. **de Azevedo,** 00. — Rosario: A. **Pereira Lima,** VK., 99. — VK. in Conceiçao, Libres, Monte Caseros, Posadas.

*Chile. A. o. G. u. b. M. [Av. Alvear 145]: Carlos **Concha** Subercaseaux, 19./1. 00; 1. Leg.-Sekr.: Mathias **Errázuriz** Ortuzar; 2. Sekr.: F. **Aninat** y Serrano. — Konsuln in Buenos Aires: J. **Reyes** Lavalle, 97, u. 1 VK. — Mendoza: Dr. G. **Munizaga** Varela, GK., 98, u. 1 VK. — Neuquen: V. **Bianchi,** 00. — Rosario: J. V. **Vadillo,** 99. — San Juan: J. F. **Esbri** Ossa, 95. — VK. in Corrientes, Salta, San Luis, San Rafael.

*Dänemark. Konsul in Buenos Aires, beauftr.: Dr. A. S. Th. J. **Fraenkel,** 97; VK.: L. **Larsen,** 01. — VK. in Bahia Blanca (A. **Kattrup,** 01), Rosario de Santa Fé (W. **Christophersen,** 95), Tandil (J. **Dahl,** 99).

*Deutsches Reich. A. o. G. u. b. M. [Ayacucho 1984]: Frhr **v. Wangenheim,** 30./4. 01, Leg.-Rat; Leg.-Sekr.: Frhr **v. Werthern;** Kzl.: A. **Ernst.** — Konsuln in Buenos Aires: **Steifensand,** GK., 99, u. 1 VK.: **Goetsch;** Handelssachverst.: **Beckmann,** Reg.- u. Gewerberat. — Rosario: W. **Tietjen,** 99. — VK. in Bahia Blanca (D. **Meyer**), Concordia (P. **Wauer,** 99), Córdoba (Ad. **Kettler**), Mendoza (Dr. P. A. **Loos**), Puerto Gallegos (H. **Eberhard,** 99), Salta (G. **Boden,** 98), Santa Elena (W. **Giebert**), Santa Fé (. . . .), Tucuman (. . . .).

Ecuador. Konsul in Buenos Aires: L. **Camarero,** 01.

*Frankreich. A. o. G. u. b. M. [Calle Charcas 634]: M. Gf **Sala,** 6./4. 98; 1. Leg.-Sekr.: **Mercier;** 2. Sekr.: P. **Vieugué.** — Konsuln in Buenos Aires: H. **Francastel,** 00. — Córdoba: **de Surrel,** 00. — Rosario: A. **Bousquet,** 00. — VK. in La Plata (**Waguet,** 00); Ag. in Azul, Bahia Blanca, Chascomus, Chivilcoy, Concepción, Corrientes, Dolores, Loberia, Mendoza, Mercedes (B. Aires), Mercedes (S. Luis), Paraná, Pigue, Posadas, Reconquista, Resistencia, Rioja,

[1]) Das Datum hinter dem Namen ist das der Beglaubigung.

Digitized by Google

Salta, San Cristobal, San Juan, San Nicolás, Santa Fé, Santiago del Estero, Tandil, Tucuman.

*Griechenland. Konsul in Buenos Aires, beauftr.: der franz. Ges.

*Großbritannien. A. o. G. u. b. M. [Calle Santa Fé 1169]: Hon. Sir W. A. C. **Barrington**, 9./9. 96; Leg.-Sekr.: F. S. **Clarke**; 2. Sekr.: E. **Scott**. — Konsuln in Buenos Aires: A. C. **Roß**, 01, u. 1 VK.: M. **Hankin**, 99. — Rosario: H. **Mallet**, 99. — VK. in Bahia Blanca, Concordia, Córdoba, La Plata, Paraná, Santa Fé, San Nicolas.

Guatemala. Konsul in Buenos Aires: P. **Hahn**.

Haïti. Konsul in Buenos Aires: G. **Storni**, 20./5. 89.

Honduras. Konsul in Buenos Aires: . . . .

*Italien. A. o. G. u. b. M. [Esmeralda 1320]: F. Gf **Bottaro-Costa**, 18./4. 01; Leg.-Sekr.: Gf V. **Marchi di Cellere**. — Konsuln in Buenos Aires: Lud. **Gioia**, GK., 00, u. 2 VK.: G. **De Lucchi**, 99, Marquis A. **Faà di Bruno**, 01. — Córdoba: Ed. Gf **Francisci**, 99. — La Plata: C. **Nagar**, 01. — Rosario: L. **Testa**, 01. — VK. in Santa Fé (G. **Notari**, 00); Ag. in Ayacucho, Azul, Bahia Blanca, Balcarce, Belleville, Campana, Carmen, Catamarca, Ceres, Chascomus, Chivilcoy, Concepción, Concordia, Coronel Suarez, Corrientes, Dolores, Galvez, Goya, Gualeguay, Gualeguaychu, Jujuy, Junin, Las Flores, Lincoln, Lobos, Marcos Juarez, Mar del Plata, Mendoza, Mercedes (B. Aires), Monte Caseros, Morteros, Paraná, Patagones, Pergamino, Pringles, Rafaela, Reconquista, Resistencia, Rioja, Rio IV°, Salta, San Carlos, San Carlos de Bolivar, San Fernando, San Francisco, San José de la Esquina, San Juan, San Luis, San Nicolás, Santiago, Tandil, Trenque Lauquen, Tres Arroyos, Tucuman, Venado Tuerto, Victoria, Villa Libertad, Zarate.

Liberia. Konsul in Buenos Aires: C. D. W. **Ferris Biggs**, 86.

Luxemburg: s. Niederlande (Konv. 6./7. Jan. 1880).

Mexiko. Konsul in Buenos Aires: J. **Guelfreire**, GK.

Niederlande. Konsuln in Buenos Aires, Calle Piedad 959: L. **van Riet**, GK., 24./1. 96, u. GTr.; F. **Smid**, 98, u. 1 VK.: H. E. **Jongewaard de Boer**, 01. — Rosario: G. J. **van Oppen**, 00. — VK. in Bahia Blanca, Mendoza.

Oesterreich-Ungarn. MR. [. . . . 2805]: L. Gf **Boleslа-Koziebrodzki**, 7./9. 00, Km. — Konsul in Buenos Aires: N. **Mihanowitsch**, G.K. ad pers., 99; W. **Pohl**, 01, u. 1 VK.: P. **Mihanowitsch**, 99. — VK. in Paraná (A. **Mohor**), Rosario (E. **Canova**, 99); Ag. in Corrientes, Posadas.

Päpstl. Stuhl. Internuntius [Cordoba 635]: Msgr Ant. **Sabatucci**, 23./5. 00, Tit.-Erzb. von Antinoe.

*Paraguay. A. o. G. u. b. M. [Charcas 1250]: . . . .; GTr.: der Leg.-Sekr.: José Ant. **Ortiz**. — Konsuln in Buenos Aires: F. **Alonso**, GK.; C. **Iturburu**. — Concepción: B. **Martinez**. — Concordia: Dr. M. **Dominguez**. — Corrientes: A. **Decoud** u. 1 VK. — Gualeguaychu: J. **Gabasso**. — La Paz: J. **Sueyro**. — Paraná: E. **Tabossi** u. 1 VK. — Rosario: D. **Macera**, 00. — Tucuman: C. **Murr**. — VK. in Alvear, Curuzú Cuatiá, Esquina (L. **Alonso**), Formosa, Goya, Posadas, Rioja, Santa Fé, Santo Tomé, Trinchera de San José, Victoria.

*Peru. A. o. G. u. b. M. [Avenida República 281]: Dr. Victor **Eguiguren**, 7./7. 00; Leg.-Sekr.: E. **de Tejanos Pinto**; Att.: L. **Pazos Varela**. — Konsuln in Buenos Aires: J. P. **Paz Soldán**, GK., 01. — Mendoza: A. **von der Heyde**, 01. — Rosario: B. **Ledesma**, 71. — Tucuman: E. **Lestaunat**, 00.

*Portugal. GTr. u. GK. [Calle Esmeralda 1310]: Constancio **Roque da Costa**, 24./2. 99. — Konsul in La Plata: E. **Borges de Castro** (abw.); beauftr.: C. **Nagar**. — VK. in Bahia Blanca (G. **Guimarães**), Rosario (J. **Estrada**), San Nicolas (S. T. **Gomez**).

Rußland. A. o. G. u. b. M., 16./12. 95: s. Brasilien, Dipl. K.

*Schweden u. Norwegen. Konsul in Buenos Aires: S. A. **Christophersen**, GK., 80. — VK. in Bahia Blanca, Rosario.

Digitized by

*Schweiz. MR. u. GK. [Calle Maipú 789]: Dr. J. **Choffat**, 6./7. 99; Leg.-Sekr.: Dr. H. **Schreiber**. — VK. in Concordia (. . . .), Córdoba (J. **Kurth**), Esperanza (A. **Hugentobler**), Mendoza (E. **Galletti**), Rosario (P. **Chiesa**).

Spanien. A. o. G. u. b. M. [Chacabuco 869]: Julio **de Arellano**, 22./10. 98; Leg.-Sekr.: R. **Dupuy de Lôme**. — Konsuln in Buenos Aires: der Ges. **GK.**; **E. de Perera** u. 1 VK.: M **Diaz Spuch**. — La Plata: Evaristo **Diaz Caminada**, 00. — Santa Fé: A. **Pita**. — VK. in Bahia Blanca, Carmen de Patagones, Catamarca, Concepción, Concordia, Córdoba, Corrientes, Dolores, General Acha, General Villegas, Gualeguay, Gualeguaychu, La Paz, Mar del Plata, Mendoza und San Juan, Mercedes, Necochea, Paraná, Rioja, Salta, San Luis, San Nicolás, Santo Tomé, Tucuman; Ag. in Campana, Chascomus, General Villegas, Olavarria, Pergamino, Reconquista, Saladillo, Tandil, Veinte y cinco de Mayo.

Uruguay. A. o. G. u. b. M. [Artes 1146]: Dr. Gonzalo **Ramirez**, 11./8. 98; Leg.-Sekr.: Dr. P. **Perez Gomar**. — Konsuln in Buenos Aires: F. **Fernandez**, GK.; A. P. **Rebel**. — Concordia: J. **Bué**. — Córdoba: A. **de la Serna** u. 1 VK. — Corrientes: D. **Pigretti**. — Dolores: J. **Bisillac** u. 1 VK. — Gualeguaychu: M. **Boiso**. — La Plata: C. **Richelet**, 99. — Paraná: P. J. **Dachary** u. 1 VK. — Rosario: D. O. **Le Bas**, 99. — Santa Fé: T. L. **Martinez** u. 1 VK. — VK. in Bahia Blanca, Campana, Caseros (B. **Mesa**), Colon, Ensenada, Goya, Gualeguay, Mendoza, Mercedes, Pergamino, Posadas, San Nicolás, Santiago del Estero, Santo Tomé, Tucuman, Zarate.

Venezuela. **Konsul in Buenos Aires: Dr. F. Pérez, 96.**

Statistische Notizen.

Flächeninhalt und Bevölkerung.

	qkm	Bevölkerung: Zählung 1895 total.	auf 1 qkm	Berechnung Ende 1900 total.	auf 1 qkm
I. Hauptstadt Buenos Aires	186	663854	—	821291	—
II. Provinzen:					
Buenos Aires	305121	921168	3,0	1 140067	3,7
Catamarca	123138	90161	0,7	99827	0,8
Córdoba	161036	351223	2,2	419072	2,6
Corrientes	84402	239618	2,8	277041	3,3
Entre Rios	74571	292019	3,9	343684	4,6
Jujuy	49162	49713	1,0	54405	1,1
La Rioja	89498	69502	0,8	77783	0,9
Mendoza	146378	116136	0,8	141431	0,9
Salta	161099	118015	0,7	131938	0,8
San Juan	87345	84251	0,9	94991	1,1
San Luis	73923	81450	1,1	91403	1,2
Santa Fé	131906	397188	3,0	536236	4,1
Santiago	103016	161502	1,6	180612	1,7
Tucuman	23124	215742	9,3	249433	10,8
III. Territorien	1 271715	103369	0,08	134935	0,1
Total	2 885620	3 954911	1,3	4 794149	1,6
Wahrscheinlich der Zählung entgangen	—	90000	—	—	—
Total	2 885620	4 045000	1,3	4 794149	1,6

Von der gezählten Bevölkerung sind 2 950384 Argentinier u. 1 004527 Ausländer.

Digitized by Google

Städte mit mehr als 10000 Einwohnern 1895.

Buenos Aires	663854	Mendoza	28602	Gualeguaychú	13282
„ (31./7. 01:	836381)	Santa Fé	24755	Concordia	12694
Rosario	94025	Paraná	24261	San Nicolás	12550
Córdoba	47609	Salta	16672	Rio Cuarto	12171
La Plata	45410	Corrientes	16129	San Juan	10410
Tucumán	34305	Chivilcoy	14632	Barracas al Sud	10185

Bewegung der Bevölkerung.

	Heiraten.	Geburten.	Todesfälle.
1899	28167	172857	77252
1900	28103	173719	88656

Die Einwanderung betrug 1894: 80671, 1895: 80988, 1896: 135205, 1897: 105143, 1898: 95190, 1899: 111083, 1900: 117036 (davon Italiener 71921, Spanier 28114, Franzosen 4359, Oesterreicher 3137, Deutsche 1048).

Die Auswanderung betrug 1894: 41399, 1895: 36820, 1897: 57457, 1898: 53536, 1899: 62241, 1900: 55417.

Finanzen.

(Pesos Gold = 4 Mark. Pesos Papier = 1 M. 82 Pf. bis 2 M.)

Abrechnung 1900: Einnahmen 37 998704 in Gold, 62 045458 in Papier.

Budget für 1901.

Einnahmen.	Papier	Gold
Zölle	—	32 200000
Zinsen	620000	1 930379
Beiträge der Provinzen zur äußeren Schuld	—	1 808107
Hafengebühren ꝛc.	—	1 380000
Verbrauchssteuern	36 050000	—
Grundsteuer	1 800000	—
Sanität	5 300000	35000
Patente	2 000000	—
Stempel	6 400000	300000
Eisenbahnen	3 400000	—
Posten und Telegraphen	4 900000	—
Verpachtung und Verkauf von Ländereien	1 500000	—
Andere Einnahmen	1 330000	338232
Summa:	63 300000	37 991718

Ausgaben.		
Kongreß	2 566380	—
Öffentliche Schuld	12 093810	24 487214
Inneres	14 239350	—
Äußeres und Kultus	1 346240	303381
Finanzen	7 885678	—
Justiz und Unterricht	12 213426	—
Krieg	12 984441	—
Marine	9 518724	10388
Ackerbau	1 491720	—
Öffentliche Arbeiten	6 623178	24192
Pensionen	3 593552	—
Außerordentl. Ausgaben	5 384000	1 200000
Summa:	89 940499	26 025175

Staatsschuld April 1900. (In Gold-Pesos.)

Äußere Schuld	300 202971	Schwebende Schuld	940661
Innere Schuld	6 375000	Schatzscheine	14 214088
		Summa:	321 732720

Digitized by Google

Handel, Land- und Seeverkehr.

(Wert in Tausenden Pesos Gold.)

Einfuhr und Ausfuhr nach den Verkehrsländern 1900 (inkl. Edelmetalle).

Länder.	Einfuhr.	Ausfuhr.	Länder.	Einfuhr.	Ausfuhr.
England	38 683	23 891	Brasilien	3 742	6 185
Frankreich	10 897	19 008	Uruguay	520	2 302
Belgien	8 431	17 981	Chile	124	870
Deutschland	16 636	20 070	Paraguay	1 861	162
Italien	14 924	4 304	Bolivien	122	579
Spanien	3 692	2 699	Andere Länder	414	49 666
Vereinigte Staaten	13 439	6 883	Total 1900	113 485	154 600
			„ 1899	116 851	184 918

Wichtigste Handelsartikel 1900. (In Tausenden Pesos.)

Einfuhr.				Ausfuhr.	
Baumwollgewebe	19 537	Chemikalien, Droguen	3 761	Wolle	27 991
Eisenwaren	19 054	Pack- u. Segeltuch	3 688	Häute	23 386
Wollstoffe	7 141	Yerba (Mate)	3 466	Fleisch und Fleischwaren	9 391
Wein	5 637	Papier	1 924	Tiere	5 942
Holz	5 500			Fett	2 805
Kohle	4 634	Getreide	73 045		

Schiffsverkehr aller argentinischen Häfen 1900: Eingelaufen 6002 Dampfer von 5 565386 Tonnen u. 6915 Segelschiffe von 628397 Tonnen, zusammen 12917 Schiffe von 6 193783 Tonnen.

Handelsmarine 1900. 101 Dampfer mit 40794 Tonnen (netto) und 155 Segelschiffe (mit 50 Tonnen und darüber) mit 39798 Tonnen.

Eisenbahnen. Ende 1900 waren in Betrieb: 16767 km.

Post 1899. Zahl der Postbureaus: 1830. Zahl der Briefpostsendungen im inneren Verkehr: 203 810077, im internationalen Verkehr: 38 205921. Einnahmen 17 492398, Ausgaben einschließlich Telegraphen 30 732670 Frank.

Telegraphen 1896. Länge (in km) der Linien 40788, der Drähte 95046; Zahl der Bureaus 1237. Zahl der Depeschen 4 953887.

Armee und Marine.

Nach dem Gesetze vom 23. Nov. 1895 besteht die Armee aus dem stehenden Heere und der Nationalgarde. Das stehende Heer setzt sich zusammen 1) aus den Linientruppen, nämlich Freiwilligen, Geworbenen und Kapitulanten, und wenn diese nicht genügen, aus Ausgelosten (4jähr. Dienstzeit), die aber einen Stellvertreter stellen können; 2) aus den Ausgehobenen, die das 20. Jahr vollendet haben und zu einjähr. Dienste verpflichtet sind, jedoch nur 60 Tage eingezogen werden. Die Nationalgarde bilden alle 18—45 Jahre alten Bürger, sie teilt sich in aktive und territoriale Reserve. Die Zahl der in die Listen eingetragenen Nationalgarden beträgt ungefähr 472000. Jährlich kommen 28000 Mann 20jährige hinzu.

Im Frieden besteht das stehende, in 6 Mil.-Bezirke eingeteilte Heer aus 12 Inf.-Rgtrn (1 Bat. zu 4 Komp. mit Stab = 410 M.), 1 Bat. Andenjägern (zu 4 Komp.), 11 Kav.-Rgtrn (zu 4 Esk., das Rgt = 315 M.), 4 Feldart.-Rgtrn (zu 3 Batt., das Rgt = 430 M.); 2 Gebirgsart.-Rgtrn (zu 3 Batt., das Rgt = 430 M.) u. 1 Geniergt (zu 4 Brig.; nämlich 1 Brig. Feld- u. Gebirgspontoniere, 1 Brig. [2 Komp.] Feldpioniere u. Mineure, 1 Brig. [2 Komp.] Feld- u. Gebirgseisenb.-Truppen und 1 Brig. [2 Komp.] Feld- u. Gebirgstelegr.-Truppen).

Das stehende Heer umfaßt auch die verschiedenen nötigen Dienstzweige: Sanitätsverwaltung, Militärjustiz, Militärschulen ꝛc.

Die Infanterie ist mit Mauser-Gew. M. 91, Kal. 7,65 (Mag. zu 5 Patr.), die Kavallerie mit Karabiner desselben Systems und Säbel, die Artillerie mit Kruppschen

Digitized by Google

Schnellfeuer-Geschützen (Kal. 7,5, Maxim-Nordenfelt-Verschluß) und mit Colt-Revolver bewaffnet.

Die Friedensstärke des stehenden Heeres beträgt nach dem Budget von 1900: 190 Gen. u. höhere Off., 1150 Off. 2c. u. 7297 M.

Im Kriege soll jedes Inf.-Rgt auf 4 Bat. mit Vollbestand (730 M. das Bat.), jedes Kav.-Rgt um 100 M., jedes Art.-Rgt auf 9 Batt. erhöht werden. Man würde also über die Linientruppen, über alle auf 60 Tage eingezogenen Kontingente (die sich durch Tod, Abgang 2c. auf 25000 M. reduzieren würden) und über die ganze Nationalgarde (die während 60 Sonn- und Feiertagen eingeübt wird) verfügen. Summe: 1000 höhere Off., 7000 Off., 200000 M. und 600 Gesch., dazu die aktive und territoriale Reserve der Nationalgarde mit ungefähr 300000 Mann.

Kriegsflotte 1901.

Fahrzeuge.	Tonnengehalt.	Ind. Pferdekräfte.	Geschütze.	Lancierrohre	Bemannungs-Etat.
1 Küstenpanzerschiff 1880 (Alm. Brown) .	4200	5300	28	2	380
4 Panzerkreuzer [1])	27402	51820	158	16	2000
2 Panzerkanonenboote [2])	5000	5600	28	4	560
2 Panzerkanonenboote [3])	3000	1500	16	—	356
5 geschützte Kreuzer [4])	14270	51900	136	18	1282
5 Torpedobootszerstörer [5])	1620	19259	31	17	276
10 Torpedoboote 1. Kl. 1890 u. 91	710	—	20	24	—
10 Torpedoboote 2. Kl.	160	—	10	10	—
4 Transportschiffe.	4602	4500	—	—	330
1 Depotschiff	402	600	—	—	—
44 Fahrzeuge.	61366	140479	427	91	5184

Außerdem 2 Hochseetorpedoboote (Comm. Py, Murature, 1890 u. 91) von je 2700 T., 4 Wachtboote für Spierentorpedos, 2 Schulschiffe (Pres. Sarmiento mit 110 T., Malpú mit 1100 T.), 2 Kanonenboote (Uruguay u. Paraná mit 550 T. u. 4 Gesch.), 2 Segelschiffe, 5 Zolldampfer, 5 Flußraddampfer.

Im Bau: 1 Panzerkreuzer (Rivadavia 6500 T., 38 Gesch., 3 Torpedorohre).

Das Personal der Marine betrug: 1 KAdm., 3 Kommodore, 10 Kpte z. See, 62 Freg.-Kpte, 43 Lte z. See, 77 Freg.-Lte, 53 Kadetten, 73 GMarine = 322 M. — Dazu 182 Mechan., 6 Torp.-Mechan., 16 Elektr., 54 Zahlm., 55 Sanitätspers., 5 Geistl., 9 OLootsen, 7498 Heizer, Bootsleute 2c., 130 Kadetten der Marineschule, 600 Schiffsjungen, 100 Torpeder, 180 Mechanikerlehrlinge.

[1]) Garibaldi 95, San Martin 96, Gen. Belgrano 97, Pueyrredon 98. — [2]) Libertad 90, Independencia 91. — [3]) El Plata, Los Andes 75. — [4]) Patagonia 86, 25 de Mayo 90, 9 de Julio 92, Patria 93, Buenos Aires 95. — [5]) Espora 90, Corrientes, Entre Rios Misiones, Santa Fe 96.

Belgien (Belgique).

Königreich. — Konstitutionelle, im Mannesstamme (primog.) des Hauses Sachsen-Coburg und Gotha erbliche Monarchie. Der König kann, falls keine männliche Nachkommenschaft vorhanden ist, seinen Nachfolger unter Zustimmung beider Kammern mit Zweidrittelmehrheit ernennen. — Verfassung vom 7. Febr. 1831; Durchsicht im Aug. 1893: Belgien kann Kolonien, überseeische Besitzungen und Schutzgebiete erwerben. Die Mitglieder der beiden Kammern werden nach dem Proportionalsystem (Gesetz vom 29. Dez. 1899) vermittelst des Mehrstimmen-Wahlrechts gewählt. Der Senat besteht aus auf 8 Jahre gewählten mindestens 40 Jahre alten Senatoren, deren Anzahl halb so groß ist als die Zahl der Deputierten; die Senatoren werden aus der

Digitized by

Zahl der mindestens 1200 Fr. direkte Staatssteuern zahlenden oder Immobilien im Werte von 12000 Fr. besitzenden Bürger direkt, 26 von ihnen aber unabhängig von jedem Zensus durch die Provinzialräte gewählt; alle 4 Jahre scheidet die Hälfte aus. Die Repräsentantenkammer besteht aus einer nach der Stärke der Bevölkerung festgesetzten Anzahl auf 4 Jahre gewählter mindestens 25 Jahre alter Mitglieder (1 Abgeordneter auf 40000 Seelen), von denen alle 2 Jahre die Hälfte ausscheidet. Jeder 25 Jahre alte, mindestens 1 Jahr in derselben Gemeinde ansässige und durch das Gesetz nicht wegen Unwürdigkeit ausgeschlossene Bürger hat eine Wahlstimme; jeder 35 Jahre alte verheiratete Bürger oder Witwer mit ehelichen Kindern, der 5 Fr. Personalsteuer zahlt, jeder 25 Jahre alte Eigentümer von Grundbesitz im Mindestwerte von 2000 Fr. und Rentenbesitzer von wenigstens 100 Fr. hat eine 2te Wahlstimme; zwei ergänzende Wahlstimmen (im ganzen also 3) haben die mindestens 25 Jahre alten akademisch Gebildeten und diejenigen, welche ein höheres öffentliches Amt oder eine höhere Bildung voraussetzende Stellung innegehabt haben oder innehaben. Jeder Abgeordnete erhält 4000 Fr. Jahresentschädigung, die Wahlen sind direkt. Die Kammern versammeln sich alljährlich. — Kriegsflagge, vertikalgestreift: Schwarz, Gelb, Rot. — S. Jahrg. 1885, S. 566.

Königlicher Hof ꝛc.

OHofmarschall: J. Gf **d'Oultremont.** — Zeremonienm.: E. Gf **d'Assche.** — Kabinett des Königs. Chef: . . . .; Int. der Zivilliste: C. Baron **Goffinet,** a. o. G. u. b. M.; Priv.-Sekr.: A. Baron **Goffinet,** a. o. G. u. b. M. — Ehrenstallm.: A. **Bricour,** Gen.-Major. — Leibarzt: **Dr. Thiriar.** — Almosenier: Msgr **Simon,** Apost. Protonotar.

Adj.: F. C. F. **de Villiers,** Baron A. G. **Ricaise,** Gen.-Lts a. D.; M. C. F. **Strauch,** OInt. a. D.; Baron **van Wykerslooth de Rooyesteyn,** A. E. **Donny,** P. F. E. **Chapelié,** Gen.-Lte. — 4 Ordonnanzoffiziere.

EOHofm. der Königin: . . . . — EStallm.: Baron **de Menten de Horne,** Gen.-Major a. D. — OHofmeisterin: C. Gfin **de Hemricourt de Grunne,** geb. v. Ribaucourt; EOHofmeisterin: Hzgin **v. Ursel,** geb. Gfin d'Harcourt. — EDamen: Vicomtesse **de Namur d'Elzée,** geb. de St. Maurice; Gfin **van der Straten-Ponthoz,** geb. Marquise de Trazegnies; Baronin **d'Hoogvorst,** geb. de Bassano; Frau **de Deuterghem,** geb. de Mandat Grancey; J. Gfin **d'Oultremont;** E.-ED.: Baronin **van de Woestyne d'Herzele,** geb. Gfin de Liedekercke. — PDamen: A. Gfin **de Lannoy;** L. Baronin **de Fierlant,** geb. Baronin Goffinet; Nath. **de Froissard-Broissia;** Baronin Marie **Snoy;** FPDamen: Baronin **de Marches,** geb. Vilain XIIII; J. Vicomtesse **de Beughem;** C. Baronin **Limnander de Nieuwenhove.** — HDamen der Przssin Klementine: Frl. A. **de Bassompierre,** M. Gfin **de Liedekerke,** A. Gfin **v. Ursel.**

OHofm. des Gfn von Flandern: . . . .; Flügeladj.: F. C. L. **Du Roy de Blicquy,** Gen.-Lt.; T. L. Gf **d'Oultremont,** Gen.-Major a. D.; A. **Burnell,** Oberst u. Palastkmdt, und 1 Ordonnanzoffizier. — OHofmeisterin der Gfin: Baronin **van den Bossche d'Heylissem,** geb. Gfin d'Oultremont; Hofdamen: J. Gfin **van der Burch;** L. Gfin **d'Yve de Bavay;** M. Gfin **Cornet d'Elzius du Chenoy;** A. Gfin **de Lannoy;** ED.: Baronin **Snoy d'Oppuers.**

Adj. des Pr. Albert: H. **Jungbluth,** Oberst; 1 Ordonnanzoffizier. — Damen der Przssin Elisabeth: E. Gfin **d'Oultremont,** J. Baronin **de Blommaert.**

Gesetzgebender Körper.

Repräsentantenkammer (vom Mai 1900: 86 Kath., 31 Liberale, 2 Radikale, 32 Sozialisten, 1 christl. Demokrat). Präs.: L. **de Sadeleer.** — VPräs.: **Schollaert, Heynen.**

Senat (vom Mai 1900: 58 Kath., 18 Lib., 21 Progressisten u. Radikale, 5 Soz.). Präs.: der Hzg **von Ursel;** VPräs.: Emile **Dupont, Simonis.**

Ministerrat (vom 5. Aug. 1899).

Präs. u. Min. der Finanzen u. öff. Arb.: Gf **de Smet de Naeyer.** — Ausw. Angel.: Baron **de Favereau.** — Justiz: **van den Heuvel.** — Ackerbau: Baron **van den**

Digitized by Google

Bruggen. — Inneres u. öffentl. Unterr.: **de Trooz.** — Krieg: A. **Cousebant d'Alkemade,** Gen.-Major. — Eisenbahnen, Posten u. Telegraphen: **Liebaert.** — Industrie: Baron **Surmont de Volsberghe.**

Staatsminister.

F. A. Baron **Lambermont,** a. o. G. u. b. M., Gen.-Sekr. des Minist. der Ausw. Angel.; T. **de Lantsheere,** ehem. Justizmin. und ehem. Kammerpräs., Dep.; J. **Guillery,** ehem. Kammerpräs.; C. **Woeste,** ehem. Justizmin., Dep.; A. **Beernaert,** ehem. Präs. der Kammer, ehem. Min. der öff. Arb., des Ackerbaus, der Industrie u. öff. Arbeiten und der Finanzen, Dep.; J. **Lejeune,** ehem. Justizmin., Sen.; P. **Tack,** ehem. Finanzmin. u. ehem. VPräs. der Repräs.-Kammer, Dep.; Gf **de Smet de Naeyer,** Min. der Finanzen u. öff. Arb., Dep.; J. **Devolder,** ehem. Min. des Innern u. des öff. Unterr., ehem. Justizmin.; Ch. **Graux,** ehem. Min. der Fin.; J. **Vandenpeereboom,** ehem. Min. der Eisenb., Posten u. Telegr., ehem. interim. Kriegsmin.

Die Ministerien und andere Zentralbehörden ꝛc.

Ausw. Angel. Kab. des Min. Chef: L. Rr **van der Elst,** Gen.-Dir. — Gen.-Sekr.: A. Baron **Lambermont,** StMin., a. o. G. u. b. M. — Gen.-Direktoren oder Direktoren. Politik: L. **Arendt;** Verwaltungsstreitsachen u. Protok.: P. Gf **van der Straten-Ponthoz;** Dir. für Handel und Konsulate: L. **Capelle,** a. o. G. u. b. M.; Rechnungsw.: C. **Schneider;** Kanzlei: A. **van den Bulcke,** a. o. G. u. b. M.; Archiv: C. **Seeger,** Dir.

Heroldsamt. Präs.: Baron **de Macar.**

Inneres und öffentl. Unterricht. Kab. des Min. Chef: A. **de Reeff.** — Gen.-Sekr.: M. **Sauveur.** — Gen.-Direktoren. Kommunal- und Prov.-Angel., beauftr.: E. **Mahiels,** Dir.; Wahlen u. allg. Statistik: der Gen.-Sekr.; Bürgergarde u. Miliz: **Wouters;** höherer Unterr. u. Wissenschaften: C. **van Overbergh;** mittl. Unterr.: **van der Dussen de Kestergat;** niederer Unterr.: J. B. **Emond.**

Synode der verein. evang. Kulte. Präs.: P. **Rochedieu.** — ORabbiner in Brüssel: A. **Bloch.**

Kgl. Akademie der Wissensch., Litteratur u. schönen Künste. Sekr.: E. Rr **Marchal.** — Kgl. Observatorium [Uccle]. Direktoren: G. **Lecointe,** A. **Lancaster.** — Museum für Naturgeschichte. Dir.: E. **Dupont.** — Kgl. Bibliothek. OKonservator: E. **Fétis.** — Gen.-Archivar: A. **Goovaerts.**

Justiz. Kab. des Min. Chef: J. **de la Vallée Poussin.** — Gen.-Sekr.: F. **de Latour.** — Gen.-Direktoren. Kulte, Legate ꝛc.: F. G. **Luck;** Gefängnisse u. öff. Sicherheit: der Gen.-Sekr.; krimin. Gesetzgebung u. Begnadigungen: J. B. **De Rode;** Zivilgesetzgeb.: L. **Remy;** Wohlthätigkeit: B. **de Latour.**

Kassationshof in Brüssel. Erster Präs.: . . . . — Kammerpräs.: A. **van Berchem.** — Gen.-Prokurator: L. **Mélot.** — OStaatsanwält.: C. P. **van Schoor,** R. C. J. A. **Janssens.**

Finanzen u. öff. Arbeiten. Kab. des Min. Chef: R. **Buisseret.** — Gen.-Sekr.: H. **Van Neuß.** — Gen.-Direktoren. Schatzamt u. öff. Schuld: G. **van Cutsem;** direkte Steuern, Zölle u. Accisen F. A. **Monceau,** H. A. A. **Pochez,** J. J. A. A. **Kebers;** Eintragungsamt u. Domänen: H. J. B. J. **Talbot.** — Münze. Kommissar: C. **Le Grelle.** — Brücken u. Chausseen. Gen.-Dir.: L. **de Rote.**

Ackerbau. Kab. des Min. Chef: J. **Mannebach.** — Gen.-Sekr.: E. **Beco.** — Gen.-Direktoren oder Direktor. Ackerbau: A. **Prooft;** Bewässerung u. Forsten: A. **Dubois;** Hygiene: E. **Beco.**

Schöne Künste. Dir.: E. **Verlant.** — Museum für Malerei u. Skulptur. Präs.: E. **Fétis.** — Kgl. Museen der Künste, Industrie, Ethnographie u. Waffen. OKonservator: E. **van Overloop.**

Digitized by Google

Industrie und Arbeit. Kab. des Min. Chef: J. **Dubois**, Gen.-Dir. — Industrie. Dir.: A. **Amelin.** — Arbeitsamt. Gen.-Dir.: C. **Morisseaux.** — Bergwerke. Gen.-Dir.: E. **De Jaer.** — Sekretariat. Dir.: J. **Moumaert.**

Krieg. Gen.-Dir. des Kab.: E. J. J. **Libbrecht**, Oberst. — Gen.-Direktoren. Mil. Operationen u. Unterricht: G. E. V **Ducarne**, Oberst; Personalien u. Ergänzungswesen: L. **Cuvelier**, Oberst; Direktion der Art.: J. **Hellebaut**, Gen.-Major; des Genie: E. **Lamboray**, Oberst; Kartenwesen: N. **Hennequin**, Gen.-Major a. D.; Verwaltung u. Verpflegung: M. P. F. **Rouserez**, Chefintendant.

Mil.-Gerichtshof. Präs.: E. **Stappaerts.** — Gen.-Aud.: R. M. E. Baron **Durutte.**

Eisenbahnen, Posten u. Telegr. Kab. des Min. Chef: E. A. J. **Gerard.** — Gen.-Sekr.: C. H. B. **Ramaeckers.** — Verw. der StEisenb. Präs. des Rates: C. H. B. **Ramaeckers.** — Posten. Gen.-Dir.: J. E. **Sterpin.** — Telegr. Gen.-Dir.: F. H. **Delarge.** — Seeverkehr. Gen.-Dir.: R. **Allo.**

Rechnungshof. Präs.: **Bourgeois.** — Nationalbank. Gouv.: V. **Van Hoegaerden.**

Internationales Bureau für Veröffentlichung von Zolltarifen und Bureau für Unterdrückung des Sklavenhandels, s. am Ende des Buches.

Provinzialbehörden.

Gouverneure. Antwerpen: F. **Cogels.** — Brabant: A. **Bergote.** — Westflandern: Gf Karl **v. Ursel.** — Ostflandern: R. Baron **de Kerchove d'Exaerde.** — Hennegau: R. Baron **du Sart de Bouland.** — Lüttich: L. **Petty de Thozée.** — Limburg: H. Baron **de Pitteurs-Hiégaerts.** — Luxemburg: . . . . . — Namur: Ch. Baron **de Montpellier.**

Appellhofs-Präsidenten. Brüssel: M. **Motte.** — Gent: . . . . . — Lüttich: E. M. H. **Lecocq.**

Kath. Bischöfe. Mecheln: Kardinal P. L. **Gooffens**, Erzbischof, Primas von Belgien; Brügge, Gent, Lüttich, Namur, Doornik (Tournay).

Armee.

Chef: Seine Majestät der **König.**

OKmdt der Kav.: Pr. **Philipp** von Belgien Gf **v. Flandern**, Gen.-Lt. — Gen.-Insp. der Festungen u. des Genie: G. **Docteur**, Gen.-Lt.; — der Art.: J. B. **Deruydts**, Gen.-Lt. — Chef des Gen.-Stabes: P. **Chapelié**, Gen.-Lt. — OIntendant: M. P. F. **Rouserez.** — Gen.-Insp. des Sanitätsdienstes: N. D. **Fontaine.** — Gen.-Roßarzt: C. **Dubois.** — Kmdt der Gendarmerie: **de Coune**, Gen.-Major. — Gen.-Insp. der Bürgergarden: **Pontus**, Gen.-Lt. u. Kriegsmin. a. D.

Kmdten der Mil.-Bezirke. 1. Ost- u. Westflandern [Gent]: C. **Ninitte**, Gen.-Lt. — 2. Antwerpen: E. J. B. C. S. **Thorn**, Gen.-Lt. — 3. Lüttich, Limburg u. Luxemburg [Lüttich]: F. A. **Daelman**, Gen.-Lt. — 4. Brabant, Hainaut, Namur [Brüssel]: C. **Rouen**, Gen.-Lt.

Plätze u. Festungen. Antwerpen. Gouv.: . . . . — Präs. des Comité d'études: A. **Donny**, Gen.-Lt. — Lüttich. Mil.-Gouv.: G. **Vent**, Gen.-Major. — Namur. Mil.-Gouv.: J. A. **Linssen**, Gen.-Major.

Diplomatisches Korps in Brüssel und Konsulate.

*Amerika, V. St. A. o. G. u. b. M. [22, Rue du Pole]: Lawrence **Townsend**, 18./6. 99 [1]). — Konsuln in Antwerpen: G. F. **Lincoln**, GK., 98; St. H. **Haine**, V.- u. Dep.-GK., 98, und 1 Dep.-GK. — Brüssel: G. W. **Roosevelt**, 89, und 1 V.- u. Dep.-K. — Gent: R. **Le Bert**, 99, 1 VK. u. Dep.-K. — Lüttich: A. A. **Winslow**, 98, und 1 V.- u. Dep.-K. — Ag. in Charleroi, Verviers.

---

[1]) Das Datum hinter dem Namen ist das der Beglaubigung.

Digitized by Google

*Argentinien. A. o. G. u. b. M.: **Dr. Ed. Wilde,** 10./6. 01; Leg.-Sekr.: **P. Llambi Campbell;** Mil.-Att.: s. Frankreich, Dipl. K. — Konsuln in Antwerpen: **B. J. Montero,** GK., 93; **Th. Brauß,** 89, u. 1 VK.: **Le Maire,** 98. — Arlon: **E. Lazard,** 96. — Brügge: **de Meulemeester,** 99. — Brüssel: **P. Wendelen,** 95, u. 1 VK.: . . . . — Dinant: **R. Himmer,** 97. — Gent: **L. T. E. Cruyplants,** 95. — Lüttich: **E. Beduivé,** 01. — Namur: **N. J. Gilbart,** 88. — Verviers: **A. Simonis,** 97. — VK. in Charleroi, Courtrai, Ostende.

Bayern. GTr., 31./1. 96: s. Frankreich, Dipl. K.

Bolivia. Konsuln in Antwerpen: **G. Levita** u. 1 VK.: **P. van den Bemden.** — Brüssel: . . . . ., GK. — Gent: **T. Morel de Westgaver.** — Lüttich: **J. Ancion.**

Brasilien. A. o. G. u. b. M.: **F. Xavier da Cunha,** 21./4. 99; Sekr.: **Dom. da Gama.** — Konsuln in Antwerpen: **J. F. da Silveira Bulcão,** GK.; 1 VK.: **O. Berré,** u. 1 Handelsag. — Brüssel: **H. Brison** u. 1 VK.: **E. Mestreit.** — VK. in Brügge, Charleroi, Gent, Löwen, Lüttich, Mons, Namur, Ostende, Verviers; Ag. in Charleroi, Gent, Namur, Ostende, Verviers.

*Chile. Konsuln in Antwerpen: **L. Waddington,** GK., 24./7. 97; **J. L. Dekkers,** 94, u. 1 VK.: **Schuchard.** — Brüssel: **C. Legrand,** 94, u. 1 VK.: **J. Lewin,** 00. — Gent: **A. Brasseur,** 73. — Lüttich: **C. Berryer,** 71, u. 1 VK.: **Closset.**

*China. A. o. G. u. b. M., 25./8. 98: s. Großbritannien, Dipl. K. — GTr. ad int. [Brüssel]: **Liu-Kwei-Fang;** Att.: **Lou-Siou-Meng, Lo Tse Yen.**

*Dänemark. Konsuln in Antwerpen: **F. G. Schack v. Brockdorff,** GK., 85, u. 1 VK.: **F. Tvermoes,** 82. — Gent: **A. De Lanier van Monckhover,** 93. — Verviers: **C. Centner,** 80. — VK. in Brügge, Brüssel, Lüttich, Nieuport, Ostende.

*Deutsches Reich. A. o. G. u. b. M. [58, Rue Belliard]: **R. Gf v. Wallwitz,** 22./2. 01, Leg.-Rat; 1. Sekr.: **H. A. v. Bülow,** Kfkr, Leg.-Rat; 2. Sekr.: **Frhr v. Ritter zu Grünstein;** z. Gesandtsch. kmdt: **Benckiser,** Lt.; Mil.-Att.: **v. Winterfeldt,** Hptm. vom Gen.-Stab; Kanzl.: **Donant,** GHofrat. — Konsuln in Antwerpen: **Pritsch,** GLeg.-Rat u. GK., 00; **Tiemann,** K., kaufm. Beirat, u. 1 Att.: **v. Haeften,** 00, VK., Ghzgl. sächs. Kfkr. — Brüssel: **v. Kries,** K. ad int., 01. — Gent: **A. Prayon de Pauw.** — Lüttich: **F. W. Lambert Neumann.** — Ostende: **G. Serruys.** — Roulers: **G. Ritter.**

Dominikan. Republik. Konsuln in Antwerpen: **J. W. Hunter,** GK., 5./1. 85, u. 1 VK.: **J. A. Retsin.** — Brüssel: **J. Penso** u. 1 VK.: . . . . — Gent: **G. Willems** u. 1 VK.: **A. Botelberge,** 01. — Lüttich: **L. v. Pitteurs v. Büdingen.** — Ostende: **W Willems.** — VK. in Mecheln (**F. Thielemans**).

Ecuador. Konsuln in Antwerpen: **J. T. Mera,** 00. — Brüssel: **E. Heirman,** GK.; **P. M. Eder.** — Gent: **A. Caster.** — Lüttich: **H. Delvaux.**

*Frankreich. A. o. G. u. b. M. [87, Rue de la Science]: **A. Gérard,** 7./3. 98; Leg.-Rat: **Maurice Borel;** 2. Sekr.: **Baron v. Berckheim;** Att.: **Malafosse;** Mil.-Att.: **Gallet,** Oberstlt.: Kons., beauftr. mit der Kanzl.: **Mure de Pelanne.** — Konsuln in Antwerpen: **P. Carteron,** GK., u. 1 VK.: **de Brindt,** K., 01. — Lüttich: **Fr. Crozier.** — VK. in Charleroi (**Quillet St. Ange,** 01), Mons (**Jordan,** K.), Ostende (**M. Giamarchi,** K.); Ag. in Arlon, Courtrai, Gent, Hasselt, Löwen, Namur, Tournai.

Griechenland. Konsuln in Antwerpen: **A. Charalambi,** GK., 01, u. 1 VK.: **Nikolaides.** — Brüssel: **P. Mulle,** GK. — Löwen: **R. Breithof.** — VK. in Gent (**J. Legrand**), Lüttich (**de Ponthière**), Mons (**Tondreau**), Ostende (**Borgers**), Tournai (**L. Lambert**), Verviers (**E. Leonard,** 01).

*Großbritannien. A. o. G. u. b. M.: **E. C. H. Phipps,** 4./10. 00; Leg.-Sekr.: . . . .; 2. Sekr.: **F. D. Harford;** Att.: Lord **Kilmarnock;** Mil.-Att.: **C. à Court,** Oberstlt.; Mar.-Att.: s. Frankreich, Dipl. K.; Handelsatt.: s. Frankreich, Dipl. K. — Konsuln in Antwerpen: Sir **G. de Courcy Perry,** GK., 88, u. 2 VK.: **W. Lydcotte,** 91, **R. H. Cox,** 01. — VK. in Brüssel, Gent, Löwen, Lüttich, Ostende-Brügge, Spa.

Digitized by Google

Guatemala. A. o. G. u. b. M., 21./10. 91: ſ. Frankreich, Dipl. K. — Konſuln in Antwerpen: J. **Roels**, GK., u. 1 VK.: M. **van den Abeele.** — Brüſſel: F. **van Halen**, 99, u. 1 VK.: E. **Théry.** — Gent: J. **Vandeputte**, 99. — Lüttich: E. **de Laveleye**, 00.

*Haïti. Konſuln in Antwerpen: J. **de Man** u. 1 VK.: F. **Rom.** — Brüſſel: **de Deken**, GK.; H. **Hoeylaerts.**

*Honduras. Konſuln in Antwerpen: F. **Berns**, 00. — Brüſſel: L. **Vallez**, GK., 00; H. **Jalhay**, 96, u. 1 VK.: P. **Pliſſart.** — Gent: C. **Meſtdagh**, 00.

*Italien. A. o. G. u. b. M.: R. **Cantagalli**, 28./2. 96; Sekr. 1. Kl.: J. Gf **Sallier de la Tour** Duca di Calvello; Att.: . . . .; Mil.-Att.: ſ. Frankreich, Dipl. K. — Konſuln in Antwerpen: A. **de Bary**, GK., u. 2 VK. — Brüſſel: F. **Philippſon** u. 1 VK. — Lüttich: A. **Gillon.** — Ag. in Charleroi, Gent, Oſtende (A. **van Imſchoot Serruys**, EK.).

*Japan. A. o. G. u. b. M.: Dr. **Motono** Itſchiro, 6./12. 98; 1. Sekr.: **Matſugata** S.; 3. Sekr.: **Matſumura** S.; Att.: **Murai** Zénjiro; Kzl.: **Kôzo** Kijima. — Konſuln in Antwerpen: **Morot** R., 01, u. 1 VK.: E. **van der Straeten**, 01. — Brüſſel: A. **Halot.**

*Kolumbien. Konſuln in Antwerpen: A. **Gonzalez Torres.** — Brüſſel: H. **Jalhay**, GK., 01. — Gent: V. **Caſier.**

Koſtarika. A. o. G. u. b. M., 29./3. 87: ſ. Frankreich, Dipl. K. — Konſuln in Antwerpen: L. **de Terwangne**, GK., . .; F. **van Dyck.** — Brüſſel: **de Schodt**, GK., 96, u. 1 VK.: C. **Cubelier.** — Gent: J. J. **Dierman.** — Löwen: F. **de Walque.** — Lüttich: L. **v. Pitteurs v. Büdingen.**

*Liberia. Konſuln in Antwerpen: A. Baron **v. Stein**, GK., 01, a. o. G. u. b. M. — Brüſſel: J. L. **Gihoul.** — Gent: E. **Mees** u. 1 VK.: **Fiévé-Bruneel.** — Lüttich: A. **Terwangne** u. 1 VK.: **Frésart.** — VK. in Mons, Oſtende.

*Luxemburg. GTr.: Amaury Gf **de Marchant d'Anſembourg**, 15./5. 92, Khr. — Konſul in Brüſſel: G. **de Laveleye**, GK.

*Mexiko. A. o. G. u. b. M.: J. **Zenil**, 22./7. 96 u. 13./11. 99; 1. Sekr.: M. **Beiſtegui**; Att.: F. **Yturbe**, Raf. **de Arrillaga**, F. **Eſpinoſa.** — Konſuln in Antwerpen: R. **Peñaflores** u. 1 VK.: O. **Dhanis.** — Brügge: A. **Gillemon De Cock.** — Brüſſel: G. **Martini** u. 1 VK.: O. **Tahon.** — VK. in Gent (**Vercruyſſe-Braeq**), Lüttich (**Ghilain**).

*Monaco. Konſuln in Antwerpen: G. E. **Van den Broeck.** — Brüſſel: F. **Robyns de Schneidauer**, EGTr. u. GK. — Gent: V. **Caſier.** — Lüttich: C. **de Géradon.** — Oſtende: O. **Roger.**

Montenegro. Konſul in Brüſſel: T. **'t Hoen**, GK., 99.

*Niederlande. A. o. G. u. b. M.: Dr. Ikhr R. A. A. E. **von Peſtel**, 20./7. 95; Leg.-Rat: A. F. L. Gf **v. Rechteren-Limpurg**; Att.: Baron **v. Asbeck**; Dir. der Kzl.: F. **van Stralen.** — Konſuln in Antwerpen: J. A. **van den Bergh**, GK., 01. — Brügge: P. C. **Dumon**, 96. — Brüſſel: J. D. **Ruys**, 98, u. 1 VK.: O. J. F. **de Flines**, 96. — Gent: P. F. **van Acker**, 81, u. 1 VK.: G. **van Acker**, 91. — Lüttich: J. **Fayn**, 72. — Oſtende: A. **Chriſtiaens**, 96.

Nikaragua. Konſuln in Antwerpen: E. **Schwenn.** — Brüſſel: L. **Vallez**, GK. — Gent: A. **Carels.** — Lüttich: F. **Hanquet.**

Oeſterreich-Ungarn. A. o. G. u. b. M.: R. Gf **zu Rhevenhüller-Metſch**, 29./11. 88, Km. u. GRat; Leg.-Rat: Th. Gf **Boleſta Koziebrodzki**, Km.; Leg.-Sekr.: . . . .; Mil.-Att.: ſ. Frankreich, Dipl. K.; Kzl.-Sekr.: R. Gf **Schaffgotſch.** — Konſuln in Antwerpen: F. Rr **Haupt v. Höchſtatten**, 98. — Brüſſel: R. Rr **v. Bauer**, GK. ad pers. — Gent: A. **Maertens.** — Lüttich: J. **Begaſſe.**

Oranje-Freiſtaat. Konſul in Brüſſel: . . . ., GK.

*Päpſtlicher Stuhl. Apoſtol. Nuntius: Mſgr J. **Granito Pignatelli di Belmonte**, 20./12. 99, Erzb. von Edeſſa; Auditeur: Mſgr H. **Sibilia.**

Digitized by Google

*Paraguay. Konſuln in Antwerpen: H. **Oostendorp,** GK., 81; A. **Osterrieth,** 00. — Brüſſel: Gf G. **du Monceau de Bergendal,** 97, u. 1 VK.: Th. **Morèa.** — Gent: J. **Caſſier,** 93. — Lüttich: J. **Delheid,** 97. — Verviers: C. **Buſch,** 99.

*Perſien. A. o. G. u. b. M.: Mirza **Dſchewad-Chan,** 18./8. 93, Saad ed Dauleh; Leg.-Rat: Mirza **Mahmud-Chan;** 2. Sekr.: . . . .; Handels-Ag.: Boris **de Poljakow.** — Konſuln in Antwerpen: L. **Coetermans,** GK., u. 1 VK.: P. **Coetermans.** — Brüſſel: Ed. **Goldzieher,** GK.; A. **Roose** u. 1 VK.: **'t Hoen.** — Gent: G. **Van Oost** u. 1 VK.: **Mestagh.** — VK. in Verviers (E. **Defraiteur**).

Peru. Konſuln in Antwerpen: D. M. **Tolmos,** GK., 97, Oberſt. — Brügge: D. **De Meyer,** 85. — Brüſſel: B. **Loewenſtein,** 01. — Gent: J. **De Groote,** 80, u. 1 Ag. — Lüttich: A. J. J. **Deneffe.**

*Portugal. A. o. G. u. b. M.: Gf **v. Tovar;** 7./3. 96; Leg.-Sekr.: F. Quintella **de Sampayo;** Att.: M. Pinto **da Motta e Silva.** — Konſuln in Antwerpen: A. de Souza **Machado,** 98, u. 1 VK. — Brüſſel: J. **Matthieu** u. 1 VK.: **T'Schaggeny.** — Lüttich: G. **Carlier** u. 1 VK.: F. **Capitaine.** — VK. in Charleroi, Courtrai, Gent, Mecheln, Mons, Namur, Oſtende, Verviers.

*Rumänien. A. o. G. u. b. M. [209 Avenue Louiſe]: Eugen **Mavrodi,** 4./16./3. 99; 1. Leg.-Sekr.: C. M. **Mitilineu;** Mil.-Att.: G. **Miclesco,** Hptm. — Konſuln in Antwerpen: G. **Mendl,** GK., u. 1 VK.: C. **Scheidt.** — Brüſſel: G. **Biebuyck.** — Lüttich: A. **de Haſſe de Villers.** — VK. in Oſtende (E. **De Jummé**).

*Rußland. A. o. G. u. b. M.: N. N. **v. Giers,** 14./1. 98, Hofm. u. WStRat; 1. Leg.-Sekr.: P. **Botkin,** Kjkr u. Hofrat; 2. Sekr.: **Sewaſtopulo,** Hofrat; Prediger: **Petrow;** Mil.-Att.: **v. Müller,** Oberſtlt. — Konſuln in Antwerpen: **Rieth,** 01. — Gent: F. **Feyerick,** 01. — Oſtende: J. J. **Staeſens,** 99. — VK. in Brügge (A. **Stevens,** 99), Charleroi (**de Nimal**), Lüttich (**Faliſſe**).

Salvador. A. o. G. u. b. M., ..., ſ. Frankreich, Dipl. K. — Konſul in Charleroi: C. **Kimps,** 00. — VK. in Brüſſel: **Cloquet.**

*Schweden u. Norwegen. A. o. G. u. b. M. [4 Rue Marie de Bourgogne]: A. M. H. Gf **Wrangel,** 4./10. 00, Kbr; Att.: W. **Jachelln.** — Konſuln in Antwerpen: W. C. **Chriſtopherſen,** GK., 82. — Brüſſel: . . . . — VK. in Gent, Löwen, Lüttich, Oſtende u. Blankenberghe, Verviers.

*Schweiz. Konſuln in Antwerpen: D. **Steinmann-Haghe.** — Brüſſel: J. **Borel,** GK., 99.

*Serbien. A. o. G. u. b. M., ...: ſ. Frankreich, Dipl. K. — Konſuln in Antwerpen: G. **Antoine,** 00. — Brüſſel: L. **Caſſel,** GK. — Lüttich: J. **Hogge,** 00.

Siam. A. o. G. u. b. M., 13./11. 99: ſ. Großbritannien, Dipl. K. — Konſuln in Antwerpen: R. J. M. C. **Cateaux.** — Brüſſel: H. **Hoeylaerts,** GK.; E. **Rolin,** 96. — Gent: R. **Ramlot.** — Lüttich: P. **Rolin.**

*Spanien. A. o. G. u. b. M.: W. Ramirez **de Villa-Urrutia,** 18./1. 98; 1. Leg.-Sekr.: E. **Ferraz;** Mil.-Att.: Gf **del Serrallo,** Oberſt der Art. — Konſuln in Antwerpen: F. **Serra y Larrea,** GK., u. 1 VK.: L. **Rubio,** 99. — Brüſſel: L. **Fontaine,** 01, u. 1 VK.: J. W. **Swarth,** 01. — Gent: G. **Thienpont.** — VK. in Charleroi, Lüttich, Loewen, Mons, Oſtende, Tournay, Verviers.

*Südafrikaniſche Republik. A. o. G. u. b. M. [8 Rue de Livourne]: Dr. W. J. **Leyds,** 9./11. 98; Leg.-Sekr. 1. Kl.: C. **van Boeſchoten;** 2. Kl.: Jkhr F. A. **van der Hoeven.** — Konſul in Brüſſel [98 Av. de la Toiſon d'Or]: A. G. **van Deth,** GK.

Türkei. A. o. G. u. b. M.: **Karatheodory-Effendi,** 31./7. 75; 1. Leg.-Rat: **Seyfeddin-Bei;** 1. Sekr.: Ahmed **Muſid-Bei;** 2. Sekr.: Ali **Kemal-Bei;** Mil.-Att.: **Tewfik-Paſcha,** Brig.-Gen. — Konſuln in Antwerpen: **Doſſios-Effendi,** 98, u. 1 VK.: G. **Walford.** — Brügge: A. **Dumon de Menten.** — Brüſſel: Emin **Arslan-Effendi,** GK., 98; E. **Stinglhamber,** 98. — Lüttich: F. **De Haſſe** u. 1 VK. — VK. in Gent (G. **Auger-Vincent**), Mons (**Le Tellier**), Oſtende (R. **Serruys**).

Digitized by Google

Uruguay. Konsuln in Antwerpen: F. S. **Rin**, GK., 79; H. **Telghuis**, 87. — Brüssel: P. **Bonnevie** u. 1 VK.: **Van den Kerkhove.** — Gent: R. **Brasseur.** — Lüttich: F. **Hanquet.** — Mons: G. **Hanicotte.** — VK. in Charleroi, Löwen, Ostende, Verviers.

Venezuela. GTr. [Paris]: Dr. M. **Carreño Luces**, 14./5. 00. — Konsuln in Antwerpen: A. **Pietri-Daudet** u. 1 VK.: F. **Berns.** — Brügge: J. **de Brouwer**, 01. — Brüssel: A. **Van Oye**, 01, u. 1 VK.: S. **De Schryver.** — Gent: L. **Hye de Crom** u. 1 VK.: E. **Rodigas.** — Lüttich: J. L. **Jowa** u. 1 VK.: A. **Dallemagne.**

Statistische Notizen.

Flächeninhalt und Bevölkerung.

Provinzen	qkm	Bevölkerung am 31. Dezember 1900 männlich.	weiblich.	total.	auf 1 qkm
Antwerpen	2832	420607	417369	837976	296
Brabant	3283	634121	668943	1 303064	397
Hennegau	3722	579912	566734	1 146646	308
Limburg	2412	124645	119494	244139	101
Lüttich	2895	424583	426902	851485	294
Luxemburg	4418	113087	109067	222154	50
Namur	3660	176019	177571	353590	96
Ostflandern	3000	519393	519745	1 039138	346
Westflandern	3234	406630	410232	816862	253
Königreich	29456	3 398997	3 416057	6 815054	231

Der Konfession nach ist fast die ganze Bevölkerung Belgiens katholisch. Man schätzt die Zahl der Protestanten auf 15000, die der Juden auf 3000. Von beiden lebt die größere Hälfte in den Provinzen Antwerpen und Brabant.

Staatsangehörigkeit 1890.

Belgier	5 897883	Franzosen	45430	Andere Europäer	7318
Niederländer	56306	Luxemburger	9716	Nicht-Europäer	807
Deutsche	47338	Briten	4523	Summa:	6 069321

Nationalität 1890. Es sprachen:

Nur französisch	2 485072	Französisch und deutsch	58590
Nur vlämisch	2 744271	Vlämisch und deutsch	7028
Nur deutsch	32206	Alle drei Sprachen	36185
Französisch und vlämisch	700997	Keine der drei Sprachen	4972
		Summa:	6 069321

Verteilung der Bevölkerung nach dem Beruf 1890[1]).

	Männlich.	Weiblich.	Summa.
Bergbau und Industrie	826502	255001	1 081503
Bergbau und Verarbeitung mineralischer Stoffe	277997	15266	293263
Verarbeitung vegetabilischer Stoffe	226818	35442	262260
Verarbeitung tierischer Stoffe	38806	13415	52221
Andere Industriezweige	282881	190878	473759
Handel	215559	111532	327091
Freie Berufsarten	505847	153440	659287
Verschiedene Berufsarten	509261	362246	871507
Ohne Beruf	1 151093	2 199592	3 350685

[1]) Personen mit mehreren Berufsarten sind hier ebenso oft gezählt, als sie Berufsarten ausüben.

Digitized by Google

Bewegung der Bevölkerung.

Jahre.	Eheschließungen.	Geburten inkl. Totgeborne.	Todesfälle inkl. Totgeborne.	Totgeborne.	Überschuß der Geburten.
1895	49712	191642	133775	8627	57867
1896	52585	197221	122936	9188	74285
1897	54198	199755	122354	8768	77401
1898	55444	199812	126348	8891	73464
1899	55765	203170	135865	8902	67305

Ein- und Auswanderung.

	1895	1896	1897	1898	1899	1900
Einwanderer . . .	23476	24501	26872	27393	26864	29231
Auswanderer . . .	18617	19762	21830	22860	22957	25064
	+4859	+4739	+5042	+4533	+3407	+4167

Größere Stadtgemeinden 31. Dezember 1900.

(Die Vororte von Brüssel sind mit * bezeichnet.)

Antwerpen . . .	285600	Verviers	52203	Alost	30069
Brüssel . . .	211429	*Anderlecht . . .	47724	*Laeken	29703
Lüttich	173706	Löwen	42308	Mons	25483
Gent	160949	Seraing	39623	Jumet	25232
*Schaerbeek . .	67193	Ostende	39541	Charleroi	24778
*Ixelles	61172	Borgerhout . . .	37288	Gilly	23705
*Molenbeek St.-Jean	56569	Tournai	37069	Roulers	23231
		Courtrai	33999	Lier	22654
Mecheln	56013	*St.-Josse-ten-Noode	32607	Berchem	21929
*St.-Gilles . .	55369	Namur	32233	Lokeren	21057
Brügge	52867	St.-Nicolas . . .	30464	Turnhout	20945

Finanzen.

Abrechnung für 1895—99. (In Tausenden Frank.)

	1895	1896	1897	1898	1899
Einnahmen . . .	395 730	480 940	499 613	679 986	483 272
Ausgaben . . .	410 383	437 608	511 398	693 625	570 442
Unterschied . . .	— 14 653	+ 43 332	— 11 785	— 13 639	— 87 170

Budget für 1901. (In Frank.)

Einnahmen (Brutto).

Direkte Steuern	58 233000	Konsumtionsabgaben . .	65 450500
Grundsteuer	26 144000	auf ausländische Weine [1] .	5 082000
Personalsteuer	21 289000	„ inländ. Branntweine [1] .	40 245500
Gewerbesteuer	8 600000	„ Bier und Essig [1] . .	13 078000
Grundzinsen von Bergwerken	2 200000	„ Zucker [1]	4 595000
Indirekte Steuern:		„ Margarine	550000
Eingangszölle [1]	43 120166	„ Tabak	1 900000

[1]) Die Totaleinnahmen obiger Einnahmequellen betragen für 1901

Einnahmequelle.	Totaleinnahme.	Anteil des Staats.	Anteil der Gemeinden.
Zölle	50 500000 Frk.	43 120166 Frk.	7 379834 Frk.
Accise auf ausländische Weine . . .	7 812000 „	5 082000 „	2 730000 „
„ „ inländische Branntweine . .	53 480000 „	40 245500 „	13 234500 „
„ „ Bier und Essig	20 120000 „	13 078000 „	7 042000 „
„ „ Zucker	6 450000 „	4 595000 „	1 855000 „
Posteinnahmen	26 000000 „	15 783620 „	10 216380 „
Zusammen	164 362000 Frk.	121 904286 Frk.	42 457714 Frk.

Digitized by Google

Registrierungs-Abgaben ꝛc.	59 533000
Registrierung	30 200000
Erbschaftssteuer	19 720000
Stempel	8 700000
Strafen ꝛc.	913000
Punzierung, Verschiedenes	2 902000
Aus den Verkehrsanstalten	234 913620
Brücken-, Kanal- u. Wegegelder	2 030000
Eisenbahnen	206 000000
Telegraphen	9 640000
Posteinnahmen [1])	15 783620
Paketboote (Dover—Ostende)	1 460000
Verschiedene Einnahmen	19 409300
Domänen (Kapitalwerte)	500000
Forsten	700000
Verschied. u. zufällige Einnahmen	800000
Domänen- und Eisenbahn-Immobilien	840000
Ertrag der Gefängnisse	352500
Lotsentaxen	3 410000
Kautionen	2 655000
Verschiedene Einnahmen	1 151800
Gewinnanteil an d. Nationalbank	5 600000
Plazierung disponibler Fonds	1 050000
Dividende der Kongobahn-Aktien	1 200000
Interessen der Vizinalbahn-Aktien	1 150000
Rückzahlungen u. andere Einnahmen	4 868174
Sa der Einnahmen:	488 429760

Ausgaben

Staatsschuld (s. unten)	130 730570
Dotationen	5 081140
Justizministerium	26 419900
Ministerium des Äußern	3 159168
Ministerium des Innern und des öffentl. Unterrichts	30 783149
Ministerium des Ackerbaues	12 318789
Ministerium der Industrie u. der Arbeit	16 400650
Ministerium der Eisenbahnen, Posten und Telegraphen	164 560412
Kriegsministerium	55 339315
Budget der Gendarmerie	7 355862
Ministerium der Finanzen und der öffentl. Arbeiten	34 742845
Rückzahlungen und Ausfälle	2 076000
Sa der Ausgaben:	488 967300

Staatsschuld. (In Frank.)

Ausgaben nach dem Budget für 1901.

Staatsschuld:	Zinsen.	Tilgung.	Total.
2½% Schuld	5 498991	—	5 498991
3% Anleihen und Schuld (1. Serie)	10 443633	752700	11 196333
3% „ „ „ (2. Serie)	55 098677	4 058484	59 157161
3% „ „ „ (3. Serie)	5 986554	415174	6 401728
Zinsen u. Kosten der aus außerordentlichen Hilfsquellen zu bestreitenden Ausgaben			4 000000
Renten und verschiedene Annuitäten:			
Renten an die Stadt Brüssel 300000			
Rente an den Herzog von Wellington 80634			380634
Vertragsmäßige Annuitäten an die Niederlande			144550
Annuitäten für abgetretene Eisenbahnen			1 941930
Zinsen und Amortisierung der Emissionen zum Zwecke des Rückkaufs gewisser Eisenbahnkonzessionen			3 120948
Annuitäten zum Bau neuer Eisenbahnen			8 471837
30te der 70 Annuitäten (berechnet nach einem 4½% Kapital von 13 600000 Frk.) für Betriebsmaterial ꝛc.			612000
Übernahme der Telephonleitungen durch den Staat			750859
Annuität zum Zwecke der Gründung eines Kapitals für Vizinalbahnen			1 310000
3% Rente aus den Militärservituten			84795
Zinsgarantien an Eisenbahnen			150000
Verschiedene Ausgaben			136000
Summa Staatsschuld:			103 357766

[1]) S. die Anm. auf S. 619.

Digitized by Google

Pensionen: Militärpensionen	4 980796	
Zivilpensionen	7 986958	
Pensionen der Lehrer der Kommunalschulen	3 152000	25 319754
Remunerationen in Milizangelegenheiten	9 200000	
Kautionen und Depositen: 3% Zinsen der Kautionen	1 203050	
Zinsen von hinterlegten Geldern	850000	2 053050
Totalsumme der Ausgaben:		130 730570

Schätzung der Staatsschuld 1. Januar 1901.

2½% Schuld an die Niederlande	219 959632	
3% Anleihen und Schuld, 1. Serie	356 661500	
3% " " " 2. Serie	1868 964082	2648 071614
3% " " " 3. Serie	202 486400	
Renten (84798 Frank zu 3% kapitalisiert) von den Militärservituten		2 826536
Total:		2650 898150

Handel und Verkehr.

Entwickelung des belgischen Handels. (Wert in Millionen Frank.)

	1840	1850	1860	1870	1880	1890	1899	1900
Einfuhr	205,6	236,5	516,5	920,8	1680,9	1672,1	2260,2	2215,8
Ausfuhr	139,6	263,7	469,4	690,1	1216,7	1437,0	1949,3	1922,9
Transit	43,9	206,5	408,8	831,7	1008,4	1511,1	1402,3	1374,6

Auswärtiger spezieller Handel (ohne edle Metalle) 1900. (Wert in Millionen Frank.)

Verkehrsländer.	Einf.	Ausf.	Verkehrsländer.	Einf.	Ausf.
Frankreich	375,3	426,1	Vereinigte Staaten	266,7	76,9
Deutschland	323,9	426,6	Brasilien	41,0	9,3
Niederlande	196,4	217,9	Argentinien	118,6	20,9
England	300,9	359,1	Uruguay	11,4	1,6
Schweiz	6,5	30,6	Peru	1,6	1,2
Schweden und Norwegen	58,3	17,8	Chile	29,0	7,6
Rußland	125,5	31,5	Kongostaat	46,0	11,5
Rumänien	73,5	4,4	Ägypten	3,4	14,6
Türkei	14,4	12,3	Britisch-Ostindien	39,9	17,6
Italien	27,1	32,1	Australien	37,4	14,1
Spanien	41,3	36,7	Andere Länder	42,3	71,5
Übriges Europa	35,4	38,0	Außereuropäische Länder	637,3	246,8
Europa	1578,5	1633,1	Ohne Angabe	—	43,0
			Summa	2215,8	1922,9

Die Hauptwaren im Spezialhandel 1900.

Einfuhr.		Einfuhr.		Ausfuhr.	
Getreide u. Mehl	303,4	Farben	35,9	Getreide u. Mehl	69,8
Holz	134,7	Kaffee	31,6	Flachs	51,7
Harze	92,9	Fett	30,6	Steine	50,1
Häute	89,5	Wein	30,3	Zink	50,1
Wolle	83,9	Vegetabilische Öle	29,8	Chemikalien	44,3
Chemikalien	73,4	Butter u. Käse	22,3	Geschliffene Diamanten	43,0
Kohlen	69,9	Wollgewebe	21,1	Düngstoffe	36,7
Maschinen u. Wagen	62,7	Fische	20,1	Wollgarn	32,5
Ölhalt. Samen	53,7	Maschinen u. Wagen	189,7	Tiere	31,1
Flachs	51,0	Kohlen	111,8	Baumwollgewebe	30,8
Droguen	47,1	Häute	83,2	Farben	29,2
Tiere	45,3	Eisen u. Stahl	82,0	Harze	28,7
Eisenerze und Eisen	42,0	Leinengarn	79,4	Ölhalt. Samen	27,9
Baumwolle	37,1	Zucker	79,0	Fett	25,8
Baumwollgewebe	37,1	Glaswaren	76,8	Fleisch	21,7

Digitized by Google

Schiffahrtsbewegung in den belgischen Häfen 1900.

	Eingang: Schiffe.	Eingang: Tonnengehalt.	Ausgang: Schiffe.	Ausgang: Tonnengehalt.
Dampfer	7915	8 189785	7899	8 153478
Segelschiffe	704	310987	721	323396
Total	8619	8 500772	8620	8 476874

Stand der Handelsmarine.

	Jahr.	Segelschiffe: Schiffe.	Segelschiffe: Tonnen.	Dampfer: Schiffe.	Dampfer: Tonnen.	Total: Schiffe.	Total: Tonnen.
1. Jan.	1897	5	917	53	84822	58	85739
	1898	5	917	56	84510	61	85427
	1899	6	1734	60	89237	66	90971
	1900	6	2751	67	105786	73	108537
	1901	4	741	69	112518	73	113259

Die Zahl der Fischerboote betrug Anfang 1901: 378 von 9069 Tonnen.

Eisenbahnen Ende 1900: 4591 km [1]).

Post 1900. Zahl der Bureaus 1085, der Privatbriefe 137 617928, Postkarten 65 384943, dienstlichen Korrespondenzen 25 365408, Zeitungen 134 724720, Drucksachen 123 648551. — Einnahme 25 242483, Ausgabe 13 498196 Frank.

Telegraphen 1900. Länge der Linien 6402 km, der Drähte 37277 km (ohne 666 km Eisenbahntelegraphendrähte, 2159 km Leitungsdrähte längs der Wasserläufe und 57 km Leitung von Uccle nach Antwerpen für den Stundendienst). Zahl der Bureaus 1128; der Depeschen im inneren Dienst 3 377910, im äußeren Dienst 3 358577 (davon 550338 Transitdepeschen); Zahl der Dienstdepeschen 7 675000. — Einnahme 9 309440, Ausgabe 6 596234 Frank.

Telephone 1900. Zahl der Sprechstellen 14920. Lokalverkehr: Zahl der Anlagen 101, Länge der Drähte 45578 km, Zahl der Gespräche 39 298345. Fernverkehr: Länge der Drähte 14440 km, Zahl der Gespräche 585976.

Armee.

Nach den Gesetzen vom 3. Juni 1870 und 18. Sept. 1873, ergänzt zuletzt 19. Dez. 1890, erfolgt der Ersatz durch Einstellung von Freiwilligen und durch Auslosung, so daß stets etwa 45000 Mann unter der Fahne sind; vom 20. Lebensjahre an ist jeder Belgier gestellungspflichtig, jedoch besorgt der Staat Stellvertreter für höchstens 1600 Fr.; die Dienstpflicht währt 8 Jahre im stehenden Heere und 5 Jahre in der Reserve; bei der Infanterie, der Belagerungsartillerie und dem Train tritt schon nach 28- bis 36monatlicher, bei der Kavallerie und Feldartillerie nach 4jähriger Dienstzeit in der Regel eine Beurlaubung ein, während der nur bei der Infanterie noch eine vierwöchige Übung abzuleisten ist.

Friedensorganisation.

Nach dem Gesetz vom 16. Aug. 1873, ergänzt zuletzt 20. Juli 1889, bestehen 4 Inf.-Div. (vgl. die Personalien), 2 Kav.-Div., 4 Feld- u. 5 Festungsart.-Rgtr; die Div. haben je 2 Brig., woraus sich 8 Inf.- u. 4 Kav.-Brig. und eine 9. nicht im Div.-Verband stehende Inf.-Brig. ergeben; die Brig. haben je 2 Rgtr (die 8. Inf.-Brig. jedoch 3 Rgtr), so daß sich im ganzen 19 Inf.-, 8 Kav.-, 4 Feld- u. 5 Festungsart.-Rgtr ergeben; im einzelnen sind vorhanden:

1 Carabinierrgt von 4 Bat. (4 Komp. = 20 Off., 501 M., 2 Pf.), 3 Ref.-Bat.-Kadres (1 zu 12 Off., 29 M., 1 Pf., 1 zu 11 Off., 27 M., 1 Pf., 1 zu 10 Off., 27 M.), u. 1. Depot (8 Off., 20 M., 1 Pf.); 1 Gren.-Rgt, 3 Jäger- u. 14 Linien-Rgtr, sämtlich von 3 Bat. (20 Off., 409 M., 2 Pf.), 2 Ref.-Bat.-Kadres u. 1 Depot (wie oben); 1 Kadettenschule (100 M.); 1 Diszipl.- und Korrektionskorps (zus.

[1]) Auf belgischem Gebiete Außerhalb der Grenzen wurden ungefähr 200 km Eisenbahnen von Belgien betrieben.

Digitized by Google

34 Off., 981 M., 4 Pf.) und 1 Waisenschule (im Maximum 450 Schüler). Bewaffnung: Mausergewehr 1889 (festes Magazin von 5 Patr., Kal. 7,65 mm).

2 Jäger-, 2 Guiden- und 4 Lanciersrgtr von je 5 Esk. (je 5 Off., 140 M., 130 Pf.) u. je 1 Depot-Esk. (4 Off., 13 M., 16 Pf.). Bewaffnung: Karabiner Modell 1889, Säbel und für die Lanciers Lanzen. — 3 Gendarmeriediv. von je 3 verschieden starken Komp. u. 1 mobile Esk.

2 Feldart.-Rgtr von je 8 fahr. Batt. (je 4 Off., 92 M., 61 Pf., 6 Gesch.), 2 Ref.-Batt.-Kadres (3 Off., 18 M., 13 Pf. oder 5 Off., 14 M., 13 Pf. stark) u. 1 Depotbatt.-Kadre (2 Off., 16 M., 8 Pf.); 2 Feldart.-Rgtr von je 7 fahr. Batt. (wie oben), 2 reit. Batt. (je 4 Off., 114 M., 107 Pf., 6 Gesch.), 3 Ref.- u. 1 Depotbatt.-Kadres (wie oben); 1 Festungsart.-Rgt von 12 aktiven Batt. (je 3 Off., 68 M.), 1 Ref.-Batt.-Kadre (2 Off., 5 M.) und 1 Depotbatt.-Kadre (2 Off., 16 M.), 1 Fest.-Art.-Rgt von 14 akt. Batt., 2 Ref.- und 1 Depotbatt.; 1 von 12 Batt., 2 Ref.- u. 1 Depotbatt.; 1 von 11, 1 Ref.- u. 1 Depotbatt.; 1 von 9, 1 Ref.- u. 1 Depotbatt. Die Kruppschen Gußstahlgeschütze der Feldart. haben bei der fahr. Batt. 87 mm, bei der reit. 75 mm Kaliber.

1 Pontonierkomp. (5 Off., 138 M., 5 Pf.), 1 Feuerwerkskomp. (4 Off. 102 M.), 1 Handw.-Komp. (4 Off., 174 M.) und 1 Büchsenmacherkomp. (4 Off., 130 M.).

1 Trainrgt von 2 Bat. zu 3 u. 4 Komp. (je 3 Off., 55, 60 oder 67 M., 44, 51 oder 53 Pf.) u. 1 Depotkomp.-Kadre (4 Off., 27 M., 10 Pf.).

1 Geniergt von 3 Bat. zu 4 Sappeur-Mineurkomp. (je 4 Off., 92 M.), 1 Ref.-Bat. (13 Off., 28 M.) u. 1 Depot (5 Off., 22 M.). — Ferner 1 Eisenbahn-, 1 Feldtelegr.-, 1 Platzfeuerwerks- u. Telegr.-, 1 Handwerker- u. 1 Platzpontonierkomp. (von durchschnittl. 4 Off., 100 M).

Übersicht der Friedensstärke 1901.

Truppenteile.	Off.	Mann.	Pferde.	Geschütze
Höhere Stäbe	79	—	209	—
Verwaltungsdienst	270	963	21	—
Sanitätsdienst	210	—	28	—
Roßärzte ꝛc.	41	—	35	—
Prov.- u. Festungsstäbe	39	—	16	—
Infanterie	1745	27784	254	—
Kavallerie	304	5770	5538	—
Artillerie	544	8226	2584	204
Train	29	456	331	—
Genie	146	1703	39	—
Gendarmerie	67	2843	1814	—
Gesamtfriedensstärke	3474	47745	10869	204

Hierzu Bürgergarde (in allen Orten über 10000 Einw.): 32711 Mann Inf., 4306 Jäger z. F., 2128 Art., 578 Kav. u. 720 Sappeurs-Pompiers — im ganzen 40443 Mann.

Kriegsformationen.

Feldtruppen: Das große Hauptquartier (einschl. der Feldgeistlichkeit, der Post- und Kassenbeamten und der Gend. 64 Off., 334 M., 258 Pf., 19 Fahrz.) mit Feldtelegr.-Peloton (2 Off., 105 M., 35 Pf., 7 Fahrz.), 1 Eisenbahnkomp. (4 Off., 249 M., 41 Pf., 8 Fahrz.), 1 Ambulanzkolonne (2 Off., 74 M., 18 Pf., 4 Fahrz.), Verpflegungspersonal (1 Off., 37 M., 1 Pf.) u. 1 Pontonabt.; — 2 Div. Aufklärungs-Kav., jede bestehend aus 2 Kav.-Brig. von je 2 Rgtrn (zu 4 Esk., 1 Rgt = 31 Off., 659 M., 719 Pf., 9 Fahrz.), 1 reit. Art.-Abt. von 2 Batt. (zu 7 Off., 180 M., 218 Pf., 6 Gesch., 19 Fahrz.), 1 Ambulanz-Kolonne (5 Off., 34 M., 32 Pf., 6 Fahrz.), 1 Mun.-Kol. (3 Off., 78 M., 92 Pf., 12 Fahrz.), Verpflegungspersonal (3 Off., 115 M., 3 Pf.). — 4 Armeediv., jede bestehend aus 2 Inf.-Brig. von je 2 Rgtrn (zu 3 Bat.,

Digitized by Google

1 Rgt = 64 Off., 3089 M., 94 Pf., 23 Fahrz.), 1 Bat. Carabiniers (23 Off., 1019 M., 28 Pf., 7 Fahrz.), 1 Art.-Rgt von 8 fahr. Batt. (die Batt. 5 Off., 167 M., 156 Pf., 6 Gesch., 19 Fahrz.), 1 Geniekomp. (5 Off., 242 M., 33 Pf., 5 Fahrz.), 1 Ambulanzkolonne (6 Off., 224 M., 56 Pf., 17 Fahrz.), 2 Inf.-Mun.-Kol. (die Kol. 3 Off., 126 M., 159 Pf., 23 Fahrz.), 2 Art.-Mun.-Kol. (3 Off., 112 M., 132 Pf., 18 Fahrz.), 1 Feldtelegr.-Abt. (1 Off., 44 M., 14 Pf., 3 Fahrz.), 1 Genieabt. (2 Off., 79 M., 81 Pf., 12 Fahrz.), Verpflegungspersonal (3 Off., 135 M., 11 Pf., 2 Fahrz.), 2 Lebensmittel-Kol. (die eine 2 Off., 111 M., 132 Pf., 30 Fahrz., die andere 2 Off., 55 M., 68 Pf., 15 Fahrz.), 2 fliegende Hospitäler (jedes 7 Off., 38 M., 24 Pf., 5 Fahrz.), 1 Verpfl.-Equipage (2 Off., 90 M., 103 Pf., 24 Fahrz.) u. 1 Remontedep. (3 Off., 45 M., 51 Pf.).

Festungstruppen. Mobile Verteidigung von Lüttich: 1 Inf.-Rgt von 3 akt. Bat.; von Namur: 1 Inf.-Rgt (ebenso); von Antwerpen: 1 Div., bestehend aus 5 Ref.-Inf.-Rgtrn, 1 Kav.-Rgt von 4 Esk. (das Rgt 28 Off., 645 M., 699 Pf., 8 Fahrz.), 6 fahr. Ref.-Batt. (zus. 41 Off., 1021 M., 971 Pf., 117 Fahrz.). — Eigentl. Festungstruppen von Antwerpen, Lüttich, Namur, Termonde u. Diest: 14 Ref.-Inf.-Rgtr (wie oben), 4 Festungsart.-Rgtr von 58 akt. u. 8 Ref.-Batt. (zus. 327 Off., 12949 M., 56 Pf.), 12 Geniekomp. (wie oben), 1 Platz- u. Feuerwerkstelegraphisten- u. 1 Platzpontonierkomp. (die Komp. 4 Off., 225 M.), 1 Handw.- u. Luftschifferkomp. (4 Off., 123 M., 4 Pf.), außerdem Mil.-Etablissements (48 Off., 719 M., 75 Pf.). — Depottruppen: 19 Inf.-Depots (zus. 152 Off., 2850 M.), 8 Kav.-Dep. (56 Off., 250 M., 425 Pf.), 4 Feldart.-Dep. (30 Off., 360 M., 300 Pf.), 4 Festungsart.-Dep. (24 Off., 560 M.), 1 Traindep. (6 Off., 500 M., 416 Pf.), 1 Geniedep. (8 Off., 225 M., 1 Pf.).

Übersicht der Kriegsstärke.

Truppenteile.	Off.	Mann.	Pferde.	Fahrz.
a) Feldtruppen.				
Kommando, 4 Armeediv., 2 Kav.-Div. . . .	2145	74589	20987	2120
b) Festungstruppen.				
Mobile Truppen zur Verteid. der Festungen, Besatzungstruppen, Ersatztruppen u. Verwaltung	2284	65754	5765	424
c) Gendarmerie	65	2839	1810	—
Gesamtkriegsstärke	4494	143182	28562	2544

dazu etwa 90000 Mann der inaktiven Bürgergarde.

Bhotan.

Geistliches Fürstentum (am Südabhang des Himalaya) unter einem (in der Jugend gewählten, inkarnierten) Dharma-Radscha (Menschwerdung Buddahs) und einem gewählten Deb-Radscha, der die weltliche Macht mit einem aus 7 ordentl. und 3 außerordentl. (die Lieutenant Governors der Provinzen) Mitgliedern bestehenden Rate ausübt.

Deb-Radscha: **Pam Sangay Dasi.**
Dharma-Radscha: **Jik Mechhögyal.**

Statistische Notizen.

Flächeninhalt: 34000 qkm. — Bevölkerung: ca 200000 (6 auf 1 qkm).
Handel mit Britisch-Indien 1899—1900: Einfuhr 19215, Ausfuhr 19580 Zehn-Rupien.

Digitized by Google

Bolivia (República Boliviana).

Demokratische Republik. — Verfassung vom 6. Aug. 1826, abgeändert 3. Aug. 1880 und beseitigt 14. April 1898, wieder in Kraft seit 20. Okt. 1899. Der Präsident und zwei Vizepräsidenten werden auf 4 Jahre direkt gewählt. Der Kongreß besteht aus einer Senatoren- (von 18 [2 von jedem Depart.] mindestens 35 Jahre alten, auf 6 Jahre gewählten und alle 2 Jahre zu $^1/_3$ ergänzten Bolivianern mit einem jährl. Einkommen von mindestens 800 Bolivianos) und einer Deputiertenkammer (69 mindestens 25 Jahre alte, auf 4 Jahre gewählte und alle 2 Jahre zur Hälfte ergänzte Bolivianer mit einem jährl. Einkommen von mindestens 400 Bolivianos) und versammelt sich jährlich am 6. Aug. auf 60 Tage. — Landesfarben: Rot, Gelb, Grün.

Exekutive (Poder Ejecutivo).

Präs. (6. Aug. 1899—1904): José Manuel **Pando,** Gen. — Erster VPräs.: Lucio Perez **Velasco,** Oberst. — Zweiter VPräs.: Dr. Anibal **Capriles.**

Kongreß (Poder Legislativo).

Ständiger Präs. des Kongresses u. des Senates: der 1. VPräs. der Rep. — Gewählter Präs.: . . . . — Deputiertenkammer. Präs.: wechselt monatlich.

Ministerium (5 Mitglieder).

Äußeres u. Kultus: Dr. Eleodoro **Villazon.** — Finanzen u. Industrie: Dr. Dem. **Calvimontes.** — Inneres: Carlos V. **Romero.** — Justiz u. öff. Unterricht: Sam. **Oropeza.** — Krieg u. Kolonien: Ismael **Montes,** Oberst.

Poder judicial.

Oberster Gerichtshof (die Richter werden vom Kongreß auf 8 Jahre gewählt). Präs.: J. Maria **Balda.** — Gen.-Staatsanwalt: Dr. Man. Maria **Duarte;** 8 Gerichtshöfe in den Prov.-Hauptstädten und 1 in den Territorien.

Provinzialbehörden.

Präfekten der Dpts. Beni: M. **Manzilla.** — Cochabamba: Venancio **Jimenez.** — La Paz: Fermin **Prudenzio.** — Oruro: J. **Carrasco.** — Potosí: L. F. **Manzano.** — Santa Cruz: J. Felix **Camacho.** — Sucre: J. **Lafaye.** — Tarija: J. **Maldonado.** — Nat.-Deleg. in Acre u. Madre de Dios: der 1. VPräs. — Deleg. für das NW.-Territ.: A. S. **Muñoz,** R. **Arauz.**

Kath. Bischöfe. Sucre: Mig. S. **Taborga,** Metropolitan; Cochabamba: J. J. **Anaya;** La Paz: . . . .; Santa Cruz: B. **Santistéban;** Präfekten der **Misiones en el Chaco** [Tarija]: F. R. **Paoli,** F. Gervacio **Costa.**

Diplomatisches Korps in La Paz und Konsulate.

Amerika, V. St. A. o. G. u. b. M.: George H. **Bridgman,** 97. — Konsul in La Paz, beauftr.: G. **Zalles,** 94, VK.

*Argentinien. A. o. G. u. b. M.: A. **Guesalaga,** 4./12. 96; Sekr.: G. **Martinez-Campos;** Att.: Pedro **Guesalaga.** — Konsuln in Cochabamba: L. **Guzman.** — La Paz: M. **Viaña,** GK., 83. — Oruro: Man. **Viaña,** 01. — Potosí: D. **Dalence,** 00. — Santa Cruz de la Sierra: C. T. **Albrecht,** 00, u. 1 VK.: S. S. **de Bustamente,** 01. — Sucre: G. **Vaca-Guzman.** — Tarija: C. **Schnorr.** — Tupiza: C. **Valverde.** — Uyuni: A. **Mendoza.**

Belgien. Konsuln in Cochabamba: Rob. **Suárez,** 98. — La Paz: F. **Wodon,** GK., 01; M. V. **Ballivián,** 00, u. 1 VK.: G. **Stadeler.** — Sucre: J. **Gutierrez,** 99.

*Brasilien. A. o. G. u. b. M.: E. F. Simães dos Santos **Lisbõa,** 20./12. 97; Leg.-Sekr.: Carlos **de Magalhães Azeredo.** — VK. in Puerto Alonso (J. **Carneiro de Mendonça,** 01), Santa Cruz de la Sierra (P. **Branca,** 01), Sucre (A. **Urriolagoytia**), Trinidad, Villa Bella (C. **Hollanda de Lima**).

Chile. A. o. G. u. b. M.: Abr. **König,** 7./3. 00; 1. Sekr.: Man. J. **Vega;** 2. Sekr.: O. Ramirez **Sanz;** Mil.-Att.: G. **Contreras Sotomayor,** Lt. — Konsuln in Challapata: A. **Novoa Gormaz,** 00. — La Paz: W. **Jürgens,** 00. — Oruro: Aur. **González.** — VK. in Colquechaca (J. **Kindermann**).

Deutsches Reich. Konsuln in Cochabamba: R. **Krüger,** 92. — La Paz: **Hagemann,**

Digitized by

KV., 99. — Oruro: A. **Reinecke,** 98. — Riveralta: M. **Henicke.** — Ag. in Santa Cruz.

Ecuador. A. o. G. u. b. M.: . . . . , ...; Sekr.: . . . . — Konsul in Cochabamba: R. **Rivero.** — VK. in Tarija (F. **de Campero**).

*Frankreich. GTr. u. GKV.: J. L. E. **Belin,** 01; Kanzl.: H. **Aymé-Martin.** — Ag. in Cochabamba, Oruro, Potosi, Riveralta, Sucre.

Guatemala. Konsul in Sucre: L. **de Argandoña,** 25./11. 96.

Honduras. Konsul in La Paz: Dr. A. **Loaiza.**

*Italien. MR.: . . . . — Konsul in La Paz: Giov. **Torti,** 01. — Ag. in Cochabamba (A. **Pacieri,** 88), Oruro (F. **Nannetti,** 88), Tarija (. . . .).

Kolumbien. Konsul in Sucre: Fr. **Argandoña,** 98; beauftr.: Dr. R. **Urioste.**

Luxemburg: s. Niederlande (Konv. 6./7. Jan. 1880).

Mexiko. Konsul in La Paz: J. G. **Graue,** 00.

Niederlande. Konsul in La Paz: J. A. **Guibert,** 92.

Nikaragua. Konsul in La Paz: Dr. A. **Loaiza,** GK.

Päpstlicher Stuhl. A. o. G. u. ap. Delegat, s. Peru, Dipl. K.

Paraguay. Konsuln in Cochabamba: J. de la C. **Torres.** — La Paz: J. **Tamayo,** GK., 00. — Oruro: F. **Nuñez Ballón.** — Santa Cruz: . . . . — Sucre: R. **Arce.** — Tarija: Dr. T. **O'Connor d'Arlach.** — Tupiza: J. **Aramayo.** — VK. in San Ignacio.

*Peru. A. o. G. u. b. M.: . . . .; GTr. der Leg.-Sekr. 1. Kl.: Victor M. **Cárdenas;** Att.: J. **Cisnéros.** — Konsul in La Paz: A. M. **Solar,** GK., 01, u. 1 Ag. — Oruro: J. **Quintaña.** — Potosi: V. **Zavala.** — VK. in Beni (E. **Huby,** 00), Santa Cruz de la Sierra (J. L. **Torres,** 97).

Portugal. Konsul in La Paz: M. V. **Ballivian,** 4./7. 82.

Salvador. Konsul in La Paz: A. **Loaiza.**

Schweden und Norwegen. Konsul in Valparaiso: B. **Mohr,** GK., 94. — VK. in La Paz (T. **Böttiger,** 90).

Spanien. A. o. G. u. b. M.: s. Peru, Dipl. K. — VK. in Cochabamba (. . . .), Corocoro (D. **Nava**), La Paz (J. G. **Ruiz**), Oruro (R. **Cabruga**), Potosi (M. **de Mendieta**), Santa Cruz (A. **Serrate**), Sucre (H. C. **Guerejazu**).

Uruguay. Konsul in La Paz: G. **Zalles,** GK., 99.

Statistische Notizen.

Flächeninhalt: 1 334200 qkm.

Bevölkerung nach den Zählungen 1890—93.

Departements.	Bewohner.	Departementshauptstädte.	Einwohner.
Beni	26750	Trinidad	6750
Chuquisaca	286710	Sucre (1898)	27345
Cochabamba	360220	Cochabamba (1896) . . .	29530
La Paz	593779	La Paz (1896)	62320
Oruro	189840	Oruro (1896)	15200
Potosi	360400	Potosi	15900
Santa Cruz	112200	Santa Cruz	12100
Tarija	89650	Tarija	11942
Total	2 019549		

Mit wilden Indianern (ca 250000) 2 270000 oder 2 auf dem qkm.

Finanzen. (1 Boliviano = 1,76 Reichsmark.)

Budget 1900: Einnahmen 7 331400, Ausgaben 7 930188 Bolivianos.

Staatsschuld 1900: Äußere Schuld 6 550830, innere Schuld 3 934250 Bolivianos.

Handel 1900. Einfuhr 6 915376, Ausfuhr 13 795870 Bolivianos. Wichtigste Ausfuhrartikel (in Tausd. Boliv.): Silber 6 681, Zinn 3 495, Kautschuk 2 049, Kupfer 623.

Eisenbahnen 1900: 972 km.

Digitized by Google

Post 1899. Zahl der Bureaus 330; der Briefpostsendungen im inneren Verkehr 1 181683, im äußeren Verkehr 536226. Einnahmen 369715, Ausgaben 489173 Frank.
Telegraphen 1899: 122 Bureaus, 6641 km.

Armee.

Die Gesetze vom 6. April 1875 u. 31. Jan. 1880 haben behufs Bildung einer Nationalgarde die allgemeine Wehrpflicht mit zweijähriger Dienstzeit angeordnet, dieselbe ist seit 1894 durchgeführt.

Das stehende Heer besteht aus 2 Bat. Inf. (zu je 4 Komp.) von je 220 Mann (Gew. Mauser M. 93, Kal. 7 mm), 2 Rgtrn Kav., 2 Rgtrn Art. u. je 1 Bat. Garnison in den 8 Depts, 1 Mil.-Kolleg, zus. 2975 M. — Die Nat.-Garde, in 3 Kategorien eingeteilt, zählt 82560 M.

Brasilien, Vereinigte Staaten (Estados-Unidos do Brazil).

Föderativ-Republik von 21 Staaten, verkündet 15. Nov 1889 durch die (seit dem am 15. Nov. 1889 erfolgten Sturze Kaiser Dom Pedros II. durch General M. J. da Fonseca eingesetzte) provisorische Regierung die auf Grund allgemeiner Wahlen am 15. Nov. 1890 einberufen worden war. — Verfassung vom 24. Febr. 1891. Der Senat besteht aus 63 zu je einem Dritteil nach der Anzahl der erhaltenen Stimmen auf 9, 6 oder 3 Jahre gewählten Mitgliedern (je 3 von jedem Staat u. von der Hauptstadt), die alle 3 Jahre durch neue Wahlen auf 9 Jahre zu ersetzen sind. Die Kammer der Abgeordneten besteht aus 212 (1 auf 70000 Einw.) Mitgliedern, die auf 3 Jahre gewählt werden. Der Präsident und der Vizepräsident der Republik (nicht unter 35 Jahren) werden auf 4 Jahre gewählt und bei ev. Abgange in den beiden ersten Jahren durch Neuwahl, später durch die Präsidenten des Kongresses und den des Obersten Gerichtshofes ersetzt. Die Wahlen für beide Kammern und für die Präsidenten sind direkt; Wähler ist jeder 21 Jahre alte Brasilianer. — Kriegs- u. Handelsflagge: Grün mit gelbem, die vier grünen Ecken sichtbar lassendem Rhombus, mitten belegt, zwischen einem weißen Stern oben (den Bundesdistrikt bedeutend) und 21 ebensolchen Sternen unten (die Staaten) mit einer blauen Kugel, die auf weißem Schrägbalken die Worte: Ordem e progresso zeigt. Landesfarben: Grün, Gelb. — S. Jahrg. 1891, S. 633, und 1892, S. 661.

Präsidentschaft.

Präs. 15. Nov. 1898—1902: Dr. Manoel Ferraz de **Campos Salles.** — VPräs.: Dr. Francisco de Assis **Rosa e Silva.**
Gen.-Stab des Präs. Chef: . . . . — Sekretariat: Dr. T. W. **da Gama Cochrane.**

Staatsminister (vom 15. Nov. 1898).

Auswärtiges: Dr. Olyntho **de Magalhães.** — Finanzen: Joaq. **Murtinho.** — Krieg: J. Nepomuceno de Medeiros **Mallet,** Marschall. — Industrie u. öff. Arb.: Alfr. **Maia.** — Inneres u. Justiz: S. **Barroso** jun. — Marine: J. **Pinto da Luz,** KAdm.

Nationalkongreß (1. Session der IV. gesetzgeb. Tagung).

Senat. Präs.: Dr. F. A. **de Rosa e Silva.** — Deputiertenkammer. Präs.: Dr. C. **Baz de Mello.**

Die Ministerien und andere Zentralbehörden.

Inneres u. Justiz. Inneres. Gen.-Dir.: Dr. **Araripe jun.** — Justiz. Gen.-Dir.: Dr. Copertino **do Amaral.** — Rechnungswes. Gen.-Dir.: J. C. **de Souza Bordini.** — Öff. Gesundh. Dir.: Dr. Nuno de **Andrade.** — Archivdir.: P. **Velloso Rabello.** — Dir. der Statistik: J. S. **Damasceno.**
Finanzen. Rechnungswesen. Gen.-Dir.: Manoel **Candido de Leão.** — Verwalt.-Streitsachen: Dr. Carlos Augusto **Naylor.** — Gen.-Schatzm.: Henrique J. **Gomes.** — Versendung. Dir.: Pedro Teixeira **Soarez.** — Einkünfte. Gen.-Dir.: L. R. Cavalcanti **de Albuquerque.** — Rechnungshof. Präs.: Dr. D. A. **da Veiga;** Direktoren: Dr. Democrito C. de **Albuquerque,** A. O. **Viveiros de Castro,** Rodopiano **Padilha.**

Digitized by

Auswärtiges. Gen.-Dir.: Victe **de Cabo Frio.** — Protokoll. Dir.: J. A. **d'Espinheiro.** — Polit. Angel. ꝛc. Dir.: F. A. **de Carvalho.** — Handels- u. Konsularangel. ꝛc. Dir.: L. P. da Silva **Rosa.** — Rechnungswesen. Dir.: L. L. Fernandes **Pinheiro.**

Krieg. Gen.-Dir.: Baron **de Itaipú.** — Gen.-Rechnungskammer. Dir.: C. C. da Silva **Lage,** Brig.-Gen.

Militärschule. Dir.: B. S. M **da Fontoura Costallat,** Div.-Gen.

Marine. Gen.-Dir.: Dr. A. J. **Teixeira da Freitas.**

Industrie. Gen.-Dir. des Rechnungsw.: J. de N. T. **de Menezes.** — Industrie. Gen.-Dir.: Dr. T. W. da G. **Cochrane.** — Öff. Arb. Dir.: C. **de Campos,** Ing. — Posten: Dr. L. P. **Paes Leme.** — Telegr.: A. M. C. **de Bilhena.** — Zentr.-Eisenb. von Brasilien: Dr. G. **da Silveira.**

Oberes Bundes-Tribunal. Präs.: O. H. de **Aquino e Castro;** Gen.-Prok.: A. A. **Ribeiro de Almeida.** — Appellhof. Präs.: Antonio J. **Rodrigues.** — Zivil- und Krim.-Gerichtshof des Bundesdistrikts. Präs.: Dr. Ed. **Muniz Barreto.**

Öffentl. Unterricht des Bundesdistriktes. Dir.: Dr. B. C. **Campos Valladares.** — Hygiene: Dr. J. J. **Torres Cotrim.** — Akad. der schönen Künste: R. **Bernardelli.** — Nat.-Bibliothek. Dir.: Dr. Man. **Cicero.**

Behörden in den einzelnen Staaten ꝛc.

Gouverneure u. Präs. (von den Staaten selbständig, direkt auf Perioden von 3—5 J. gewählt). Alagôas: E. **Malta.** — Amazonas: Silv. **Nery.** — Bahia: Dr. Sev. **Vieira.** — Ceará: Dr. P. A. **Borges.** — Espirito Santo: Dr. Muniz **Freire.** — Goyaz: Urbano **de Gouvea.** — Maranhão: João G. **Torreão da Costa.** — Matto Grosso: A. P. **Alves de Barros,** Oberst. — Minas Geraes: Dr. Silviano **Brandão.** — Pará: Dr. A. **Montenegro.** — Parahyba: Dr. J. Peregrino de **Araujo.** — Paraná: F. Xavier **da Silva.** — Pernambuco: Dr. A. **Gonçalves Ferreira.** — Piauhy: A. F. **Nogueira.** — Rio de Janeiro (ohne den Bundesdistrikt): G. **Bocayuva.** — Rio Grande do Norte: Alb. **Maranhão.** — Rio Grande do Sul: Dr. Antonio A. Borges de **Medeiros.** — Santa Catharina: F. **Schmit.** — São Paulo: Dr. F. P. **Rodrigues Alves.** — Sergipe: Olympio de **Campos.**

Kath. Bischöfe. Alagoas: A. **Castilho Brandão;** Bahia: Jeronymo Thomé **da Silva,** Erzb.; Amazonas: J. L. **da Costa Aguiar;** Belem: F. **do Rego Maia;** Ceará: J. J. **Vieira;** Goyaz: E. **Duarte Silva;** Maranhão: Xisto **Albano;** Olinda: L. R. **da Silva Brito;** Parahyba: A. A. **de Miranda Henriques;** Bundeshauptstadt Rio de Janeiro: J. A. **de Albuquerque Cavalcanti,** Erzb.; Cujaba: C. L. **d'Amour;** Curityba: J. **Camargo de Barros;** Diamantina: J. A. **dos Santos;** Marianna (Minas Geraes): Silverio **Gomez Pimenta;** Petropolis: . . . .; Porto Alegre (Minas): J. B. **Corrêa Nery;** São Paulo: Antonio C. **Alvarenga;** Espirito Santo: F. **de S. Monteiro;** Rio Grande do Sul: C. J. G. **Ponce de Leão.**

Deutsch-evang. Gen.-Pastor: Dr. **Gruel.** — Baptisten: W. B. **Bagby.** — Reformierte: . . . . — Amerikanische Methodisten: Rev. C. B. M. C. **Farland.**

Armee und Marine.

Gen.-Stabschef: J. T. **de Cantuaria,** Marschall. — Gen.-Stabschef der Marine: Ed. **Wandenkolk,** VAdm.

Marschälle: J. **Fernandes,** C. J. de **Niemeyer,** B. **Basques,** J. N. de Medeiros **Mallet,** J. T. **de Cantuaria.**

Kmdten der Mil.-Distrikte. I. Amazonas, Pará, Maranhão u. Piauhy [Pará]: B. **Abrantes,** Brig.-Gen. — II. Ceará, Rio Grande do Norte, Parahyba, Pernambuco [Ceará]: S. R. da Silva **Travassos,** Brig.-Gen. — III. Bahia, Sergipe u. Alagoas [Bahia]: J. **da Silva Barbosa,** Brig.-Gen. — IV. São Paulo, Minas Geraes, Goyaz, Espirito Santo u. Rio de Janeiro [S. Paulo]: F. de P. **Argolo,** Div.-Gen. — V. Paraná u. Santa Catharina [Paraná]: . . . .,

Digitized by Google

Brig.-Gen. — VI. Rio Grande do Sul [Rio Grande do Sul]: A. **Rodrigues Salles**, Brig.-Gen. — VII. Matto Grosso [Matto Grosso]: M. **de Magalhães**, Brig.-Gen.

Diplom. Korps zu Rio de Janeiro und Konsulate.

Amerika, V. St. A. o. G. u. b. M.: C. P. **Bryan**, 11./4. 98; Leg.-Sekr.: Th. C. **Dawson**. — Konsuln in Bahia: H. W. **Furniß**, 98, u. 1 VK.: A. **Hirsch**, 00. — Pará: K. K. **Kennedy**, 98, u. 1 V.- u. Dep.-K. — Pernambuco: Edw. N. **Gunsaulus**, 00, u. 1 VK.: J. **Krause**, 93. — Rio de Janeiro: E. **Seeger**, GK., 97; E. W. **Ames**, V.- u. DGK., 01, u. 2 DGK. — Santos: John J. **Girimondi**, 00, 1 VK.: W. H. **Lawrence**, 01, u. 1 Dep.-K. — Ag. in Aracajú, Ceará, Maceió, Manaos Maranhão, Natal, Rio Grande do Sul, Victoria.

*Argentinien. A. o. G. u. b. M.: D. M. **Goroſtiaga**, 7./4. 99; Leg.-Sekr.: B. **García Sagaſtume**. — Konsuln in Bahia: F. Antunez **da Luz**. — Belem: F. **Leite-Chermont**. — Ceará: J. **Simoes**. — Itajahy: G. **Asseburg**. — Minas: Ad. **de Couſandier**, 98. — Natal: A. **Roſſelli**. — Parahyba: J. **Fabrega y Pla**. — Paranaguá: T. Roſſani **Parodi**. — Pernambuco: M. J. **d'Amorim**. — Porto Alegre: Oct. **Borba**, 01. — Rio de Janeiro: E. **Lavalle**, GK., 95, u. 1 VK.: U. A. **Bártoli**. — Rio Grande do Sul: F. **Suzini** u. 1 VK. — San Francisco: A. **Olivet**, 01. — Santos: J. M. A. **Rodriguez** jun. — Uruguayana: A. **Bergallo**. — VK. in Corumbá, Fortaleza, Itaqui, Sta Catalina, Victoria.

Belgien. MR.: Albéric Baron **Fallon**, 30./1. 99; Leg.-Sekr.: . . . . . — Konsuln in Bahia: . . . . . — Ceará: Ed. **Studart**, 01. — Cidade de Minas (Bello Horizonte): M. J. **de Jaegher**, 98. — Corumba: F. **van Dionant**, 99. — Curityba: E. **Fontaine**, 98. — Desterro (Florianopolis): H. **Scheele**, 97. — Manaos: F. **van Hülle**, 00. — Maranhão: L. **Ferreira da Silva Santos**, 91. — Pará: A. L. **Chermont**, 95. — Pernambuco: J. J. **de Amorim**, 86. — Porto Alegre: H. **Lüderitz**, 81. — Rio de Janeiro: L. **Laureys**, 91, u. 1 VK.: **Dart**, 98. — Rio Grande do Sul: A. Chaves **Campello**, 98. — Santos: G. **v. Heyer** 95. — São Paulo: F. **van der Heyde**, 97. — Victoria: J. **Zinzen**, 98.

*Bolivia. A. o. G. u. b. M.: Dr. D. **Claudio Pinilla**, 14./8. 01; Sekr.: R. **Muſia**. — Konsuln in Bahia: E. **Wiering**. — Corumbá: W. **Salinas** R., 00. — Fortaleza: G. **Maia**. — Manaos: N. O. **Molina**, 01, u. 1 VK. — Pará: L. **Trucco**, 99, u. 1 VK. — Pernambuco: C. C. G. **Alcoforado** u. 1 VK. — Porto Alegre: E. **Secco** u. 1 VK. — Rio de Janeiro: . . . . ., GK., u. 1 VK.: A. J. **Freitas**. — S. Antonio: A. **Mendieta**. — São Luiz: J. T. da Rocha **Pereira** u. 1 VK. — São Paulo: A. da Costa **Moreira**. — VK. in Humaytá, Marañon, Natal, Rio Grande do Sul, Santos, Victoria.

Chile. A. o. G. u. b. M.: . . . . . .; 1. Sekr.: Ed. C. **MacClure**; 2. Sekr.: Alb. **Yoacham Váras**. — Konsuln in Bahia: F. **Hasselmann**, 84. — Pará: J. G. **Nogueira**, 92. — Paranaguá: A. F. **de Santa Ritta**, 72. — Pernambuco: . . . .; 1 VK.: Baron **di Casa Forte**, 95. — Rio de Janeiro: J. **Ruiz de Gamboa**, GK., 99, u. 1 VK.: H. **Romaguera**, 98. — Rio Grande: F. **Santa Barbara Garcia**, 87. — VK. in Antonina (A. **Soares Gomes**, 99), Natal (A. O. **Pereira**, 00), São Francisco (S. A. **Nobrega**).

*Dänemark. Konsuln in Bahia: Th. T. **de Gomes**, 67. — Pernambuco: H. **da Silva Lobo**, 96. — Porto Alegre: R. **Mühlmann**, 99. — Rio de Janeiro, beauftr.: der niederl. GK. F. **Palm**. — Rio Grande do Sul: J. M. **Garcia**, 89. — VK. in Aracajú (. . . .), Campinas (. . . .), Desterro (K. **Hoepcke**, 99), Maceió (E. M. **Legène**, 87), Pará u. Belem (A. J. **Beale**, 01), Paranaguá (T. J. **dos Santos**, 89), Santos (A. D. **v. Bülow**, 77), São Paulo (. . . .).

*Deutsches Reich. A. o. G. u. b. M.: **v. Treutler**, 23./5. 01, Leg.-Rat; Leg.-Sekr.: Dr. **v. Flöcher**; Kanzl.: **Müller**, Hofrat. — Konsuln in Bahia: R. **Weber**, K. 99. — Blumenau: G. **Salinger**. — Ceará: J. **Albano** jun. — Curytiba: **Baerecke**, 99. — Desterro (Florianopolis): **v. Zimmerer**, GK., 98; K. **Höpcke**. — Dona

Digitized by Google

Francisca (Joinville), A. **Schmith**, 00. — Itajahy: W. **Asseburg**, 99. — Manaos: O. **Dusendschön**, 00. — Pará: H. F. **Cmok**, 97. — Pernambuco: A. **Neesen**. — Porto Alegre, beauftr.: Dr. H. **Hoffmann**, VK., 01. — Rio de Janeiro: Dr. **Falcke**, 00. — Rio Grande: G. **Pook**, 98. — Santos: F. **Christ**. — São Luiz de Maranhão: C. **Ferreira Coelho**. — São Paulo: P. **Eschke II**, 00. — Victoria: A. **Arens**, 00. — VK. in Maceió (E. M. **Legène**), Ouro Preto (K. W. A. **Schwacke**, 01), Paranaguá (E. **Schmidt**, 99); Ag. in Juiz de Fóra, Laguna, Ponta Grossa.

Dominikanische Republik. Konsuln in Pernambuco: G. **Krause**, 93; beauftr.: S. **Kahn**. — Rio de Janeiro: B. **Poznansky**.

Ecuador. Konsuln in Belem-Pará: P. **Leite-Chermont**, 91. — Pernambuco: J. **Ferreira Baltar**, 99. — Rio de Janeiro [Becco Lapa dos Mercadores Nr. 4]: J. **de Villa Flôr**, GK., 91, u. 1 VK.: B. **Estévez**.

Frankreich. A. o. G. u. b. M.: P. J. J. **Decrais**, 15./7. 01; Leg.-Sekr. 2. Kl.: Gf **de St. Aulaire**; Kzl.: P. **Bizel**. — Konsuln in Bahia: **Béguerie**, 99. — Pará: **Caula**, 01. — Rio de Janeiro: **Ritt**, 98. — São Paulo: . . . . — Ag. in Campos, Ceará, Curityba, Juiz de Fóra, Maceió, Manaos, Obidos, Parahyba, Paranaguá, Paranahyba, Pelotas, Pernambuco, Porto Alegre, Ribeirão-Preto (São Paulo), Santos, São Luiz (Maranhão), São Pedro, Uruguayana, Victoria.

*Griechenland. Konsul in Rio de Janeiro: D. **Leonardos**, GK. — VK. in Bahia, Belem, Ceará, Maranhão, Pernambuco, Porto Alegre, Rio Grande do Sul, Santos, São Luiz.

*Großbritannien. A. o. G. u. b. M.: Sir H. M. **Dering**, 19./3. 01, Bt; Leg.-Sekr.: Sir Brooke **Boothby**, Bt; 3. Sekr.: W. E. **O'Reilly**. — Konsuln in Bahia: A. F. H. **Medhurst**, 00. — Pará: W. A. **Churchill**, 97. — Pernambuco: A. F. **Howard**, 99, u. 1 VK. — Porto Alegre: A. **Archer**, 00. — Rio de Janeiro: A. **Chapman**, GK., 01, u. 1 VK.: C. B. **Rhind**. — Rio Grande do Sul: P. J. F. **Staniforth**, 99. — Santos: F. W. **Mark**, 94. — VK. in Ceará, Curityba, Maceió, Manaos (C. L. **Temple**, 00), Maranhão, Morro Velho, Parahyba, Paranaguá, Rio Grande do Norte, S. Catharina; Ag. in Corumba, São Paulo, Victoria.

Honduras. Konsul in Rio de Janeiro: R. J. **Kinsman**, GK., 97.

*Italien. A. o. G. u. b. M.: L. Marquis **Friozzi** Principe **di Cariati**, 15./8. 01; Leg.-Sekr.: V. **Rossi-Toesca**; Att.: G. **Marchetti Ferrante**; Kzl.: G. **Sabetta**. — Konsuln in Curityba: G. **Silva**, 01. — Desterro (Florianopolis): G. Rob. dei Principi **Pio di Savoia**, 99. — Juiz de Fóra: J. G. **Belli de Serdes**, KV., 01. — Pernambuco: R. **Agnoli**, 01. — Porto Alegre: E. **Ciapelli**. — Rio de Janeiro: die Gesandtsch. u. 1 VK.: T. F. **Bernardi**, 01. — São Paulo: A. **Monaco**, GK., 00, u. 1 VK.: F. **Taneo**, 01. — Victoria: R. **Rizzetto**, 01. — VK. in Campinas u. Ribeirão Preto (**Gallian**), Pará (G. **Pozzo**, 01), Santos (A. **Stranieri**, 01); Ag. in Amparo, Bagé, Bahia, Botocatu, Carias, Ceará, Corumbá, Jaboticabal, Maceió, Manaos, Maranhão, Parahyba, Paruahyba, Piauhy, Pelotas, Piracicaba, Piraſſununga, Rio Grande, Sant' Anna do Livramento, S. Carlos do Pinhal, Taubate, Uruguayana.

*Japan. MK. u. GK.: **Okoshi** Narinori, 15./7. 99; Sekr. 2. Kl.: **Horiguchi** Kumaichi; Kzl.: **Okumura** Hokajiro.

*Kolumbien. Konsuln in Bahia: Th. T. **Gomez**. — Maranhão: M. J. F. **Jorge**. — Pará: J. V. **de Souza Cabral**. — Rio de Janeiro: L. **Tosta da Silva Nunes**, GK. — VK. in Amazonas (Hel. **Jaramillo**).

Kostarika. Konsul in Pernambuco: J. J. **Carbalho Moraes**.

Luxemburg: s. Niederlande (Konv. 6./7. Jan. 1880).

Mexiko. Konsul in Rio de Janeiro: F. **Simoens dos Santos**, GK.

*Niederlande. Konsuln in Bahia: M. J. **do Conde** jun., 91. — Belem (Pará): E. **Gerhardt**, 01. — Ceará: J. C. **Souza**, 00. — Florianopolis: C. **Hoepcke**, 99. — Maceió: H. F. **v. Söhsten**, 00. — Maranhão: A. P. **de Sá Ribeiro**, 91. — Natal: L. **Nelson**, 91. — Parahyba: A. **Cahn**, 91. — Paranaguá, beauftr.: A. **Leschaud**, 00. — Pernambuco: J. **v. Söhsten**, 00. — Rio de Janeiro: F. **Palm**, GK.,

Digitized by Google

82, u. 1 VK.: G. M. **Carregal**, 91. — Rio Grande do Sul: J. M. **Garcia**, 85. — São Paulo: J. C. A. F. **Zerrenner**, 91. — Victoria: J. **Zinzen**, 94. — VK. in Aracaju, Porto Alegre, S. Francisco do Sul, Santos.

Nikaragua. Konsul in Rio de Janeiro: R. J. **Kinsmann Benjamin**, GK.

*Oesterreich-Ungarn. A. o. G. u. b. M.: E. Kr **v. Kuczyński**, 22./8. 99; Leg.-Sekr.: E. Frhr **v. Gudenus**, Km. — Konsuln in Bahia: S. **Podestá**, KV. — Curityba: M. Kr **v. Inryftowski**, 00, VK. u. KV. — Pernambuco: C. **Barza**. — Porto Alegre, beauftr.: der deutsche K. — Rio de Janeiro: J. Kr **Bombiero v. Kremenac**, K. u. GKV. — Santos: C. **Bormann**. — São Paulo: Fr. **Müller**. — VK. in Belem do Pará (beauftr.: der deutsche K.), Rio Grande do Sul (beauftr.: der deutsche K.).

Päpstlicher Stuhl. Apost. Internuntius [Petropolis]: Msgr J. **Macchi**, 28./3. 01, Erzb. v. Thessalonich; Audit.: Msgr A. C. **Landucci**.

Paraguay. A. o. G. u. b. M.: Pedro **Peña**, . . . 01; Leg.-Sekr.: A. **Gill**. — Konsuln in Aracajú: J. R. B. **Coelho**. — Ceará: J. **Gomes de Moura** u. 1 VK. — Corumbá: Mar. **Galeano**, GK., 00, u. 1 VK.: C. **Cooper**, 01. — Cuyabá: J. F. **da Rocha**. — Descalvados: F. **van Dionant**, 99. — Maranhão: A. M. **Pinheiro**. — Rioac: J. A. **Sanchez Surga**. — Pará: J. E. **de Mello Paſſos**, 99. — Parahyba: F. A. C. **Roſas**. — Pernambuco: Fred. **Ramos**. — Porto Alegre: F. S. **de Almeida** u. 1 VK. — Porto Murtinho: F. **de Oliveira y Silva**, 01. — Rio de Janeiro: M. M. **del Caſtillo**, GK., 00. — Rio Grande: F. **Perichon y Garcia**. — Santos: M. A. **Alfaya**, 99. — São Paulo: F. **Dreyfus**. — VK. in Bahia.

*Peru. A. o. G. u. b. M.: Dr. Am. J. **del Solar**, 12./3. 01; 2. Sekr.: G. **Cisnero y Rayggada**. — Konsuln in Bahia: W. H. **Schröder**, 97. — Manaos: **Cabero**, 00. — Pará: Dan. E. **Pereira**, 01. — Pernambuco: Carlos **Leal**, 96. — Rio de Janeiro: J. M. P. **Cunha**, GK., 94. — VK. in Maranhão (M. da S. **Miranda**), Rio Grande do Sul (F. de P. **Chavez Campello**), Santos (G. **Leiteda Fonſeca**).

*Portugal. A. o. G. u. b. M.: J. d'Oliveira **Sá Camelo Lampreia**, 18./9. 00; 1. Sekr.: A. **de Oliveira Soares**; 2. Sekr.: L. **d'Arenas de Lima**. — Konsuln in Bahia: C. **de Carvalho**, 01. — Maranhão: J. C. **Fragoſo**, 99. — Pará: L. **Correia da Silva**, 01, u. 1 VK. — Pernambuco: Fr. C. F. **de Menezes**. — Rio de Janeiro: J. J. **Salgado**, GK., 00, u. 1 VK.: Alvaro **Thedim**, 99. — Rio Grande do Sul: A. A. **das Neves e Mello**, 01. — VK. in Angra, Aracajú, Bage, Baturite, Bello Horizonte, Campinas, Campos, Cantagallo, Carias, Ceará, Corumbá, Cuyabá, Desterro, Granja, Iguapé, Jaguarão, Juiz de Fóra, Macahe, Maceió, Manaos, Maranguape, Nictheroy, Ouro Preto, Parahyba do Norte, Paranaguá, Paranahyba, Pelotas, Petropolis, Porto Alegre, Ribeirão Preto, Sta Victoria de Palmar, Santos, São Paulo, Thereſina, Uruguayana, Victoria; Ag. in Barra Manſa, Brejo, Cametá, Campanha, Guaratinguetá, Leopoldina, Macapá, Moſſoró, Obidos, Parahyba do Sul, São Fidelis, Sorocaba, Uberaba, Valença, Vigia.

Rußland. A. o. G. u. b. M. [Petropolis]: A. **v. Speyer**, 19/4. 00, WStRat; 1. Sekr. [Buenos Aires]: A. **v. Greger**, StRat; Att [Petropolis]: A. **v. Wolff**, Koll.-Aſſ. — VK. in Bahia (G. **Hoyer**, 01), Pernambuco (W. **Gildemeiſter**, 01), Porto Alegre, Rio de Janeiro (F. **Alvares**), Santos (A. **Kemnitz**, 01).

*Schweden u. Norwegen. Konsuln in Rio de Janeiro: J. M. **Bolſtad**, GK., 96. — VK. in Bahia, Ceará, Maceió, Maranhão, Natal, Pará, Parahyba do Norte, Paranaguá, Penedo u. Villanova, Pernambuco, Porto Alegre, Rio Grande do Sul, Sta Catharina, Santos, São Paulo.

Schweiz. Konsuln in Bahia: H. **Maſſini**, 97. — Pará: F. **da Coſta**, 82. — Pernambuco: E. **Amſtein**, 95. — Rio de Janeiro: . . . . , GK — Rio Grande do Sul: F. **Luchſinger**, 84, u. 1 VK.: P. **Luchſinger-Wunderly**, 96. — VK. in Desterro (. . . .), Santos (E. **Müller**, 01).

Spanien. A. o. G. u. b. M.: A. **de la Barre**, 26./10. 99; Leg.-Sekr.: T. **Acquaroni**. — Konsuln in Rio de Janeiro: der Min. GK.; J. **Capllonch y Puerto**. — VK. in Bage, Belem, Bello Horizonte, Florianopolis, Fortaleza, Maceió, Manaos,

Digitized by Google

Parahyba do Norte, Paranaguá, Pelotas, Porto Alegre, Recife, Rio Grande, Santa Ana do Livramento, Santos, São Luiz de Maranhão, São Paulo, São Salvador de Bahia, Uruguayana, Victoria. — Ag. in Campos, Petropolis.

Türkei. Konsul in Rio de Janeiro: O. **Leonardos** jun., 98.

*Uruguay. A. o. G. u. b. M.: Dr. Fed. **Susviela Guarch**, 6./8. 00; 1. Leg.-Sekr.: A. L. **Dufour**. — Konsuln in Bage: C. **Carrion**. — Bahia: . . . . u. 1 VK.: A. **Petersen**. — Ceará: J. A. **Coelho**. — Corumbá: E. A. **de Sant'Anna**. — Jaguarão: F. J. **Otorguez**, 99. — Paranaguá: L. Pereira de **Carvalho**, 98. — Pelotas: Enr. **Buero**, 98. — Pernambuco: J. **da Silva Lojo** jun. — Porto Alegre: J. **Bozzano**. — Rio de Janeiro: Ad. **Bafañez**, GK., 99; C. **Gianelli** u. 1 VK.: J. R. **Peña**. — Rio Grande: S. **Alfina**, 98. — Sta Victoria: Aur. **Sufini y Nuñez**. — Santos: Dr. A. **Porchat de Assis**, 99. — São Luiz: J. F. **Vinhas**, 96, u. 1 VK. — São Paulo: J. R. **Milhomes**. — Sergipe: J. R. **Pimentel**. — Uruguayana: A. **Rivera y Pena**, 00. — VK. in Antonina, Campos, Guarahy, Maranhão (T. **Tinhas** jun.), Pará (F. **Alves de Souza**), Pedrito, São Francisco, Sta Ana.

*Venezuela. Konsuln in Bahia: Baron **de S. Raymundo**. — Fortaleza (Ceará): Ant. **Machado Coelho**. — Manaos: J. G. d'Araujo **Rozas**. — Natal: . . . . — Pará (Belem): Aur. A. **Cirado**. — Rio de Janeiro: E. **de Barros**, GK., u. 1 VK.: R. **Ferreira Nunes**. — Rio Grande: P. d'Azeredo **Machado**. — São Luiz: Apol. **Jansen Ferreira**. — São Paulo: J. **Azeredo**, 99. — VK. in Parahyba (A. **Gomes e Silva**, 01), Pelotas (J. **de Lima Eston**), Porto Alegre (E. **Ribeiro**, 01).

Statistische Notizen.

Flächeninhalt und Bevölkerung.

Ergebnisse der Volkszählung vom 31. Dez. 1890.

Staaten.	qkm	Männl.	Weibl.	Summa.	Auf 1 qkm
Bundesdistrikt	1394	293657	228994	522651	325
Alagôas	58491	250480	260960	511440	9
Amazonas	1 897020	80921	66994	147915	0,07
Bahia	426427	960270	959532	1 919802	4
Ceará	104250	394909	410778	805687	8
Espirito Santo	44839	69813	66184	135997	3
Goyaz	747311	112583	114989	227572	0,3
Maranhão	459884	212586	218268	430854	0,9
Matto Grosso	1 379651	47196	45631	92827	0,07
Minas Geraes	574855	1 627461	1 556638	3 184099	5
Pará	1 149712	166357	162098	328455	0,3
Parahyba	74731	219883	237399	457232	6
Paraná	221319	128209	121282	249491	1
Pernambuco	128395	503555	526669	1 030224	8
Piauhy	301797	133707	133902	267609	0,9
Rio de Janeiro	68982	445673	431211	876884	13
Rio Grande do Norte . . .	57485	130712	137561	268273	4
Rio Grande do Sul	236553	459118	438337	897455	4
Santa Catharina	74156	141989	141780	283769	4
São Paulo	290876	708011	676742	1 384753	4
Sergipe	39090	150892	160034	310926	8
Summa Brasilien	8 337218 [1]	7 237932	7 095983	14 333915	1,7

Die Zahl der wilden Indianer schätzt man auf 600000.

[1] Nach neuester planimetrischer Berechnung 8 361350 qkm.

Digitized by Google

Verteilung der Bevölkerung nach der Religion: Katholiken 14 179615, Protestanten 143743, Orthodoxe 1673, Mohammedaner 300, Positivisten 1327, ohne Angabe des Bekenntnisses 7257; zusammen 14 333915.

Die Einwanderung betrug 1892: 86213, 1893: 123926, 1894: 63294, 1895: 164371, 1896: 157948, 1897: 112495, 1898: 53822. Von den Einwanderern waren 1898: Italiener 33272, Portugiesen 11662, Spanier 5943, Oesterreicher 669, Deutsche 477, Franzosen 247, Russen 137, Schweizer 129.

Fremde.

Italiener . . .	1 300000	Spanier	100000	Engländer . .	5000
Portugiesen . .	800000	Polen	80000	Andere Fremde .	100500
Deutsche . . .	300000	Franzosen . . .	10000	Summa:	2 695500

Hauptstädte (*) und Gemeinden (Munizipien) mit 35000 Einwohnern und darüber nach der Zählung 1890.

*Rio de Janeiro	522651	Ponta nova (Minas Geraes) . .	41103
*San Salvador (Bahia) . . .	174412	Mar de Hespanha (Minas Ger.)	41046
*Recife (Pernambuco)	111556	*Fortaleza (Ceara)	40902
S. Amaro (Bahia)	79220	Caetité (Bahia)	39921
Campos (R. Janeiro)	78036	S. Luzia (Minas Geraes) . . .	39362
Sabará (Minas Geraes) . . .	77754	S. Felix de Paraguassu (Bahia)	39079
Serro (Minas Geraes)	75270	*Manáos (Amazonas)	38720
Juiz de Fóro (Minas Ger.) . .	74136	Pomba (Minas Geraes) . . .	38176
Minas novas (Minas Ger.) . .	72411	Cachoeiro de Itapemuim (Espr. S.)	37649
Queluz (Minas Geraes) . . .	68270	Pouso Alegre (Minas Ger.) . .	37422
*S. Paulo (S. Paulo)	64934	Pará (Minas Geraes)	36934
Nazareth (Pernambuco) . . .	63746	Lavras (Minas Geraes) . . .	36810
S. Barbara (Minas Ger.) . .	62423	S. Maria da Victoria (Bahia) .	36577
Grão Mogol (Minas Ger.) . .	62136	Vassouras (R. Janeiro)	36483
Feira de S. Anna (Bahia) . .	61758	Entre Rios (Minas Ger.) . . .	36040
Montes Claros (Minas Ger.) .	61555	Baependy (Minas Geraes) . .	35879
*Ouro Preto (Minas Ger.) . .	59249	Macahé (R. Janeiro)	35793
Barbacena (Minas Geraes) . .	57850	S. Francisco (Bahia)	35777
Mariana (Minas Geraes) . . .	56404	Villa Viçosa (Alagoas) . . .	35643
*Porto Alegre (Rio Gr. do Sul)	52421	Leopoldina (Minas Geraes) . .	35531
Purificação (Bahia)	51602	*Nictheroy (R. Janeiro) . . .	34269
Muriahé (Minas Geraes) . . .	50189	*Therezina (Piauhy)	31523
*Belém (Para)	50064	*Maceió (Alagoas)	31498
S. João d' El-Rey (Minas Ger.)	48722	*Desterro (S. Catherina) . . .	30687
Cachoeira (Bahia)	48352	*S. Luiz (Maranhão)	29308
Bom Jardim (Pernambuco) . .	46742	*Corityba (Paraná)	24553
Paracatú (Minas Geraes) . .	46621	*Parahyba (Parahyba)	18645
Viçosa (Minas Geraes) . . .	46413	*Cuyabá (Matto Grosso) . . .	17815
Conceição (Minas Geraes) . .	45001	*Goyaz (Goyaz)	17181
Araçuahy (Minas Geraes) . .	44347	*Victoria (Espirito S.) . . .	16887
Curvello (Minas Geraes) . . .	43110	*Aracayu (Sergipe)	16336
Diamantina (Minas Ger.) . .	42414	*Natal (R. Gr. do Norte) . . .	13725
Velotas (R. Gr. do Sul) . . .	41591		
Aratuhype (Bahia)	41296		

Finanzen. (In Milreis, 1 Milreis Papier 1897 = 0,65 Reichsmark.)

Budget für 1902.

	Gold.	Papier.
Einnahmen	42 576666	258 011000
Ausgaben:		
Inneres und Justiz	—	15 916223
Äußeres	889500	726920

Digitized by Google

Marine	—	23 200337
Krieg	—	45 579245
Industrie und Verkehr	10 770614	67 177486
Finanzen	21 895057	71 845137
Summa der Ausgaben:	33 555171	224 445348

Öffentliche Schuld am 31. März 1900.

Äußere Schuld in Pfd. Sterl.	
Anleihe von 1883 zu 4½%	3 292000
„ „ 1888 zu 4½%	5 298600
„ „ 1889 zu 4%	18 388200
„ „ 1895 zu 5%	7 331600
„ „ 1898	4 328881
Äußere Schuld:	38 639281

Innere Schuld in Milreis.	
Goldanleihe zu 4½%	20 549000
„ zu 6%	7 127500
Papieranleihe zu 4%	119600
„ zu 5%	483 401000
Innere Schuld:	511 197100
Schwebende Schuld	284759
Schatzscheine	10 175000
Papiergeld (Juli 1900)	703 666174

Summa der Schulden der Einzelstaaten 1898: 10 135729 Pfd. Sterl.

Handel 1897: Einfuhr 671 603280, Ausfuhr 831 806918 Milreis.

Schiffahrtsbewegung 1899.

Häfen.	Eingelaufen: Schiffe.	Tonnen.	Häfen.	Eingelaufen: Schiffe.	Tonnen.
Para	4714	5 824839	Aracaju	202	55739
Rio Grande do Norte	334	98987	Bahia	774	908317
Pernambuco	1008	1 093346	Santos	5515	5 821128
Maceio	380	216948	Rio Grande do Sul	379	214691

Handelsmarine 1900: 233 Dampfer mit 92028 Tonnen und 358 Segelschiffe (mit 50 Tonnen und darüber) mit 79807 Tonnen (netto).

Eisenbahnen Ende 1899. In Betrieb standen 11030 km; im Bau 8009 km.

Post 1899. Zahl der Bureaus 2687. Einnahmen 19 226441, Ausgaben 27 086212 Frank.

	Briefe. 1000 Stück.	Postkarten. 1000 Stück.	Drucksachen u. Warenproben. 1000 Stück.	Wertsendungen. 1000 Stück.	1000 Frank.
Innerer Dienst	26 930	169	24 738	314	50 379
Äußerer Dienst	9 555	128	3 586	—	—
Transit	1 254	49	926	—	—

Telegraphen 1898. Zahl der Stationen 369. Länge der Linien 20337 km, der Drähte 40624 km. Zahl der internen Depeschen 1 343170, der internationalen 36586, der Dienstdepeschen 182452, der Transitdepeschen 1 100503; zusammen 2 662711.

Armee.

Durch Gesetz vom 27. Febr. 1875 wurde die allgemeine Wehrpflicht in der Nationalgarde eingeführt. Das stehende Heer ergänzt sich durch Werbung.

Das Land ist in 7 Militärdistrikte eingeteilt, s. die Personalien.

Friedensstärke 1901 beträgt ausschließlich Off. und Zögl. der Mil.-Erz.- und Bildungsanstalten 28160 M., und zwar:

Aktive Armee. Infanterie: 40 Bat. (zu 4 Komp.). Gewehr Mauser M. 93, Kal. 7 mm. — Kavallerie: 14 Rgtr (à 4 Esk.) — Artillerie: 6 Feldrgtr (zu 4 Batt.) und 6 Fußart.-Bat. — Genie: 2 Pionierbat. — Train: 6 Eskadr.
Gendarmerie: 20000 Mann, davon 2486 in Rio de Janeiro.
Die Nationalgarde ist reorganisiert.

Digitized by Google

Kriegsflotte 1901.

Fahrzeuge.	Tonnengehalt.	Indiz Pferdekr.	Geschütze.	Lancierrohre.	Besatzung
2 Linienschiffe 3. Kl. [1]) 1883 u. 85 . . .	10700	13500	55	10	778
2 Küstenpanzerschiffe 1898 [2])	6322	6800	36	4	400
7 Panzerkanonenboote [3])	3360	4820	45	—	—
10 kleine Kreuzer [4])	19500	51300	160	21	1943
18 Kanonenboote	5485	5720	102	—	1343
10 Torpedoboote 1. Kl.	1530	—	23	31	—
49 Fahrzeuge	46897	82140	421	66	—

Außerdem 11 Torpedoboote 2. Kl., 2 Unterseeboote 1890—96 mit 4 Torp., 8 Schulschiffe (Nictheroy mit 1800 T., 20 Gesch., die Briggs Aprendiz. Marinheiro Caravellas, Guarapes, Paqueguer, Piraja, Recife, die Korvette Amazonas), das Torpedoschulschiff Parnahyba mit 8400 T., 2 schwimmende Batterien (Brazil und Lima-Barros mit 1500 T. u. 8 Gesch.). Dampfer für den Zolldienst und Hilfskreuzer.

Personal der Marine. Voranschlag für 1900: 4000 Seesoldaten, 1000 Heizer, 1500 Mar.-Zöglinge, 450 M. Mar.-Inf. und die erforderlichen Offiziere.

[1]) Riachuelo, 24 de Mayo (= Aquidaban). — [2]) Marschall Deodoro, Marschall Floriano. — [3]) Alagoas, Piauhy, Rio Grande, Bahia, Pará, Maranhão, Pernambuco. — [4]) Alm. Barroso, Alm. Tamandare, Andrade, 15 de Novembro, Paysandú, Tonelero, Tamoyo, Caramuru, Tupy, Tymbira.

Chile (República de Chile).

Freistaat, unabhängig (von Spanien) seit 18. Sept. 1810, resp. 5. April 1818. — Verfassung von 1833. Die Kammer der Abgeordneten besteht aus 94 Mitgliedern (1 für je 15- bis 30000 Einwohner), die departementsweise direkt vom Volk auf 3 Jahre gewählt werden, der Senat aus 32 Mitgl. (1 auf je 3 Abgeordnete), die provinzweise ebenfalls direkt auf 6 Jahre gewählt und alle 3 Jahre zur Hälfte erneuert werden. Zur Wahlberechtigung sind 21 Lebensjahre, zur Wählbarkeit ein Zensus, sowie ein Lebensalter von 36 (als Senator) und 21 Jahren (als Dep.) erforderlich. Der Präsident der Republik wird indirekt vom Volk auf 5 Jahre erwählt. — Landesfarben: Blau, Weiß, Rot; Kriegs- und Handelsflagge: horizontalgestreift; oben am Flaggstock in blauem quadratischen Felde ein weißer fünfstrahliger Stern, dann Weiß, unten Rot. — S. Jahrg. 1890, S. 593.

Präsidentschaft.

Präs. 18. Sept. 1901—6: Germán **Riesco**; Stellv.: der Min. des Innern.

National-Kongreß.

Senat. Präs.: Fern. **Lazcano.** — Sekr.: Franc. **Carvalho Elizalde**; Prosekr.: F. de **Vic-Tupper.**

Abgeordnetenkammer. Präs.: F. **Pinto Izarra.** — Sekr.: Raf. **Blanco Viel**; Prosekr.: H. **Prieto Bial.**

Ministerium vom 18. Sept. 1901.

Prem.-Min. u. Inneres: Ramon **Barros Luco.** — Äußeres, Kultus u. Kolonien: El. **Yañez.** — Justiz u. öffentl. Unterricht: Man. Eg. **Ballesteros.** — Finanzen: J. L. **Sanfuentes.** — Krieg u. Marine: B. **Matthieu,** Gen. — Industrie u. öffentl. Arb.: Jsm. **Tocornal.**

Staatsrat.

Präs.: der Präs. der Republik. — Mitgl.: die Minister (die jedoch keine Stimme haben) und Juan A. **Achurra,** Eul. **Altamirano,** José M. **Balmaceda,** Man. **Bülnes,** El. **Fábres,** E. **Guzman,** L. **Pereira,** Leop. **Urrutia,** Dario **Zañartu,** Enr. S. **Sanfuentes.** — Sekr.: Anibal **Rodriguez.**

Digitized by Google

Die Ministerien und andere Zentralbehörden.

USSekretäre. Inneres: A. **Rodriguez.** — Äußeres ꝛc.: M. **Föster Recabárren.** — Öff. Unterricht: Enr. **Matta Vial.** — Justiz ꝛc.: Ric. **Anguita.** — Finanzen: M. **Magallanes.** — Krieg: R. **Montt** S. — Marine: Carlos **Estevez.** — Industrie ꝛc.: Dan. **Riquelme.**

Kommission für die Grenzregulierung mit Argentinien. Chef: Arist. **Martinez,** Gen.; Chef-Ing.: Al. **Bertrand.**

Gen.-Inspektion für Kolonisation [Temuco]. Gen.-Insp.: Ag. **Baeza Espiñeira.**

Oberster Gerichtshof. Präsident wechselt alljährlich.

Rechnungshof. Chef: C. **Varas.**

Generalverw. der Posten: Carlos **Lira,** Gen.

Provinzialbehörden.

Intendanten. Aconcagua [San Felipe]: J. **Puga** V. — Antofagasta: José M. **Walker.** — Arauco [Lebu]: L. C. **Bolados.** — Atacama [Copiapo]: C. M. **Savago.** — Bio-Bio [Angeles]: L. W. **Fuenzalida.** — Cautin [Temuco]: Z. **Vicuña.** — Chiloe [Ancud]: L. M. **Rodriguez.** — Colchagua [San Fernando]: V. N. **Peña.** — Concepción: V. **del Campo.** — Coquimbo [Serena]: Vic. **Cruchaga.** — Curico: Man. M. **Magallanes.** — Linares: Guill. **Blest Gana.** — Llanquihue [Puerto Montt]: Hermójenes **Cámus.** — Malleco [Angol]: Tomza **Romero.** — Maule [Cauquenes]: J. Benigno **Rodriguez.** — Ñuble [Chillan]: Vic. **Prieto** V. — O'Higgins [Rancagua]: Benj. **Blanco Viel.** — Santiago: Juan de Dios **Correa** S. — Tacna: Man. Francisco **Palacios.** — Talca: Enr. **Cousiño.** — Tarapaca [Iquique]: E. **Matta Vial.** — Valdivia: J. **Serrano.** — Valparaiso: J. M. **Cabezon.**

Gouv. des Territoriums Magallanes [Punta Arenas]: Cárlos **Bories.**

Appellgerichte in Concepción, Iquique, Santiago, Serena, Talca, Valparaiso.

Bischöfe. Santiago: M. **Casanova;** Ancud: Ramon Anjel **Jara;** Concepción: V. **Labarca;** Iquique: G. **Carter;** Serena: T. E. **Fontecilla.**

Armee. Chef des Stabes: E. **Körner,** Div.-Gen. — Chefs. 1. Zone: Salv. **Vergara,** Gen.; 2. Zone: Fern. **Lopetegui,** Gen.; 3. Zone: Fidel **Urrutia,** Oberst; 4. Zone: **Lopez,** Gen.; 5. Zone: **Goni,** Oberst.

Arsenale u. Depots. Dir.: Patricio **Larrain Alcalde,** Gen.

Diplomatisches Korps in Santiago und Konsulate.

*Amerika, V. St. A. o. G. u. b. M.: Henry L. **Wilson,** 14./9. 97; Leg.-Sekr.: H. J. **Lenderink.** — Konsuln in Antofagasta: C. C. **Greene,** 98. — Arica: J. **Luty,** 98, u. 1 VK.: D. **Simpson,** 93. — Iquique: C. S. **Winans,** 00, u. 1 VK.: E. E. **Muecke,** 00. — Valparaiso: R. E. **Mansfield,** 01, u. 1 VK.: A. **Moller,** 81. — Ag. in Caldera, Coquimbo, Coronel, Punta Arenas, Talcahuano.

Argentinien. A. o. G. u. b. M.: E. **Portela,** 23./3. 99; 1. Leg.-Sekr.: Dr. A. **Blancas;** Att.: J. E. **Portela.** — Konsuln in Antofagasta: C. **Ocaña.** — Concepción: A. J. **Richards,** 97. — Puerto Montt: Fed. **Hube,** 98. — Punta Arenas: L. **Ravier,** 98. — Santa Rosa de los Andes: Dan. F. **Frias,** 01. — Santiago: E. **Martinez Rozas,** 01. — Taltal: C. **Ocaña,** 00. — Valdivia: G. **Prochelle,** 00. — Vallenar: D. **Alfaro,** 93. — Valparaiso: M. A. **Cuadros,** GK., 96.

*Belgien. GTr. u. GK.: J. **de Bernard de Fauconval,** 27./2. 99. — Konsuln in Concepción: T. **Menchaca,** 99. — Iquique: L. A. **Rojas,** 99. — Santiago: der GTr. GK.; G. **Otten,** 97, u. 1 VK.: A. **Moulaert,** 01. — Tacna: J. C. **Mac Lean,** 98. — Valparaiso: H. **Fabry,** 99. — VK. in Coquimbo (**La Porte**), Punta Arenas (J. **Stuven,** 99).

*Bolivia. A. o. G. u. b. M.: . . . .; GTr. ad int. der 1. Sekr.: Jul. César **Valdés.** — Konsuln in Santiago: Germán **Aliaga Larrea,** 00. — Tacna: C. **Frias,** 01. — Valdivia: R. **Körner,** 99. — Valparaiso: Dan. **Vallivian,** 99. — VK. in Iquique (Fr. C. **Ojeda**); 1 Ag. in Antofagasta.

*Brasilien. A. o. G. u. b. M.: Dr. J. P. **da Costa Motta,** 3./6. 99; Leg.-Sekr.: G.

Digitized by Google

de Sá Valle. — Konſuln in Valparaiſo: Dr. J. A. de Oliveira Botelho, 99, u. 1 VK.: G. A. Oehninger. — VK. in Coronel, Lota.

Dänemark. Konſul in Valparaiſo: G. Schroeder, GK., 82. — VK. in Concepción (A. Schovelin), Iquique (P. Jenſen), Talcahuano (. . .).

Deutſches Reich. A. o. G. u. b. M.: Erbgf zu Caſtell-Rüdenhauſen, . . . 01, Leg.-Rat; Kanzl.: v. d. Weth. — Konſuln in Antofagaſta: G. Krumſieck. — Concepción: W. Schumacher. — Iquique: C. Colsman. — Punta Arenas: R. Stubenrauch. — Santiago: C. Fiſcher, 98. — Tacna: L. Koch. — Taltal: C. J. v. Ewald. — Valdivia: K. Biſchoff, 98. — Valparaiſo: L. v. Loeper, GK., 00. — VK. in Ancud (. . . .), Coronel (L. Jacobſen), Oſorno (R. Kraushaar), Piſagua (K. Gierke), Puerto Montt (G. Grebe); Ag. in Arica, Talcahuano, Temuco, Tocopilla.

*Ecuador. Konſuln in Coronel: Ed. Cooper, 01. — Iquique: A. M. Ubillús, 01. — Santiago: E. Bauroſe, GK., 01; Schumacher, 01. — Tomé: M. Rogers. — Valparaiſo: Ed. Poirier, GK., 01, u. 1 VK. — VK. in Coquimbo (R. Alvarez), Punta Arenas (J. J. Fernández), Talcahuano (W. Kenilworth S.).

*Frankreich. A. o. G. u. b. M.: J. Girard de Rialle, 23./8. 98; Leg.-Sekr. 3. Kl.: Vicomte O. de Caſtillon St. Victor; Kzl.: R. Menant, VK. — Konſul in Valparaiſo: Deſean de la Batie, 01. — Ag. in Antofagaſta, Arica, Chillan, Iquique, La Serena, Piſagua, Punta Arenas, San Felipe, Talcahuano, Temuco, Traiguen, Valdivia.

Griechenland. VK. in Santiago: D. A. Charalambis.

*Großbritannien. A. o. G. u. b. M.: G. A. Lowther, . . . 01. — Konſuln in Coquimbo: G. L. Anſted, 99. — Iquique: C. R. Clarke, 99. — Santiago: die Geſandtſch. u. 1 VK.: A. C. Kerr. — Valparaiſo: Sir B. Cuſack-Smith, GK., 97, u. 1 VK.: A. S. Rowley, 00. — VK. in Antofagaſta, Arica, Caldera, Caleta Buena, Carrizal Bajo, Concepción, Coronel, Corral u. Valdivia, Junin, Lota, Piſagua, Punta Arenas, Talcahuano, Taltal, Tocopilla, Tomé, Traiguen; Ag. in Chañaral.

Guatemala. Konſuln in Puerto de Tomé: J. Serrano, 00. — Valparaiſo: A. Gutierrez-Cobo, 86. — Ag. in Santiago.

Honduras. Konſuln in Santiago: Dr. R. Vera. — Valparaiſo: J. Chaigneau, 00.

Italien. A. o. G. u. b. M.: . . . . — Konſuln in Santiago: der Geſ. GK., u. 1 VK.: L. Pagnoni, 00. — Valparaiſo: O. Savina, VK., 98. — Ag. in Arica u. Tacna, Concepción, Iquique, Punta Arenas, Valdivia.

Kolumbien. Konſuln in Iquique: A. V. Palaſtri. — Santiago: R. A. Torres. — Valparaiſo: E. Soublete.

Koſtarika. Konſuln in Santiago: Al. Gacitúa. — Valparaiſo: L. M. Cerveró.

Luxemburg: ſ. Niederlande (Konv. 6./7. Jan. 1880).

Mexiko. Konſul in Valparaiſo: D. W. Williamſon, GK., 14./5. 98.

*Niederlande. Konſuln in Punta Arena: P. A. de Bruyne, 99. — Tacna: G. C. Maclean, 99. — Talcahuano: M. Avalos Prado, 99. — Valparaiſo: J M. Griſar, GK., 87. — VK. in Valdivia (F. O. R. Roepke, 89).

Nikaragua. Konſuln in Santiago: Dr. R. Vera. — Talcahuano: L. Eſtefania, 00. — Valpariſo: G. A. Oehninger, 99.

*Oeſterreich-Ungarn. Konſuln in Iquique: . . . . — Puerto Montt: O. Roeſtel, 81. — Tacna: Ad. Oſterloh, 99. — Valparaiſo: Max Erich, GK., 00.

Päpſtl. Stuhl: . . . . .

Paraguay. A. o. G. u. b. M.: Dr. C. Gondra, 14./3. 99. — Konſuln in Valparaiſo: Guſt. A. Oehninger, GK., 10./10. 95. — VK. in Santiago (A. Waugh Albunate, 00).

Peru. Konſuln in Antofagaſta: . . . . . , u. 1 VK: Delgado de la Flor, 00. — Caldera: E. Beazley, 84. — Iquique: J. L. Eguren, GK., 01. — Talcahuano: Aur. Morla, 98. — Valparaiſo: P. J. Camon, GK., 01. —

Digitized by Google

VK. in Carrizal (M. O. **Castillo**), Coquimbo, Pisagua, Tocopilla, Tomé. — Ag. in Calbuco, Caleta Buena, Coronel, Corral, Huasco.

Portugal. Konsul in Valparaiso: A. **de Oliveira Braga**, GK., 4./1. 97, u. 1 VK. — VK. in Lota (A. **Coppelli**), Punta Arenas (C. **Heede**), Talcahuano (P. **Merlet**).

Rußland. Konsul in Valparaiso: . . . .

*Salvador. Konsuln in Santiago: R. **Vera**, 97. — Valparaiso: J. **Chaigneau**, 00.

*Schweden u. Norwegen. Konsul in Valparaiso: W. A. **Mohr**, GK., 94. — VK. in Antofagasta, Coronel, Iquique.

*Schweiz. Konsul in Valparaiso: L. E. **Sinn**, GK., 98. — VK. in Traiguen (J. **Widmer**).

*Spanien. A. o. G. u. b. M.: T. **Llaberia**, 10./9. 00; Sekr.: R. **Dupuy**. — Konsuln in Santiago: der Ges. GK. — Valparaiso: H. **Yebra**, 01, u. 1 VK. — VK. in Antofagasta, Concepción, Copiapó, Coquimbo, Iquique, Punta Arenas, Tacna u. Arica, Valdivia; Ag. in Pisagua.

Uruguay. A. o. G. u. b. M.: J. C. **Arrieta**, 10./9. 83; Leg.-Sekr.: D **Ramos Montero**, 15./4. 93. — Konsuln in Santiago: der Ges. GK. — Valparaiso: L. B. **Hill**. — VK. in Punta Arenas (A. **Allen**), Talcahuano (B. **Cornou**).

Venezuela. Konsul in Valparaiso: E. A. **Soublette**, 93.

Statistische Notizen.

Flächeninhalt und Bevölkerung (Zählung v. 28. Nov. 1895).

Provinzen.	qkm	Bevölkerung.	Auf 1 qkm	Hauptstädte der Provinzen.	Einw.
Aconcagua . . .	16126	113165	7	San Felipe . . .	11312
Antofagasta . . .	187000	44085	0,2	Antofagasta (1899) .	18883
Arauco	11000	59237	5	Lebu	2784
Atacama	73500	59713	0,8	Copiapó	9301
Bio-bio	10769	88749	8	Anjeles	7868
Cautin	8100	78221	10	Temuco	7078
Chiloé	10348	77750	8	Ancud	3182
Colchagua	9829	157566	16	San Fernando . .	7447
Concepción . . .	9155	188190	21	Concepción (1899) .	55458
Coquimbo	33423	160898	5	Serena	16561
Curicó	7545	103242	14	Curicó (1899) . .	14638
Linares	9036	101858	11	Linares	7334
Llanquihue . . .	20260	78315	4	Puerto Montt . .	3480
Magallanes (Terr.) .	195000	5170	0,02	Punta Arenas . .	3227
Malleco	7400	98032	13	Angol	7056
Maule	7591	119791	11	Cauquenes . . .	8574
Nuble	9210	152935	17	Chillán (1899) . .	35052
O'Higgins	6537	85277	13	Rancagua	6665
Santiago	13527	415636	31	Santiago (1899) .	320638
Tacna	22500	24160	1,1	Tacna	9418
Talca	9527	128961	14	Talca (1899) . . .	42625
Tarapacá	50000	89751	1,8	Iquique (1899) . .	33852
Valdivia	21536	60687	3	Valdivia	8060
Valparaiso . . .	4297	220756	51	Valparaiso (1899) .	143022
Total	753216 [1])	2 712145	3,6		

Geschätzte Bevölkerung Ende 1899: 3 110085.

[1]) Nach planimetrischer Berechnung 776000 qkm (s. „Petermanns Mitteilungen" 1889, Heft IV).

Digitized by Google

Im Stillen Ozean besitzt Chile die Osterinsel.

Bewegung der Bevölkerung 1899: Heiraten 13053, Geburten 106787, Todesfälle 86278, Geburtenüberschuß 20509.

Finanzen. (In Pesos.)

Budget 1902.

Einnahmen.	
Zölle	74 400000
Einnahme des Staatsschatzes	4 000000
Staatseisenbahnen	15 000000
Post und Telegraph	1 400000
Andere Einnahmen	2 150000
Summa:	96 950000

Ausgaben.	
Inneres	11 585327
Äußeres	1 455941
Kultus	928200
Kolonisation	1 041100
Justiz	5 370467
Öffentl. Unterricht	8 986645
Finanzen	19 625458
Krieg	18 033481
Marine	11 120326
Industrie	1 128930
Öffentl. Arbeiten	1 698500
Eisenbahnen	19 875625
Summa:	95 850000

Staatsschuld 31. Dez. 1899.

Äußere Schuld.	Pfo Sterl.
Äußere Schuld zu 4½%	11 441160
„ „ „ 5%	5 813266
„ „ „ 5½%	179900
„ „ „ 6%	137380
Sa d. äußeren Schuld:	17 571706
In Pesos:	234 289413

Innere Schuld.	Pesos
3% Schuldverschreibungen	2 109155
Ablösung v. Reallasten	20 827203
Munizipalanleihen, vom Fiskus übernommen	1 903532
Papiergeld	51 119680
Unverzinsl. Schatzscheine	5200
Sa d. inneren Schuld:	75 964770
Gesamtschuld:	310 254183

Spezial-Handel.

	1897	1898	1899	1900	
Einfuhr	138 210918,	102 262058,	106 260358,	128 538142	Pesos.
Ausfuhr	136 631220,	168 069431,	163 106133,	167 674635	„

Wichtigste Ausfuhrartikel 1900. (In Tausenden Pesos.)

Salpeter	109 945	Gold	2 864	Guano	1 377
Kupfer	22 016	Silber	2 668	Borkalk	1 318
Jod	4 043	Leder	2 348	Weizen	1 168
Steinkohle	3 909	Gerste	1 472		

Schiffahrt 1899. Eingegangen 7267 Schiffe mit 10 016704 Tonnen, ausgelaufen 7154 Schiffe mit 9 738769 Tonnen.

Handelsflotte 1900. 49 Dampfer mit 36515 Tonnen und 112 Segelschiffe (von 50 Tonnen und darüber) mit 50767 Tonnen (netto).

Eisenbahnen 1899. Staatsbahnen 2286 km, Privatbahnen 2300 km, im ganzen 4586 km in Betrieb.

Post 1899. Zahl der Postanstalten 723, der Briefpostsendungen im innern Verkehr 55 399412, im äußeren Verkehr 7 485315. Einnahmen 1 917581, Ausgaben 1 998170 Frank.

Telegraphen (Staatstelegraphen) 1899. Länge der Linien 17905 km. Zahl der Depeschen 1 183691. — Privattelegraphen u. Kabel: Länge der Linien 4363 km.

Armee und Marine.

Nach dem Gesetz vom Sept. 1900, das Mitte 1901 in Kraft trat, müssen alle dienstfähigen Bürger während einer durch Verordnungen vorgeschriebenen Dauer Dienste thun. Nach dem

Digitized by Google

letzten Budget soll das stehende Heer 18000 M. stark sein. In Kriegszeiten kann die Zahl bis auf 150000 M. erhöht werden. Die alte Nationalgarde besteht nicht mehr.

Stehendes Heer 1901: 4 Div.-Gen., 6 Brig.-Gen., 18 Obersten, 84 Oberstlts, 91 Majore, 250 Hptleute, 303 Lts, 250 ULts bei 10 Rgtrn Inf., 8 Rgtrn Kav., 1 Rgt reit. Art., 5 Rgtrn Geb.-Art., 2 Rgtrn Fest.-Art. für die Küstenverteidigung und 5 Bat. Genie — im ganzen 17385 Mann. — Die Inf. ist mit Mauser-Gewehr (Mod. chileno 93, Kal. 7 mm), die Kav. mit Karabiner (Mauser, Mod. chileno), die Art. mit Kruppschen Schnellfeuergesch. bewaffnet.

Das Land ist in 5 Mil.-Zonen (s. die Personalien) eingeteilt.

Kriegsflotte 1901 [1]).

Fahrzeuge.	Tonnengehalt.	Ind. Pferdekräfte.	Geschütze.	Lancierrohre.	Besatzungs-Etat.
1 Panzerschiff 1890 [2])	6900	12100	37	4	480
2 Panzerkreuzer 1896—97 [3])	13500	32000	81	8	—
4 geschützte Kreuzer 1890—96 [4])	12019	32800	94	14	—
3 Torpedo-Kreuzer 1890—96 [5])	2211	13500	30	13	—
6 Torpedojäger 1896—98 [6])	1800	36000	36	12	—
5 Torpedoboote 1. Kl. 1881—96 . . .	590	—	16	10	—
9 „ 2. u. 3. Kl. 1880—92 .	250	—	—	1	—
30 Fahrzeuge	37270	126400	294	62	—

Außerdem 1 Seekadettenschulschiff (Baquedano, 2300 T., 10 Gesch., 2 Torp.), 1 Art.- u. Torpedoschulschiff (Alm. Cochrane, 3500 T., 21 Gesch., 3 Torp.), 1 Kanonenboot Pilcomayo (600 T.), Vermessungsschiff Magallanes (950 T.). — Die (mit 125000 Pesos jährl.) subvent. Gesellschaft „Compania Sud Americana de vapores" ist verpflichtet, im Kriegsfalle alle ihre Dampfer (15 mit 29000 T.) für Transportzwecke einzurichten und zur Verfügung zu stellen.

Personal der Marine 1900: 1 VAdm., 5 KAdm., 16 Kpte z. See, 27 Freg.-Kpte, 20 Korv.-Kpte, 17 Kpt.-Lts, 50 Lts, 63 Gardes-marine = 199 Off.; 195 Beamte, 3794 M. — zusammen 4188 M. Die Stärke für 1901 soll 5260 M. (einschl. 612 Off. und Beamte und 600 Marinesoldaten) nicht übersteigen.

[1]) Die Stärke wurde 1901 festgesetzt auf 16 Kriegsschiffe, 20 Torpedoboote, 10 Küstenverteidiger, 2 Transportschiffe, 10 Pontons. — [2]) Capitan Prat. — [3]) O'Higgins, Esmeralda. — [4]) Blanco Encalada, Ministro Zenteno, Pres. Errázuriz, Pres. Pinto. — [5]) Almirante Condell, Almirante Lynch, Almirante Simpson. — [6]) Capt. Thomson, Teniente Rodriguez, Capt. Orella, Capt. Gamero, Teniente Serrano, Guardiamarina Riquelme.

China (Tschung-kuo).

Kaiserreich. — Unumschränkte Monarchie, seit 1644 erblich in der Dynastie der Mandschu oder Tsing nach Wahl des Kaisers unter den Söhnen seiner drei ersten Gemahlinnen. — Landesfarbe: Ockerfarbiges Gelb. — Kriegsflagge: Gelb mit grünem Drachen. — S. Jahrg. 1889, S. 610.

Kaiserliches Haus.

Tsai-t'ien, seit 12. Jan. 1875 — Bezeichnung seiner Regierung: **Kuang-sü** (Fortsetzung des Glanzes) — Kaiser von China ꝛc. ꝛc. Majestät, geb. Peking am 28. Tage des 6. Monats (2. Aug.) 1872, Sohn des Pr. Ch'un (des Kaisers Tao-kuang [= Mien-ning (s. unten)] 7. Sohn, geb. . . . ., † 1. Jan. 1891), folgte seinem Vetter, dem Kaiser Tsai-shun (Regierungsbezeichnung: Tung-tschih, 1861 bis 12. Jan. 1875), unter Vormundschaft seiner Tante und Adoptivmutter

Digitized by Google

(s. unten); selbständig seit 4. März 1889, wieder unter Vormundschaft seit 22. Sept. 1898, Nr des Schw. AO. ꝛc.; verm. Peking 26. Febr. 1889 mit — Yeh-ho-na-la, des Banner-Präfekten Kwei-hsiang Tochter.

Vaters-Brüder,

Söhne des Großvaters, des Kaisers Mien-ning (1821—1850).

1. † Kaiser I-chu (Regierungsbezeichnung: Hien-fêng, 1850—1861), 4. Sohn des Kaisers Mien-ning; verm. mit — Tsu-hsi, geb. 17. Nov. 1834, Kaiserin-Mitregentin 1861—1881, Kaiserin-Regentin 1881 bis 4. März 1889 und wiederum seit 22. Sept. 1898.
   Sohn: † Kaiser Tsai-shun (Regierungsbezeichnung: Tung-tschih, auch Mu-tsung-yi genannt, 1861 bis 12. Jan. 1875).
   Adoptivsohn: der jetzige Kaiser (s. oben).
2. Pr. Yit-sung, 5. Sohn des Kaisers Mien-ning.
   Sohn: Tsai-yi, geb. . . . .
      Sohn: Pu-chyn, geb. . . . ., zum Adoptivsohn des Kaisers Tung-tschih (s. oben) und zum Thronfolger erklärt durch Edikt vom 24. Jan. 1900.

(Außerdem leben ca 6000 anerkannte Prinzen verschiedener Grade.)

Kais. Hausarchiv[1]) (Tsung-jên-fu). Präs.: **Li**, Pr. 1. Kl. — UPräs.: **Ch'ing**, Pr. 1. Kl., **Su**, Pr. 1. Kl. — Direktoren: **Jui**, Pr. 1. Kl. u. Gr.-Kämmerer; **P'uhon.** — UDir.: **Shêng-hsuan huai.**

Ministerium des Kais. Haushalts (Nei-wu-fu). Präs.: **Chi-hi, Wên-nier, Shih-hsü.**

Groß-Sekretariat (Nui-ko). Mitgl.: **Li-hung-chang, K'un-kang, Jung-lu.** — Assistierende Mitgl.: **Sunchia-nai, Wang-wen-shao, Ch'ung-li, Hsu-p'u, Shou-ch'i.**

Staatsrat (Chün-chi-ch'u). Präs.: **Li**, Pr. 1. Kl.; VPräs.: . . . .; Mitgl.: **Lu-ch'uan-lin, Junglu, Wang-wên-shao, Ch'ü-hung-chi, Ch'ên-pang-sui.**

Ausw. Angel. (Wai-wu-pu). Präs.: Pr. **Ch'ing.** — Min.: **Wang-wen-shao, Ch'ü hung chi**; VMin.: **Hsu chou p'êng, Liên-fang.**

Die 6 Ministerien (Tribunale, Liu-pu) u. a. Zentralbehörden.

Zivilverw. (Lipu). Präs.: **Sun-chia-nai**, Chinese; **Ching-hsin**, Mandschu.

Finanzen (Hupu). Präs.: **Ch'ung-li**, Mandschu; **Lu ch'uan lin, Wang-wên-shao**, Chinesen.

Kultus und Zeremonien (Li-pu). Präs.: **Shih hsü**, Mandschu; **Hsü-p'u**, Chinese. — Musikdpt oder die Kais. Kapelle. Präs.: **P'u-lun**, Pr. 3. Kl.; VPräs.: **Lu ping hsiang**, Chinese.

Kriegswesen (Ping-pu): **Junglu.** Präs.: **Yü-tê**, Mandschu; **Hsü-hui-fêng**, Chinese.

Justiz (Hsing-pu). Präs.: **Kuei-hêng**, Mandschu; **Hsüeh-yün-shêng**, Chinese.

Öffentl. Arbeiten (Kung-pu). Präs.: **Sung-kuei**, Mandschu; **Ch'ü hung chi**, Chinese.

Handel. Präs.: . . . . .

Fremdenamt (Li-fan-yüan) für die Verw. der unterthänigen Landschaften (s. unten). Präs.: **K'un-kang** und **A-K'o-tan**, beide Mandschu.

Zensoramt (Tu-tscha-yuen, Revisions- und oberster Appellhof des Reichs mit der Berechtigung, Klagen über alle Zweige der Verw. dem Kaiser vorzulegen, sowie die Kais. Erlasse der öffentl. Beurteilung zu unterbreiten). Präs.: **P'u liang.** — OZensoren: **Chang-po-hsi, Ho-nai-ying.**

Kais. Akademie (Han-lin-yuan). Präs.: **K'unkang** und **Sun-chia-nai.**

Eisenbahn- u. Minenamt. Präs.: **Wang wên-shao.** — Gen.-Dir. der nördl. Eisenbahnen: **Shengh-süan-huai**; **Chang-yi** (yênmao); — der Peking-Hankou-Bahn: **Yü-lu, Chang-chih-k'ung.** — Kontrollbureau. Chef: **Chao-Shu-Chiao.**

---

[1]) Die Kais. deutsche Gesandtschaft, der wir die neuen Nachrichten verdanken, macht darauf aufmerksam, daß infolge der augenblicklich noch herrschenden ungeregelten Zustände das Material nicht leicht zu beschaffen war und daher möglicherweise die eine oder die andere Unrichtigkeit unkorrigiert geblieben ist.

Digitized by Google

Reichsrat (Chêng-wu-ch'u). Mitgl.: Pr. **Ch'ing, Li-hung-chang, Jung-lu, K'un-kang, Wang-wên-shao, Lu-ch'uan-lin, Ch'ü-hung-chi, Chang-chih-tung, Liu-k'un-yi.**

Generalgouverneure (Tsung-tu) und Gouverneure (Sün-fu) der Provinzen.

Das eigentliche China, Schï-pa-scheng[1]). Tschili. Gen.-Gouv. [Pao-ting, im Sommer Tien-tsin]: **Li-hung-chang**, zugl. Handelssuperint. der Häfen von Tien-tsin, Tschi-fu u. Niu-tschuang; Gouv. von Peking: .... — Mil.-Kmdtur von Peking (T'i-tu Yamên.) Kmdt: ....

Liang-Kiang. Gen.-Gouv. [Kiang-ning oder Nanking]: **Liu-kun-yi**, zugl. Handelssuperint. der südl. Häfen; Mandschu- (Tataren- oder Banner-) General: **Ch'ung-shan**; jur. Beirat: **Drummond.** — Gouv. Kiangsu [Su-tschou]: **Nieh-chi-kuei.** — Nganhui [Ngan-king]: **Wang-chih-chun**; — Kiangsi [Nan-tsch'ang]: **Li-hsing-fui.**

Min-tschê. Gen.-Gouv. [Fu-tschou]: **Hsü-ying-k'uei.** — Gouv. Tsche-kiang [Hang-tschau]: **Jen-tao-jung**; Bannergen.: **Ch'ang-ên**; — Fokien. Bannergen.: **Ching-hsing.**

Liang-hu oder Hukwang. Gen.-Gouv. [Wu-tschang bei Hank'ou]: **Chang-chih-t'ung.** — Gouv. Hupe [Wu-tschang]: **Tuan-fang**; Bannergen.: **Chi-lu.** — Hunan [Tschang-scha]: **Yüan-san.**

Honan. Gouv. [K'ai-fong]: **Sung-shou.**

Schantung. Gouv. [Tsinan]: **Yuan-shih-kai.**

Schansi. Gouv. [Tai-jüen]: **T'sên-ch'un-hsüan.** Bannergen. [Sui-yuan]: **Yung-tê.**

Schen-kan. Gen.-Gouv. [Ning-hia]: **Sung-fan.** — Gouv. Schensi [Singan]: **Shêng-yun**; Bannergen.: **Tê-ming**; — Kansu: der Gen.-Gouv.; Bannergen.: **Hsi-chên.**

Sin-tsiang (oder Hsin-chiang, „das neue Gebiet", die Thienschan-Länder, einschl. Ili oder Kuldscha). Gouv. [Urumtschi]: **Jaoying-ch'i.**

Sz'-tschwan. Gen.-Gouv. [Tschêng-tu]: **K'uei-chün**; Bannergen.: **Ch'ao-hapu.**

Liang-Kwang. Gen.-Gouv. [Canton]: **Ta'o-mu**; Bannergen.: **Shou-yin.** — Gouv. Kwangtung [Canton]: **Tê-shon**; — Kuangsi [Kuei-lin]: **Ting-chên-to.**

Jün-kwê. Gen.-Gouv. [Jünnanfu]: **Wei-kuang-tao.** — Gouv. Jünnan [Jün-nan]: **Li-ching-hsi**; — Kwei-tschou [Kwei-jang]: **Têng-hua-hsi.**

Mandschurei (Tung san scheng). OBefehlsh. der Feldtruppen: **Tsêng-ch'i.** — Kirin (mittlere Mandschurei). Gouv. [Kirin]: **Ch'ang-shun**, zugl. Bannergen.

Hei-lun-kiang (nördl. Mandschurei). Gouv. [Zizichar]: **En-tsê**, zugl. Bannergen.

Mukden. Gen.-Gouv. [Mukden]: **Hêng-shou.**

Tibet. Chinesische Residenten [Lhassa]: **Wên-hai** und **No-ch'in.** Unter diesen wird das Land von einheimischen Beamten verwaltet. — Gouv. von Kuku-nor [Sining]: **Sa-ling-a.** Die einheimische Truppenmacht besteht aus Tanguten; außerdem sind mehrere tausend Mann chinesischer Truppen, unter direktem Befehl der chinesischen Residenten, in verschiedenen Garnisonen über das Land verteilt. — Das geistliche Regiment ruht in den Händen des jeweiligen Dalai Lama, dessen Inthronisation jedoch nicht ohne vorherige Genehmigung des Kaisers von China erfolgen kann.

Diplomatisches Korps in Peking und Konsulate.

(Die Konsuln in Hongkong s. unter „Großbritannien: Kolonien".)

*Amerika, V. St. A. o. G. u. b. M.: Edwin H. **Conger**, 8./7. 98[2]); Leg.-Sekr.: H. G. **Squiers**; 2. Sekr.: W. C. **Bainbridge**; chin. Sekr.: Edw. T. **Williams**; Mar.-Att.: A. L. **Key**, Lt. z. See; Mil.-Att.: J. H. **Reeves**, Kpt. — Konsuln in Amoy: J. H. **Fesler**, 01, u. 1 VK.: C. **Johnson.** — Canton: R. V. **McWade**, 00, u. 1 VK.: M. M. **Langhorne**, 01. — Fu-tschau: S. L. **Gracey**, 97, u. 1 VK.: W. T. **Gracey**, 00. — Han-kau: L. S. **Wilcox**, 97. — Niu-tschuang: H. B. **Miller**, 01,

[1]) Schï-pa-scheng heißt „die 18 Provinzen". — [2]) Das Datum hinter dem Namen ist das der Beglaubigung.

Digitized by Google

u. 1 V.- u. Dep.-K. — Schanghai: J. **Goodnow**, GK., 97; J. R. **Hykes**, VGK., 00, u. 1 DGK. — Tien-tsin: J. W. **Ragsdale**, 97, u. 1 VK.: H. B. **Ragsdale**, 01. — Tschi-fu: J. **Fowler**, 96, u. 1 V.- u. Dep.-K. — Tschin-kiang: W. **Martin**, 97.

*Belgien. A. o. G. u. b. M.: Maurice **Joostens**, 29./5. 00; Leg.-Sekr. 1. Kl.: Dr. Jhr L. **Merghelynck**; Att.: A. Rr **de Melotte**, VK.; Dr. A. **Dauge**; Dolmetsch-Eleve: A. **Splingaerd**. — Konsuln in Amoy: . . . . — Canton: . . . . u. 1 VK.: **Hamman**, 01. — Han-kau: C. Rr **de Waepenaert**, GK., 01, u. 1 VK.: **de Billegas**, 00. — Schanghai: D. **Siffert**, GK., 01, u. 1 VK.: **de Snick**, 00. — Tien-tsin: H. **Ketels**, VK. u. KV., 99. — Tschi-fu: . . . .

*Dänemark. Dipl. Vertreter: die russische Ges. — Konsuln in Amoy: F. **Leyburn**, KV., 92. — Canton: . . . . — Schanghai: A. G. G. **Leigh-Smith**, 96. — Fu-tschau, Han-kau, Tien-tsin u. Taku, Tschi-fu: die russ. K.

*Deutsches Reich. A. o. G. u. b. M.: Dr. **Mumm v. Schwarzenstein**, 19./7. 00, Khr u. GLeg.-Rat; 1. Leg.-Sekr.: Frhr **v. der Goltz**, Leg.-Rat; 2. Leg.-Sekr.: Dr. **v. Bohlen und Halbach**; z. Ges. kmdt: Gf **v. Wedel**; Arzt: Dr. **Velde**, Stabsarzt; Dolm.: E. **Krebs**; Kanzl.: **Dobrikow**, Hofrat. Konsuln in Amoy: Dr. **Merz**, 98. — Canton: **Kallen**, 00. — Fu-tschau: G. **Siemssen**. — Han-kau: Dr. **Grunenwald**, 01; J. **Thyen**, VK. u. kaufm. Beirat. — Schanghai: Dr. **Knappe**, GK., 99; 1 VK.: **Schnitzler**, u. 3 Att.: **Knipping**, VK.; G. Frhr **v. Lerchenfeld**, Kgl. bayer. Kjkr; **Mudra**, Ger.-Ass. — Swatau: **Streich**, 00. — Tien-tsin: Dr. **Zimmermann**, K. ad int., 01; Att.: Dr. **v. Veltheim**, Reg.-Ass. — Tschi-fu: Dr. **Lenz**. — VK. in Kiungtschau (. . . .), Niutschwang (. . . .).

*Frankreich. A. o. G. u. b. M.: J. B. P. **Beau**, . ./ . 01; Leg.-Sekr. 1. Kl.: Baron **d'Anthouard de Wasservas**; 2. Sekr.: **Casenave**; 3. Sekr.: **du Halgouet**; 1. Dolm.: **Leduc**, K.; 2. Dolm.: **Morisse**; Mil.-Att.: C. **de Grandprey**, Oberstlt.; Arzt: Dr. **Cognacq**; Dolm.-Kzl.: **Blanchet**. — Konsuln in Canton: **Harbouin**, 99. — Fu-tschau: **Claudel**, 96. — Han-kau: **Chassain de Marcilly**, 00. — Lung-tschau: **Guillien**, 00. — Men-tszu (Mong-tze): **Roqueferrier**. — Schanghai: **Ratard**, GK., 01; **Gayat**, 99. — Sse-Mao: **Dautremer**, 00. — Tien-tsin: **du Chaylard**, GK. — Tschung-king: **Bons**, 00. — VK. in Hoi-hau (**Kahn**, K.), Ho-kau (**Sainson**, 00), Niu-tschuang u. Tschi-fu (**de Pommayrac**, K.), Pakhoi (Vicomte **de Bondy-Riario**, K., 01); Ag. in Amoy.

Großbritannien. A. o. G. u. b. M.: Sir E. M. **Satow**, . . . 00; 1. Leg.-Sekr.: . . . .; 2. Sekr.: H. G. **Dering**, J. **Vaughan**; chin. Sekr.: H. **Cockburn**; Mil.-Att.: G. F. **Browne**, Oberstlt.; Handelsatt.: J. W. **Jamieson**; Arzt: Dr. W. **Poole**. — Konsuln in Amoy: R. W. **Mansfield**, 99. — Canton: P. C. G. **Scott**, GK., 00, u. 1 VK.: B. **Twyman**, 01. — Fu-tschau: G. M. H. **Playfair**, 99. — Hang-tschau: . . . . — Han-kau: E. D. H. **Fraser**, GK., 01. — I-tschang: W. **Holland**, 95. — Kiu-kiang: Al. **Hosie**, 00. — Kiung-tschau: E. T. C. **Werner**, 00. — Nanking: A. J. **Sundius**, 01. — Ning-po: W. H. **Wilkinson**, 99. — Niutschuang: H. E. **Fulford**, 99. — Pak-hoi: M. F. A. **Fraser**, 00. — Samshui: . . . . — Schanghai: H. S. **Wilkinson**, ORichter für China u. Korea; P. L. **Warren**, GK., 01; F. S. A. **Bourne**, Hilfsrichter; Kronadvokat: H. P. **Wilkinson** u. 1 VK.: G. D. **Pitzipios**, 00. — Shashi: . . . . — Suschau: . . . . — Sjumao: E. F. **Bennett**, 00. — Swatau: J. **Scott**, 99. — Tengyüeh: P. F. **Hausser**, 97. — Tien-tsin: L. C. **Hopkins**, GK., 01. — Tschi-fu: H. F. **Brady**, 01. — Tschin-kiang: J. R. **Tratman**, 01. — Tschung-king: . . . . — Wentschau: P. E. **O'Brien Butler**, 99. — Wuhu: R. H. **Mortimore**, 99. — Wutschau: C. W. **Campbell**, 00. — Yo-tschau: . . . . — VK. auf der Pagoda-Insel: W. P. **Ker**, 00.

Italien. MR.: G. Marquis **Salvago Raggi**, 24./10. 99; Leg.-Sekr.: Baron **Romano Avezzana**; Sekr.-Dolm.: G. Rob. **Vitale**. — Konsuln in Canton: Z. **Volpicelli**, 99. — Schanghai: C. **Merazzini**, GK., 01. — Tien-tsin: C. **Poma**, 01. — Ag. in Han-kau, Tschi-fu (der deutsche K.).

Digitized by Google

*Japan. A. o. G. u. b. M.: **Komura** Yutaro, . ./. . 01; Sekr. 1. Kl.: **Hioki Eki**; 2. Kl.: **Nakajima** T.; 3. Kl.: **Marumo** Naotoſi, **Tei** N.; Att.: **Takahaſhi** K.; Mil.-Att.: **Aoki** Nobuſumi, Oberſtlt.; Mar.-Att.: **Mori** Yoshitaro, Freg.-Kpt.; Arzt: Dr. **Makita** T.; Kzl.: **Takaſu** T. — Konſuln in Amoy: **Ueno** Sen-ichi. — Fu-tſchau: **Teſhima** Sutematſu. — Hang-tſchau: **Okohira** Takanori, VK., 01. — Han-kau: **Yamazaki** K., 01. — Niu-tſchuang: **Tanabe** Kumaſaburo. — Schanghai: **Otagiri** Maſunoſuke, GKV. — Shaſhi: **Wakamatſu** T., 01. — Sutſchau: **Yamazaki** K., 01. — Tien-tſin: **Jiuin** H., 01. — Tſchi-fu: **Tayui** Riuzaburo, 97. — Tſchung-king: **Tokumaru** S., VK., 01.

Luxemburg: ſ. Niederlande (Konv. 6./7. Jan. 1880).

*Niederlande. MR. u. GK.: F. M. **Knobel**, 11./11. 96; Sekr.-Dolm.: W. J. **Oudendyk**; 2. Sekr.-Dolm., beauftr.: W. J. **van Duysberg**. — Konſuln in Amoy: A. **Piehl**, 97. — Canton: E. G. **Huygen**, 00. — Fu-tſchau: J. C. **Oswald**, 97. — Niu-tſchuang: J. J. F. **Bandinel**, 80. — Peking: der MR. GK. — Schanghai: G. D. **Advokaat**, GK., 01. — Swatau, beauftr.: J. **Scott**, 01. — Tien-tſin, beauftr.: C. A. **Wegelin**, 01. — Tſchi-fu: H. F. G. **Gipperich**, 97. — VK. in Han-kau (H. **Whiſtler**, 99).

*Oeſterreich-Ungarn. A. o. G. u. b. M.: M. Frhr **Czikann v. Wahlborn**, 11./5. 97; Leg.-Rat: Dr. A. **v. Roſthorn**; VK.: H. **Silveſtri**; Konſ.-Att.: E. **Ludwig**, E. Rr **v. Zach**. — Konſuln in Schanghai: J. **Piſko**, K. u. GKV., 99; 1 VK.: R. **Natieſta**, 01, u. 1 Att.: E. **Ludwig**, 01.

Portugal. A. o. G. u. b. M.: J. M. **Horta e Coſta**, Gouv. in Macao; Sekr.: M. P. M. **Baudeira de Lima**; Dolm.: C. A. R. **de Vals Aſſumpção**. — Konſuln in Amoy, beauftr.: der ſpan. K. — Canton: J. H. Callado **Crespo**, GK.; abw.; beauftr.: der brit. K. — Fu-tſchau: der franz. K. — Schanghai: J. M. T. **Valdez**, GK., 99, u. 1 VK.: A. R. **Bottu**. — Tien-tſin, beauftr.: der ruſſ. K.

*Rußland. A. o. G. u. b. M.: P. M. **Leſſar**, ... 01, WStRat; 2. Leg.-Sekr.: Mich. Fſt **Swiatopolk-Mirsky**, Tit.-Rat; 1. Dolm.: P. **Popow**, WStRat; 2. Dolm.: N. **Koleſſow**, Hofrat; Mil.-Agenten: C. J. **Wogak**, Gen.-Major, C. **Deſſino**, Oberſtlt.; Arzt: Dr. **Korſakow**. — Konſuln in Fu-tſchau: N. **Schuiſky**, 01, StRat. — Han-kau: A. S. **Wachowitſch**, StRat. — Kaſchgar: N. Th. **Petrowski**, WStRat u. GK. — Kuldſcha: S. A. **Feodorow**, StRat. — Niu-tſchuang: A. N. T. **Oſtrowerchow**, 99, Hofrat. — Peking: P. **Popow**, WStRat, GK., 99. — Schanghai: C. **Kleymenow**, GK., 99, StRat, u. 1 VK.: . . . . — Tien-tſin: N. **Laptew**, 01, u. 1 VK.: N. **Poppe**, K. — Tſchugutſchak: **Bornemann**, Hofrat. — Urumtſi: W. M. **Uspenski**, WStRat u. GK. — Urga: J. P. **Schiſchmarew**, WStRat u. GK. — VK. in Tſchi-fu (W. T. **Groſſe**, 99, Koll.-Rat).

*Schweden und Norwegen. Konſul in Schanghai: C. A. **Bock**, GK., 97, u. 1 VK.: Dr. K. F. A. **Hagberg**, 97. — VK. in Amoy, Canton, Fu-tſchau, Han-kau, Ningpo, Niu-tſchuang, Swatau, Tien-tſin, Tſchi-fu, Tſchin-kiang.

Spanien. A. o. G. u. b. M.: B. J. **de Cologan**, . ./10. 95: 1. Leg.-Sekr.: Mquis **de Villaſinda**; Dolm.: . . . . — Konſuln in Amoy: . . . . — Schanghai: E. **Aparicio**, . . — VK. in Tſchi-fu (J. P. **Wake**), Wen-tſchau (der engl. K.).

Chineſiſche Seezollämter (vgl. Großbritannien und Korea).

Gen.-Zollinſp. [Peking]: Sir Robert **Hart**, Bt.; VGen.-Zollinſp.: R. E. **Bredon**; Non-Reſident-Sekr. [London]: J. D. **Campbell**; Gen.-Sekr.: H. M. **Hillier**; Hilfs-Sekr.: E. G. **Lowder**; Chineſ. Sekr.: A. T. **Piry**; Hilfs-Chin. Sekr.: A. H. **Wilzer**; Audit.: J. H. **Macoun**; Priv.-Sekr. [London]: E. B. **Hart**; Statiſt. Sekr. [Shanghai]: F. E. **Taylor**; Poſtſekr.: J. **van Aalſt**, abw.; Hilfs-Poſtſekr.: J. W. H. **Ferguſon**.

Zolldirektoren ꝛc. Amoy: C. L. **Simpſon**. — Canton: F. A. **Morgan**. — Fu-tſchau: W. T. **Lay**. — Han-kau: A. E. **Hippisley**. — Hang-tſchau: G. F. **Montgomery**. — I-tſchang: F. S. **Unwin**. — Ja-tung: V C. **Henderſon**. — Kiau-tſchau: E. **Ohlmer**. — Kiu-kiang: J. F. **Hughes**. — Kiung-tſchau: J. **Acheſon**. — Kowloon:

Digitized by Google

R. B. **Moorhead.** — Lappa: F. A. **Carl.** — Lung-tschau: F. H. **Fougerat.** — Men-tsju: O. **Tiberii.** — Nanking: F. A. **Aglen.** — Niu-tschuang: C. A. V. **Bowra.** — Ning-po: F. **Schlöth.** — Pakhoi: P. H. **King.** — Samshui: E. **Alabaster.** — Santuao: C. A. **McAllum.** — Schanghai: J. D. **Hobson.** — Shashi: K. T. F. F. **Tochtermann.** — Su-tschau: C. C. **Clarke.** — Swatau: S. **Campbell.** — Szemao: F. W. **Carey.** — Tien-tsin: G. **Detring.** — Tschi-fu: J. W. **Carrall.** — Tschin-kiang: E. **Faragó.** — Tschin-wang-too: . . . . — Tschung-king: W. **Hancock.** — Wen-tschau: A. **Lay.** — Wu-tschau: A. H. **Harris.** — Wu-hu: H. F. **Merrill.** — Yu-tschau: P. C. **Hansson.**

Likin-Zolleinnehmer. Anhui: H. E. **Wolff.** — Hupeh: R. **de Luca.** — I-tschang: W. C. H. **Watson.** — Kiang-su (Su-tschau): G. T. **Moule.** — Kiu-kiang: E. H. **Grimani.** — Tsche-kiang (Hang-tschau): G. F. **Montgomery.**

Statistische Notizen.

Flächeninhalt und Bevölkerung.

Provinzen.	qkm	Bevölkerung.	auf 1 qkm	Provinzen.	qkm	Bevölkerung.	auf 1 qkm
Fokien . . .	111200	19 600000	176	Schensi . . .	199300	7 900000	40
Honan . . .	173500	20 100000	116	Sin-tsiang . .	1 426000	1 000000	0,7
Hunan . . .	200500	15 200000	76	Sz-tschwan .	461000	45 200000	98
Hupe. . . .	181400	28 300000	156	Tschekiang . .	91200	11 300000	124
Kansu . . .	351400	10 500000	30	Yünnan . .	396700	11 700000	29
Kiangsi . . .	179500	20 500000	114	1. Provinzen .	5 303000	320 500000	60
Kiangsu. . .	99300	18 300000	184	2. Mandschurei	939280	5 530000	6
Kwangsi . .	217300	5 200000	24	Mongolei .	2 787600	1 850000	0,6
Kwangtung[1]) .	243000	22 200000	91	Tibet . . .	2 109000	2 250000	1
Kwei-tschau .	157200	3 400000	22	3. Untertänige Länder .	4 896600	4 100000	0,9
Ngan-hwei . .	142800	18 500000	129	Chines. Reich	11 138880	330 130000	30
Petschili . .	314800	18 600000	59				
Schansi . . .	207300	9 900000	48				
Schantung .	149600	33 100000	221				

Konfessionen. Die vorherrschende Religion ist die des Confutse, daneben Buddhismus und Taoismus. Zum Islam bekennen sich etwa 20 Millionen. Die römisch-katholische Kirche zählte 1881 in China ca 1 094000 Mitglieder, davon 41 Bischöfe, 664 europäische und 559 eingeborene Priester, 1 092818 Gemeindeglieder und Anhänger. Die Zahl der evangelischen Christen betrug in demselben Jahre 19000, nämlich 3379 Kongregationalisten, 4181 Presbyterianer, 3490 Methodisten, 2126 Baptisten, 2088 Anglikaner, 2237 Deutsch-Evangelische (Basel und Barmen), 713 Reformierte, 804 zur China-Inlandmission Gehörende. Im Jahre 1887 betrug die Zahl der evangelischen Christen 33750.

Größere Städte.

Die Schätzungen der Einwohnerzahl von Peking schwanken zwischen 500000 und 1 650000. Auch über andere große Städte Chinas sind die Angaben sehr verschieden; die jetzt gewöhnlich angenommenen Einwohnerzahlen der größten Städte siehe in dem Städteverzeichnis des Jahrg. 1877, Seite 998. Einheimische Bevölkerung der Vertragshäfen 1900:

	Chinesen.		Chinesen.		Chinesen.
Han-kau . . .	850000	Schanghai . .	620000	Tschin-kiang . .	140000
Canton . . .	800000	Su-tschau . .	500000	Amoy	96000
Tien-tsin. . .	700000	Tschung-king . .	300000	Wu-hu	92230
Hang-tschau . .	700000	Nanking . . .	300000	Wen-tschau . .	80000
Fu-tschau . .	650000	Ning-po . . .	255000	Scha-si . . .	73000

[1]) Mit Hainan.

Digitized by Google

	Chinesen.		Chinesen.		Chinesen.
Kiu-kiang . . .	62000	Kiung-tschau . .	35000	Szemao	15000
Wu-tschau . . .	52000	I-tschang	35000	Mengtsz	12000
Niu-tschuang . .	45000	Lung-tschau . . .	20000	Funing	8000
Tschi-fu	40000	Pak-hoi	20000	Samschui . . .	5000
Swatau	38000	Ju-tschau	20000		

Nationalität der Fremden in den Vertragshäfen 1900.

	Firmen.	Individ.		Firmen.	Individ.
Engländer	424	5471	Dänen	3	156
Deutsche	120	1343	Schweden u. Norweger	4	204
Oesterreicher.	7	91	Russen	21	1941
Niederländer	9	108	Japaner	212	2900
Belgier	10	100	Amerikaner	81	1908
Franzosen	82	1054	Koreaner	—	42
Spanier	8	221	Nicht-Vertragsmächte.	—	34
Portugiesen	16	1175	Summa	1006	16881
Italiener.	9	133			

Finanzen. (In Haikuan-Taëls, à = 3,16 Reichsmark.)

Einnahmen und Ausgaben nach Schätzung des englischen Konsuls in Schanghai.

Einnahmen.	
Grundsteuer	25 088000
Getreidesteuer	6 562000
Salzsteuer.	13 659000
Likin (Warensteuer) . . .	12 952000
See-Zölle	21 989000
Innere Zölle.	1 000000
Opiumsteuer	2 229000
Verschiedenes	5 500000
Summa:	88 979000

Ausgaben.	
Kais. Haus, Zentralverwaltung und Mandschu-Garnison .	19 478000
Marine.	10 000000
Krieg	8 000000
Verteidigung der Grenzländer	6 648000
Unterstützung von Yünnan und Kwei-tschou	1 655000
Öffentliche Schuld.	2 500000
Eisenbahnbau	500000
Öffentliche Arbeiten	1 500000
Zoll- und Hafenverwaltung .	2 478000
Provinzialverwaltung u. Provinzialtruppen	36 220000
Summa:	88 979000

Einnahmen der Zollbehörden.

	1896	1897	1898	1899	1900
Einfuhrzölle . .	7 669640	7 575219	7 223642	8 437471	7 249443
Ausfuhrzölle [1]) .	8 455528	8 427011	8 468892	10 235968	8 624774
Küstenhandel . .	1 806346	1 522036	1 497082	1 763757	1 638427
Tonnengelder . .	611026	579360	612861	640191	724860
Transitzölle . . .	617067	690871	717738	835830	675059
Opiumsteuer . .	3 919759	3 947607	3 983182	4 748243	3 961423
Summa:	22 579366	22 742104	22 503397	26 661460	22 873986 [2])

Übersicht der Staatsschuld bis Ende 1896. (In Pfd. Sterling.)

Anleihe von 1874, 8% . . .	627675	Goldanleihe von 1895 . . .	3 000000
" 1878, " . . .	1 604276	Verschied. Anleihen v. 1895, ca	2 000000
Silberanleihe von 1884 . . .	1 505000	5%ige Anleihe von 1895 . .	15 820000
" 1886 . . .	2 250000	Innere Anleihen von 1895, ca	5 000000
Deutsche Anleihe von 1887 .	250000	5%ige englisch-deutsche Anleihe	
Silberanleihe von 1894, 7% .	1 635000	von 1896	16 000000

[1]) Inkl. der Zölle für inländ Produkte, die von Häfen zu Häfen gehen. — [2]) Davon entfallen 18 153921 auf den auswärt. u. 4 720065 Taëls auf den inneren Handel.

Digitized by Google

Handel und Schiffsverkehr.

Übersicht des Außenhandels für 1897—1900. (In Haikuan-Taëls, à = 3,16 Reichsmark.)

	Einfuhr[1]).	Ausfuhr.		Einfuhr[2]).	Ausfuhr.
1897:	202 828625	163 501358	1899:	264 748456	195 784832
1898:	209 579834	159 037149	1900:	211 070422	158 996752

Diese Zahlen geben nicht den ganzen Wert des auswärtigen Handels an, da viele Waren auf chinesischen Schiffen, die der Kontrolle der fremden Zollbehörden nicht unterliegen, verschifft werden.

Übersicht des direkten Außenhandels 1900. (In Tausenden Haikuan-Taëls.)

Verkehrsländer.	Einfuhr.	Ausfuhr.	Verkehrsländer.	Einfuhr.	Ausfuhr.
Hongkong	93 847	68 962	Großbritannien	45 467	9 856
Macao	2 236	4 710	Übriges Europa	10 273	24 977
Straits und Singapore	2 625	2 435	Vereinigte Staaten	16 724	14 752
Ostindien	16 216	2 865	Britisch-Amerika	654	458
Japan	25 753	16 938	Andere Länder	3 360	6 170
Rußland (Sibirien)	737	5 984	Summa	222 129	158 997
Rußland (Odessa)	4 287	6 390	Rückausfuhr	11 059	—
			Summa	211 070	158 997

Übersicht des direkten Außenhandels der wichtigsten Vertragshäfen 1900.
(In Tausenden Taëls.)

Häfen.	Einfuhr.	Ausfuhr.	Häfen.	Einfuhr.	Ausfuhr.
Niu-tschuang	2 682	3 910	Kaulun	20 769	20 858
Tien-tsin	3 768	1 025	Lappa	3 943	5 641
Tschi-fu	4 738	2 018	Kiung-tschau	2 106	1 632
Han-kau	802	6 159	Pakhoi	2 043	1 794
Schanghai	125 990	78 139	Mengtsz	2 963	2 439
Fu-tschau	4 828	5 861	Übrige Häfen	5 716	1 912
Amoy	11 076	1 423	Total	222 129	158 997
Swatau	12 525	5 419	Rückausfuhr	11 059	—
Wu-tschau	4 489	1 875	Summa	211 070	158 997
Canton	13 691	18 892			

Wichtigste Handelsartikel 1900. (In Tausenden Taëls.)

Einfuhr.		Einfuhr.		Einfuhr.	
Baumwollgewebe	45 419	Zündhölzchen	2 235	Matten	3 305
Opium	31 031	Zinn	2 197	Zucker	2 984
Baumwollgarn	30 187			Papier	2 506
Petroleum	13 956	Ausfuhr.		Proviant u. Gemüse	2 496
Reis	11 377	Rohseide	39 732	Öl	2 291
Zucker	6 424	Thee	25 445	Kleider und Schuhe	2 040
Kohle	6 338	Baumwolle	9 861	Tabak	1 942
Eisen	3 455	Seidenwaren	9 712	Wolle	1 864
Fische	3 391	Häute und Felle	6 522	Porzellan u. Töpferwaren	1 627
Mehl	3 330	Bohnen u. Bohnenkuchen	5 468	Feuerwerk	1 621
Wollgewebe	3 036	Strohgeflechte	4 371		

Schiffsverkehr in den chinesischen Häfen 1900. (Ein- und Ausgänge zusammengenommen.)

Flaggen.	Schiffe.	Tonnen.	Flaggen.	Schiffe.	Tonnen.
Britische	22818	23 052459	oder		
Deutsche	3527	4 032147	Dampfer	57576	39 555768
Chinesische	34129	7 864217	Segelschiffe	11654	1 251474
Japanische	4917	3 871559	Sa 1900	69230	40 807242
Andere	3839	1 986860	„ 1899	65418	39 268330

[1]) Ohne die Rückausfuhr — [2]) Inkl. der Zölle für inländ. Produkte, die von Häfen zu Häfen gehen.

Digitized by

Eisenbahnen. 1900: 470 km, in Vorbereitung über 6500 km.

Post. Die chinesische Staats- oder Reichspost, zum Ressort des Pekinger Kriegsministeriums, Abteilung für Gespanne und Pferde, gehörend, zerfällt in die gewöhnliche oder Botenpost und die Eilpost. Botenpostämter bestehen nur in den 18 Provinzen in der Zahl von ca 8000; für ihre Verwaltung gibt es außer 16 in Peking residierenden Posterpedienten keine besonderen Beamten, vielmehr wird dieselbe von den Lokalbehörden besorgt. Die Eilpost umfaßt das ganze chinesische Ländergebiet, und die Zahl der Eilpostämter beträgt ca 2040. Eigene Einnahmequellen besitzt die Eilpost nicht, die Ausgaben des Betriebs in 15 von den 20 Provinzen sowie in der Mandschurei belaufen sich auf 1 992800 Taëls (11 957000 Mark). Neben der Staatspost bestehen Privatposteinrichtungen, welche den nichtamtlichen Verkehr zum größten Teil besorgen.

Telegraphen 1900. Zahl der Stationen 250, Länge der Linien 23000 km. Der Hauptsitz der Telegraphenverwaltung ist in Schanghai. Die unterseeischen Leitungen an den Küsten befinden sich im Besitz der Great Northern Telegraph Co. und der Eastern Extension Telegraph Co.

Armee und Marine.

Die Landstreitkräfte Chinas zerfallen in 2 große Teile: a) die Truppen der „8 Banner", d. h. im allgemeinen die Nachkommen der Mandschus und derjenigen Mongolen und Chinesen, die im 17. Jahrh. die Ming-Dynastie stürzten und die gegenwärtige auf den Thron brachten; b) die Provinzialtruppen — Lu-ying-Truppen des „grünen Banners" —. Daneben bestehen noch einige kleinere Spezialkontingente. Dazu kommen die sogen. irregulären Truppen, chinesisch Yung, die je nach Bedarf angeworben und, wenn nicht mehr gebraucht, entlassen werden. Die Banner haben eine einheitliche Organisation für sich; sie garnisonieren in Peking, ferner in 25 Städten der Provinz Tschili um die Hauptstadt herum, sowie an bestimmten Plätzen der Provinzen, in der Mongolei und Turkestan. Ihre Sollstärke mag mehrere 100000 betragen; die thatsächlichen Zahlen auch nur annähernd anzugeben, entzieht sich jeder Möglichkeit, vermutlich für Chinesen ebenso wie für Europäer. Die Provinzialtruppen unterstehen den einzelnen Gen.-Gouv. und Gouv.; ihre Sollstärke ist 400000—500000 M., ihre thatsächliche Stärke unbekannt. Die Truppen sind so gut wie gar nicht ausgebildet und meist schlecht bewaffnet, zum Teil jedoch mit Mauser 93, Kal. 7 mm. Die Versuche, Neubildungen mit europäischer Ausbildung zu formieren, gehen von einzelnen Gouv. aus und sind noch in den Anfängen.

Kriegsflotte 1901.

Fahrzeuge.	Tonnengehalt.	Ind. Pferdekräfte.	Geschütze.	Lancierrohre.	Bemannungs-Etat.
Peyang-Geschwader (Golf von Petschili).					
4 kl. geschützte Kreuzer 1897—98 [1]) . . .	14500	50000	112	14	1000
Nanyang-, Futschou- u. Kanton-Flotte.					
1 Panzerkanonenboot (Tien-Sing) . . .	200	340	1	—	—
2 kleine geschützte Kreuzer (Yang Pao 1883, Ye Sing 1888)	5000	4800	32	4	500
8 Torpedo-Kan.-Boote [2])	2750	16400	—	—	—
2 ungeschützte Kreuzer (Fu-Tsing 1890, Hi-Ying 1895)	4400	4800	32	4	500
9 kleine ungeschützte Kreuzer [3])	17540	21550	124	10	2146
21 Fahrzeuge	44390	97890	301	32	4146

[1]) Hai-ch'i, Hai-t'ien, Hai-ch'ou, Hai-ch'en; Zeitungsnachrichten nach beabsichtigt Rußland das Peyang-Geschwader anzukaufen. — [2]) Fei-ying 95, Fei-ting 95, Kien-Wei 99. — [3]) Hai-An 72, Kai-chi 84, Nan-Jing, King-ch'ing, Nan-shui 88, Huan-tai, Fee-Tscheu, Pao-min 87, Kuang-Ting 91.

Digitized by Google

Ferner 18 Kanonenboote (Ngan-Lan, Tschen-Tao, Tsing-Yuen, Tchen-Hai 72, Hu-We, Lung-Liang 76, Fe-Ting, Tse-Tien 77, Hai-Tschiang-Tching 79, Kuang-Heng, Kuang-Huran, Kuang-Li, Kuang-Tschen 86, Kuang-Yen 94, Kuang-Hsing, Kuang-Keng, Kuang-Wu, Kuang-Tschi 95, zus. 7920 T.), 13 Torpedoboote 1. Kl., 14 Torpedoboote 2. Kl., 6 schwimmende Batterien, 14 alte Kanonenboote für den Zolldienst, Kadettenschulschiff Fu-Tschau 98 (1800 T.), 1 Segelschulschiff.

Im Bau: 1 Torpedobootszerstörer.

Columbien, s. Kolumbien.

Costarica, s. Kostarika.

Cuba, s. Kuba.

Dänemark (Daumark).

Königreich. — Konstitutionelle, in der männlichen Linie des Hauses Schleswig-Holstein-Sonderburg-Glücksburg erbliche Monarchie. — Verfassung vom 5. Juni 1849, durchgesehen am 28. Juli 1866. Der Landsting besteht aus 66 Mitgliedern, von denen 12 auf Lebenszeit vom Könige ernannt, 7 von Kopenhagen, 45 in den Wahlbezirken der Städte und des Landes, 1 von Bornholm, 1 von den Färöer in mittelbarer Wahl auf 8 Jahre gewählt und alle 4 Jahre zur Hälfte neu ergänzt werden, der Folketing aus augenblicklich 114, je 1 Abgeordneten auf 21000 Einwohner, die in allgemeiner Wahl auf 3 Jahre gewählt werden. Zur Wahlberechtigung sind 30, zur Wählbarkeit 25 Lebensjahre erforderlich. Die Kammern versammeln sich alljährlich. — Island hat seit 1. Aug. 1874 eine eigene Verfassung. Der König ernennt einen Statthalter. Die gesetzgebende Macht befindet sich in den Händen des Königs und des Althing, der aus Ober- und Unterhaus besteht. Das Oberhaus zählt 6 vom König ernannte und 6 vom Unterhause (24 Mitgl.) gewählte Vertreter. — Kriegsflagge: Rot mit weißem Kreuz, von dessen horizontalem Ende das Flaggtuch nach oben und unten in 2 Spitzen ausläuft. Handelsflagge ohne Spitzen. — S. Jahrg. 1868, S. 487.

Kgl. Hof ꝛc.

Hofmarschall: O. S. G. O'Neill **v. Orholm**, Khr. — Stallm.: J. V. Gf **Krag-Juel-Vind-Frijs**, Khr u. Rittm. — Dienstth. Khr: L. **Castenskiold**, GKonferenz-Rat, Rittm. u. Ordensschatzm. — OHofmeisterin: L. F. G. Gfin **Ville-Brahe**, GKonferenz-Rätin. — Hofdamen: G. E. A. **v. Orholm**, E. R. **Bluhme**.

Adjutantenstab. Chef: C. Baron **Guldencrone**, Khr u. Oberst. — Adj.: F. **v. Löwenfeldt**, Khr u. Oberst; C. F. **Scheller**, Freg.-Kpt.; J. **Lembke**, Kjkr. u. Kpt.; A. O. T. N. B. **Kaufmann**, Kjkr u. Kpt. — Kmdt der Kgl. Yacht: R. U. **Gad**, Freg.-Kpt.

Kabinettssekr. des Königs: F. V. F. **Rosenstand**, GStRat. — Int. der Zivilliste: C. H. **Rördam**, Oberstlt. — Leibchirurgen: Prof. J. **Schou**, C. M. W. A. **Le Maire**. — Leibarzt: Prof. V. T. S. **Petersen**; Hofmedikus: Prof. C. H. H. **Nebelong**. — Hofkaplan (Konfessionarius): J. P. M. **Paulli**, Stiftsprobst.

Hofchef des Kronpr.: J. L. Gf **Moltke**, Khr u. Lt.; Dienstth. Khr: O. **Bull**, Khr u. Kpt.; Adj.: E. **Boeck**, Kjkr u. Rittm. — Hofdamen der Kronprzssin: F. C. **v. Wimpffen**, A. **v. Wedel-Heinen**. — Leibarzt: Prof. O. T. **Bloch**; Hofmedicus: Prof. V. V. **Benzon**. — Intendant: C. M. G. R. **Krag**, Justizrat.

Digitized by Google

Adj. des Pr. Valdemar: A. F. M. **Evers**, Freg.-Kpt.; Sekr.: O. J. **v. Krieger.** — HofD. der Przssin Marie: . . . .
Adj. des Pr. Christian: W. C. **Rothe**, Kjkr u. Rittm. — ED. der Przssin Alexandrine: L. E. C. **v. Grevenkop-Castenskiold.** — Intendant: O. C. L. H. **Fog**, Kjkr.
HofD. der Przssin Carl: A. **Carstensen.**

Staatsrat.

Präs.: der **König.** — Mitgl.: der **Kronprinz** und die Min. — Sekr.: J. L. R. **Koefoed.**

Ministerium vom 24. Juli 1901.

Konseilspräs. u. Min. des Äußeren: Dr. jur. J. H. **Deuntzer.** — Marine: F. H. **Jöhnke**, KAdm. — Krieg: V. H. O. **Madsen**, Oberst. — Finanzen: C. F. **Hage.** — Justiz u. Island: P. A. **Alberti.** — Kultus u. Unterrichtsw.: J. C. **Christensen.** — Landwirtsch.: O. **Hansen.** — Öff. Arb.: V. L. B. **Hörup.** — Inneres: E. **Sörensen.**

Reichstag.

Landsting. Präs.: Dr. H. **Matzen**, Prof.; VPräs.: H. **v. Sehested**, Khr u. Hofjägerm., H. C. **Steffensen**, Gen.-Auditeur. — Folketing (1901 gewählt: 73 der linken Reformpartei, 15 der gemäßigten Linken, 14 Soz.-Dem., 8 der Rechten und 2 Parteilose). Präs.: H. M. **Trier**; VPräs.: C. **v. Krabbe**, Hardesvogt, A. **Thomsen**, Lehrer.
Bureauchef des Reichstags: F. E. **Kretz.**

Die Ministerien und andere Zentralbehörden.

Äußeres. Gen.-Dir.: P. R. **Krag**, Khr. — Dpts-Sekr. Chef des Expeditionsbureaus: C. F. C. P. **Quaade**, Kjkr; des Bureaus der Konsular-Angel.: A. **v. Bedel**, Kjkr; UBureauchefs: O. **Krag**, Kjkr; H. A. **Bernhoft**, Kjkr. — Archivar u. Sekr. des Min.: G. C. Baron **Zytphen Adeler**; Archivsekr., beauftr.: H. J. H. H. **Konow**, Kjkr. — Sekretariat des Konseilspräs. Chef: P. C. **Fedderſen.**
Krieg. Sekretariat, beauftr.: N. O. C. M. **Blume**, Rittm. — Dpts-Chefs. Kmdo-, persönl. Angel., Verpflegung ꝛc.: J. V. C. **Görtz**, Oberstlt. — Bekleidung, Ausrüstung ꝛc.: N. A. **Meyer**, Oberst. — Archivar: F. M. **Calmer.**
Gen.-Kommission. Präs.: Kronpr. **Frederik**, Gen.; Mitgl.: der Chef des Gen.-Stabes u. d. Gen.-Inspektoren, s. Armee.
Offizierschule. Chef: J. J. T. **Bojesen-Trepka**, Oberstlt. — Gen.-Intendant: H. A. **Bache**, Oberst. — Gen.-Auditeur d. A. u. Marine: H. C. **Steffensen.** — Gen.-Arzt ꝛc.: J. C. **Möller.**
Marine. Stabschef: O. J. M. **Kofoed-Hansen**, Kpt. z. See, zugl. Dpts-Dir. für Kmdo-Angel. ꝛc. — Ökonomie-Dpt ꝛc.: H. **Jacobsen.** — Sekretariat. Chef, beauftr.: H. T. **v. Hedemann**, Freg.-Kpt. — Hydrogr. Dpt: G. F. **Holm**, Freg.-Kpt. — Kassier: C. V. **Olsen.** — Archivar: G. W. O. R. **van Brakle.**
Seeoffizierschule. Chef: P. C. **Brestrup**, Kpt. z. See. — OIntendant: H. N. O. **Jonsen.** — Stabs-Arzt, beauftr.: H. V. **Berg.** — Meteorol. Institut. Vorst.: A. F. W. **Paulsen.**
Finanzen. Sekr. d. Min.: H. F. C. **Steenberg.** — Dpts-Chefs. Sekretariat, Pensionen, Staatsaktiva: A. C. **Schlichtkrull**, zugl. Chef der Zentralverw. der Kolonien. — Staatsschuld, Anweisungen, Buchhalterei ꝛc.: P. O. A. **Andersen.** — Statist. Bureau: M. **Rubin.**
Steuern: E. O. G. **Blechingberg**, Gen.-Dir. — Revisoren. Dir. Steuern: J. L. A. **Rothe**; indir. Steuern u. Post: J. M. E. C. **v. Gab**, PLt.; Armee- u. Marineangel.: A. C. **Schmidt**, OKriegskomm.; Pensions- u. Invalidenangel.: . . . .
Finanzhauptkasse: N. C. S. **Jansen.**
Justiz. Dpts-Chef: C. F. **Ricard**, StRat.
Höchstes Gericht. Justitiarius: P. F. **Koch**, Exz. — See- u. Handelsgericht. Präs.: J. N. A. **Madvig.**
Inneres. Sekr. des Min.: P. C. **Nörgaard.** — Dpts-Chefs. Reichstag, Kommunal-Angel., Gewerbe, Industrie, Handel: N. M. A. **v. Krieger**, Kjkr u. Lt.

Digitized by Google

Öffentl. Arb. Sekr. des Min.: . . . . — Telegr. u. Eisenb.: F. T. M. **Nordlien**, Gen.-Dir.; Posten: C. **Svendsen**, Gen.-Dir.
Landwirtschaft. Sekr. des Min.: F. C. S. Gf **v. Danneskiold-Samsöe**, Exz.; Ackerbau, Fischerei, Forst- u. Jagdwesen. Dpts-Chef: L. E. **Wulff**.
Kirchen- u. Unterrichtswesen. Sekr. d. Min.: V. **Nagesen**. — Dpts-Chefs. Kirchenw.: C. C. **Holm**; Unterricht u. Kunst: A. F. **Asmussen**.
Reichsarchivar: Dr. C. F. **Bricka**. — Bibliothekar der Kgl. Bibl.: H. O. **Lange**. — National-Museum. Dir. der 1. Abt.: Dr. S. O. **Müller**; der 2. Abt.: Dr. W. A. **Mollerup**. — Thorwaldsen-Museum. Insp.: P. C. **Hauberg**. — Kgl. Kapelle u. Theater. Chef: C. C. S. Gf **v. Danneskiold-Samsöe**, Hofjägerm., Exz. — Akad. der Wissensch. Präs.: Jul. **Thomsen**, Prof.
Island. Dpts-Chef: A. **Dybdal**.

Provinzialbehörden.

Justitiarien der LdesOGerichte. Für die Inseln [Kopenhagen]: J. **Ipsen**. — Jütland [Viborg]: G. C. P. L. **le Sage de Fontenay**.
Krim.- u. Polizei-Gericht von Kopenhagen: J. V. **Ingerslev**; OPräs. von Kopenhagen: V. **v. Oldenburg**.
Ev.-luth. Bischöfe. Aalborg: Dr. F. K. **Nielsen**. — Aarhuus: Dr. J. **Clausen**. — Fünen: Dr. H. V. **Sthyr**. — Island [Reykjavik]: H. **Sveinsson**. — Laaland-Falster: H. C. **v. Leunbach**. — Ribe: P. G. **Koch**. — Seeland: Dr. T. S. **Rördam**, Ordensbischof. — Viborg: Lic. A. S. **Poulsen**.
Gouverneure der Kolonien ꝛc. Färöer. Amtmann [Thorshavn]: C. **Baerentsen**, zugl. Vors. des Lagting.
Island. Gen.-Gouv. [Reykjavik]: M. **Stephensen**. — Amtmänner. Südl. und westl. Distrikte (Sönder- u. Vestamt) [Reykjavik]: J. J. **Havsteen**; Norder- u. Osteramt [Akureyri]: P. J. **Briem**. — Landvogt: A. B. **Thorsteinsson**. — Justitiarius des LdesOGerichts [Reykjavik]: L. E. **Sveinbjörnsson**.
Grönländische Küste. Dir. für den grönländ. Handel [Kopenhagen]: Regnar **Stephensen**. — Insp. Nördl. Teil [Godhavn]: J. D. **Jensen**; südl. Teil [Godthaab]: R. **Stephensen**.
Westindische Inseln. Gouv.: C. E. **v. Hedemann**, Oberst. — Gouv.-Sekr. [St. Thomas u. St. Jan]: L. C. **Larsen**; [St. Croix]: P. C. **Limpricht**; ORichter: H. A. **Jürs**.

Armee und Marine.

Höchstkommandierender: S. M. der **König**; Adj.-Stab: s. Kgl. Hof.
Armee-Inspekteur: Kronpr. **Frederik**, Gen. — Gen.-Stab. Chef: G. K. C. **Zachariae**, Gen.-Major.
Gen.-Inspektoren. Inf.: C. A. S. **Dalberg**, Gen.-Major. — Kav.: C. C. E. **Engelbrecht**, Gen.-Major. — Art.: F. A. H. **Wagner**, Gen.-Major. — Genie: C. H. **Arendrup**, Gen.-Major.
I. Gen.-Kmdo, Seeland u. Inseln [Kopenhagen]: M. S. F. **v. Hedemann**, Kbr u. Gen.-Lt., Exz.; Stabschef: F. H. W. **v. Harbou**, Oberstlt. — 1. seel. Brig. [Kopenhagen]: C. F. F. C. **v. Tuxen**, Gen.-Major. — 2. seel. Brig. [Kopenhagen]: T. G. **Rohde**, Gen.-Lt.
II. Gen.-Kmdo, Jütland u. Fünen [Aarhuus]: C. E. **Meldahl**, Gen.-Lt., Exz.; Stabschef: H. W. T. **v. Gerstenberg**, Oberst. — Fünensche Brig. [Odense]: H. **Holböll**, Gen.-Major. — 1. jüt. Brig. [Aarhuus]: C. J. C. F. **v. Kranold**, Kbr u. Gen.-Major. — 2. jüt. Brig. [Aalborg]: C. **Söltoft**, Gen.-Major.
Kmdt von Kopenhagen: C. **v. Lütken**, Oberst; von Bornholm: C. M. C. **Viale**, Oberst.
Flotteninspekteur: F. P. A. **Uldall**, VAdm., Exz.
Kriegswerften u. Arsenal. Chef: G. H. R. **Zachariae**, KAdm. — Seeverteid. von Kopenhagen. Chef: C. F. **Wandel**, KAdm.
Lotsenkommandeure. Kopenhagen: J. E. V. **Hansen**, KAdm. a. D. — Aarhuus: J. N. **Sölling**, Freg.-Kpt. a. D.

Digitized by Google

Diplomatisches Korps in Kopenhagen u. Konsulate.

*Amerika, V. St. A. o. G. u. b. M. [Bredgade 30]: L. S. **Swenson**, 11./12. 97 [1]); Mil.-Att.: W. R. **Livermore**, Oberstlt. — Konsuln in Kopenhagen: J. C. **Freeman**, 00, 1 VK.: J. F. **Erichsen**, 00, u. 1 Vice-K. — Kolonie St. Thomas: M. **van Horne**, 97, u. 1 VK.: P. H. **Moron**, 00. — Ag. in Christiansted u. Frederiksted.

*Argentinien. Konsuln in Frederikshavn: C. E. W. **van Dockum**. — Kopenhagen: L. B. R. **Tegner**, GK., 91, u. 1 VK. — VK. in Seydesfjord (J. **Ernst**), Tuborg (A. **Henningsen**, 99).

*Belgien. A. o. G. u. b. M., 6./4. 93): s. Schweden u. Norwegen, Dipl. K. — Konsuln in Aarhuus: H. J. W. **Madsen**, 94. — Frederikshavn: C. **Cloos**, 94. — Helsingör: C. v. **Mehren**, 93. — Hjörring: J. H. **Nielsen**, 68. — Kopenhagen: H. T. **Duseberg**, 92. — Odense: S. B. **Rasmussen**, 91. — Thisted: E. A. **Vendirsen**, 72. — VK. in Lemvig (A. **Andersen**). — Kol.: GK. in Habana; St. Thomas: . . . .

Bolivia. Konsul in d. Kol. St. Thomas: . . . .

*Brasilien. Konsul in Kopenhagen: Dr. Fr. de Ipanema **Langgaard**, 7./5. 98, u. 1 VK.: P. L. **Fischer**. — VK. in Helsingör (H. C. **Wright**, 00). — Kol. St. Thomas: E. H. **Moron**, 31./5. 83, u. 1 VK.: P. H. **Moron**, 84.

*Chile. Konsul in Kopenhagen: T. **Green**, 81, u. 1 VK.: F. **Gigas**. — VK. in Aalborg (B. **Worm**).

*Deutsches Reich. A. o G. u. b. M. [Amaliegade 12]: W. v. **Schoen**, 5./1. 00, GLeg.-Rat, Major à la suite; Leg.-Sekr.: Ulrich Gf v. **Schwerin**, Leg.-Rat; Mar.-Att.: s. Rußland, Dipl. K.; Kanzl.: **Hawersaat**, GHofrat. — Konsuln in Aalborg: H. S. **Holm**. — Aarhuus: F. **Ollendorff**. — Esbjerg: Chr. **Breinholt**. — Fredericia: K. W. **Loehr**. — Frederikshavn: J. **Kall**. — Helsingör: R. **Lund**. — Hjörring: J. H. **Nielsen**. — Horsens: O. **Creemers**. — Kolding: C. L. **Schmidt**, 99. — Kopenhagen: H. **Martens**, GK., 99, u. 1 VK.: **Bobrik**, 01; land- u. forstwiss. Sachverst.: Dr. C. **Meyger**, Oförster. — Korsör: S. **Möller**, 00. — Naestved: F. **Brandt**, 98. — Nyborg: J. **Jensen**. — Nykjöbing (Falster): E. **Nobel**. — Odense: Chr. **Mogensen**. — Randers: P. **Thygesen**. — Reykjavik: D. **Thomsen**. — Ringkjöbing: . . . . . — Rönne: A. P. **Ellebye**. — Svaneke: M. **Smidt**. — Thisted: E. A. **Vendirsen**. — VK. in Thorshavn (**Finsen**, 98); Ag. in Assens, Faaborg, Lemvig, Nakskov, Ribe, Svendborg, Veile. — Kol. St. Thomas: L. **Sonderhoff**, 01, Kpt.

Dominikanische Republik. Konsuln in Kopenhagen: . . . . — Kol. St. Thomas: Prospero H. **Moron**.

Ecuador. Konsul in Kopenhagen: J. H. **Schibbye**.

*Frankreich. A. o. G. u. b. M. [Bredgade 70]: J. A. A. J. **Jusserand**, 10./2. 99; 1. Leg.-Sekr.: J. **Fabre**; Sekr. 3. Kl.: F. de **Carbonnel**; Mil.-Att.: Vicomte de la **Panouse**, Kpt.; Mar.-Att.: de Cavelier de **Cuverville**, Lt. z. See; Kanzl.: S. de **Buyer**, GK., 00. — Ag. in Aarhuus, Esbjerg, Faskrudsfjord, Frederikshavn, Helsingör, Korsör, Nyborg, Randers, Reykjavik, Rönne, Thorshavn. — Kol. St. Thomas: **Haller**, KAg.

*Griechenland. Konsul in Kopenhagen: V. C. **Thalbitzer**, GK., 99, Lt.

*Großbritannien. A. o. G. u. b. M. [Bredgade 26]: Sir William E. **Goschen**, 6./8. 00; Leg.-Sekr.: A. J. **Herbert**; 3. Sekr.: Hon. M. **Baring**; Mar.-Att.: A. W. **Ewart**, Kpt. z. See; Handels-Att.: W. S. H. **Gastrell**; Prediger: M. E. **Kennedy**. — Konsuln in Aarhuus: G. F. **Stark**, 01. — Farver Inseln: H. M. **Billiers**, 00, u. 1 VK. — Kopenhagen: Jas. **Boyle**, 94, Kpt., u. 1 VK. — Reykjavik: J. **Vidalin**, 98. — Thorshavn: H. M. **Billiers**, 00, u. 1 VK. — VK. in Aalborg, Esbjerg, Fredericia, Frederikshavn, Helsingör, Kastrup, Korsör, Lemvig, Nyborg, Odense, Randers, Rönne (Bornholm), Seydesfjord, Thisted. — Kol. St. Thomas: H. **Mc Dougal**, 88. — VK. in Bassin, Frederiksted.

[1]) Das Datum hinter dem Namen ist das der Beglaubigung.

Digitized by Google

*Guatemala. Konsuln in Kopenhagen: M. M. **Nathan,** 00. — Kol. St. Thomas: A. **Victoria.**
Haïti. Konsul in d. Kol. St. Thomas: C. **Daniel.**
Honduras. Konsul in St. Thomas: J. R. **Long,** 00.
*Italien. A. o. G. u. b. M. [Österbrogade 213]: C. G. Gf **Calvi di Bergolo,** 1./6. 01; Leg.-Sekr.: C. Gf **Ranuzzi-Segni.** — Konsuln in Kopenhagen: die Gesandtsch. — Ag. in Frederikshavn u. Helsingör. — Kol. St. Thomas: E. H. **Moron.**
Japan. A. o. G. u. b. M., 17./5. 01: s. Niederlande, Dipl. K.
Kolumbien. Konsuln in Kopenhagen: B. **Koppel,** GK., u. 1 VK.: V. **Jensen.** — Kol. St. Thomas: P. H. **Moron.**
Kongostaat. GKonsul in Lund.
*Kostarika. Konsuln in Kopenhagen: J. P. **Andersen,** GK., 97. — Kol. St. Thomas: J. R. **Long.**
Liberia. Konsul in Kopenhagen: L. **Heymann-Bloch,** GK.; P. C. P. **Hansen.**
*Mexiko. Konsuln in Kopenhagen: M. **Koppel,** 26./11. 89. — Kol. St. Thomas: . . . . u. 1 VK.: E. H. **Moron.**
*Niederlande. A. o. G. u. b. M., 24./3. 00: s. Schweden und Norwegen, Dipl. K. — Konsuln in Frederikshavn: Ch. L. **Cloos,** 90. — Kopenhagen: W. M. **van Haarst,** GK., 01. — Reykjavik: . . . . . — VK. in Aalborg, Aarhuus, Esbjerg, Helsingör, Hjörring, Kallundborg, Korsör, Nakskov, Nyborg, Nykjöbing (Falster), Odense, Randers, Ringkjöbing, Rönne, Skagen, Thisted, Varde, Veile. — Kol. St. Thomas: E. H. **Moron,** 00.
Nikaragua. Konsuln in Kopenhagen: . . . . — Kol. St. Thomas: J. R. **Long,** 00.
*Oesterreich-Ungarn. A. o. G. u. b. M. [Frederiksgade 6]: Chr. Gf **v. Wydenbruck,** 16./10. 99, Km.; Leg.-Sekr.: V. Gf **Dubsky v. Trebomyslic,** Km.; Kanzl.: A. **Maioli,** Kzl.-Sekr. — Konsuln in Aalborg: H. **Wessel.** — Kopenhagen: J. **Hansen,** GK., u. 1 VK.: J. **Hansen** jun., 00. — Kol. St. Thomas: H. D. S. **Bügel.**
Paraguay. Konsul in d. Kol. St. Thomas: . . . .
*Persien. Konsul in Kopenhagen: J. C. **Teilmann,** GK., 00.
*Peru. Konsuln in Kopenhagen: C. **Lund,** 86. — Kol. St. Thomas: . . . .
*Portugal. GTr., 18./11. 93: s. Schweden u. Norwegen, Dipl. K. — Konsul in Kopenhagen: E. E. **Arntzen,** GK., 98, Lt. — VK. in Aalborg, Aarhuus, Esbjerg, Frederikshavn, Helsingör, Horsens, Odense, Ringkjöbing, Rönne, Skagen, Svendborg, Thisted. — Kol. St. Thomas: . . . .
Rumänien. Konsul in Kopenhagen: M. S. **Thielemann,** GK., 94.
*Rußland. A. o. G. u. b. M. [Frederiksgade 17]: A. Gf **Benckendorff,** 25./3. 97, WStRat u. Hofm.; 1. Leg.-Sekr.: N. **v. Schebeko,** Khr u. Hofrat; 2. Sekr.: J. **v. Thal,** Kjkr; Mil.-Att.: s. Schweden und Norwegen, Dipl. K.; Mar.-Att.: s. Deutsches Reich, Dipl. K.; Geistlicher: K. **Seletzky.** — Konsuln in Kopenhagen: O. **v. Gohr,** GK., WStRat, 1 VK. u. 1 Ag. — VK. in Aarhuus, Frederikshavn, Helsingör, Hjörring, Lemvig, Nexö, Nyborg, Thisted. — Kol. St. Thomas: T. **Bröndsted.**
Salvador. Konsul in . . . .
*Schweden und Norwegen. A. o. G. u. b. M. [Bredgade 68]: L. G. Frhr **Beck-Friis,** 20./1. 71 u. 21./10. 72; Leg.-Rat: N. J. **v. Knagenhjelm.** — Konsuln in Kopenhagen: F. A. G. **Berenreutz,** GK., 00, Khr, u. 1 VK.: A. R. **Landström,** 98. — VK. in Aalborg, Aarhuus, Akureyri, Esbjerg, Eskefjord u. Seydisfjord, Fare, Fredericia, Frederikshavn, Grenaa, Helsingör, Hjörring, Holbaek, Horsens, Isafjord, Kallundborg, Kolding, Korsör, Lemvig, Mariager, Naestved, Nakskov, Nyborg, Nykjöbing (Falster), Odense, Randers, Reykjavik, Ringkjöbing, Rönne, Rudkjöbing, Skagen, Skive, Stege, Svendborg, Thisted, Veile. — Kol. St. Thomas: L. **Svendershoff,** 01.
*Schweiz. Konsul in Kopenhagen: W. **Schaffner,** 97.
Siam. A. o. G. u. b. M., 7./4. 92: s. Deutsches Reich, Dipl. K. — Konsul in Kopenhagen: H. N. **Andersen,** GK., StRat.

Digitized by Google

Spanien. A. o. G. u. b. M., 28./9. 01: s. Schweden und Norwegen, Dipl. K. — Konsuln in Kopenhagen: G. E. Fife, 98. — VK. in Helsingör, Odense, Thisted. — Kol. St. Thomas: J. Vasquez L'Amor, 00, u. 1 VK.: G. Leviti, 00. — VK. in Christiansted.
Türkei. Konsul in Kopenhagen: H. C. Hansen, GK., 01.
Uruguay. Konsuln in Kopenhagen: J. W. Oest, 85. — Kol. St. Thomas; . . . .
Venezuela. Konsuln in Kopenhagen: S. Pontoppidan, 01. — Kol. St. Thomas: Cristobal Daniel u. 1 VK.

Statistische Notizen.

Flächeninhalt und Bevölkerung.

Landesteile.	qkm	Bevölkerung männl.	weibl.	total.	auf 1 qkm
Stadt Kopenhagen	54	173746	204489	378235	—
Inselämter	13110	492083	515430	1 007513	77
Jütland	25291	527619	536173	1 063792	42
Färöer	1325	7377	7853	15230	11
Dänemark (1. Febr. 1901)	39780	1 200825	1 263945	2 464770	62
Island (bewohnbar nur 42068 qkm) .	104785	33689	37238	70927	0,7
Grönland (gletscherloses Gebiet) . .	88100	5064	5452	10516	0,1
Westindien St. Croix	193	9532	10251	19783	102
Westindien St. Thomas	62	4627	7392	12019	194
Westindien St. John	55	517	467	984	18
Nebenländer (1. Febr. 1890)	193195	53429	60800	114229	0,6

Größere Städte (1901): Kopenhagen 378235 (mit Vorstädten: 476806), Aarhuus 51814, Odense 40138, Aalborg 31457, Horsens 22243, Randers 20357, Helsingör 13902, Esbjerg 13355, Fredericia 12714 Einwohner.

Konfession 1890.

Lutheraner . . .	2 149153	Methodisten . . .	2301	Israeliten	4080
Reformierte . . .	1252	Irvingianer . . .	2609	Ohne Konfession . .	2148
Katholiken	3685	Mormonen	941	Unbekannt	412
Baptisten	4556	Andere Sekten . .	1243	Summa:	2 172380

Nationalität (Geburtsland) 1890.

Dänen	2 097066	Norweger	3385
Dänische Nebenländer	1490	Andere Europäer	1673
Deutsche	31107	Außereuropäer u. unbekannt .	3857
Schweden	33802	Summa:	2 172380

Berufsarten 1890, s. Jahrg. 1894, S. 725.

Bewegung der Bevölkerung.

	Eheschließungen.	Geburten inkl. Totgeborne.	Todesfälle	Überschuß d. Geburten.	Auswanderung.
1896	16823	71992	37811	34181	2876
1897	17488	71322	40512	30810	2260
1898	17872	73507	38499	35008	2340
1899	17914	73121	43243	29878	2799
1900	18499	73888	42671	31217	3570

Digitized by Google

Finanzen. (In „Kronen". 1 Krone = 1 Mark 12¼ Pf.)

Staatsrechnungsablage (das Finanzjahr endigt mit dem 31. März).

1898—99: Einnahmen 71 193060, Ausgaben 76 259212.
1899—1900: „ 72 561487, „ 77 509052.

Budget für das Jahr 1901—02.

Einnahmen.

Überschuß der Domänen	863056	Überschuß der Lotterie	1 090000
Von Staatseigentum u. Kapitalsanlagen	3 677907	Verschiedene Einnahmen	622534
Direkte Steuern	10 816700	Verbrauch von Staatsgütern und Darlehen	6 343384
Indirekte Steuern	51 117400	Summa:	74 662225
Post und Telegraphen	131244		

Ausgaben.

Zivilliste u. Apanagen	1 203200	Ackerbau	3 000748
Reichstag u. Staatsrat	332232	Kriegsministerium	10 266194
Staatsschuld	7 170500	Marineministerium	7 068205
Pensionen	3 368360	Finanzministerium	4 150199
Ministerium des Äußern	733656	Verwaltung von Island	77164
Kultus u. öff. Unterricht	6 960728	Außerord. Ausgaben	4 548688
Justizministerium	4 969315	Darlehen u. Schuldentilgung	13 105054
Ministerium des Innern	5 719364	Summa:	72 673602

Staatsschuld am 31. März 1900.

Passiva

a. Inländische Schuld			68 907662
Konsolidierte Schuld, unkündbar	62 202286	Konsol. Schuld, kündbar	6 705376
b. Ausländische Schuld			138 512250
3% Anleihe	138 326000	4% hannover. Anleihe	186250
Summa der Passiva:			207 419912

Aktiva.

Betriebsfonds	13 654451
Reservefonds (verschiedene Obligationen 2c.)	17 891222
Verschiedene Aktiva	38 564161
Summa der Aktiva:	70 109834

Für Anlage und Einrichtung von Staatseisenbahnen waren bis 31. März 1900 237 025353 Kronen verausgabt.

Handel. (In Tausenden Kronen.)

	1894	1895	1896	1897	1898	1899
Einfuhr	348 969	364 039	383 937	416 798	462 219	492 079
Ausfuhr	263 665	268 894	283 879	328 121	326 361	364 521

Handelsverkehr 1899.

Verkehrsländer.	Einf.	Ausf.	Verkehrsländer.	Einf.	Ausf.
Großbritannien	100 519	216 415	Island	2 403	2 660
Deutschland	144 253	66 673	Färöer u. Grönland	980	960
Schweden	51 625	34 857	Verein. Staaten	78 146	6 852
Norwegen	7 492	11 264	Dänische Antillen	76	93
Rußland	36 780	16 209	Ostindien, China u. Südsee	5 347	454
Niederlande	10 696	472	Andere Länder	24 864	4 797
Belgien	8 423	1 173	Waren	492 079	364 521
Frankreich	11 147	1 403	Edelmetalle	2 000	5 000
Portugal	2 657	107	Total	494 079	369 521
Spanien	3 884	53			
Italien	2 787	79			

Digitized by Google

Haupthandelsartikel 1899.

Einfuhr.		Häute	11 477	Baumwollgarn . .	4 026
Getreide	69 774	Kaffee	11 350	Ausfuhr einheimischer Artikel.	
Metallwaren . . .	47 224	Fett	9 380		
Steinkohle . . .	33 939	Öle	7 597	Butter	119 015
Butter	30 510	Zucker	7 577	Fleisch	67 524
Holz- u. Holzwaren	23 345	Samen	6 442	Tiere	19 445
Ölkuchen	19 355	Tabak	5 338	Eier	16 664
Wollgewebe . . .	18 520	Seidengewebe . .	4 967	Häute	7 474
Baumwoll- und Leinenwaren . .	15 277	Fleisch	4 720	Gerste	6 138
		Fische	4 626	Fische	4 606

Verkehr.

Schiffsverkehr 1899. (Ladung in englischen Registertons.)

		Segelschiffe:		Dampfschiffe:		Total:	
		Schiffe.	Tons.	Schiffe.	Tons.	Schiffe.	Tons.
Eingang	Küstenfahrt	18516	248039	17144	451939	35660	699978
	Seeschiffe	15526	682203	16101	2 167427	31627	2 849630
Ausgang	Küstenfahrt	19266	239710	16908	448926	36174	688636
	Seeschiffe	15452	193609	16695	622129	32147	815738

Handelsflotte.

1. Januar	Segelschiffe:		Dampfer:		Total:	
	Zahl.	Reg.-Tons.	Zahl.	Reg.-Tons.	Zahl.	Reg.-Tons.
1898	3232	173406	464	182702	3696	356108
1899	3264	169263	510	225422	3774	394685
1900	3305	165308	539	258241	3844	423549

Dazu kommen 11790 Fahrzeuge von 4 Tonnen und weniger.

Eisenbahnen in Betrieb Ende 1900: 2907 km.

Post 1899: Zahl der Postanstalten 1126. Einnahme (1899—1900) 10 964245, Ausgabe 10 855530 Frank.

	Briefe	Postkarten	Drucksachen, Warenproben u. Zeitschriften	Wertbriefe u. Postanweisungen	
	1000 St.	1000 St.	1000 St.	1000 St.	1000 Frk.
Innerer Dienst . . .	65 450	3 730	84 826	3 149	518 041
Internationaler Dienst	11 018	2 292	6 666	395	54 874
Transit	793	179	196	13	6 070

Staatstelegraphen 1. April 1900 bis 31. März 1901: Länge der Linien 3886 km, der Drähte 13842 km; Zahl der Stationen 170 (außer 321 Stationen der Eisenbahn- und Privattelegraphen). Zahl der Depeschen: interne 649341, internationale 1 504211, Dienstdepeschen 60308. Einnahme 1 532807 Frank.

Telephone 1899. Zahl der Sprechstellen 26889. Lokalverkehr: Zahl der Anlagen 36, Länge der Linien 7140 km, der Drähte 61965 km, Zahl der Gespräche 51 750727. Fernverkehr: Zahl der Anlagen 202, Länge der Linien 3781 km, der Drähte 8307 km, Zahl der Gespräche 1 191786.

Armee und Marine.

Kraft der Gesetze vom 6. Juli 1867, 25. Juli 1880 und 13. April 1894 besteht allgemeine Wehrpflicht vom vollendeten 22. Lebensjahre an und dauert 16 Jahre, nämlich 8 Jahre im 1. und 8 Jahre im 2. Aufgebot. Jedes Inf.-Rgt erhält jährlich 480 Rekruten, die zunächst 180 Tage ausgebildet werden; danach bleiben sämtliche UOff.-Eleven und 100 Gemeine 8 Monate bei jedem Rgt. Die Ausbildungszeit für die Kavallerie beträgt 19 Monate, die der Feldartillerie 12,

Digitized by Google

der Festungsartillerie und des Genies 5 Monate. Während der Zeit des Urlaubs haben sie zweimal 25tägige Übungen während der Manöver mitzumachen.

Die Armee ist eingeteilt in 2 Gen.-Kommandos (s. die Personalien). Die Inf. besteht aus 5 Brig. zu je 2 Rgtrn zu je 3 Linienbat. (Kriegsstärke des Bat. 21 Off., 1050 M.) zu je 4 Komp. und einem Bat. des 2. Aufgebots (Gewehr: System Krag u. Jörgensen M. 1889, Kal. 8 mm). Die Garde ist aus 1 Linien- u. 1 Bat. des 2. Aufgebots zusammengesetzt. Die 5 Kav.-Rgtr haben je 3 Esk. (Kriegsstärke 5 Off., 150 M., 180 Pf.) und 1 Schul-Esk., die im Kriege als Depot dienen soll; die (2) Feldart.-Rgtr bestehen aus je 2 Abt. von 3 Linienbatt. (Kriegsstärke 4 Off., 200 M., 200 Pf., 8 Gesch.) und 1 Batt. des 2. Aufgebots (9 cm-Stahlkanonen). Das Fest.-Art.-Rgt hat 3 Bat. zu 4 Linienkomp. und 2 Komp. des 2. Aufgebots. Das Geniergt hat 9 Linienkomp. (im Kriege 11 Komp.). Das Reservekorps von Kopenhagen zählt 2 Bat. Inf. u. 2 Komp. Art. und das von Bornholm 1 Bat. Inf., 1 Esk. Kav. und 2 Komp. Art.

Stärke-Übersicht der Armee 1901.

	Im Frieden [1]:			Im Kriege [1]:		Besp. Gesch.
	Off.	uOff. ꝛc.	Jährl. Rekruten.	Off.	uOff. ꝛc. Mann	
Höhere Stäbe	50	25	—	65	34	
Infanterie	450	1170	5072	920	45100	
Kavallerie	90	167	480	92	2400	
Feldartillerie	160	370	324	76	3300	
Festungsartillerie			975	120	3200	128
Genie	50	80	270	60	1700	
Ref.-Korps von Kopenhagen	14	11	—	80	3000	
„ „ Bornholm	10	1	—	35	1400	
	824	1824	7121	1448	60134	128

Kriegsflotte 1901.

Fahrzeuge.	Tonnengehalt.	Ind. Pferdekräfte.	Geschütze.	Lancierrohre.
6 Panzerschiffe 1872—1900 [2]	17680	18000	92	14
3 Panzerbatt. 1868—96 [3]	6590	5300	33	—
2 Kreuzer 1. u. 2. Kl. 1871—88 [4]	5800	8000	48	7
3 Kreuzer 3. Kl. 1890—94 [5]	4000	9000	42	8
8 Kanonenboote 1872—84	1870	2400	30	—
2 Schulschiffe 1871—80	2980	2100	36	2
4 Vermessungsschiffe 1861—62	675	880	18	—
2 Torpedodampfer 1890 u. 1900	580	600	—	—
18 Torpedoboote 1. Kl. 1880—97	1280	16000	21	36
12 Torpedoboote 2. Kl.	247	2800	12	23
8 Patrouillenboote	200	1360	14	14
64 Fahrzeuge	41902	66440	346	104

Außerdem 1 Dampfer zur Disposition des Königs, 4 Schulschiffe u. 2 Dampfboote zum Minenlegen, 4 Kasernenschiffe, 2 Feuerinspektionsschiffe, 2 Schleppdampfer, 1 Torp.-Transp.-Schiff, 14 Transportboote und 5 Hulks.

[1]) Ohne die Depots, Trains ꝛc. — [2]) Odin, Helgoland, Tordenskjold, Iver Hvitfeld, Herluf Trolle, Olfert Fischer (im Bau). — [3]) Lindormen, Gorm, Skjold. — [4]) Fyen, Valkyrien. — [5]) Hejmdal, Geyser, Hekla.

Digitized by Google

Personal der Marine 1901: 1 VAdm., 2 KAdmirale, 15 Kpte z. See, 36 Freg.-Kpte, 60 Lte z. See, 25 ULte, 140 Lte der Res. — zus. 279 Off. u. (81 Matrosen, 175 Artilleristen, 90 Mineure, 218 Maschinisten, 573 Handwerker ꝛc.) 1187 Mann.

Dominikanische Republik (República Dominicana).

Verfassung vom 6. Nov. 1844, verändert zuletzt 12. Juni 1896. Der Kongreß (1 Kammer) besteht aus 24 (2 für jede der 6 Provinzen und der 6 Distrikte) indirekt vom Volk auf 4 Jahre gewählten Mitgliedern. Der Präsident und der Vizepräsident der Republik werden vom Volk indirekt auf 4 Jahre erwählt. — Flagge: Durch ein liegendes weißes Kreuz, dessen Mitte ein von Zweigen umgebenes, die Bibel mit dem Kreuz, sowie Fahnen und Waffen zeigendes Emblem einnimmt, in 4 Felder geteilt, von denen das obere am Flaggstock und das diagonal liegende blau, die beiden anderen rot sind. Handelsflagge ebenso, aber ohne Mittelschild.

Präsidentschaft (Executive).

Präs. 1899—1903: Juan J. **Jiménes.** — VPräs.: Horacio **Vasquez,** Gen.

Deputiertenkammer (Legislative).

Präs. u. VPräs. wechseln alle Monate. — Sekr.: C. F. **Morales,** Ign. **Coradin.** — Archivsekr.: S. **Otero Bolasco.**

Ministerium ꝛc.

StSekr. — Inneres u. Polizei: M. U. **Gómez,** Gen. — Äußeres: Enr. **Henriquez y Carvajal.** — Justiz u. öffentl. Unterricht: G. **Perez.** — Fomento u. öffentl. Arbeiten: F. **Despradel.** — Finanzen u. Handel: El. **Brache.** — Posten u. Telegr.: E. **Grullon.** — Krieg u. Marine: Raf. **Rodriguez,** Gen.

Oberster Gerichtshof (von der Kammer ernannt). Präs.: J. **Lamarche** u. 4 Mitgl. — Gen.-Prokurator (vom Präs. auf 4 Jahre ernannt): And. J. **Montolio.** — Sekr.: L. E. **Henriquez.**

Die Ministerien.

USt Sekr. (**Oficiales majores**). Inneres u. Polizei: Joaq. **Salazar.** — Auswärtiges: J. **Henriquez.** — Justiz u. öffentl. Unterricht: P. **Spignolio.** — Fomento u. öffentl. Arbeiten: E. **Matos Franco.** — Finanzen u. Handel: J. M. **Diaz.** — Posten u. Telegr.: F. Gonzalez **Lamarche.** — Krieg und Marine: L. E. **Garrido.**

Provinzialbehörden.

Gouverneure. Azua: D. **Baez;** Barahona: C. **de la Rosa;** Espaillat: Christides **Patiño,** Gen.; La Vega: S. **de Moya;** Macoris: F. **Chalas;** Monte Cristi: T. **Garcia;** Moia: M. **Cáceres;** Puerto-Plata: E. **Deschamps;** Samana: F. A. **Gomez;** San Francisco de Macoris: F. **Rodriguez;** Santiago: R. **Cáceres;** Santo Domingo: P. M. **Mejia;** Seybo: J. **Zorrilla,** Generäle.

Kath. Erzbischof in Santo Domingo: F. A. **de Meriño.** — Gen.-Vikar: A. **Tijera.**

Diplomatisches Korps und Konsulate.

Amerika, V. St. GTr.: s. Haïti, Dipl. K. Konsuln in Puerto Plata: Th. **Simpson,** 82, u. 1 VK.: A. W. **Lithgow,** 99; Santo Domingo: C. L. **Maxwell,** GK., 98, u. 1 VK.: J. **Read,** 88; VK. in Samana: J. M. **Villain,** 85; Ag. in Azua, Macoris, Monte Cristi, Sanchez. — Belgien. GK. in Habana; S. Domingo: F. **Aybar,** 85; Santiago de los Caballeros: L. **Bogaert,** 01. — Dänemark. Konsuln in Puerto Plata: C. F. W. **Heinsen,** 91; S. Domingo: J. **Senior,** 96; VK. in Samana (. . . . .). — *Deutsches Reich. MR., . . . 98: s. Haïti, Dipl. K. Konsuln in Puerto Plata: W. **Heinssen,** 00; S. Domingo: F. **v. Krosigk;** Ag. in Monte Cristi (Fr. **Lembcke,** 01), Sanchez u. Samana (A. **Grieser**), S. Pedro de Macoris (H. **Schumacher,** 01). — Ecuador. Konsul in S. Domingo: S. **Aybar y Nuñez,** GK., 93. — Frankreich. GTr.: **Dejour,** GKV., 00; Ag. in Macoris (J. M. **Santoni,** 01), Puerto Plata (**Battle**), Sanchez

Digitized by Google

(. . . .). — Griechenland. S. Domingo: . . . . — *Großbritannien. Port-au-Prince, GK.; VK. in Puerto Plata (A. H. **Lister**, 01), S. Domingo (H. H. **Gosling**, 00). — Guatemala. Konsul in S. Domingo: J. M. **Giordani**, GK. — Haïti. GTr.: L. **Borno**, 99. Konsuln in Comendador: J. **Lynch**, 01; Monte Cristi: T. A. **Maciacq**; Samana: **Latour**; VK. in Puerto Plata (W. **Lithgow**); Ag. in Dajabon. — Honduras. Konsul in S. Domingo: Eug. F. **Abreu**, GK. — Italien. Konsul in S. Domingo: L. **Cambiaso**, GTr. ad int. u. GK.; Ag. in Puerto Plata (G. **Ginebra**), Samana (G. M. **Villain**). — Kolumbien. Konsul in S. Domingo, beauftr.: L. **Pardo**. — Kostarika. Konsul in S. Domingo: J. M. **Giordani**, GK., 01. — Liberia. S. Domingo: Dr. J. **Lyon**, GK., 01. — Luxemburg: s. Niederlande (Konv. 6./7. Jan. 1880). — Mexiko. Konsul in S. Domingo: F. **Gouffard**, GK. — Niederlande. Konsul in S. Domingo: J. M. **Leyba**, 77; VK. in Macoris (R. M. **Leyba**, 92), Puerto Plata (J. **Ginebra**, 81). — Nikaragua. Konsul in S. Domingo: Dr. J. **Lyon**, GK. — Oesterreich-Ungarn. Konsul in Puerto Plata, beauftr.: W. **Heinsen**. — Päpstl. Stuhl. Apost. Del. u. a. o. G., 23./11. 94, s. Haiti, Dipl. K. — Peru. Konsul in S. Domingo: Dr. M. **Duran**, GK., 01; VK. in Macoris (J. **Bidaurre**, 97). — Portugal. Konsul in S. Domingo: H. **de Marchena**, GK., 01. — Schweden u. Norwegen. Konsul in S. Domingo: L. **Pardo**, 99; VK. in Puerto Plata (C. H. **Loinaz**, 01). — *Spanien. Konsul in S. Domingo: Dr. E. **de Perera Blesa**, GTr. u. K., 99, u. 1 VK.: S. **Aybar y Nuñez**; VK. in Macoris (V. **Feliu**), Monte Cristi (J. **Potons**, 01), Puerto Plata (J. **Battle**), Samana (M. **Fabregas**, 01). — Venezuela. Konsuln in S. Domingo: M. M. **Durán**, GK., 01; J. **Senior**, 01, u. 1 VK.: S. **Michelena**; San Pedro de Macoris: H. **Schumacher**, 01; VK. in Azua (J. **Coen**, 01).

Statistische Notizen.

Flächeninhalt: 48577 qkm.

Die Bevölkerung wird für Ende 1888 auf 417000 Seelen, 9 auf 1 qkm, geschätzt.

Jede Provinz und jeder Seedistrikt hat einen Gouverneur, der unter der Exekutivgewalt steht. Landessprache ist das Spanische, Staatsreligion die römisch-katholische, außerdem werden aber alle Kulte geduldet.

Stadt Santo Domingo 20000 Einwohner.

Finanzen. (In Pesos fuertes.)

Einnahmen 1897: 1 601294 Pes. fuertes (Gold).

Öffentliche Schuld am 9. August 1897: 4 236750 Pfd. Sterl., Eisenbahnanleihe 500000 Pfd. Sterling.

Handel 1900 und Schiffahrt 1898—99.

Einfuhr 3 233178, Ausfuhr 6 005864 Pesos (Gold).

Schiffsverkehr im auswärtigen Handel: Zahl der eingelaufenen Schiffe 544, der ausgelaufenen Schiffe 380.

Eisenbahn 1896. 188 km in Betrieb.

Post 1898. Zahl der Bureaus 50, der Briefpostsendungen im inneren Verkehr 396946, im äußeren Verkehr 238897.

Telegraphen 1897. Länge der Linien in Betrieb 690 km.

Die Truppen, die nach einem Gesetzentwurfe von 1901 neugeordnet werden und aus aktiven Truppenteilen und Nationalmiliz bestehen sollen (2 Regionen mit je 1 AKorps zu 2 Div. zu 2 Brig.), sind hauptsächlich in S. Domingo, Azua, Macoris, Samana, Puerto Plata, Santiago, Moca, La Vega und Victoria aufgestellt.

Marine. 3 Schraubenboote („Independencia", 350 T., 5 Hotchkiss-Kan., 2 Revolver-Gesch.; „El Presidente", 888 T., 9 Gesch.; „Colon" 2 Gesch.).

Digitized by Google

Ecuador (República del Ecuador).

Republik, selbständig seit dem Zerfall der Republik Kolumbien 1830. — Verfassung von 1830, zuletzt geändert 1897. Der aus 2 Kammern bestehende Nationalkongreß versammelt sich alle Jahre. Der Senat besteht aus 30 (je 2 von jeder Provinz) mindestens 35 Jahre alten, auf 4 Jahre, und die Deputiertenkammer aus 41 (je 1 für 30000 Einw.) auf 2 Jahre direkt erwählten Mitgliedern, die regelmäßig alle 2 Jahre vom 10. August ab 60 Tage in Quito tagen. Wähler ist jeder 18 Jahre alte, des Lesens und Schreibens kundige Bürger. Präsident und Vizepräsident werden ebenfalls direkt vom Volk auf 4 Jahre erwählt. — Kriegs- und Handelsflagge horizontalgestreift: Gelb, Blau, Rot; der gelbe Streifen doppelt so breit als die beiden anderen. — S. Jahrg. 1861, S. 590.

Präsidentschaft.

Präs. (1. Sept. 1901—05): Leonidas **Plaza** G., Gen.; VPräs.: Carlo **Freile** Zaldumbide.

Staatsrat.

Präs.: der VPräs. der Republik. — Mitgl.: die 5 Minister (s. unten), der Präs. des Rechnungshofs (s. unten), der OStAnwalt (s. unten), der Rektor der Universität, 2 Senatoren, 2 Abgeordnete und 2 Bürger.

Kongreß 1901.

Senat. Präs.: Dr. Man. B. **Cueva**; VPräs.: C. R. **Tobar**.
Abgeordnetenhaus. Präs.: . . . .; VPräs.: E. **Estrada**.

Ministerium.

Inneres (Polizei, öff. Arbeiten u. Wohlthät.): Abelardo **Moncayo**. — Äußeres, öff. Unterricht, Kultus u. Justiz: José **Peralta**. — Krieg u. Marine: Nic. **Arellano**, Gen. — Finanzen: T. **Gagliardo**. — Fomento: Dr. F. **López**.

Oberster Gerichtshof in Quito.

Richter (auf 6 Jahre durch den Kongreß erwählt). Präs.: J. M. **Borja**; Mitgl.: L. **Espinosa de los Monteros**, Man. **Montalvo**, B. **Albán** M., L. **Piño**. — OStAnwalt: Ad. **Paez**. — Gerichte 2. Instanz in Quito, Riobamba, Loja, Guayaquil u. Portoviejo.
Rechnungshof [Quito]. Präs.: J. **Andrade**. — 6 Mitgl.
Gen.-Dir. der Posten: Andrés P. **Orcés**; — der Telegr.: G. **Destruge**.

Provinzialbehörden.

Gouverneure in Azuay, Bolivar, Cañar, Carchi, Chimborazo, Esmeraldas, Galápagosinseln, Guayas, Imbabura, Leon, Loja, Manabi, Oriente, Oro, Pichincha, Rios, Tungurahua.
Kath. Bischöfe. Quito: P. R. **González**, Erzb.; Cuenca: . . . . .; Guayaquil: R. M. **Pozo y Martin**; Ibarra: F. **Gonzales y Suarez**; Loja: J. **Masia**; Portoviejo: P. **Schumacher**; Riobamba: A. **Andrade**.

Diplomatisches Korps in Quito und Konsulate.

Amerika, Verein. St. A. o. G. u. b. M.: Arch. J. **Sampson**, 16./12. 97[1]). Konsul in Guayaquil: P. M. **de León**, GK., 97; M. **Reinberg**, VGK.; Ag. in Bahia de Caraquez, Esmeraldas, Manta. — Argentinien. Konsul in Guayaquil: F. **Robles**, 96. — Belgien. GTr.: s. Peru, Dipl. K. Konsuln in Guayaquil: M. **Müller**, 24./8. 99; Quito: A. **Terneus**, 98. — *Bolivia. Konsuln in Guayaquil: H. **Moria**, 94; beauftr.: E. **Pavia**; Quito: Man. **Palacios**, GK., 25./11. 79. — Brasilien. A. o. G. u. b. M.: . . . . . — *Chile. A. o. G. u. b. M.: G. **Irarrázaval Zañartu**, 01. Konsuln in Cuenca: R. **Crespo Toral**, 99; Guayaquil: W. **Higgins**, GK., 79; Quito: J. M. **Gonzalez**, 79. — *Dänemark. Konsul in Guayaquil: A. A. **Reyre**, 85. — Deutsches Reich. MR.: s. Peru, Dipl. K. Konsuln in Guayaquil: E. **Rickert**, 92; beauftr.: H. **Möller**; Quito: A. **Herrmann**, 90; beauftr.: F. **Schmidt**, 00; Ag. in Manta. — Dominikan. Republik. Konsuln in

[1]) Das Datum hinter dem Namen ist das der Beglaubigung.

Digitized by Google

Guayaquil: S. **Koppel**, 92; Quito: C. C. **Espinosa**, GK., 93. — Frankreich. GTr. u. GK.: J. H. **Frandin**, 1./12. 97; Kanzl.: **Pricot de Ste-Marie**; Ag. in Cuenca, Guayaquil (W. **Higgins**), Loja (**Rhor**). — Griechenland. Konsul in Guayaquil: A. **Reyre**. — Großbritannien. MR. u. GK., 8./9. 00: s. Peru, Dipl. K. Konsuln in Guayaquil: A. **Cartwright**, 00; Quito: L. **Söderstrom**, 95. — Guatemala. Konsul in Guayaquil: B. S. **Calderón**, 80. — Honduras. Konsul in Guayaquil: A. **Arosemena**, 89. — *Italien. A. o. G. u. b. M., 27./7. 00: s. Peru, Dipl. K. Konsul in Guayaquil: A. **Roggiero**, 00. — *Kolumbien. A. o. G. u. b. M.: Em. **Isaza**, ../9. 01; Sekr: Gonzalo **Perez**. Konsuln in Bahia: Elias **Rodriguez**, 97; Guayaquil: Man. **Padrón**, GK., 00, u. 1 VK.: F. J. **Jeménez**, 90; Guaranda: J. **Prado**; Loja: A. S. **Rivas**, 91; Quito: F. J. **Urrutiai**, 94; Riobamba: Cef. **Cordovez**, 96; Tulcan: J. **Guerra**, 00; VK. in Babahoyo, Esmeraldas. — Kostarika. Konsul in Guayaquil: Rod. **Arrarte**, 97. — Mexiko Konsul in Guayaquil: J. **Robles**, GK., 96, u. 1 VK.: M. **Reinberg**. — Niederlande. Konsul in Guayaquil: A. A. **Reyre**, 86. — *Nikaragua. Konsul in Guayaquil: A. **Arosemena**, 99. — Päpstl. Stuhl. Ap. Delegat u. A. o. G., 29./8. 01: s. Peru, Dipl. K. — *Paraguay. Konsuln in Guayaquil: T. **Gagliardo**, 82; Quito: Dr. C. R. **Tobar**, 97. — Peru. A. o. G. u. b. M.: Aurelio **Sousa**, 24./11. 01; Leg.-Sekr. 1. Kl.: Dr. Ed. J. **Bueno**; Att.: A. **García**. Konsuln in Guayaquil: A. **Blanco Azcona**, 01, u. 1 VK.: L. F. **Roca**, 00; Santa Rosa: Fr. **Mas**, 98; VK. in Loja (V. **Burneo Valdiviesso**, 00). — Portugal. Konsul in Guayaquil: F. A. **de Azevedo**, 96. — Rußland. Konsul in Guayaquil: . . . . — *Salvador. Konsul in Guayaquil: J. G. **Ballarino**, 01. — Schweden u. Norwegen. Konsul in Guayaquil: E. **Rickert**, 92. — *Spanien. GTr.: A. **Diaz Miranda**, 3./7. 97. Konsul in Guayaquil: . . . .; Quito: J. M **Lasso** de la Vega, 87; VK. in Loja (M. **Carrión**, 01). — Uruguay. Konsul in Guayaquil: C. **Baille**, GK., 7./8. 99, u. 1 VK.: Dr. A. R. **Hidalgo** Z., 00. — Venezuela. Konsuln in Guayaquil: . . . .; Quito: M. J. **Larrea**, 94.

Statistische Notizen.

Flächeninhalt: 299600 qkm, mit den Galapagosinseln. 307243 qkm.

Bevölkerung.

Provinzen.	Bewohner.	Hauptstädte.	Einwohner.
Azuay	132400	Cuenca	30000
Bolivar	43000	Guaranda	6000
Cañar	64000	Azogues	5000
Carchi	36000	Tulcán	4000
Chimborazo	122000	Riobamba	18000
Esmeraldas	14600	Esmeraldas	3000
Galapagos	400	San Cristoval	200
Guayas	98100	Guayaquil	51000
Imbabura	68000	Ibarra	10000
Leon	109600	Latacunga	15000
Loja	66000	Loja	10000
Manabi	64100	Puertoviejo	10000
Oriente	12600	Archidona	5000
Oro	32600	Machala	5000
Pichincha	205000	Quito	80000
Rios	32800	Babahoyo	5000
Tungurahua	103000	Ambato	10000
Summa	1 204200		

Mit den wilden Indianern dürfte die Gesamtsumme der Bevölkerung auf rund 1 400000 (4 auf 1 qkm) zu veranschlagen sein.

Digitized by Go

Finanzen. (In Sucres; 1 Sucre = 4 Mark.)

Abrechnung für 1900.

Einnahmen.	
Zölle	6 386149
Branntweinsteuer	347160
Verkaufssteuer	174116
Grundsteuer	284271
Andere Abgaben	37817
Stempel	273439
Salzmonopol	197462
Konsulatsgebühren	436747
Summa:	8 137161

Ausgaben.	
Gesetzgebende Gewalt	60266
Exekutivgewalt	38449
Ministerien	92687
Provinzialverwaltung	86847
Polizei	574490
Zölle	314680
Post u. Telegraphen	343703
Andere Verwaltungskosten	294539
Außerordentliche Verwaltungskosten	757033
Erhebungskosten	45209
Munizipien	81672
Justiz	285477
Wohltätigkeit	199711
Öffentliche Wohlfahrt	383439
Öffentlicher Unterricht	524865
Kultus	770
Militär	3 148408
Amortisation	192895
Summa:	7 375140

Staatsschuld.

Äußere Schuld 1900: 693160 Pfd. Sterling; innere Schuld am 31. Dez. 1896: 4 580000 Sucres.

Handel.

	1897	1898	1899	1900	
Einfuhr	15 528718	9 869795	?	13 416878	Sucres.
Ausfuhr	8 746897	14 285669	16 557188	15 671712	„

Handel 1900. (In Tausenden Sucre.)

	Einf.	Ausf.		Einf.	Ausf.
Vereinigte Staaten	3 430	3 244	Belgien	561	9
Kuba	7	126	Frankreich	1 241	5 488
Peru	494	89	Spanien	361	924
Chile	294	366	Italien	371	80
Großbritannien	3 975	2 439	Andere Länder	106	254
Deutschland	2 577	2 653	Summ:	13 417	15 672

Wichtigste Ausfuhrartikel 1900. (In Tausenden Sucre)

Kakao	10 701	Häute	371	Zucker	249
Elfenbeinnüsse	1 401	Silber	350	Kaffee	175
Kautschuk	1 076	Strohhüte	321	Gold	138

Schiffahrt 1900.

Eingegangen 862 Schiffe mit 55358 Tonnen, ausgegangen 850 Schiffe mit 50651 Tonnen.

Eisenbahnen. 96 km in Betrieb.

Post. Äußerer Verkehr 1893: Briefe 1 802024, Drucksachen und Pakete 6 388315, eingeschriebene Sendungen 15062.

Telegraphen 1893. Alle Hauptstädte der Provinzen stehen untereinander in Verbindung. Zahl der Stationen 60. Länge der Linien 1838 km. Mit der Außenwelt ist Ecuador in telegraphischer Verbindung durch eine Linie von Guayaquil über Land nach Ballenita, von hier per Kabel bis zum Isthmus von Tehuantepec und nach New York.

Digitized by Google

Armee und Flotte.

Friedensstärke: 221 Offiziere und 3120 Mann, darunter 114 Seeleute auf 1 Transportschiffe, 1 Kanonenboote 3. Kl. und 1 Kreuzer 3. Kl. (zus. 9 Gesch.). — Die Nationalgarde zählt 88 Bat. Inf., 11 Rgtr Kav., 3 Bat. Art. Gesamtsumme: 95329 Mann.

Frankreich (République Française).

Republik seit 4. Sept. 1870. — Verfassung vom 24. Febr. 1875, ergänzt hauptsächlich 2. Aug. und 30. Nov. 1875, 9. Dez. 1884 und 16. Juni 1885. Die Nationalversammlung wird von 2 Kammern gebildet, die sich alljährlich versammeln. Der Senat besteht aus 300 mindestens 40 Jahre alten Mitgl., die ihrer Militärpflicht genügt haben müssen und durch bes. Wahlkomss. der Departements und Kolonien auf 9 Jahre gewählt und alle 3 Jahre zu je einem Drittel erneuert werden; die (75) ursprünglich von der Nationalvers. und dem Senat auf Lebenszeit gewählten Senatoren sind unabsetzbar, werden aber seit 1884 nach ihrem Absterben ebenso wie die übrigen ergänzt (1901 waren noch 14 [10 von der Nationalvers. und 4 vom Senat gewählte] unabsetzbare Sen. in Thätigkeit). Die Deputiertenkammer besteht aus 584 Mitgl. (je 1 für 70000 Einw.), die ihrer Militärpflicht genügt haben müssen und arrondissementsweise durch direkte allg. Wahlen auf 4 Jahre gewählt werden. Zur Wahlberechtigung sind 21, zur Wählbarkeit 25 Lebensjahre erforderlich. Aktive Militärs sind weder wahlberechtigt noch. ebenso wie die meisten Staatsbeamten, wählbar. Der Präsident der Republik wird mit absoluter Stimmenmehrheit von der Nationalvers. (s. unten) auf 7 Jahre gewählt. — Kriegs- und Handelsflagge vertikal gestreift: Blau, Weiß. Rot. — S. Jahrg. 1889, S. 642.

Präsidentschaft.

Präs. 18. Febr. 1899—1906: Émile **Loubet.**

Mil.-Gen.-Sekretariat u. Mil.-Staat. Chef: E. O. **Dubois,** Brig.-Gen.; Adj.: **Silvestre,** Oberst der Art.; **Huguet,** Freg.-Kpt.; **Bataille,** Oberstlt. der Mar.-Inf.; **Meaux Saint-Marc,** Oberstlt. der territ. Inf.; **Lamy, Chabaud,** Esk.-Chefs; **Reibell,** Bat.-Chef der alger. Tir.; **Fraisse,** Bat.-Chef der Inf.

Zivil-Gen.-Sekretariat und Zivilstaat. Chef: **Combarieu,** EPräfekt; — Privat-Sekretariat. Chef: H. **Poulet.**

Einführer des diplomatischen Korps: P. **Crozier,** bev. Min.; Gehilfe: A. **Mollard.**

Ministerstaatssekretäre (vom 22. Juni 1899).

Konseil-Präs. u. Min. des Innern u. des Kultus: **Waldeck-Rousseau,** Sen. — Siegelbewahrer, Min. der Justiz: **Monis,** Sen. — Äußeres: **Delcassé,** Deput. — Finanzen: **Caillaux,** Deput. — Krieg: **André,** Div.-Gen. — Marine: **de Lanessan,** Deput. — Öff. Unterricht: Georges **Leygues,** Deput. — Öff. Arbeiten: P. **Baudin,** Deput. — Ackerbau: Jean **Dupuy,** Sen. — Handel, Industrie, Posten u. Telegr.: **Millerand,** Deput. — Kolonien: Alb. **Decrais,** Deput.

Nationalversammlung 1901.

Senat. Präs.: **Fallières;** VPräs.: **Barbey, Demôle, Peytral,** F. **Chauveau.** — Gen.-Sekr.: A. **Sorel.**

Deputiertenkammer (am 8. und 22. Mai 1898 gewählt, und zwar 254 Republik., 44 Konserv., 104 Radikale, 74 Rad.-Soz., 57 Soz., 38 Ralliierte, 10 Nationalisten). Präs.: P. **Deschanel;** VPräs.: Georges **Cochery, Aynard,** Maurice **Faure, Mesureur.** — Gen.-Sekr.: E. **Pierre.**

Staatsrat [Palais Royal].

Präs.: der Justizminister; VPräs.: G. **Coulon.**

Sektionen. Gesetzg., Justiz und ausw. Angel. Präs.: **Tétreau.** Mitgl.: C. **Sée,**

Digitized by Google

Jacquin, Gervais de Rouville, Lagarde, L. Legrand, ord. StRäte; **Raindre, Ditte,** a. o. StRäte. — Verwaltungsrechtsprechung (contentieux). Präs.: **Berger.** Mitgl.: **Chante-Grellet, Marguerie, Mayniel, Bailly, Vel-Durand, Gentil, Reynaud,** ord. StRäte. — Inneres, Kultus, öff. Unterricht u. schöne Künste. Präs.: P. **Dislère.** Mitgl.: **Roussel, Cazelles, Saisset-Schneider, Hébrard de Villeneuve,** Abel **Flourens,** ord. StRäte; **Dumay, Monod, Liard, Bruman,** a. o. StRäte. — Finanzen, Krieg, Marine u. Kol. Präs.: Gen. **Mojon.** Mitgl.: **Bouffet,** C. **Lyon,** C. **Blanc,** H. C. **Marcel,** ord. StRäte; **Lacapelle, Delatour, Roume,** Fernand **Faure,** Georges **Bousquet,** C. **Laurent, Chatelain, Cretin, Courtin,** a. o. StRäte. — Öff. Arbeiten, Ackerbau, Handel, Industrie, Posten u. Telegr. Präs.: A. **Picard.** Mitgl.: **Cotelle,** L. **Herbette, Demagny, Colson, Sainsère,** ord. StRäte; **Daubrée, Pérouse, Jozon, Bouquet,** a. o. StRäte. — Gen.-Sekr.: M. **Trélat,** Maître des requêtes; Präs. des Rechtsbur.: **Griolet.**

Ministerien und andere Zentralbehörden.

Konseil-Präs. Kabinett. Chef: R. **Waldeck-Rousseau.**

Justiz [13 Place Vendôme]. Kab. des Min. Chef: **Couillaut;** Chef adj.: . . . . — Privatsekretariat. Chef: A. **Monis;** Chef adj.: Dr. **Sadoul.**

Direktoren. Pers. [36 Rue Cambon]: **Lecherbonnier;** Rechnungswesen: A. **Durand;** Zivils. u. Siegelamt: **Mercier,** StRat; Krim.- u. Gnadens. [36 Rue Cambon]: **Malepeyre.**

Nationaldruckerei [87 Rue Vieille du Temple]. Dir.: **Christian.**

Kompetenzgerichtshof. Präs.: der Justizmin.; VPräs.: **Chante-Grellet,** StRat.

Kassationshof [Palais de Justice]. Erster Präs.: **Ballot-Beaupré,** Sen. (2 Ehrenpräs.); Präs.: **Loew, Tanon, Bernard** (5 Ehrenpräs.). — 45 Räte (9 Ehrenräte). — Gen.-Prokurator: **Baudouin;** 6 Gen.-Adv. — Präs. des Bur. der Assistance judiciaire: **Bellaigue.**

Rechnungshof [Palais Royal, Montpensier-Flügel]. Erster Präs.: **Renaud;** Präs.: **Bouchard, George, Hérault.** — (1 Erster Ehrenpräs., 1 Ehrenpräs.), 18 Conseillers-Maîtres (5 Ehren-Cons.-M.), 26 Cons.-Référendaires 1. Kl., 60 Cons.-Réf. 2. Kl. (14 Ehren-Cons.-Réf.), 15 Auditeurs 1. Kl. u. 10 Aud. 2. Kl. — Procureur-gén.: G. **Liotard-Vogt;** Avocat-gén.: **Chantereau.**

Auswärt. Angel. [Quai d'Orsay]. Kab. des Min. Chef: **Delavaud,** Botsch.-Sekr.; Chef adj.: C. **Piccioni,** Botsch.-Sekr.; Souschef: **Guillemin,** Botsch.-Sekr. — Privatsekretariat. Chef: A. **Neton.**

Direktoren. Protokoll: **Crozier,** b. M.; Gehilfe: A. **Mollard.** — Pol. Angel. u. Protektorate: G. **Raindre,** StRat, b. M. — Handel u. Konsulate: **Bompard,** b. M. — Archive: P. **Deluns-Montaud,** b. M. — Fonds u. Rechnungsw.: **Thiboust.** — Konsultatives Komitee der Verwaltungsrechtsprechung, Präs.: **Ribot,** Deput.; — der Konsulate, Präs.: der Min.; VPräs.: **Méline,** Deput.

Inneres u. Kulte [Pl. Beauvau]. Chef des Kab. u. des Privatsekretariates: A. **Ulrich;** Chef adj.: **Laurent.** — Priv.-Sekre: **Coussol,** A. **Tardieu.**

Gen.-Sekr.: **Demagny,** StRat.

Direktoren. Dpts- u. Kommunalverwalt. [7 Rue Cambacérès]: **Bruman,** StRat. — Armen- u. Gesundheitspflege: H. **Monod,** StRat. — Strafanstalten [11 Rue Cambacérès]: **Grimanelli.** — Kulte. Gen.-Dir.: **Dumay,** a. o. StRat.

Gen.-Inspektionen der Verw.-Dienste: **Fournier, Puibaraud, Pissard, Brunot, Pluchart, Constantin, Granier, Regnard, Drouineau, Budin, Ogier,** Frau **Dupuy.**

Höherer Rat für öffentl. Unterstützung. Präs.: Dr. Th. **Roussel,** Sen.; Gen.-Sekr.: **de Mony.** — Berat. Komitee für öff. Gesundh. Präs.: **Dr. Brouardel.** — Rat für Gefängniswesen. Präs.: der Min.; VPräs.: Dr. Th. **Roussel,** Sen. — Offizielle Zeitungen. Dir.: **de Lacroix.** — Gen.-Insp. des San.-Dienstes: Dr. **Proust,** Prof.

Finanzen [Louvre]. Kab. des Min. Chef: Dr. **Le Bourdais des Touches.** — Chef des Privat-Sekretariats: **de Sesmaisons.**

Digitized by Google

Direktoren. Gen.-Insp. der Finanzen: **Bernard**; — Person. Dir.: G. **Privat-Deschanel**; — Kontrolle: L. **Martin**; — Allgem. Fondsbew.: **Bénac**; — Hauptbuchf.: Ch. **Laurent**, Gen.-Dir., StRat. — Eingeschr. Schuld: J. A. **Chaperon**. — Verwaltungsrechtsprechung: **Chausserie-Laprée**. — Zentralkasse des Schatzes: R. **Gérard**, Zentralzahlm.; — Zentral-Kontr. des Schatzes: G. **Masson**.

Gen.-Dir. der dir. Steuern: G. **Payelle**; — der Registrierung, Domänen u. Stempel: Marcel **Fournier**; — der Zölle: G. **Bousquet**, a. o. StRat; — der indir. Steuern: L. C. **Courtin**, a. o. StRat; — der St-Manufakturen: **Jacquin**, Insp. der Fin. — Münze [Quai Conti]. Dir.: **Arnauné**.

Amortisations- u. Depositenkassen [56 Rue de Lille]. Präs. der Aufsichtskomss.: E. **Gouin**, Sen.; Gen.-Dir.: A. A. **Delatour**.

Bank von Frankreich [Rue de la Vrillière]. Gouv.: G. **Pallain**.

Crédit foncier [19 Rue des Capucines]. Gouv.: **Morel**.

Krieg [10 u. 14 Rue St. Dominique]. Kab. des Min. Chef: **Percin**, Brig.-Gen. Souschef: **Gallet**, Oberstlt. — Zivil-Kabinett. Chef: **Cazelles**.

Generalstab d. A. Chef: **Pendezec**, Div.-Gen.; Souschefs: **de Lacroix**, **Frater**, **Bassot**, Brig.-Generale. — Sektionschefs. Personalien: **Mercier-Milon**, Oberst; Material- u. Rechnungswes.: **Bobard**; Organis. u. Mobilis. d. A.: **Brochin**, Oberstlt.; fremde Armeen: **de Fontenilliat**, Oberst; Operationen und allg. Instruktion d. A.: **Krebs**, Oberst; Etappen, Eisenb., Transporte: **Belz**, Oberstlt.; histor. Abt.: **Coutanceau**, Oberstlt.; afr. Abt.: **Rédier**, Bat.-Chef. — Geogr. Dienst d. A. [140 Rue de Grenelle]: **Bassot**, Brig.-Gen.

Direktoren. Kontrolle: G. L. J. B. R. **Lacapelle**, Gen.-Kontr. u. StRat. — Verwaltungsstreitsachen u. Mil.-Justiz: N. J. C. L. **Cretin**, Gen.-Kontr. u. StRat. — Innerer Dienst: P. L. **Couturier**. — Inf.: **Ménétrez**, Oberst. — Kav.: **Gillain**, Brig.-Gen. — Art.: **Amourel**, Brig.-Gen. — Genie: **Roux**, Brig.-Gen. — Verwalt.: **Burguet**, Gen.-Int. — Pulverfabr.: . . . . — Sanitätsdienst: A. **Dieu**, Med.-Insp. — Kol.-Truppen: **Famin**, Oberst.

Oberster Kriegsrat. Präs.: der Min.; VPräs.: **Brugère**, Div.-Gen. — Mitgl. (im Kriegsfalle zu Armeekmdten ausersehen): **Saussier**, **de Négrier**, **Zurlinden**, **de Garnier des Garets**, **Zédé**, **Duchesne**, **Keßler**, **Lucas**, Div.-Generale; ferner der Chef des Gen.-Stabs d. A. als Ref. und ein Souschef des Gen.-Stabs als Sekr.

Präs. der techn. Komitees und Komss. Gen.-Stab: **Lucas**, Div.-Gen. — Inf.: **Giovanninelli**, Div.-Gen. — Kav.: **Donop**, Div.-Gen. — Art.: **Deloye**, Div.-Gen. — Genie: **Quinivet**, Div.-Gen. — Kol.-Truppen: **Duchemin**, Div.-Gen. — Gend.: **Risbourg**, Div.-Gen. — Intend.: A. J. E. **François**, Gen.-Int. — Gesundh.: **Boisseau**, Gen.-Med.-Insp. — Verwaltungsrechtsprechung und Mil.-Justiz: **Guérin**, Sen. — Öffentl. Arb.: **Picard**, Sektionspräs. im StRat. — Eisenb.: der Chef des Gen.-Stabes d. A. — Telegr. u. Luftschiffahrt: **Derendinger**, Div.-Gen. — San.- u. Veterinärwissensch.: Baron **Favcrot de Kerbrech**, Div.-Gen. — Explosivstoffe: **Berthelot**, Sen. — Zivilvers. für UOffiziere: **Mojon**, Brig.-Gen. a. D., Sektionspräs. im StRat. — Geogr. Arb.: der Gen.-Stabschef; VPräs.: **Bassot**, Brig.-Gen.

OKriegsschule [Paris]. Kmdt: **Bounal**, Brig.-Gen. — Prytané mil. [La Flèche]: **Terme**, Oberstlt. — École polytechnique: **Debatisse**, Brig.-Gen. Spez.-Mil.-Schule [St. Cyr]: **Marcot**, Brig.-Gen. — Artillerie- u. Genieschule [Fontainebleau]: **Demassieux**, Brig.-Gen. — Kavallerieschule [Saumur]: **Dubois**, Oberst. — Schule für Sanitätsdienst [Paris]: **Kelsch**, Med.-Insp. — Mil. Sanitätsdienst [Lyon]: **Rogier**, Med.-Insp. — Mil. Verw.-Dienst [Vincennes]: **Gardieu**, Int. — Pulverfabr.: **Vieille**, Ing. — Schießschule [Châlons]: **Souchier**, Oberstlt.

Marine [2 Rue Royale]. Gen.-Stabs-Chef: **Bienaimé**, VAdm.; Souschefs: **Marquer**, **Puech**, KAdme. — Studium fremder Flotten und Küsten: **Defaulces de Freycinet**, Freg.-Kpt.; Küsten- u. Häfenvert.: **Perrin**, Kpt. z. See. — Zentral-

Digitized by Google

nachrichtendienst über die franz. Flotte und Mobilisation. Chef: **Adigard**, Freg.-Kpt.

Kab. Dir.: **Tréfeu**; Chef adj.: **Honnorat**; Priv.-Sekret. Chef: **Juttet**. — Bureauchefs. Protokolle u. Chiffrierwesen: **Aubert**; Person. u. Zentralverw.: P. **Guéry**; Archive: **Chaillon**; Verwaltungsrechtspr.: **Trayer**.

Direktoren. Kontrolle: **Chatelain**, StRat. — Schiffsbauten ꝛc. (Matériel): **Thibaudier**. — Art.: **Puel**, Brig.-Gen. — Rechnungsw.: C. M. **Sémichon**, Gen.-Insp. der Finanzen. — Handelsmarine: H. **Duraſſier**. — Etabl. der Inval.: **Toutain**, Admin.; Gen.-Schatzm. der Mar.-Inval.: **Labroſſe**, Gen.-Schatzm. — Submarine Verteidigung: **Le Mercier-Mouſſaur**, Kpt. z. See.

Höherer Marine-Rat. Präſ.: der Min.; Mitgl.: 3 VAdme, die ein OKmdo z. See gehabt haben oder Mar.-Präf. oder Chef des Mar.-Gen.-Stabs geweſen ſind, nämlich **Gervais, Humann, Fournier**, VAdme, der Chef des Gen.-Stabs der Mar., der Souschef des Gen.-Stabs als Ref.

Beratendes Marine-Komitee. Präſ.: **Regnault de Prémesnil**, VAdm. Mitgl.: **Touchard, Le Dô**, KAdme; 2 Kpte z. See und 1 Sekr.

Gen.-Insp. der Bauten, techn. Dienſt der Mar.-Art.: **Javouhey**, Div.-Gen.; des Mar.-Genie: **Eynaud**; Mar.-Arb.: **Renaud**; Hochſeefiſcherei: **Fabre-Domergue**; Kohlen: **Roque**.

Präſ. des Rats für Mar.-Arb.: **Humann**, VAdm.; des Komitees zur Prüfung des Rechnungsweſens: **Gerville-Réache**, Deput.; der Komſſ. zur Kontr. der Bewaffn. u. Bekl.: **Le Dô**, KAdm.; der Lieferungskomſſ.: **Frogier**, Gen.-Inſp. des Kommiſſariates; der Maſchinen ꝛc.: **Eynaud**, Gen.-Inſp. des Mar.-Genie; des hydrogr. Komitees: **Rabona**, KAdm.; des Sanitätsweſens: **Cunéo**, Gen.-Inſp. des San.-Dienſtes; der Mar.-Invaliden: **Barbey**, Sen.; der Priſen: **Mayniel**, StRat; der Schiffbrüche: **Maréchal**, KAdm.; der Hochſeefiſcherei: **Gerville-Réache**, Deput.; der Bibliotheken: **Maréchal**, VAdm.; der Archive: **Humann**, VAdm.; des berat. Komitees in Verwaltungsrechtſpr.: **Bouffet**, StRat; der öffentl. Arb.: **Picard**, Sektionspräſ. im StRat; der Leuchttürme: der Min. der öff. Arbeiten.

OMarineſchule [Paris]. Dir.: **Jugouf**, KAdm.

Öffentl. Unterricht u. ſchöne Künſte [110 Rue de Grenelle St. Germain]. Kab. des Min. Chef: E. **Deſean**; Chef adj.: P. **Reveux**; UChef: G. **Villeneuve**. — Privatſekretariat. Chef: L. **Charbalié**.

Direktoren. Höherer Unterr.: **Liard**, StRat. — Sekundäruntert.: E. **Rabier**. — Primäruntert.: **Bayet**. — Schöne Künſte: H. **Rouſon**.

Komitee für die Verwaltungsrechtſprechung. Präſ.: der Min.; VPräſ.: **Jalabert**, Prof. — Höherer Rat für den öffentl. Unterricht. Präſ.: der Min.; VPräſ.: Gaſton **Boiſſier**. — Inſp. der ſchönen Künſte: H. **Havard**, Gen.-Inſp. — Höherer Rat der ſchönen Künſte. Präſ.: der Min.; VPräſ.: H. **Rouſon**.

Dir. der Nat.-Muſeen [Louvre]: **Kaempfen**; Gen.-Sekr.: **Trawinski**.

Nationalarchive [60 Rue des Francs Bourgeois]. Dir.: **Servois**.

Öffentl. Arbeiten [244—48 Boulevard St. Germain]. Kab. des Min. Chef: A. **Deſean**; Chef adj.: **Delainaud**; UChefs: G. **Fort**, J. M. **Gros**. — Kab.-Chef des Bureaus: Tony **Reymond**.

Perſ. u. Rechnungsw. Dir.: **Kleine**. — Perſon. Abt.-Chef: **Pluyette**. — Rechnungsw.: **Bordas**. — Straßen, Schiffahrt u. Bergwerke. Dir.: M. **Jozon**, StRat; Abt.-Chefs. Straßen: **Moullé**; Schiffahrt: **d'Hénouville**; Bergwerke: **Michelot**. — Eiſenbahnen: **Pérouſe**, StRat; Abt.-Chefs: **Schelle, Mayer, Chahuet**.

StEiſenbahnen. Dir.: **Metzger**. — Eiſenbahnrat. VPräſ.: C. **Lyon**; Mitgl.: **Lethier, Wickersheimer, Aubert de Trégomain, Bouquet, Tiſſerand, Bernard, Meſureur, d'Orbigny, Crouan**.

Komitee für Verwaltungsrechtſprechung. Präſ.: der Min.; VPräſ.: die Direktoren. — Gen.-Rat für Brücken u. Chauſſeen. Präſ.: der Min.; VPräſ.: **Broſſelin**; für Bergwerke. VPräſ.: **Haton de la Goupillière**.

Berat. Komitee f. Eiſenb. Präſ.: der Min.; VPräſ.: A. **Picard**.

Digitized by Google

Brücken- u. Straßenbauschule. Dir.: **Ricour.** — Bergakad. Dir.: A. **Carnot.** — Gen.-Insp. der Leuchttürme u. Baken: **Quinette de Rochemont.**

Ackerbau [78 Rue de Varennes]. Kab. des Min. Chef: C. **Deloncle;** Privatsekretariat. Chef: G. **Lariviere.** — Priv.-Sekr.: Pierre **Dupuy,** Paul **Dupuy.**

Direktoren. Sekretariat, Perf. u. Rechnungswesen: P. **Cabaret.** — Ackerbau: **Vassillière.** — Gewässer u. Forsten [80 Rue de Varennes]: **Daubrée,** StRat. — Bewässerung ꝛc.: L. **Philippe.** — Gestüte: **Plazen,** Gen.-Insp.

Rat für Ackerbau. Präs.: der Min. — Komss. zur Bekämpfung der Phyllorera. Präs.: E. **Tisserand.** — Konsult. Komitee für Viehseuchen. Präs.: **Méline,** Deput.

Handel, Industrie, Posten und Telegraphen [101 Rue de Grenelle]. Kab. des Min. Chef: A. **Lavy;** Chef adj.: E. **Petit;** Chef des Privatsekretariats: M. **Viollette;** Priv.-Sekr.: **Le Bayer.**

Direktoren [101 Rue de Grenelle u. 80 Rue de Varennes]. Perf. u. Rechnungswes.: M. **Lagrave.** — Techn. Unterr.: **Bouquet,** a. o. StRat. — Altersverf.: G. **Paulet.** — Arbeit: **Fontaine.** — Handel u. Industrie: J. **Cousin.**

Höherer Rat für Handel und Industrie (55 Mitgl.). Präs.: der Min.; VPräs.: **de Freycinet,** Sen., **Méline,** Deput., **Raynal,** Sen., **Rouvier,** Deput.; der Statistik. Präs.: der Min.; VPräs.: E. **Millaud,** Sen., J. **Roche,** Deput., E. **Levasseur,** Deput.; des techn. Unterrichts. Präs. der Min.; VPräs.: **Strauß,** Sen; **Marnejouls,** Deput. — Aufsicht über Teilhabergeschäfte. Präs.: **de Beaufire Seyssel.** — Konsult. Komitee f. Kunsthandwerke. Präs.: **Mascart;** VPräs.: **Troost.** — Höhere Komss. für Fabrikarb. Präs.: R. **Waddington,** Sen.; — für Altersversorgung. Präs.: **Cuvinot,** Sen. — Sparkassen. Präs.: **Cordelet,** Sen. — Höherer Arbeitsrat. Präs.: der Min. — Unfallversicherung: **Magnin,** Sen.

Posten und Telegr. [99, 103 u. 105 Rue de Grenelle St. Germain]. USt.Sekr.: **Mougeot,** Deput.; Kab.-Chef: C. **Causel;** Chef adj.: G. **Bley;** Souschef: **Bialet.** — Postbetrieb: **Jacottey;** Rechnungswesen: **Blanqué;** Postsparkassen: **de Laboulaye;** Gen.-Insp. der Posten und Telegr.: **Darcq, Vasbender, Willot, Seligmann-Lui, Herman, Duflos;** elektr. Betrieb: **Bordelongue;** Mater.: **Barbarat.**

Kolonien [Pavillon de Flore]. Kab. des Min. Chef: J. **Decrais;** Chefs adj.: **Jou, Gourbeil.** — Gen.-Sekr.: J. **Decrais.** — Direktoren. Afrika: G. **Binger,** Gouv. a. D.; Asien, Amerika u. Ozeanien: **Roume,** StRat; Rechnungswesen u. Strafdienst: **Maurice-Bloch.** — Kontrolle. Dir.: **Dubard.**

Komitees und Kommissionen. Techn.-Mil.-Komitee. Präs.: der Minister. — Sanitätswesen. Präs.: Dr. **Kermorgant,** Gen.-Insp. — Off. Arb. in den Kol. Gen.-Insp.: H. **Boutteville.** — Kommiss. für Märkte u. Einnahmen. Präs. **Lidin,** Gen.-Kommissar. — Verwaltungsrechtsprechung. Präs.: **Bouffet,** StRat. — Off. Unterricht. VPräs.: **Foucin,** Gen.-Insp. — Aufsicht über die Kol.-Banken. Präs.: **Marcel,** StRat. — Rechnungsprüfung für Indo-China. Präs.: **Mojon,** Gen. — Höherer Rat für die Kol. Präs.: der Min.; VPräs.: . . . .

Kolonialamt [Palais-Royal, Galerie d'Orléans]. Präs.: **Etienne,** Deput.; Dir.: **Auricoste.**

Orden der Ehrenlegion. Großkanzler: **Florentin,** Div.-Gen. — Gen.-Sekr.: E. **Demagny,** StRat.

Nichtkatholische Kulte.

Zentralrat der reform. Kirchen. Präs.: **Coste,** Div.-Gen. — Konsistorium in Paris. Präs.: Aug. **Gout.**

Generalsynode der augsburg. Konfession. Präs.: **Caspari.**

Zentralkonsistorium des israel. Kultus: **Kahn,** Großrabbiner.

Provinzialbehörden.

Präfekten der Departements. Ain [Bourg]: **Dardenne.** — Aisne [Laon]: **Goulley.** — Allier [Moulins]: **Combes.** — Basses-Alpes [Digne]: **Bascou.** —

Digitized by Google

Hautes-Alpes [Gap]: A. **Berseville.** — Alpes-Maritimes [Nizza]: **Granet.** — Ardèche [Privas]: **Bellendi.** — Ardennes [Mézières]: **Martin-Feuillée.** — Ariège [Foix]: M. **Delanney.** — Aube [Troyes]: **Grégoire.** — Aude [Carcassonne]: **Marraud.** — Aveyron [Rodez]: **Marie.** — Bouches-du-Rhône [Marseille]: **Lutaud.** — Calvados [Caen]: F. **Bret.** — Cantal [Aurillac]: **Huard.** — Charente [Angoulême]: André **Regnault.** — Charente-Infér. [Rochelle]: **Fosse.** — Cher [Bourges]: **Pascal.** — Corrèze [Tulle]: **Becq.** — Corse [Ajaccio]: **Cassagneau.** — Côte d'Or [Dijon]: L. **Michel.** — Côtes-du-Nord [St. Brieuc]: **Fourcy.** — Creuse [Guéret]: **d'Auriac.** — Dordogne [Périgueux]: **Estellé.** — Doubs [Besançon]: C. **Roger.** — Drôme [Valence]: **Lombard.** — Eure [Evreux]: D. **Beverini-Bico.** — Eure-et-Loir [Chartres]: **Brelet.** — Finistère [Quimper]: **Collignon.** — Gard [Nîmes]: **Maitrot de Varenne.** — Haute-Garonne [Toulouse]: P. **Viguié.** — Gers [Auch]: **Petit-Doffaris.** — Gironde [Bordeaux]: **Berniquet.** — Hérault [Montpellier]: H. **Arnaud.** — Ille-et-Vilaine [Rennes]: **Delpech.** — Indre [Chateauroux]: **Liégey.** — Indre-et-Loire [Tours]: **Lardin de Muffet.** — Isère [Grenoble]: **Boncourt.** — Jura [Lons-le-Saulnier]: **Trépont.** — Landes [Mont-de-Marsan]: **Ferré.** — Loir-et-Cher [Blois]: **Heim.** — Loire [St. Etienne]: F. **Mascle.** — Haute-Loire [Le Puy]: A. **Bonhoure.** — Loire-infér. [Nantes]: **Hélitas.** — Loiret [Orléans]: **Humbert.** — Lot [Cahors]: **Héli-Devals.** — Lot-et-Garonne [Agen]: **Bougouin.** — Lozère [Mende]: **Meunier.** — Maine-et-Loire [Angers]: A. **de Joly.** — Manche [St. Lô]: **Lem.** — Marne [Châlons]: **Gilbert.** — Haute-Marne [Chaumont]: **Leménicier.** — Mayenne [Laval]: **Seignouret.** — Meurthe-et-Moselle [Nancy]: **Joucla-Pelous.** — Meuse [Bar-le-Duc]: **Buisson.** — Morbihan [Vannes]: **Moullé.** — Nièvre [Nevers]: **Hyérard.** — Nord [Lille]: **Vincent.** — Oise [Beauvais]: **Bonnet.** — Orne [Alençon]: M. **Bret.** — Pas-de-Calais [Arras]: **Duréault.** — Puy-de-Dôme [Clermont]: P. **Joly.** — Basses-Pyrénées [Pau]: **Francière.** — Hautes-Pyrénées [Tarbes]: **Bouffard.** — Pyrénées-Orient. [Perpignan]: **Robert.** — Haut-Rhin [Belfort]: **Fleury.** — Rhône [Lyon]: **Alapetite.** — Haute-Saône [Vesoul]: **Maringer.** — Saône-et-Loire [Mâcon]: **Diény.** — Sarthe [Le Mans]: **Demarthes.** — Savoie [Chambéry]: **Lefebvre Du Grosriez.** — Haute-Savoie [Annecy]: **Mouffard.** — Seine [Paris Hôtel de Ville]: **de Selves;** Gen.-Sekr.: **Autrand;** Präf. du Conseil [Palais du Trib. de Commerce, Boul. du Palais 1]: **Fournier;** Polizeipräfekt: **Lépine.** — Seine-infér. [Rouen]: **Mastier.** — Seine-et-Marne [Melun]: P. **Boeguer.** — Seine-et-Oise [Versailles]: **Poirson.** — Deux-Sèvres [Niort]: **Sagebien.** Somme [Amiens]: **Tournier.** — Tarn [Albi]: **Phelut.** — Tarn-et-Garonne [Montauban]: **Schrameck.** — Var [Draguignan]: **Bonnerot.** — Vaucluse [Avignon]: **Masclet.** — Vendée [La Roche-sur-Yon]: **Plantié.** — Vienne [Poitiers]: **Joliet.** — Haute-Vienne [Limoges]: **Monteil.** — Vosges [Epinal]: **Tallon.** — Yonne [Auxerre]: **Godefroy.**

Appellhöfe (zweite Inft. in Zivilf. u. gegen die Entfch. der Handelsger.). Paris. Erfter Präf.: **Forichon;** 1 Erfter E.-Präf., 10 (Senats-) Präf., 8 E.-Präf., 67 Räte, 25 E.-Räte; Gen.-Prok.: **Bulot,** 7 Gen.-Adv. u. 12 Subftituten; Präf. des Bur. der Affiftance judiciaire: **Lecomte.** — Erfte Präf. u. Gen.-Prok. Agen: **Brouffard; Baraillier.** — Aix: **Giraud; Cénac.** — Algier: **Ducrour; Haffner.** — Amiens: **Marquet; Regnault.** — Angers: **Thibierge; Cazenavette.** — Baftia: **Collin; Roguères.** — Befançon: **Gougeon; Molines.** — Bordeaux: **Birot-Breuilh; Lénard.** — Bourges: **Pain; Daniel.** — Caen: **Douarche; Flach.** — Chambéry: **Barriet de Labusquette; Genfoul.** — Dijon: **Cunifset-Carnot; Gubian.** — Douai: **Paul; Bourgeois.** — Grenoble: **Vaillé; Loubat.** — Limoges: **Oger du Rocher; Con.** Lyon: **Maillard; Auzière.** — Montpellier: **Baradat; Laffon.** — Nancy: **Sadoul; Coffe.** — Nîmes: **Nadal; Blaignan.** — Orléans: **Fachot; George.** — Pau: **Pouget; Cadot de Villemomble.** — Poitiers: **Chamontin; Morellet.** — Rennes: **Maulion; Roullet.** Riom: **Bacher; Caron.** — Rouen: **Berchon; Rack.** — Toulouse: **Dormand; Fonfrède.**

Tribunale erfter Inftanz: 382 (1 in jedem Arrond.). — Handelsger. 227 (1—6 in

jedem Dep.; 4 in Algerien). — Friedensrichter (Schiedsmänner u. Polizeirichter) ca 2900 (2—6 in jedem Arrond.).

Kath. Erzbischöfe u. Bischöfe. Aix: J. E. **Bonnefoy**; Ajaccio, Digne, Fréjus, Gap, Marseille, Nizza. — Albi: E. J. E. **Mignot**; Cahors, Mende, Perpignan, Rodez. — Algier: F. H. **Oury**; Constantine, Oran. — Auch: M. V. **Balain**; Aire, Bayonne, Tarbes. — Avignon: L. F. **Sueur**; Montpellier, Nîmes, Valence, Viviers. — Besançon: F. **Petit**; Belley, St. Dié, Nancy, Verdun. — Bordeaux: Kard. V. L. **Lecot**; Agen, Angoulême, La Rochelle, Luçon, Périgueux, Poitiers. — Bourges: P. P. **Servonnet**; Clermont, Le Puy, Limoges, St. Flour, Tulle. — Cambrai: E. M. A. **Sonnois**; Arras. — Chambéry: F. **Hautin**; Annecy, St. Jean-de-Maurienne, Tarentaise. — Lyon: Kard. P. H. **Coullié**; Autun (Kard. **Perraud**), Dijon, Grenoble, Langres, St. Claude. — Paris: Kard. F. M. B. **Richard**; Blois, Chartres, Meaux, Orléans, Versailles. — Reims: Kard. B. M. **Langénieux**; Amiens, Beauvais, Châlons, Soissons. — Rennes: Kard. G. M. J. **Labouré**; Quimper, St. Brieuc, Vannes. — Rouen: E. F. **Fuzet**; Bayeux, Coutances, Evreux, Sées. — Sens: P. M. E. G. **Ardin**; Moulins, Nevers, Troyes. — Toulouse: J. A. **Germain**; Carcassonne, Montauban, Pamiers. — Tours: R. F. **Renou**; Angers, Laval, Le Mans, Nantes. — Tunis: B. C. **Combes**, Erzb. von Karthago.

Algerien. Gen.-Gouv.: P. **Revoil**, bev. Min.; Gen.-Sekr.: **Varnier**. — Eingeb.-Angel.: **Reibell**. — Gouvts-Rat. Präs.: der Gouv.; VPräs.: der Gen.-Sekr.; 15 Mitgl. — Gen.-Insp. der Finanzen: **de Beaucoudray**. — Öffentl. Arb.: **Flamant**. — Präfekten der Departements. Algier: **Rostaing**. — Constantine: **Rault**. — Oran: **de Malherbe**.

Kolonien in Asien. (Etablissements français dans l'Inde.) Gouv. [Pondichéry]: P. F. **Rodier**. — Geh. Rat (Cons. privé). Präs.: der Gouv.; der Gen.-Sekr.: **de la Loyère**; Gen.-Prok.: **Legendre** u. 4 Mitgl. — Cons. gén. Präs.: **Pierre** u. 27 Mitgl. — Präs. des Appellhofes: **Fruteau**. — Truppenbefehlsh.: **Marcajour**, Kpt. — Administratoren. Chandernagar: **Deville**. — Karikal: **Pelletan**. — Yanaon, beauftr.: **Reynaud**. — Mahé: **Prempain**. — Indo-China (s. unten).

Kwang-tschou-wang: der Gen.-Gouv. von Indo-China.

Afrika. Westafrika [St. Louis]. Gen.-Gouv.: R. E. **Ballay**. — Gen.-Sekr.: **Capest**. — Conseil supérieur. Präs.: der Gen.-Gouv.; Mitgl.: der Kmdt der Truppen in Westafrika: **Houry**, Brig.-Gen., der Gouv. des franz. Guinea (s. unten), der Côte d'Ivoire (s. unten), der Gen.-Sekr. von Senegal, der Gen.-Prok., der Chef der Verwalt. von Senegal (s. unten).

Senegal. Gouv.: der Gen.-Gouv. von Westafrika (s. oben). Gen.-Sekr., beauftr.: **Crespin**; Eingeb.-Angel.: **de Labretoigne du Mazel**; Gen.-Prok.: **Cnapelynck**; Chef der Verwalt.: **Tournié**; — Mar.-Kmdt: **Guiberteau**, Freg.-Kpt.; Chef des Sanitätsdienstes: Dr. **Lecorre**. — Cons. gén. Präs.: Th. **Carpot** u. 20 Mitgl. — Präs. des Appellhofes: **Brunaud**. — Apost. Vikar von Senegambien: **Kunemann**.

Franz.-Guinea. Gouv. [Konakri]: P. **Cousturier**. — Gen.-Sekr.: L. F. E. **Tautain**.

Côte d'Ivoire. Gouv. [Bingerville]: **Roberdeau**. — Gen.-Sekr.: **Clozel**. — Kab.-Chef: **Richaud**. — Verwalt.-Rat. Präs.: der Gouv.; Mitgl.: der Gen.-Sekr., 1 Verwalter, der Chef der Zollverwalt. u. 2 Eingeb.

Dahome u. Depend. Gouv. [Porto Novo]: **Liotard**. — Gen.-Sekr.: J. L. **Richard**. — Gesundheitsdienst. Chef: Dr. **Rimbert**. — Schatzm.: B. **Sacomant**.

OGericht für Guinea, Côte d'Ivoire u. Dahome [Bingerville]. Chef des Justizwes.: **de Pontbellanger**; Präs. des OGerichts: **Cougoul**.

West-Mauretanien. Gouv. [In-Salah]: **Coppolani**.

Congo français (früher Gabon-Kongo). Gen.-Kommissar des Gouvernements: A. **Grodet**; Lt.-Gouv. von Kongo: J. **Lemaire**; — Gen.-Sekr.: G. **Angoulvant**. —

Digitized by Google

Appell-Rat. Präs.: **Gilbert-Desvallons.** Tschad-Länder u. Protektorate [. . . .]. Kommissar: **Gentil.**

La Réunion. Gouv. [St. Denis]: P. **Samary.** — Geh. Rat. Präs.: der Gouv.; Gen.-Sekr.: **Hibon;** Gen.-Prok.: **Artaud;** Chef des Verwalt.-Dienstes: **Mange** u. 4 Mitgl. — Cons. gén. Präs.: **Hugot** u. 35 Mitgl. — Präs. des Appellhofes: **Murat.** — Röm.-kath. Bischof: **Fabre.** — Truppenb.: **Bimont,** Bat.-Chef.

Madagaskar: s. unten S. 702.

Mayotte [D'zaoudzi]. Gouv: **Pascal.** — Conseil consultatif. Präs.: der Gouv.; Mitgl.: der Gen.-Sekr., der Chef der Justizverwaltung; 2 Eingeb. — Gen.-Sekr.: **Marchal.**

Somaliküste und Dependenz. Gouv. [Dschibuti]: **Bouhoure;** Gen.-Sekr., beauftr.: **Ormières.** — Appell-Rat. Präs.: **Lelong.**

Amerika. Guadeloupe, Désirade, Les Saintes, Marie Galante, St. Martin u. St. Barthélemy. Gouv. [Basse Terre], beauftr: M. **Merlin.** — Gen.-Sekr.: C. A. **Rognon;** Gen.-Prok.: **Duchesne;** Chef der Kol.-Verwalt.: **Gaveau.** — Geh. Rat. Präs.: der Gouv.; der Gen.-Sekr.; der Gen.-Prok.; der Chef der Kol.-Verwalt., 2 tit. u. 2 ergänz. Mitgl. — Cons. gén. Präs.: **Blandin** u. 36 Mitgl. — Präs. des Appellhofes: **Sicé.** — Kath. Bisch.: E. **Canappe.** — Truppenb.: **Martineau,** Bat.-Chef.

Guiana. Gouv. [Cayenne]: J. P. **François.** — Geh. Rat. Präs.: der Gouv.; Gen.-Sekr.: E. **Merwart;** Gen.-Prok.: **Le François;** Dir. der Strafverwalt.: **Simon;** Truppenb.: **Latour d'Affaure;** Dir. des Verwalt.-Dienstes: **Cornet** u. 4 Mitgl.; Sekr.: H. **Dupé.** — Cons. gén. Präs: **Le Blond** u. 15 Mitgl. — Präs. des Appellhofes: **Ferjus;** Schatzm.: **Feutrier;** St-Domänen: **Naudot.**

Martinique [Fort de France]. Gouv.: L. **Mouttet.** — Geh. Rat. Präs.: der Gouv.; Gen.-Sekr.: **Lhuerre;** Gen.-Prok.: **du Trévoux de Breffeilhac;** Chef der Verwalt.: **Gleizes** u. 2 tit. Mitgl.; Sekr.: **Epois.** — Cons. gén. Präs.: **Knight** u. 36 Mitgl. — Präs. des Appellhofes: **Lacourné.** — Schatzm.: **Lagrosillière;** Off. Unterr.: **Ricci.** — Truppenb.: **Perreaux,** Oberst. — Kath. Bischof: M. C. A. **de Cormont.**

St. Pierre u. Miquelon. Gouv. [St. Pierre]: E. **Jullien.** — Geh. Rat. Präs.: der Gouv.; Chef der Verwalt.: **Auquetil;** Ger.-Wesen: **Caperon;** Innerer Dienst: P. **Certoncini** u. 2 Mitgl. — Chef des Gesundheitsdienstes: Dr. **Toché;** Schatzm.: **Demalvilain.** — Präs. des Appellrates: **Gaigneron de Marolles.** — Off. Arb.: **Chevalier.** — Zölle: **Sigougne-Latouche.** — Hafenkpt.: **Gazengel.**

Ozeanien (Tahiti, Inseln unter dem Winde, Marquesas-Inseln, Tuamotu, Gambier, Tubuai). Gouv. [Tahiti]: G. P. T. **Gallet;** beauftr.: **Petit.** — Geh. Rat. Präs.: der Gouv.; Gen.-Sekr.: V. **Rey;** der Chef der Verwalt.: **Veron.** — Cons. gén. Präs.: **Bonet;** 11 Mitgl. — Chef der Justizverwalt. u. Prok.: **Charlier.** — Präs. des O-Trib.: M. **Clavius.** — Truppenb.: **Bréqueville,** Hptm. — Bischof: **Verdier,** Tit.-Bischof von Megara. — Lokalstation der Gesellschaftsinseln: **Daniel,** Freg.-Kpt.

Administratoren, der Marquesas-Inseln: **Flémeing;** — der Inseln unter dem Winde: **Sazie;** — der Tuamotu-Inseln: **Penet;** — der Gambier-Inseln: **Montaut.**

Neukaledonien und Dep. Gouv. [Nouméa]: P. **Feillet.** — Geh. Rat. Präs.: der Gouv.; Mitgl.: der Gen.-Sekr. **Telle;** Chef der Verwalt.: **O'Reilly;** Truppenb.: **Bourgey,** Oberst; Gen.-Prok. u. Chef der Justizverwalt.: **Raynaud;** Strafverwalt.: **Bérignon** u. 2 Mitgl. aus den Notabeln von Numea. — Cons. gén. Präs.: **Caulry** u. 19 Mitgl. — Präs. des Appellhofes: **Leconte.** — Bischof: **Frayssé,** Tit.-Bischof von Abila. — Administrator der Wallis-Inseln: **Ponge.**

Armee.

Armeekorps- u. Div.-Kmdten. Mil.-Gouv. von Paris [Invalidenhotel]: **Faure-Biguet,** Div.-Gen.; Chef des Stabes: **Plagnol,** Brig.-Gen. — Kmdt der Art.: **de Cabanel** Baron **de Sermet,** Div.-Gen.; des Genie: **Derendinger,** Div.-Gen. — 1. Kav.-Div.: **de Valentin de Latour,** Div.-Gen.

Digitized by Google

I. AKorps in den Dpts Nord u. Pas-de-Calais [Lille]: G. F. J. **Jeannerod**, Div.-Gen.; Chef des Stabes: **Ryckebuſch**, Oberſt. — 1. Div. [Lille]: **Courbaſſier**, Div.-Gen. — 2. Div. [Arras]: **Le Vègue de Germiny**, Div.-Gen.

II. AKorps in den Dpts Aisne, Oiſe, Somme, dem Arrond. Pontoiſe (Seine-et-Oiſe), den Kantonen Aubervilliers, Noiſy-le-Sec, Pantin, St.-Denis u. St.-Ouen (Seine), und den Arrond. 10, 19 u. 20 von Paris [Amiens]: **Lanes**, Div.-Gen.; Chef des Stabes: **de Jacquelot du Boisrouvray**, Oberſt. — 3. Div. [Amiens]: **de Torcy**, Div.-Gen. — 4. Div. [Compiègne], beauftr.: **Blancq**, Div.-Gen.

III. AKorps in den Dpts Calvados, Eure, Seine-Inférieure, den Arrond. Mantes u. Verſailles (Seine-et-Oiſe), den Kantonen Asnières, Boulogne, Clichy, Courbevoie, Levallois-Perret, Neuilly u. Puteaux (Seine) und den Arrond. 1, 7, 15, 16 von Paris [Rouen]: **Gallimard**, Div.-Gen.; Chef des Stabes: **de la Cornillère**, Oberſt. — 5. Div. [Rouen]: **Libermann**, Div.-Gen. — 6. Div. [Paris]: **Noëllat**, Div.-Gen.

IV. AKorps in den Dpts Eure-et-Loir, Mayenne, Orne, Sarthe, dem Arrond. Rambouillet (Seine-et-Oiſe), den Kantonen Jvry, Sceaux, Vanves u. Villejuif (Seine) und den Arrond. 4, 5, 6, 13 u. 14 von Paris [Le Mans]: **Sonnois**, Div.-Gen.; Chef des Stabes: **Bonneau du Martray**, Oberſt. — 7. Div. [Paris]: **Nior**, Div.-Gen. — 8. Div. [Le Mans]: **de Saint-Julien**, Div.-Gen.

V. AKorps in den Dpts Loiret, Loir-et-Cher, Seine-et-Marne, Yonne, den Arrond. Corbeil u. Etampes (Seine-et-Oiſe), den Kantonen Charenton, Montreuil, Nogent-ſur-Marne, St.-Maur u. Vincennes (Seine) und den Arrond. 2, 3, 11 u. 12 von Paris [Orléans]: **Farny**, Div.-Gen.; Chef des Stabes: **de Moulins-Rochefort**, Oberſt. — 9. Div. [Orléans]: **Oudri**, Div.-Gen. — 10. Div. [Paris]: **Paſſerieu**, Div.-Gen. — 7. Kav.-Div. [Melun], beauftr.: **Burnez**, Brig.-Gen.

VI. AKorps in Ardennes, Marne, Meuſe und einem Teile von Meurthe-et-Moſelle (Arrond. Briey) [Châlons-ſur-Marne]: **Hagron**, Div.-Gen.; Chef des Stabes: **Beſſon**, Brig.-Gen. — 12. Div. [Reims]: **Hartſchmidt**, Div.-Gen. — 40. Div. [St. Mihiel]: **Lelorrain**, Div.-Gen. — 42. Div. [Verdun]: **Dalſtein**, Div.-Gen. — 3. Kav.-Div. [Châlons-ſur-Marne]: **Branche**, Div.-Gen. — 4. Kav.-Div. [Sedan]: **Treymüller**, Div.-Gen. — 5. Kav.-Div. [Reims]: **Poulleau**, Div.-Gen.

VII. AKorps in Ain, Doubs, Jura, Haute-Marne (z. Teil), Vosges (z. Teil), Arrond. Belfort, Haute-Saône (dem 4. u. 5. Arrond. Lyon, dem Arrond. Villefranche, den Kantonen L'Arbresle, Condrieu, Limoneſt, Mornant, Neuville, St.-Laurent, St. Symphorien, Vaugneray) [Beſançon]: **Deſſirier**, Div.-Gen.; Chef des Stabes: **Chomer**, Brig.-Gen. — 13. Div. [Chaumont]: **Rau**, Div.-Gen. — 14. Div. [Belfort]: **Michal**, Div.-Gen. — 41. Div. [Remiremont]: **Deckherr**, Brig.-Gen.

VIII. AKorps in Cher, Côte-d'Or, Nièvre, Saône-et-Loire [Bourges]: **Godart**, Div.-Gen.; Chef des Stabes: **Devaureix**, Oberſt. — 15. Div. [Dijon]: **de Ferron**, Div.-Gen. — 16. Div. [Bourges]: **Laurent**, Div.-Gen.

IX. AKorps in Maine-et-Loire, Indre-et-Loire, Indre, Deux-Sèvres und Vienne [Tours]: **Tanchot**, Div.-Gen.; Chef des Stabes: **Daru**, Oberſt. — 17. Div. [Châteauroux]: **Bourjat**, Div.-Gen. — 18. Div. [Angers]: **Mathis**, Div.-Gen.

X. AKorps in Côtes-du-Nord, Manche, Ille-et-Vilaine [Rennes]: **Donop**, Div.-Gen.; Chef des Stabes: **Baudot**, Oberſt. — 19. Div. [Rennes]: **Beau de Lanouvelle**, Div.-Gen. — 20. Div. [St.-Servan]: **de Geffrier**, Div.-Gen.

XI. AKorps in Finiſtère, Loire-inférieure, Morbihan u. Vendée [Nantes]: **Griſot**, Div.-Gen.; Chef des Stabes: **Revérard**, Oberſt. — 21. Div. [Nantes]: **Briois**, Div.-Gen. — 22. Div. [Vannes]: **Godfroy**, Div.-Gen.

XII. AKorps in Charente, Corrèze, Creuſe, Dordogne u. Haute-Vienne [Limoges]: . . . ., Div.-Gen.; Chef des Stabes: **de Ferron**, Oberſt. — 23. Div. [Angoulême]: **de Chauvenet**, Div.-Gen. — 24. Div. [Périgueux]: **Mille**, Div.-Gen.

XIII. AKorps in Allier, Loire, Puy-de-Dôme, Haute-Loire, Cantal [Clermont-Ferrand]: **Tournier**, Div.-Gen.; Chef des Stabes: **L'Eſpagnol de Chanteloup**,

Digitized by Google

Oberst. — 25. Div. [St. Etienne]: **Girardel**, Div.-Gen. — 26. Div. [Clermont]: **Millet**, Div.-Gen.

XIV. AKorps in Hautes-Alpes, Drôme, Isère, Savoie, Haute-Savoie, Basses-Alpes (Kantone St. Paul, Barcelonnette u. Le Lauzet), den Kantonen Givors, St. Genis-Laval, Villeurbanne, den Arrond. 1, 2, 3 u. 6 von Lyon (Rhône) [Lyon]: G. J. **Zédé**, Div.-Gen. u. Mil.-Gouv. von Lyon; Chef des Stabes: **Courbehaisse**, Brig.-Gen. — 27. Div. [Grenoble]: **Marchand**, Div.-Gen. — 28. Div. [Chambéry]: **Arvers**, Div.-Gen. — 6. Kav.-Div. [Lyon]: **du Bois de Beaucheone**, Div.-Gen.

XV. AKorps in Basses-Alpes (außer den Kantonen St. Paul, Barcelonnette und Le Lauzet), Alpes-Maritimes, Ardèche, Bouches-du-Rhône, Corse, Gard, Var, Vaucluse [Marseille]: **Meyinger**, Div.-Gen.; Chef des Stabes: **Roidot**, Brig.-Gen. — 29. Div. [Nizza]: P. E. **Fabre**, Div.-Gen. — 30. Div. [Avignon]: **Pelour**, Brig.-Gen.

XVI. AKorps in Aude, Aveyron, Hérault, Lozère, Tarn, Pyrénées-Orientales [Montpellier]: **Pedoya**, Div.-Gen.; Chef des Stabes: **Frater**, Oberst. — 31. Div. [Montpellier]: **Laplace**, Brig.-Gen. — 32. Div. [Perpignan]: **Fabre**, Div.-Gen.

XVII. AKorps in Ariège, Haute-Garonne, Gers, Lot, Lot-et-Garonne und Tarn-et-Garonne [Toulouse]: **Tisseyre**, Div.-Gen.; Chef des Stabes: **Martin**, Oberst. — 33. Div. [Montauban]: **Altmayer**, Div.-Gen. — 34. Div. [Toulouse]: **Bonnet**, Div.-Gen.

XVIII. AKorps in Charente-Inférieure, Gironde, Landes, Basses- und Hautes-Pyrénées [Bordeaux]: **Graffet**, Div.-Gen.; Chef des Stabes: **Maffenet**, Oberst. — 35. Div. [Bordeaux]: **Le Joindre**, Div.-Gen. — 36. Div. [Bayonne]: Baron **d'Azémar**, Div.-Gen.

XIX. AKorps in Algerien [Alger]: **Caze**, Div.-Gen.; Chef des Stabes: . . . . ., Oberst. — Gen.-Kmdt der Kav. [Algier]: **de Bellegarde**, Div.-Gen. — Division Algier: **Servière**, Div.-Gen. — Division Oran, beauftr.: **O'Connor**, Brig.-Gen. — Division Constantine: **Tartrat**, Div.-Gen.

XX. AKorps in Aube, Meurthe-et-Moselle (außer Arrond. Briey), Vosges (z. Teil) und Haute-Marne (z. Teil) [Nancy]: H. **Langlois**, Div.-Gen.; Chef des Stabes **Allotte de la Füye**, Brig.-Gen. — 11. Div. [Nancy]: **de Cornulier-Lucinière**, Div.-Gen. — 39. Div. [Toul]: **Lallement**, Div.-Gen. — 2. Kav.-Div. [Lunéville]: **de Benoist**, Div.-Gen.

Besatzungsdivision von Tunis: **Dubouays de la Bégassière**, Div.-Gen.; Chef des Stabes: **Lefebvre**, Oberstlt.

Kol.-Truppen-AKorps [Paris]: **Duchemin**, Div.-Gen.; Chef des Stabes: **Clamorgan**, Brig.-Gen. — 1. Div. [Brest]: **Chevallier**, Div.-Gen. — 2. Div. [Toulon]: **Coronnat**, Div.-Gen.

Perm. Gen.-Inspektoren der Kav. Arrondissements. 1. [I., II., III. AKorps; Compiègne]: **de Ville**, Div.-Gen. — 2. [IV., X., XI. AKorps; Le Mans]: **de Girardin**, Brig.-Gen. — 3. [VI., VII., VIII., XX. AKorps; Dijon]: **du Hamel**, Brig.-Gen. — 4. [V., IX., XII. AKorps; Angers]: **de Lafond**, Div.-Gen. — 5. [XIV., XV., XVI. AKorps; Marseille]: **de Forsanz**, Div.-Gen. — 6. [XIII., XVII., XVIII. AKorps; Bordeaux]: beauftr.: **de Benoist**, Brig.-Gen.

Kommandanten von Festungsgruppen ꝛc. Algier: **Maillac**, Brig.-Gen. — Bayonne: **Bernard**, Brig.-Gen. — Belfort: **Lefort**, Brig.-Gen. — Besançon: **Corbin**, Oberst. — Brest: **Larnac**, Brig.-Gen. — Briançon: **Barbé**, Brig.-Gen. — Cherbourg: J. **Bernard**, Brig.-Gen. — Dijon: Philpin **de Piépape**, Brig.-Gen. — Dünkirchen: **Méert**, Brig.-Gen. — Epinal: **Petit**, Brig.-Gen. — Grenoble: **Larrivet**, Brig.-Gen. — Korsika: **Michel**, Brig.-Gen. — La Fère: **Girard-Pinsonnière**, Brig.-Gen. — Langres: **Berthier**, Brig.-Gen. — Lille: **Allard**, Div.-Gen. — Lyon: **Muzeau**, Div.-Gen. — Maubeuge: **Guinot**, Oberst. — Nizza: **Joly**, Div.-Gen. — Paris: **Carette**, Gen. — Perpignan: **Gay de Tarabel**, Brig.-Gen. — Reims: **Delanne**, Brig.-Gen. — Toul: **Balaman**, Div.-Gen. — Toulon: **Joly**, Brig.-Gen. — Verdun: E. F. **Marcille**, Div.-Gen.

Digitized by Google

Marine.

Mar.-Arrondissements. Mar.-Präfekten; Chefs der Gen.-Stäbe; Major-Gen. der Flottenref.; Unterarrond. — 1. Cherbourg: **Dieulouard**, VAdm.; **Jauréguiberry, Foret**, KAdmirale; Dünkirchen, Le Havre. — 2. Brest: **Rouston**, VAdm.; **de Barbeyrac Saint-Maurice, Melchior**, KAdmirale; St. Servan. — 3. Lorient: **Gigault de la Bédollière**, VAdm.; **Dupré**, Kpt. z. See; **Rivet**, KAdm.; Nantes. — 4. Rochefort: G. H. **Godin**, VAdm.; **Colin**, Kpt. z. See; L. **Valery**, KAdm.; Bordeaux. — 5. Toulon: **De la Bonninière de Beaumont**, VAdm.; **Boutet, Gigon**, KAdmirale; Marseille, Corsica.

Kmdten der Geschwader und Flottenstationen. Westliches Mittelmeer und Levante [Saint-Louis]: **de Maigret**, VAdm.; Chef des Gen.-Stabes: **Babeau**, Kpt. z. See. — Ref.-Geschw. des Mittelmeeres [Brennus]: **Besson**, KAdm.; Chef des Stabes: **Thiébault**, Freg.-Kpt. — Nord-Geschw. [Formidable]: **Courthille**, VAdm.; Chef des Stabes: **Antoine**, KAdm. — Seedivision des Atlant. Ozeans [Tage]: **Servan**, KAdm.; Chef des Stabes: **Sombarre**, Kpt. z. See. — Seediv. des Großen Ozeans [Protet]: **Barnaud**, Kpt. z. See. — Seediv. des äußersten Ostens [Vauban]: **Pottier**, VAdm.; Chef des Stabes: **Bonifay**, Kpt. z. See. — Seediv. von Cochinchina [Triomphante]: **Meunier-Joannet**, Kpt. z. See; Station von Annam u. Tonkin: **Sellier**, Freg.-Kpt. — Seediv. des Indischen Ozeans [Caténat]: **Kiéfel**, Kpt. z. See. — Marine von Algier: C. L. T. **Courrejolles**, KAdm.; von Corsica: **Mallet**, Kpt. z. See. — Seedivision von Tunis: **Merleaux-Ponty**, K.-Adm. — Seediv. bei Neufundland u. Island: **Faubournet de Montferrand**, Kpt. z. See. — Flottenstationen in den Kolonien (s. dort).

Diplomatisches Korps in Paris und Konsuln.

*Amerika, V. St. Botsch. [33 Rue de Villejust]: Horace **Porter**, 26./5. 97 [1]), Gen.; 1. Botsch.-Sekr.: H. **Vignaud**; 2. Sekr.: A. B. **Blanchard**; 3. Sekr.: R. S. Reynolds **Hitt**; Mil.-Att.: **Mott**, Hptm.; Mar.-Att.: G. B. **Harber**, Commander. — Konsuln in Bordeaux: A. W. **Tourgée**, 97, u. 1 VK. — Calais: J. B. **Milner**, 98, u. 1 V.- u. Dep.-K. — Grenoble: C. P. H. **Nason**, 01, u. 1 VK. — La Rochelle: G. H. **Jackson**, 98, u. 1 V.- u. Dep.-K. — Le Havre: A. M. **Thackara**, 97, u. 1 V.- u. Dep.-K. — Lyon: J. C. **Covert**, 97, u. 1 V.- u. Dep.-K. — Marseille: R. S. **Skinner**, GK., 01, u. 1 V.- u. Dep.-K. — Nantes: J. J. **Brittain**, 97, u. 1 VK. — Nizza: H. S. **van Buren**, 97, u. 1 VK. — Paris: J. K. **Gowdy**, GK., 97; E. P. **McLean**, V.- u. Dep.-GK., u. 1 Dep.-GK. — Reims: W. A. **Prickitt**, 97, u. 1 VK. — Roubaix: W. P. **Atwell**, 99; VK.: G. **Thiéry**, 00, u. 1 Dep.-K. — Rouen: Th. **Haynes**, 00, u. 1 VK. — St. Etienne: H. S. **Brunot** u. 1 V.- u. Dep.-K. — Ag. in Angers, Bastia, Boulogne, Brest, Cannes, Caudry, Cette, Cherbourg, Cognac, Dieppe, Dijon, Dünkirchen, Honfleur, Lille, Limoges (2), Lorient, Mentone, Pau, Rennes, St.-Malo, St. Nazaire, Toulon, Troyes. — Kolonien. Algier: D. S. **Kidder**, 99, u. 1 V.- u. Dep.-K. — Gorée: P. **Strickland**, 83. — Guadeloupe: L. H. **Aymé**, 98, u. 1 V.- u. Dep.-K. — Martinique: Th. T. **Prentis**, 00, u. 1 VK. — Papeete: J. L. **Doty**, 88, u. 1 V.- u. Dep.-K. — Ag. in Beni-Saf, Bône, Cayenne, Oran, Saigon (2), St. Pierre et Miquelon (2).

*Argentinien. A. o. G. u. b. M. [87 Avenue Kléber]: Carlos **Calvo**, 23./4. 99; Leg.-Sekr. 1. Kl.: D. **Garcia-Mansilla**; 2. Kl.: L. F. de Oliveira **Cézar**; Mil.-Att.: R. **de Bédia**, Esk.-Chef; Mar.-Att.: **Mariano Beascoechea**, Lt. z. See. — Konsuln in Bayonne: P. **Novion**. — Bordeaux: A. **de Santa Coloma** u. 1 VK.: **Delor**. — Boulogne: C. **Péron**. — Calais: J. **Leroy-Gosselin**. — Cette: H. **Gautier**, 98. — Dünkirchen: A. **Mine**. — La Rochelle: H. **Martial**. — Le Havre: A. **Battilana**, 98, u. 1 VK. — Lille: H. **Caulliez**. — Limoges: E. J. M. L. **Morel**, 99. — Marseille: F. **Molina-Salas** u. 1 VK. — Mentone: F. **Clericy**. — Nantes: A. **Dulac**. — Nizza: C. E. **Bigoureux**. — Paris: A. M. **Mendez**,

[1]) Das Datum hinter dem Namen ist das der Beglaubigung.

Digitized by Google

GK., u. 1 VK.: . . . . — St. Nazaire: F. **de Rion.** — Tarbes: A. **Salles.** — Toulon: Marcelin **Lambert,** 00. — Toulouse: J. **Igon.** — Tourcoing: J. **Ségard.** — VK. in Amiens (A. **Delattre,** 99), Montpellier, Oloron, Rouen. — Kolonien. Algier: Jacques **Luis.** — Oran: H. **Jullian.** — St. Denis: A. **Blay.**

*Bayern. GTr. [110 Rue de l'Université]: R. Frhr **v. und zu der Tann-Rathsamhausen,** 21./12. 95, Km. u. GLeg.-Rat; Att.: W. Frhr **v. Branca;** Kanzl.: **Mayer,** Kzl.-Sekr.

*Belgien. A. o. G. u. b. M. [38 Rue du Colisée]: A. Baron **d'Anethan,** 13./11. 94; Leg.-Rat: Pr. P. **de Caraman-Chimay;** Leg.-Sekr. 1. Kl.: E. **de Cartier de Marchienne;** Sekr.: G. **de Raymond,** P. **Orts;** Att.: R. **Everts;** Kanzl.: E. **Bastin,** K. — Konsuln in Amiens: E. **Ponche,** 00. — Angers: J. **Bessonneau,** 85. — Bayonne: C. **Diharce,** 96. — Bordeaux: C. **Rodberg,** 88, u. 1 VK.: G. **Astruc.** — Boulogne: F. **Adam,** 00. — Brest: A. **Reguron,** 97. — Calais: H. **Hénon,** 00, u. 1 VK.: **Lefebre-Collard.** — Cette: E. **Isenberg,** 81, u. 1 Ag. — Cherbourg: P. **Meeus,** 96. — Dünkirchen: L. **Dewulf,** 00. — Givet: P. **Gilbert,** 98. — La Rochelle: E. **Brumauld des Houlières,** 94. — Le Havre: H. **Verspreeuwen,** 97. — Lille: E. **Wuillaume,** 96. — Longwy: E. **Thomas,** 00. — Lorient: E. J. A. **Dufilhol,** 98. — Lyon: C. **Pagnoud,** 86. — Marseille: G. **de Vries,** GK., 80, u. 1 VK.: J. B. **Court.** — Maubeuge: A. **Sepulchre,** 85. — Nancy: J. **Sepulchre,** 01. — Nantes: G. C. **Goullin,** 75. — Nizza: J. C. **Maistre,** 97. — Reims: J. **Voos,** 00. — Roubaix: L. **Allart,** 72. — Rouen: J. **Haemers,** 95. — St. Nazaire: H. **Gustin-Stoll,** 90. — St. Quentin: Ph. **Bertaux,** 99. — Toulon: P. **Vachelay,** 98. — Tourcoing: L. **Thaune,** 85. — Valenciennes: L. **Piérard,** 95. — VK. in Bastia (Matt. **Roch**), Libourne (**Morange**), Lourdes (**Christophe**), Mazamet (**Rockin,** 01), Mentone (**Albini**), Noirmoutiers (**Pineau**); Ag. in Chartres, Montataire, Melun, St. Valéry s./S. — Kolonien. Algier: E. **Brissonnet,** 00. — Bône: A. **De la Croix,** 91. — Cayenne: der GK. in Caracas. — Franz. Antillen: der GK. in Habana. — Franz. Besitz. in Indien: der GK. in Bombay. — Oran: C. **Vogley,** 72. — Pointe-à-Pitre: E. **Levalois,** 00. — Saigon: **Mougeot,** 94. — Saint-Denis (Réunion): G. **Mayer,** 94. — VK. in Gorée (**Guiraud,** 88), Philippeville (P. **Albert,** 99).

Bolivia. Konsuln in Bayonne: C. **Diharce** u. 1 VK.: L. **Fort.** — Bordeaux: **Trincaud de la Tour.** — Brest: Chev. **de Préville** — Dünkirchen: **Majour.** — Le Havre: J. F. **Röhl,** 99. — Marseille: E. M. **Chaix Bryant** u. 1 VK.: P. **Noël.** — Nizza: A. **Vercherin.** — Paris: Ventura **Farfán,** GK., 00. — St. Nazaire: Ed. **Wolff,** 00. — VK. in Cognac (**Baraud**), Lambesc, La Rochelle, Lille, Nantes, Pornic, Reims, St.-Jean-Pied-de-Port. — Kolonien. Algier: **Dachot.**

*Brasilien. A. o. G. u. b. M. [47 Rue de Lisbonne]: Dr. G. **de Toledo Piza e Almeida,** 12./10. 90; 1. Leg.-Sekr.: A. de Moraes **Gomes Ferreira;** 2. Sekr.: Hippolito **Alves de Araujo.** — Konsuln in Bordeaux: Sully J. de **Souza,** 99, u. 1 VK. — La Pallice-la-Rochelle: A. **dos Santos Silva,** 99, u. 1 VK. — Le Havre: P. de Castro **Pereira Sobre,** GK., 99, u. 1 VK. — Marseille: F. J. **da Silveira Lobo,** 01, u. 1 VK. — Paris: J. Belmiro **Leoni,** 99, u. 1 VK. — VK. in Bayonne, Boulogne, Brest, Calais, Cette, Cherbourg, Dünkirchen, Hyères, Lille, Lorient, Lyon (u. 1 Ag.), Mentone, Montpellier, Nantes, Nizza, Port-Vendres, Roubaix u. Tourcoing, Rouen, Toulon (**Jouve,** 00); Ag. in Tourcoing. — Kolonien. Algier: . . . . — Cayenne: **Pinto da Silva Valle,** 01. — VK. in Oran.

Bulgarien. Dipl. Ag. [Boul. Haußmann 103]: Dr L. **Zolotowitsch,** 17./10. 00; Att.: Dr. **Gerow.**

Chile. A. o. G. u. b. M. [18 Rue Pierre Charron]: E. S. **Sanfuéntes,** 13./7. 00; 1. Leg.-Sekr.: A. **Bascuñan;** 2. Sekr.: W. **Vial Solar,** L. **Arteaga,** P. F. **Iñiguez** L., E. **Garcia de la Huerta;** Att.: A. **Cruz-Montt,** R. **Larrain, Hurtado Vial;** Mar.-Att.: E. E. **Valenzuela,** Kpt. z. See. — Konsuln in Bayonne:

Digitized by Google

C. **Molinié.** — Bordeaux: C. S. **Ducaud,** 96, u. 1 VK.: J. **Momus.** — Cherbourg: L. **Levastois.** — Dünkirchen: L. **Jannin,** 01. — La Rochelle: A. **de la Fuente,** 00, u. 1 VK. — Le Havre: A. **Guerrero** (00). — Lille: Fr. J. **Sanders,** 98. — Marseille: M. **Lachamp,** 01, u. 1 VK. — Nizza: Ph. **Casimir,** 00. — Paris: U. **Albunate,** GK., 96. — St. Nazaire: R. **Blanco.** — Toulon: A. **Laville.** — VK. in Cette, Lille, Limoges, Lyon. — Kolonien. Papeete: A. **Goupil,** 82.

China. A. o. G. u. b. M. [4 Avenue Hoche]: **Yülëng,** 30./12. 99; 1. Sekr.: **Yu Yew Kan;** 2. Sekr.: J. **Shuinling;** C. **Hsingling.**

*Dänemark. A. o. G. u. b. M. [27 Rue Pierre Charron]: J. H. **v. Hegermann-Lindencrone,** 9./3. 97, Khr; Leg.-Sekr.: F. A. V. Gf **Brockenhuus Schack,** Lt. — Konsuln in Ajaccio: L. **Lanzi,** 79. — Bayonne: C. **Bailac,** 93. — Bordeaux: C. **Kirstein,** 99. — Cette: P. J. **Rahmens,** 98. — Dünkirchen: T. B. **Kraemer,** 00. — La Rochelle: F. **Mörch,** 90. — Le Havre: T. **Skram,** 86. — Marseille: E. **Frisch v. Fels,** 93. — Nantes: A. E. **Backman,** 87. — Paris: E. **Hoskier,** GK., 97, u. 1 VK.: C. K. **Engelstedt,** 97. — VK. in Boulogne, Brest, Caën, Calais, Cannes, Cherbourg, Dieppe, Etaples, Fécamp, Gravelines, Honfleur, Landerneau, Legué, Lorient, Mentone Morlair, Nizza, Roubaix, Rouen, St. Malo u. St. Servan, St. Nazaire, St. Valéry s./S., Toulon. — Kolonien. Algier: J. C. **Nissen,** 99. — Pointe à Pitre (Guadeloupe): St. **Croix de la Roncière,** 94. — Saigon: E. **Schneegans,** 94. — St. Pierre (Martinique): M. F. L. **Meyer,** 94. — VK. in Bona (M. **Arnaud**), Oran, Philippeville.

*Deutsches Reich. Botsch. [78 Rue de Lille]: Fürst **v. Radolin,** 2./3. 01, Khr u. Oberstruchseß, WGRat; 1. Botsch.-Sekr.: **v. Schlözer,** Leg.-Rat mit Titel u. Rang eines a. o. G. u. b. M.; 2. Sekr.: W. **v. Stumm;** 3. Sekr.: Dr. H. **v. Miquel;** Att.: Frhr **v. Fürstenberg-Stammheim,** Ger.-Ass.; z. Botsch. kmdt: **Frank,** Lt.; Mil.-Att.: **v. Hugo,** Major; Mar.-Att.: **Siegel,** Kpt. z. See; der Botsch. zugeteilt: **Stever,** Reg.- u. Baurat; Kzl.-Chef: **Hoehne,** GHofrat. — Konsuln in Bordeaux: W. **Tietz.** — Le Havre: **v. Oerthen.** — Marseille: **Wunderlich,** 98. — Nizza: M. Frhr **v. Redwitz.** — Paris: **v. Jecklin,** 99, u. 1 VK.: **Barnewitz,** 01. — VK. in Boulogne-s.-M. (**Munts**), Calais (**Stavenhagen**), Dünkirchen (**Eckmann**), La Rochelle (L. **Carnaud**), Nantes (**Grimm,** 99), Port de Bouc (**Vidal**), Rouen (P. **Tegeler,** 99), St. Nazaire (R. **le Bozec**). — Kolonien. Algier: Dr. **v. Tischendorf,** GK., 99. — Franz.-Kongo [S. Paulo de Loanda]: Dr. **Gleim.** — Libreville (Gabun): H. **Gebauer.** — Papeete: G. **Hoppenstedt.** — Saigon: ....

Dominikanische Republik. Konsuln in Bastia: Dr. J. **Vincenti.** — Bordeaux: G. **Duclou** u. 1 VK. — Le Havre: L. F. **Gibbs,** 98. — Marseille: C. **Canaple.** — Paris: L. **Orossi,** GK. — St. Nazaire: F. M. **L'Houen.** — VK. in Périgueux (L. **Jacquot,** 00). — Kolonien. Fort-de-France: F. **Vie,** 00. — St. Pierre: Al. **Glodon.**

Ecuador. MR.: Homère **Morla,** 20./12. 99; Sekr.: **Dorn y de Alsua;** 2. Sekr. ad hon.: S. **Durán Ballén;** Att.: Dv. **Morla,** A. **Novero;** Mil.-Att.: T. A. **Gagliardo.** — Konsuln in Avignon: R. **Chapouen.** — Bordeaux: L. **Solorzano,** 97. — Le Havre: A. L. **Silva,** 01. — Lyon: L. **Pallares Arteta,** 00. — Marseille: M. A. **Corral,** 00, u. 1 VK.: A. **Valanque.** — Nizza: . . . . — Paris: M. A. **Carbo,** GK., 99. — St. Nazaire: A. T. **Carbo,** 01. — Kolonien. Oran: J. **Henry,** 98.

*Griechenland. A. o. G. u. b. M. [3 Rue Anatole de la Forge]: N. P. **Delyannis,** 1./2. 86; 1. Leg.-Sekr.: S. **Levidis;** 2. Sekr.: N. **Angonakis;** Att.: P. G. **Psicha;** Kzlei: 7 Rue St. Philippe du Roule. — Konsuln in Bordeaux: E. **Richon,** 94. — Cannes: H. G. **Bon,** 99. — Cherbourg: P. **Flamary,** 99. — Dünkirchen: G. **Féron.** — Le Havre: M. **Cremer.** — Lyon: **Artaud.** — Marseille: **Ricatis,** GKV., 01. — Nizza: F. **Poullan.** — St. Etienne: S. **Mulsant.** — VK. in Antibes (G. **Valentin,** K.), Bastia, Bayonne, Boulogne, Brest, Calais, Cette, Cognac, Dieppe, Lodève, Mentone, Montpellier, Nantes (A. **Per-**

Digitized by

geline, K.), St. Nazaire, Toulon, Vichy. — Kolonien. Algier: **Floros.** — VK. in Bône (S. **Laudo**, 97), Bougie, Oran, Philippeville, St. Louis; Ag. in Gorée (C. **Lizard**).

*Großbritannien. Botschafter [39 Faubourg St. Honoré]: Rt Hon. Sir Edmund J. **Monson**, 10./12. 96 u. 27./3. 01, PC.; Botsch.-Sekr.: Hon. M. **Herbert**, b. M.; 2. Sekr.: Hon. R. **Liſter**, Colville **Barclay**, H. O'**Beirne**; 3. Sekr.: R. S. **Seymour**, E. **Phipps**; Att.: Hon. C. **Jufton**; Hon.-Att.: **Kennard**, M. **Monſon**; Mil.-Att.: Hon. E. Stuart **Wortley**, Oberſtlt.; Mar.-Att.: **Gamble**, Kpt. z. See; Handels-Att.: H. Auſtin **Lee**, Botſch.-Sekr. — Konſuln in Ajaccio: W. J. **Holmes**, 99. — Bordeaux: W. P **Hearn**, 01. — Breſt: H. **Gye**, 99, Kpt., u. 1 VK. — Calais: C. A. **Payton**, 97, u. 1 VK. — Cherbourg: M. E. **Loftus**, 00, u. 1 VK. — Dünkirchen: E. **Taylor**, 88, u. 1 VK. — La Rochelle: R. S. **Warburton**, 94, u. 1 VK. — Le Havre: E. C. **Hertslet**, GK., 96, u. 1 VK.: J. S. **Rowell**. — Marſeille: M. C. **Gurney**, 98, GK., 01, u. 1 VK. — Nantes: R. S. **Warburton**, 01, u. 1 VK. — Nizza: Sir J. **Harris**, 91, u. 1 VK. — Paris: A. P. **Inglis**, 94, GK., 00, u. 1 VK.: G. G. F. **Atlee**, 01. — Rouen: R. F. **Gage**, 00, u. 1 VK.: M. T. **Langdon**. — VK. in Arcachon, Baſtia, Bayonne, Biarritz, Boulogne, Caën, Cannes, Cette, Dieppe, Fécamp, Granville, Honfleur, Hyères, Lille, Lyon, Mentone, Pau, Pauillac, Reims, Sables d'Olonne, St. Malo, St. Nazaire (H. F. **Dickie**, 01), Tonnay-Charente, Toulon, Toulouſe, Tréport u. Eu, Trouville. — Kolonien. Algier: F. J. S. Hay **Newton**, GK., 97, u. 1 VK.: F. E. Drummond **Hay**, 97. — Cayenne: der großbrit. K. in Paramaribo; VK.: F. E. **Le Blond**, 01. — Dakar: L. R. S. **Arthur**, 97, Kpt., u. 1 VK.: R. **Erskine**, 01. — Kongo: R **Caſement**, 01; A. **Nightingale**, 01. — Martinique: J. **Japp**, 01. — Neukaledonien: J. G. **Haggard**, 99, u. 1 VK. — Pondichéry: . . . . ., u. 1 Ag. — Réunion: E. G. B. **Marſe**, 00. — Saigon: C. F. **Tremlett**, 75. — Tahiti: R. T. **Simons**, 94. — VK. in Arzeu, Bône, Oran, Philippeville, Pointe-à-Pitre.

*Guatemala. A. o. G. u. b. M. [57 Av. Kléber]: F. **Cruz**, 10./5. 92; 2. Sekr.: J. **Tible Machado**; Att.: M. **Urruela**, Dr. J. **Arroyo**. — Konſuln in Arcachon: F. **Audap**. — Bordeaux: H. **Hanappier**, 99. — Le Havre: M. **Nackmann**, 01. — Marſeille: A. **Fraiſſinet**. — Paris: E. **Gomez Carvillo**, GK., 99. — St. Nazaire: **La Touche** jun. — VK. in Royan (L. **Vallade**, 99). — Kolonien. Algier: E. **Gauthronet**, 98.

*Haïti. A. o. G. u. b. M. [10, Av. de Meſſine]: A. **Firmin**, 12./10. 00; Sekr.: **Maſſillon**, M. **Coicou**, J. **Marcelin**. — Konſuln in Bordeaux: F. **Cardez**, GK., 99; R. **Weill**. — Cherbourg: Ch. **Poſtel**. — Le Havre: . . . . ., GK., u. 1 VK. — Marſeille: Ch. **Servel** u. 1 VK. — Nantes: E. **Leſſard**. — Nizza: E. **Muscat**. — Paris: E. **Simmonds**, GK., u. 1 VK. — Rouen: M. G. **Le Mercier**. — St. Etienne: Dr. S. **Viard**. — St. Malo: **Bara**, 98. — St. Nazaire: P. **Eudel**. — VK. in Arcachon (**Grandval**). — Kolonien. Algier: J. B. **Quirot**. — Fort-de-France: **Duplan**. — St. Pierre: Ste-Colombe **Reaucar**. — VK. in Bône, Moſtaganem, Oran, Philippeville.

*Honduras. Konſuln in Bordeaux: P. **Dandicolle**, 01. — Le Havre: . . . . — Lyon: . . . . — Marſeille: Spiridion **Pianello**, 00. — Nizza: . . . . — Paris, 51 Rue de Clichy: Dés. **Pector**, GK., 98.

Italien. Botſch. [73 Rue de Grenelle]: G. Gf **Tornielli-Bruſati di Vergano**, 18./2. 95, Sen.; Botſch.-Rat: . . . .; Sekr. 2. Kl.: R. Marquis **Paulucci de' Calboli**; 3. Kl.: T. R. Cahen Marquis **di Torre Alfina**; Att.: C. Rob. **Sforza**, Gf **Ancilotto**, A. **Martin-Franklin**, C. **Garbaſſo**; Mil.-Att.: Gf **Barattieri di San Pietro**, Oberſtlt.; Mar.-Att.: . . . .; Kanzl.: F. Gf **Lucheſi Palli** a. d. H. der Principi di Campoſranco; P. **Gabutti**, Archiviſt. — Konſuln in Baſtia: E. **Colucci**, GK., 98. — Beſançon: E. **Baille** u. 1 VK.: S. **Baille**. — Bordeaux: G. **Cayoduro**. — Chambéry: U. Baron **Carutti di Cantogno**. — Le Havre: H. **Geneſtal** u. 1 VK. — Lyon: H. **Perrod**, GK., 00, u. 1 VK.: . . . . — Marſeille: S. Marquis **Carcano**, GK., u. 3 VK.:

Digitized by Google

L. **Rossi**, L. **Centurione**, G. **Poccardi**, 00. — Nizza: M. **Simondetti**, GK., u. 1 VK.: M. **Garrou**, 00. — Paris: die Botsch. — VK. in Cette (M. **Camicia**), Toulon (A. Rob. **Tattara**); Ag. in Agde, Ajaccio, Antibes, Bandol, Bayonne, Bonifacio, Boulogne, Brest, Calais, Calvi, Cannes, Cassis, Centuri, Cherbourg, Dieppe, Digue, Dunkerque, Elbeuf, Granville, Grasse, Hyères, Ile Rousse, La Ciotat, La Rouvelle, La Rochelle, Lille, Mentone, Montpellier, Nantes, Nîmes, Port de Bouc, Port Vendres, Porto Vecchio, Propriano, Rogliano, Rouen, St. Etienne, St. Florent, St. Nazaire, St. Raphaël, St. Tropez, Solenzara, Toulouse. — Kolonien. Algier: G. V. **Machiavelli**, GK., 00. — Cayenne, beauftr.: der engl. K. — Numea: . . . . u. 1 VK.: J. **Lackerstein**. — Rufisque (Gorée): G. **Guiraud**. — Saigon, beauftr.: O. **du Crouzet**, 01. — St. Denis (Réunion): . . . . u. 1 VK. — St. Pierre (Martinique) beauftr.: P. **Plissonneau**. — VK. in Bône (V. **Sizilliani**, 01); Ag. in Fort de France, La Calle, Oran, Philippeville, Pointe-à Pitre, St. Louis.

*Japan. A. o. G. u. b. M. [75 Avenue Marceau]: **Kurino** Shinichiro, 12/7. 97; Sekr. 1. Kl.: **Akizuki** Satow; 2. Kl.: **Adatei** Mineitciro; 3 Kl.: **Tatsuké** Shitchita; Mil.-Att.: **Akashi** M., Oberstlt.; Mar.-Att.: **Takeno-uchi** H., Kpt. z. See. — Konsuln in Bordeaux: C. L. **Braquehaye**, 00. — Lyon: **Yamada** Tadazumi u. 1 VK. — Marseille: Bienvenu **Serène**.

Kolumbien. B. M. [16 Rue Pierre-Charron]: **Reyes**, 16./7. 96, Gen.; Leg.-Rat: **Santa Maria**; Sekr.: M. F. **Diaz**; Att.: H. **de Zubiria**, M. **Getting**. — Konsuln in Bayonne: R. **Salcedo**, 00. — Bordeaux: A. **Posada**, 01, u. 1 VK. — La Rochelle: C. A. **Bougardier**. — Le Havre: **Pablo Gomez**, 01. — Marseille: Jan **Rodriguez**, 01. — Nantes: J. **Sanchez de Silvera**. — Nizza: A. **Tribes**. — Paris: J. P. **Uribe**, GK., 00. — St. Nazaire: Nic. **Casas**, 01. — Kolonien. Algier: F. J. T. **Solano**, GK., u. 1 VK. — VK. in Bône, Mostaganem, Oran, Philippeville.

Kongostaat. Konsul in Le Havre: H. **Verspreeuwen**.

*Korea. A. o. G. u. b. M.: **Kim** Man Su, 10./7. 01; Sekr.: **Ri** Tjong Yep, **Yi** Ha Yong, P. M. **Saltarel**; Att.: **Kang** Thai Hyen; **Kim** Son Mveng. —

*Kostarika. A. o. G. u. b. M. [53 Avenue Montaigne]: M. M. **de Peralta**, 7./3. 87; Kzl.: G. **Gérard**. — Konsuln in Bordeaux: H. **Tournon** u. 1 VK. — Cherbourg: C. **Postel**. — Le Havre: F. **Perquer**. — Marseille: J. B. **Rolland de Kessang** u. 1 VK. — Nantes: M. **Sainz**. — Nizza: M. **Coriat**. — Paris: L. **Castelli**, Kons.-Ag., 01.

*Liberia. A. o. G. u. b. M. [59 Rue Boursault]: Baron **v. Stein**, 28./5. 95 u. 12/1. 99; Leg.-Sekr.: L. Rr **Schelleskens**; Kzl.: G. **Renoite**, K. — Konsuln in Bordeaux: G. **Carrance** u. 1 VK.: **Touton**. — Calais: J. S. **Ward**, 98. — Cette: E. **Lauzeval**, 99. — Le Havre: H. **Verspreeuwen**. — Marseille: Cypr. **Fabre**, 97. — Paris: der Ges. GK.; G. **Renoite**, 99. — Reims: **Belleau**, 99.

*Luxemburg. GTr. [. . . .]: H. **Vannerus**, 2./12. 86. — Konsul in Paris: L. **Bastin** u. 1 VK.: **Mersch**.

*Mexiko. A. o. G. u. b. M. [7 Rue Alfred de Vigny]: . . . . (. . . .); 1. Leg.-Sekr. u. GTr. ad int.: G. **Baz**; 2. Sekr.: E. **Olarte**; 3. Sekr.: Fr. **Canseco**; Att.: F. **Escandon**, F. **Rincón Gallardo**, M. Garcia **Torres**, J. A. **de Beistegui**; Mil.-Att.: **Mondragone**, Oberst. — Konsuln in Bayonne: J. M. Garcia **de Isla**. — Bordeaux: F. **Prado**. — Le Havre: Dante **Costa**, 98. — Lyon: A. **Altamirano**, 01. — Marseille: Ramon **Fernandez** jun., 99. — Nizza: E. **Usquin**. — Paris: J. M. **Vega Limon**, GK., u. 1 VK. — St. Nazaire: P. **Roa**. — Toulouse: L. **Escande**. — VK. in Mentone. — Kolonien. Algier: G. **Hiart**, 98. — VK. in Fort de France (E. **Dupré**).

*Monaco. A. o. G. u. b. M. [27 Rue de la Faisanderie]: Gf **Balny d'Avricourt**, 20./3. 00); Rat: J. **Depelley**; Att.: F. **Gouttenaire de Toury**. — Konsuln in Antibes: . . . . — Bordeaux: H. **Jahn**. — Cette: J. Michel **Puyo**, 98. — Le Havre:

Digitized by Google

J. G. A. **Chégaray.** — Marseille: A. **Gonnelle,** GK., 01. — Nizza: E. **Giacobi,** 00. — Toulon: M. **Drageon.** — Kolonien. Algier: **Vidaillon,** 99.

*Montenegro. Konsuln in Le Havre: C. **Jacquemin.** — Marseille: H. **Luzzatti** u. 1 VK.: Gf H. **Desplaces.** — Paris, 24 Place Malesherbes: P. **Melon,** GK., . ., u. 1 VK.: L. **Brunet.**

*Niederlande. A. o. G. u. b. M. [55 Av. Kléber]: Dr. A. L. E. Rr **v. Stuers,** 20./10. 85; Leg.-Rat: Jkhr R. **de Marees van Swinderen;** Hon.-Att.: Baron **Sirtema de Grovestins;** Kanzl.-Dir.: M. J. H. **van Lier,** GK. — Konsuln in Bastia: L. P. M. **Pierangeli,** 95. — Bayonne: J. L. **Ader,** 93. — Bordeaux: S. A. Gf **Rechteren-Limpurg,** 01. — Boulogne: F. **Adam,** 97. — Brest: E. C. **Kerros,** 75. — Calais: J. P. **Vendroux,** 94 — Cette: M. L. J. **Bergeyron,** 92. — Dünkirchen: E. A. **Petyt,** 82. — Le Havre: F. **Sauquet,** 95, u. 1 VK. — Lille: A. E. P. **Ledieu Dupair,** 95. — Marseille: J. **Story van Blokland,** 00. — Nantes: T. **van der Tak,** 83. — Nizza: L. Zegers **Beckens,** 95. — Paris: M. J. H. **van Lier,** GK., 88. — St. Malo: A. E. **Bossard,** 96. — Toulon: L. J. B. V. **Jouve,** 52. — VK. in Abbeville, Caën, Cannes, Cherbourg, Dieppe, Etaples, La Flotte, La Rochelle, Lorient, Marans, Marennes (u. La Tremblade), Mentone, Oléron, Pau, Rochefort, Roubaix, Rouen, Royan, St. Nazaire, St. Valéry-s.-S.; Ag. in Audierne. — Kolonien. Algier: J. J. **van Vollenhoven,** 97. — Cayenne: P. T. **Le Blond,** 93. — Nieder-Guinea: s. Kongostaat, Dipl. K. — Pointe-à-Pitre: P. **Thionville,** 91. — Saigon: R. G. M. **Luykx,** 00. — St. Pierre: C. **van Romondt,** 99, u. 1 VK.: E. **Devers,** 00. — VK. in Arzeu (H. **Thomas**), Bône, Bougie (E. **Battaille,** 99), Fort de France (L. **Bié,** 00), Mostaganem, Oran, Philippeville (J. **Pottier,** 99).

*Nikaragua. Konsuln in Bordeaux: P. **Dandicolle,** 99. — Hendaye: J. **Labourdette,** 99. — Le Havre: E. **Hulin,** 99. — Lyon: H. **Dumenge,** 99. — Marseille: H. **Günther,** 99. — Nizza: J. B. **Risso,** 99. — Paris: D. **Pector,** GK., 98; H. T. **Torres.** — Saint Nazaire: F. **Barbier,** 99.

*Oesterreich-Ungarn. Botsch. [57 Rue de Varennes]: A. Gf **v. Wolkenstein** Frhr von Trostburg, 1./2. 93, Km. u. GRat; Botsch.-Rat: Dr. C. **Dumba,** a. o. G. u. b. M.; Leg.-Rat: A. Gf **Pallffy v. Erdöd,** Km.; Leg.-Sekr.: R. **Mittag** Edler **v. Lenkheym;** Mil.-Att.: H. Gf **zu Herberstein,** Km., Major; Kommerz.-Kzl.-Dir.: E. Frhr **Jacobs v. Kantstein,** K.; Kzl.-Räte: A. Frhr **Vesque v. Püttlingen,** E. **Pfann;** Kzl.-Sekr.: E. **Tripß.** — Konsuln in Ajaccio: E. **Donzella.** — Bordeaux, beauftr.: **Langemak,** 01. — Cette: K. **Scheydt.** — Dünkirchen: G. **Verbercmoes.** — Le Havre: E. **Grosos.** — Lyon: A. **Chabrières.** — Marseille: F. **v. Sponer,** GK., 01. — Nantes: **Mahot,** 01. — Nizza, beauftr.: J. **Baumgartner,** 00, VK. — Paris: G. Frhr **v. Rothschild,** Hon.-GK.; E. Frhr **Jacobs v. Kantstein,** 99, u. 1 VK.: R. **Fürth,** 99. — VK. in Bayonne, Boulogne-s.-Mer, Brest, Calais, Cannes, Mentone, Toulon (B. A. **Jouve,** 00); Ag. in Caën, Cherbourg, Dieppe, Fécamp, La Rochelle, Mentone, Port de Bouc, Port Vendres, Rouen, St. Malo, Toulon. — Kolonien. Algier: E. O. **Rémy Berzencovich v. Szillas,** GK., 01. — Saigon: F. **Ammann,** 00. — Pointe-à-Pitre: Aug. **Fournier,** 01. — VK. in Bône, Oran, Philippeville; Ag. in Bougie.

*Oranje-Freistaat. 3bis Rue La Bruyère: C. **v. Mosenthal,** GK., 81.

*Päpstlicher Stuhl. Apostol. Nuntius [11 bis Rue Legendre]: Msgr B. **Lorenzelli** 21./7. 99, Erzbischof von Sardes; Rat: Msgr V. A. **Ranuzzi di Bianchi;** Sekr.: Msgr C. **Montagnini.**

*Paraguay. A. o. G. u. b. M. [25 Av. de Alma]: E. **Machain,** 12./7. 98; Leg.-Sekr.: E. **Ayala.** — Konsuln in Bayonne: E. **Casadevant.** — Bordeaux: J. **Sue** u. 1 VK.: J. **Aubian.** — Cherbourg: **Desplanques,** 99. — Dünkirchen: P. **Herbart,** 98. — Le Havre: G. **Maurer,** 98. — Lille: G. **Perrot.** — Lyon: A. **Lumière.** — Marseille: E. **Cusenier.** — Nizza: J. **Letainturier.** — Paris: R. **Sauze,** GK., 01, u. 1 VK.: O. L. **Cahen.** — Pau: S. D. **de Delvaille.** —

Digitized by Google

Reims: J. **Bouché.** — Toulouse: L. **Ader.** — VK. in Cognac. — Kolonien. Algier: H. **Bailly.** — VK. in Oran (L. **Neßler**).

*Persien. A. o. G. u. b. M. [1 Place d'Iéna]: **Nazar-Aga**, 18./8. 73 u. 16./7. 96, Gen., Yemin es Saltaneh; Leg.-Sekr.: **Yussef-Chan Nazar Aga**; 1. Sekr.: **Ardaschir-Chan Nazar Aga.** — Konsuln in Bastia: Gf **Boyer de la Tour du Moulin**, GK., 01. — Bordeaux: R. **de Carvalho.** — Le Havre: R. **Odinet.** — Lyon: E. **Faye.** — Marseille: S. **Mirzayantz.** — Nizza: F. **Drouet.** — Paris [2 Av. Velasquez]: **Bak de Surany**, GK.; E. **Henry.** — VK. in Bayonne, Béziers (J. **Blanc**, 98), Lille, Rouen.

Peru. A. o. G. u. b. M. [26 Rue Beaujou]: Carlos G. **Candamo**, 15./1. 01; Leg.-Sekr. 1. Kl.: G. **de la Fuente**; 2. Sekr.: Em. **Althaus**; Att.: O. **Barrenechea y Raygyada**; Mil.-Att.: A. **v. Althaus**, Oberst; Mar.-Att.: U. **Delboy**, Kpt. z. See. — Konsuln in Bayonne: A. **Salzedo**, 87. — Bordeaux: **de la Colina**, 00. — Cherbourg: A. **Salzedo.** — Dünkirchen: F. **Coquelle**, 99. — La Pallice: E. **Delboy**, 01. — Le Havre: C. **Cisnero**, GK., 01. — Lyon: M. **Lapaine**, 98. — Marseille: S. **Pianello**, 96. — Nantes u. St. Nazaire: G. L. **Pareja**, 01. — Nizza: A. **Tribes**, 90. — Paris: A. **Ayulo**, GK., 95. — VK. in Cannes (R. **Concha**), La Rochelle (**Lefebvre-Sicot**); Ag. in Pauillac. — Kolonien. Algier: F. **Truyol-Solano**, 98. — Oran: **Neßler**, 93. — VK. in Bône, Philippeville.

Portugal. A. o. G. u. b. M. [38 Rue de Lubeck]: Th. **de Souza Roza**, 30./8. 94; 1. Leg.-Sekr.: Ant. M. B. **Ferreira**; Att.: J. F. **Castanheiro das Neves.** — Konsuln in Bayonne: G. L. **Personnaz.** — Bordeaux: J. de A. S. **de Séguier** u. 1 VK. — Le Havre: **Barbosa Centeno**, 00; **Ferreira-Alves**, CK. — Marseille: M. **Pereira de Menezes** u. 1 VK. — Paris: D. **d'Oliveira e Silva**, 00. — Pauillac: R. G. **de Carvalho.** — VK. in Arcachon, Bastia, Béziers, Boulogne, Brest, Calais, Cannes, Carcassonne, Cette, Cherbourg, Cognac, Dieppe, Dünkirchen, Fécamp, Granville, Honfleur, Hyères, La Rochelle, Libourne, Lille, Limoges, Lorient, Lyon, Mentone, Nantes, Nizza, Pau, Perpignan, Port Vendres, Rouen, St. Etienne, St. Malo, St. Nazaire, St. Valéry-sur-Somme, Toulon, Toulouse, Versailles, Vichy. — Kolonien. Algier: F. M. **Burke**, GK., u. 1 VK. — Gabun: V. **de Menezes.** — Gorée: J. **Guiraud.** — Nossi-Bé: V. **Rouvier.** — Saigon: L. **Blanchet.** — St. Denis (Réunion): G. **Mayer.** — VK. in Bône, Dakar, Mostaganem, Oran, Philippeville.

*Rumänien. A. o. G. u. b. M. [25 Rue Bizet]: Gregor J. **Ghika**, 13./3. 96; 1. Leg.-Rat: C. G. **Poppovici**; Sekr.: C. G. **Mano**; Att.: C. **Olanesco**, Ant. **Bibesco**, J. C. **Filitti**; Mil.-Att.: G. **Miclesco**, Hptm. — Konsuln in Bordeaux: A. L. **Boyetche.** — Le Havre: G. **Le Bourgeois.** — Marseille: A. **Fraissinet** u. 1 VK. — Nizza: A. **Gautier.** — Paris: P. **Aubry**, GK., u. 1 VK. — Rouen: . . . . — VK. in Mentone: Dr. P. **v. Langenhagen**, 00.

*Rußland. Botsch. [79 Rue Grenelle]: L. P. Fst **Urussow**, 18./2. 98, WGRat; Botsch.-Rat: C. M. **Narischkin**, Kbr u. WStRat; 1. Sekr.: A. **Swjetschin**, Kbr u. StRat; 2. Sekr.: N. A. Gf **v. Brevern de la Gardie**, Kbr, Koll.-Rat, Pr. N. **Wjasemsky**, Kjkr u. Hofrat; Att.: A. **Zographo**, Hofrat, S. **Jurjewitsch**, Kjkr u. Koll.-Ass.; **Markow**; Pr. **Trubetzkoi**, dienstth. Stallm., StRat; Pr. **Orloff**, Rittm. u. Flügeladj.; Mil.-Att.: **Lazarew**, Oberstlt. v. Gen.-Stab; Mar.-Att.: **Jepantschin**, Lt. z. See; Handelsag.: **Rafalowitsch**, WStRat. — Konsuln in Bordeaux: **Bakunin**, GK., 99, Kjkr u. StRat, u. 1 VK. — Le Havre u. Rouen: Baron **Bietinghoff** gen. **Scheel**, 98, StRat, u. 1 VK.: . . . . — Lyon: A. **Descourt**, 01, u. 1 VK.: **Flackat**, 01. — Marseille: P. P. W. **Kartschewski**, WStRat, GK., u. 1 VK. — Nizza: A. D. **Baturin**, Kbr u. WStRat, GK. — Paris: A. N. **Karzew**, GK., WStRat, u. 1 VK.: S. **v. Zarin**, Koll.-Rat. — Reims: . . . . — Toulon: M. **Drageon.** — VK. in Ajaccio, Bayonne, Boulogne, Brest, Calais, Cette, Cherbourg, Dieppe, Dünkirchen, Hyères, La Rochelle, Mentone, Nantes u. St. Nazaire, Pau, Port Vendres, Rochefort, Rouen, St. Nazaire, St. Valéry-sur-

Digitized by Google

Somme, Villefranche. — Ag. in Port Vendres. — Kolonien. Algier: A. **Nasimow**, StRat. — VK. in Djibouti (**Brodbecker**, 00), Oran (C. **Jullien**).

Salvador. A. o. G. u. b. M. [16 Av. Kléber]: Dr. R. **Zaldivar**, 19./12. 99; 1. Sekr.: R. G. **Ribon**; Sekr.: F. R. **de Urruela**, F. G. **Soto**. — Konsuln in Bordeaux: G. **Babin**, 00. — Le Havre: G. **Michel**, 99. — Lyon: H. **Petit**, 01. — Marseille: H **Vassall**, 99. — Paris: E. **Alvarez**, GK., 99; Fr. R. **Urruela**, 99. — St. Nazaire: E. **Grouhand**, 01.

San Marino. GTr. [44 Avenue du Bois de Boulogne]: J. Baron **Roissard de Bellet**, 24./5. 90; Leg.-Sekr.: M. **Bucquet**. — Konsuln in Marseille: H. **Dupré**, 00 — Nizza: A. Duca **Astrando**. — Paris: der Leg.-Sekr. GK., 97. — Rouen: P. **Derenne**.

Schweden und Norwegen. A. o. G. u. b. M. [58 Avenue Marceau]: H. **Akerman**, 9./5. 99; Leg.-Rat: H. J. Frhr **Beck-Friis**; Att.: C. A. H. Gf **Wachtmeister**, O. v. **Löwenskiold**; Mil.-Att.: T. T. **Hesthe**, Hptm. — Konsuln in Le Havre: H. G. **Schanche**, GK., 00, u. 1 VK.: O. **Skybak**, 97. — Marseille: C. G. H. **Pevron**, 82, u. 1 VK.: F. **Westrup**, 85. — Paris: C. G. **Nordling**, GK., 96, u. 1 VK.: M. **Synnestved**, 98. — VK. in Agde, Ajaccio, Bordeaux, Boulogne, Brest, Caën, Calais, Cannes, Cette, Cherbourg, Cognac, Concarneau, Dieppe, Douarnenez, Dünkirchen, Fécamp, Granville, Honfleur, Hyères, Isigny, La Ciotat, Landerneau, La Rochelle, Lille, Lorient, Menton, Nantes, Nizza, Paimboeuf, Port-de-Bouc, Port-Vendres, Rouen, Sables d'Olonne, St. Malo, St. Martin de Ré, St. Nazaire, St. Valéry-sur-Somme, Toulon, Trévort, Trouville. — Kolonien. Algier: S. S. **Houge**, 97. — Papeete: A **Goupil**, 96. — Pointe-à-Pitre: J. E. **de Baur**, 98. — St. Pierre: Gust. **Borde**, 98. — VK. in Bône, Bougie, Gustavia, Le Moule (Guadeloupe), Oran, Philippeville.

*Schweiz. A. o. G. u. b. M. [15b Rue de Marignan]: Dr. C. **Lardy**, 1./3. 83; Leg.-Sekr.: G. **Boissier**, P. **Dinichert**; Att.: **Oltramare**; Kzl.: A. **Voruz**. — Konsuln in Besançon: A. **Indermühle**, 00. — Béziers: T. **Bühler**. — Bordeaux: A. **Jäggi**, 99. — Dijon: R. **Moser**. — Le Havre: E. **Wanner**. — Lyon: O. **Streuli**, 00. — Marseille: F. E. **Angst**, 98. — Nancy: E. **Wild**. — Nizza: M. **Müller**. — Paris: der Ges. — Kolonien. Algier: J. **Borgeaud**. — VK. in Philippeville (L. **Sider**).

*Serbien. A. o. G. u. b. M. [9 Rue Frevcinet]: Andr. **Nikolitsch**, 7./6. 01; Leg.-Sekr.: P. **Markowitsch**; Att.: J. **Markowitsch**. — Konsuln in Bordeaux: C. **Delarue**. — Marseille: J. **Santoni**. — Paris: M. Gf **de Camondo**, GK.

Siam. A. o. G. u. b. M. [Av. d'Eylau]: Phya **Suriya Nuvatr**, 8./4. 97; Leg.-Rat: C. **Corragioni d'Orelli**; Att.: Luang **Monti Nikara Kosa**. — Konsul in Paris: A. **Gréhan**, GK. — VK. in Bordeaux (. . . .). — Kolonien. Saigon: M. **Schneegans**, 99.

*Spanien. Botsch. [34/36 Boulevard de Courcelles]: F. **Leon y Castillo**, Marquis **del Muni**, 27./11. 97, Sen.; 1. Botsch.-Sekr.: Marquis **de Novallas**; 2. Sekr.: F. G. **de Aguëra**; 3. Sekr.: **Gil Delgado**, Gf **de Morello**, Gf **de Yradère**; Att.: C. L **Doriga**, J. **Quiñones de Leon**, A. **de la Torre**, A. **de Leon y Castillo**; Mar.-Att.: J. **Montanar**, Frea.-Kpt.; Mil.-Att.: F. **Echagüe**, Kmdt; Handelsatt. u Kzl.: R. **del Rio-Gil**. — Konsuln in Bayonne: E. **Gaspar y Battles**, 00. — Bordeaux: J. **Congosto y Vaillant**, 01, u. 1 VK. — Cette: F. **Janer y Macias**, 01, u. 1 VK.: . . . . — Hendaye: J. V. **de Amilibia**. — Le Havre: J. M. **Tuero y O'Donell**, 99. — Lyon: M. **Maluquez y Salvador**, 99, u. 1 VK. — Marseille: J. Alcala **Galiano**, 00, u. 1 VK.: F. **de Siloniz**, 01. — Mont-de-Marsan: **Latappy**. — Nizza: E. **Gambar**. — Oloron: C **Saenz de Tejada**, 98. — Paris: M **Brusola y Tellez**, GK., 01, u. 1 VK.: B. **Arenzana**. — Perpignan: F **Vedia y San Miguel**, 99. — St. Nazaire: R. **Acquaroni**. — Toulouse: L. **Rolland y Faret**, 98. — VK. in Agde, Aigues-Mortes, Aix-les-Bains, Ajaccio, Albi,

Digitized by Google

Alençon, Amiens, Angers, Arcachon, Arles Arras, Auch, Audierne, Bagnères-de-Luchon, Bandol, Bastia, Besançon, Béziers, Boulogne, Brest, Caën, Cahors, Calais, Cambrai, Cannes, Carcassonne, Cassis, Cerbère, Céret, Cherbourg, Cognac, Dieppe, Dünkirchen, Evreux, Fécamp, Foix, Granville, Honfleur, Ile d'Oléron, La Ciotat, La Nouvelle, La Rochelle Lesparre, Lille, Limoges, Lorient, Mentone, Montpellier, Morlaix Nancy (L. **Mougenot**, K.), Nantes, Narbonne, Nevers, Nîmes, Orléans, Pauillac, Port-de-Bouc, Port-Vendres, Reims, Rochefort, Rodez, Roubaix, Rouen, Sables-d'Olonne, St. Etienne, St-Gaudens St-Jean-Pied-de-Port, St. Malo, St. Quentin St. Valéry-sur-Somme, Simorre, Tarbes, Toulon, Tours, Trouville Troyes, Vichy; Ag. in Fécamp, Limoges, Prades. — Kolonien. Algier: E. **Bonilla**, GK., 99, u. 1 VK.: **Arenzana**, 01. — Oran: Marquis **del Pedroso**, 99, u. 1 VK.: A. **Suqué**. — VK. in Arzew-le-Port, Beni-Saf, Bône, Bougie, Cherchell, Constantine, Dakar, Gorée, Medéa, Mostaganem, Nemours, Philippeville, Pointe-à-Pitre, Réunion, Saigon (L. A. **Blanchet**), Sidi-bel-Abbès, St. Pierre de Martinique, Saint-Pierre et Miquelon, Tenez, Tlemcen.

Südafrikanische Republik. A. o. G. u. b. M. [54 Foubourg Montmartre]: Dr. W. J. **Leyds**, 8./7. 98; Leg.-Sekr.: C. **van Boeschoten**; 2. Kl.: Jhr F. A. **van der Hoeven**. — Konsul in Paris (54 Faubourg Montmartre): J. **Pierson**, GK.

*Türkei. Botsch. [10 Rue de Presbourg]: Saleh **Münir**-Bei, 3./12. 95; Botsch.-Rat: **Naby**-Bei; 1 Leg.-Sekr. **Muhieddien**-Bei; 2 Sekr.: **Curfi**-Bei **Tueny**-Bei; 3. Sekr.: **Mukbil**-Bei; Hon.-Sekr.: **Leon**-Bei Karakebia. **Alfred**-Bei Surjock; Att.: **Said**-Bei; Mil.-Att.: . . . . — Konsuln in Bastia: **Redschib Surjock**-Eff., 01 — Bayonne: Soulez **Lacaze**, 98. — Bordeaux: **Rohi-el-Halidi** Effendi, GK., 99. — Boulogne: **Adam** jr. — Brest: **Kerros**. — Cette: J. **Sauvaire**, 01. — Cherbourg: A. **Postel**. — Dünkirchen: E. **de Flichache**, 99. — Le Havre: E. **Grosos** u. 1 VK. — La Ciotat: L. **Bortoli**. — Lyon: **Moutran**-Effendi, GK., 98, u. 1 VK.: A. **Robin**. — Marseille: **Henry**-Bei, GK., 01, u. 1 VK. — Nantes: P. **Demange**. — Paris: **Schedid**-Bei, GK., 99. — Rouen: **Tavernier**. — Toulon u. Nizza: **Mihran Cavafian**-Eff., GK., 99. — VK. in La Rochelle (E. **Balguérie**), Libourne (F. **Sangès**).

*Uruguay. A. o G. u. b. M. [1bis Rue d'Offemont]: . . . . . ; GTr.: A. **Herrosa**; Mil.-Att.: A. J. **Cuestas**, Kpt.. T. **Rivara**. — Konsuln in Bayonne: P. **Burnena**, 98 — Bordeaux: J. F. **Portillo** u. 1 VK. — Cette: F. **Gautier** u. 1 VK. — Cherbourg: . . . . . u. 1 VK. — Dünkirchen: P. H. **Collet**. — Le Havre: R. **Massera**, 99, u. 1 VK.: **Lahitte**. — Marseille: **Gordon**, 98, u. 1 VK. — Nizza: A. **Caraffale** u. 1 VK. — Paris: Ev. G. **Giganda**, GK., 00, u. 1 VK.: C. **Rosell**. — VK. in Calais, La Rochelle, St. Nazaire, Toulon.

*Venezuela. A. o. G. u. b. M.: . . . . . — Konsuln in Bastia: J. A. **Raffalli**. — Bordeaux, beaufr.: F. **Berrizbeitia**, 01, u. 1 VK. — Boulogne: J. **Lebeau**. — Cherbourg: Ch. **Postel**. — Ile-Rousse: A. **Fioravanti**. — Le Havre: Dr D. **Centeno** u. 1 VK. — Libourne: M. **Rivas**. — Marseille: Dr. E. M. **Cramas** u. 1 VK. — Paris: J. R. **Ruñez**, GK., 94. — Rochefort: A. **Rodanet**. — St. Nazaire: B. **Lagrange** u. 1 VK. — Toulouse: L. **Barès** u. 1 VK. — Vichy: E. **Pothier**. — VK. in Cette (Alb. **Puech**), Limoges (J. **Lafon**), Nantes (**Chapé**). — Kolonien. Algier: C. J. **Watsen** u. 1 VK. — Fort-de-France: F. **Vié**, 00. — VK. in Pointe-à-Pitre (H. **Rodriguez**, 01).

Digitized by Google

Statistische Notizen.

Flächeninhalt und rechtliche Bevölkerung.

(Zählung vom 29. März 1896.)

Departements.	qkm	Bevölkerung.	auf 1 qkm	Departements.	qkm	Bevölkerung.	auf 1 qkm
Ain	5825	351569	60	Lot	5226	240403	46
Aisne	7427	541613	73	Lot-et-Garonne	5384	286377	53
Allier	7380	424378	58	Lozère	5170	132151	25
Alpes (Basses-)	6987	118142	17	Maine-et-Loire	7283	514870	71
Alpes (Hautes-)	5642	113229	20	Manche	6411	500052	78
Alpes-Maritimes	3738	265156	71	Marne	8204	439577	54
Ardèche	5556	363501	65	Marne (Haute-)	6258	232057	37
Ardennes	5252	318865	61	Mayenne	5146	321187	62
Ariège	4903	219641	44	Meurthe-et-Moselle	5275	466417	88
Aube	6025	251435	42	Meuse	6239	290384	47
Aude	6341	310513	49	Morbihan	7093	552028	78
Aveyron	8770	389464	44	Nièvre	6887	333899	48
Belfort (Terr. de)	609	88047	144	Nord	5773	1 811868	314
Bouches-du-Rhône	5247	673820	128	Oise	5885	404511	68
Calvados	5692	417176	73	Orne	6143	339162	55
Cantal	5776	234382	41	Pas-de-Calais	6750	906249	134
Charente	5972	354236	59	Puy-de-Dôme	8094	555078	69
Charente-Inférieure	7230	453455	62	Pyrénées (Basses-)	7712	423572	55
Cher	7302	347725	47	Pyrénées (Hautes-)	4533	218973	48
Corrèze	6887	322393	56	Pyrénées-Orientales	4141	208387	50
Corse	8722	290168	33	Rhône	2859	839329	293
Côte d'Or	8786	368168	42	Saône (Haute-)	5374	272891	51
Côtes-du-Nord	7217	616074	85	Saône-et-Loire	8626	621237	72
Creuse	5605	279366	50	Sarthe	6244	425077	68
Dordogne	9228	464822	50	Savoie	6187	259790	42
Doubs	5316	302046	57	Savoie (Haute-)	4597	265872	58
Drôme	6560	303491	46	Seine	479	3 340514	6974
Eure	6037	340552	56	Seine-Inférieure	6341	837824	132
Eure-et-Loir	5938	280469	47	Seine-et-Marne	5888	359044	61
Finistère	7070	739648	105	Seine-et-Oise	5658	669098	118
Gard	5880	416036	71	Sèvres (Deux-)	6055	346694	57
Garonne (Haute-)	6365	459377	72	Somme	6276	543279	87
Gers	6290	250472	40	Tarn	5780	339827	59
Gironde	10726	809902	75	Tarn-et-Garonne	3730	200390	54
Hérault	6223	469684	75	Var	6044	309191	51
Ille-et-Vilaine	6980	622939	89	Vaucluse	3578	236313	66
Indre	6905	289296	42	Vendée	6971	441735	63
Indre-et-Loire	6157	337064	55	Vienne	7023	338114	48
Isère	8235	568933	57	Vienne (Haute-)	5490	375724	68
Jura	5954	266143	53	Vosges	5969	421412	71
Landes	9363	292581	31	Yonne	7494	332656	44
Loir-et-Cher	6420	278153	43	Total	536408 [1]	38 517975	72
Loire	4798	625356	130	Franzosen	—	37 490484	—
Loire (Haute-)	5000	316689	63	Fremde	—	1 027491	—
Loire-Inférieure	6979	646172	92	Zählung 1901	—	38 641333	72
Loiret	6811	371019	54				

[1] Nach planimetrischer Berechnung des Kriegsministeriums. Nach dem Kataster 528876 qkm.

Digitized by Google

Staatsangehörigkeit der anwesenden Bevölkerung 1896.

Franzosen	37 014389
Naturalisierte	202715
Franzosen:	37 217104
Belgier	395498
Italiener	291886
Deutsche	90746
Spanier	76819
Schweizer	74735
Briten	36249
Luxemburger	26206
Russen	15251
Andere Europäer	28394
Amerikaner	12337
Afrikaner und Asiaten	1024
Andere Nationalitäten	1994
Unbekannter Nationalität	768
Fremde:	1 051907
Anwesende Bevölkerung	38 269011
davon männlich	18 922651
„ weiblich	19 346360

Bewegung der Bevölkerung.

Jahre.	Eheschließungen.	Geburten inkl. Totgeborne.	Todesfälle inkl. Totgeborne.	Totgeborne.	Überschuß der Geburten.
1895	282915	875745	893558	41572	— 17813
1896	290171	907640	813940	42054	93700
1897	291462	901356	793268	42249	108088
1898	287179	883738	849878	39805	33860
1899	295752	887487	856093	39860	31394

Auswanderung. 1884: 6100, 1885: 6063, 1886: 7314, 1887: 11170, 1888: 23339, 1889: 31354, 1890: 20560, 1891: 6217, 1892: 5200, 1893: 5300.

Verteilung der anwesenden Bevölkerung nach dem Beruf 1891, s. Jahrg. 1898, S. 781.

Städte mit 30000 und mehr Einwohnern 1901. (Vorläufige Ergebnisse.)

Paris	2 660550	Dijon	70428	Clichy	38537
Marseille	494769	Grenoble	68052	Angoulême	36955
Lyon	453155	Orléans	67530	Neuilly-s.-Seine	36437
Bordeaux	257471	Tours	64448	Perpignan	35757
Lille	215431	Le Mans	62948	Rochefort	35528
Toulouse	147696	Saint Denis	59884	St. Ouen	35351
St. Etienne	146671	Calais	59793	Montluçon	35095
Le Havre	129044	Besançon	55266	Pau	34692
Nantes	128349	Versailles	54081	St. Nazaire	34671
Nizza	125099	Levallois-Peret	54065	Roanne	34568
Roubaix	124660	Troyes	53159	Cannes	34051
Rouen	115914	Béziers	52077	Douai	33918
Reims	107773	Clermont-Ferrand	52017	Cette	33065
Nancy	102463	Saint Quentin	50150	Belfort	32112
Toulon	101172	Boulogne	49083	Périgueux	31399
Amiens	90038	Avignon	46209	Montreuil	31331
Limoges	83569	Bourges	46138	La Rochelle	31318
Angers	82966	Caën	44524	Aubervilliers	31125
Brest	81948	Boulogne-s.-Seine	44168	Valenciennes	31007
Nimes	80355	Lorient	44082	Montauban	30603
Tourcoing	79468	Cherbourg	42952	Asnières	30589
Montpellier	76364	Dunquerque	40329	Le Creusot	30541
Rennes	74006	Poitiers	39565	Vincennes	30336

Algerien und Kolonien siehe am Ende des Artikels „Frankreich".

Finanzen. (In Frank.)

Abrechnungen 1892—96.

	Ausgaben.	Einnahmen.		Ausgaben.	Einnahmen.
1892	3472 905359	3343 343894	1895	3516 090535	3356 813358
1993	3476 120233	3311 434698	1896	3501 604765	3400 023239
1894	3515 766300	3388 061474			

Digitized by Google

Allgemeines Budget für das Jahr 1901. (Gesetz vom 25. Febr. 1901.)

Ausgaben.

Öffentliche Schuld (vgl. S. 686)			**1245 644464**
Konsolidierte Schuld	675 657850	Leibrentenschuld	245 549092
Kündbare Schuld	324 437522		
Öffentliche Gewalten			**13 287100**
Gehalt und Repräsentationskosten des Präsidenten			1 200000
Gesetzgebender Körper			12 087100
Ministerien (zusammen 1834 897081).			
Ministerium der Finanzen			**19 593880**
Verwaltung	8 994180	Rechnungshof	1 566600
Privatsteuererheber	3 152200	Staatskasse	5 194000
Geschlossene Rechnungen	211000	Laboratorien	475900
Ministerium der Justiz			**35 253133**
Ministerium des Äußern			**16 322710**
Ministerium des Innern und des Kultus			**120 626778**
Inneres		77 704225	
Verwaltung	19 115857	Subventionen	12 408000
Öffentliche Sicherheit	18 461241	Wohlthätigkeit	10 118118
Gefängnisse	16 137009	Verschiedene Ausgaben	1 464000
Kultus		42 922553	
Kriegsministerium			**693 108321**
Ministerium der Marine			**327 692530**
Ministerium des öffentl. Unterrichts und der schönen Künste			**221 867723**
Öffentl. Unterricht ꝛc.	206 966483	Schöne Künste	14 901240
Ministerium des Handels und der Industrie			**39 096880**
Handel und Industrie	36 663891	Posten und Telegraphen	2 432989
Ministerium der Kolonien			**111 866511**
Ministerium des Ackerbaues			**30 887100**
Ministerium der öffentlichen Arbeiten			**218 581515**
Ordentliches Budget		82 771470	
Allgemeine Verwaltung	29 730970	Innere Schiffahrt	12 300000
Straßenbau	32 008200	Häfen und Leuchttürme	8 732300
Außerordentliche Ausgaben		135 810045	
Straßenbau	4 025000	Annuitäten an Eisenbahngesellschaften ꝛc.	86 167245
Innere Schiffahrt	16 000000	Verschiedene Arbeiten	463300
Eisenbahnen	14 226500		
Häfen und Leuchttürme	14 928000		
Regie-, Betriebs- und Erhebungskosten			**420 329405**
Direkte Steuern	28 157381	Tabak und Pulver	86 848933
Enregistrement, Domänen, Stempelsteuer	18 670440	Auswärtige Angelegenheiten	60000
Zölle	34 038142	Posten und Telegraphen	196 977489
Indirekte Steuern	41 695070	Forsten	13 882000
Ausfälle und Rückzahlungen			**40 196162**
Finanzministerium	32 813000	Ministerium des Innern	1 388000
Posten und Telegraphen	6 467000	Ackerbau	28162
		Summa der Ausgaben:	**3554 354212**

Einnahmen.

Direkte Abgaben			**522 596614**
Direkte Steuern		483 069335	
Grundsteuer	186 961552	Thür- und Fenstersteuer	62 679063
Personal- und Mobiliarsteuer	98 163530	Gewerbesteuer	134 182840
		Steuerrollentaxe	1 082350

Digitized by Google

Den direkten Steuern assimilierte Taxen			39 527279	
Von den Gütern der toten Hand	7 656800	Visitation d. Apotheken ꝛc.	400000	
Bergwerkssteuer	2 958075	Pferde- und Wagensteuer	13 314000	
Verifikation der Gewichte und Maße	5 270000	Geschlossene Gesellschaft-, Billard-, Fahrrad-, Militärsteuer ꝛc.	9 928404	
Einnahmen von Domänen und Forsten				55 485300
Von den Domänen			24 687900	
Von den Forsten			30 797400	
Indirekte Abgaben				2095 596894
Enregistrement			553 244978	
Stempel			173 563400	
Börsensteuer			6 883500	
Einkommensteuer vom beweglichen Vermögen			74 707666	
Zölle			438 374800	
Einfuhrzölle	394 196000	Verschiedene Einnahmen	5 995800	
Statist. Steuer	7 425000	Salzzoll	23 184000	
Schiffahrtssteuer	7 574000			
Indirekte Steuern			649 022550	
Getränke	481 875000	Aufschlag auf Eisenbahnfahrbillets	59 130000	
Salz	9 152000			
Expeditionssteuer	4 962000	Desgl. auf den Frachtverkehr	5 186000	
Öle	2 069400	Licenzen	36 282000	
Stearin, Kerzen	8 233000	Verschiedene Steuern	39 136150	
Essig- ꝛc. Steuer	2 997000			
Zuckerzoll und -steuer			199 800000	
Von den Monopolen und staatlichen Industrien				729 001330
Zündhölzer, Tabaks- und Pulvermonopol			456 461000	
Posten			198 866100	
Telegraphen und Telephone			56 412300	
Verschiedenes			17 261930	
Verschiedene Einnahmen				61 893808
Gewinnanteile			6 590000	
Staatseisenbahnen			4 557650	
Einnahmen von Publikationen der Regierung			221190	
Einnahmen aus den Kolonien			769940	
Von den diplomatischen und Konsulats-Kanzleien			1 200000	
Erfindungspatente			3 528820	
Einnahmen der Strafanstalten			4 177700	
Einnahmen der verschiedenen Ministerien			2 287490	
Rückzahlungen, Zinsen ꝛc.			29 933120	
Verschiedene Einnahmen			8 627898	
Außerordentliche Einnahmen				10 000000
Durchlaufende Einnahmen				77 829108
			Summa:	3552 403054
Einnahmen aus Algerien				2 199808
			Summa der Einnahmen:	3554 602862

Durchlaufendes Budget 1901.

(Ausgaben u. Einnahmen in den einzelnen Posten einander gleich.)

Münzen und Medaillen	3 125700	Staatseisenbahnen	51 000000
Nationaldruckerei	7 262000	Eisenbahnen und Hafen von Réunion und im Sudan	12 880611
Ehrenlegion	16 244329	Volkssparkassen	32 621000
Kasse der Marine-Invaliden	17 655405		
Zentral-Kunst- u. Gewerbeschule	763640	Total (Ausg. u. Einn.):	141 552685

Digitized by Google

Öffentliche Schuld.

Ausgaben nach dem Budget für 1901.

Konsolidierte Schuld	675 657850
Renten zu 3½% (neuer Fonds)	237 388396
Renten zu 3%	438 269454
Kündbare Kapitalien	324 437522
3% Renten, in Annuitäten tilgbar	138 898338
Ablösung der Kanalbau-Konzessionen	311244
Zinsen und Tilgung der Obligationen für Vizinalwege und den Bau von Schulgebäuden	29 694249
Zinsen der Obligationen für besondere Rechnung der Kriegsrüstung	4 908800
Annuitäten (4%) z. Konvertier. der Anl. Morgan, 39 J. laufend, 1875	15 792409
Annuitäten an die Gesellschaft der Ostbahnen	20 500000
Annuitäten an die Gesellschaft der Eisenbahnen Paris—Lyon—Mittelmeer	2 546000
Annuitäten an die Gesellschaft der Orléans-Eisenbahn	2 348000
Zinsen der Kautionskapitalien	6 850000
Zinsen der schwebenden Schuld	15 528500
Annuitäten (an Stelle von Subventionen) an Eisenb.-Gesellschaften	41 830133
Zinsen der Obligationen zur Zinsgarantie der Eisenbahnen	2 482303
Tilgung der 3% Rente	37 492006
Rückzahlung der Ausgaben für die Expeditionen in Madagaskar und Siam durch Annuitäten	5 214790
Kleinere Kapitalien	40750
Leibrentenschuld	245 549092
Leibrenten	653195
Militärpensionen	135 618000
Zivilpensionen	79 800000
Verschiedene Indemnitäten	5 284027
Annuitäten an die Depositenkasse für die Pension ehemal. Militärs	8 842000
Dotation der Ehrenlegion	11 045330
Gehaltszulagen	4 806540
Totalsumma	1245 644464

Kapital der öffentlichen Schuld am 1. Jan. 1901 [1]).

Konsolidierte Schuld, { Renten zu 3½%	6789 664777
Konsolidierte Schuld, { Renten zu 3%	15211 780865
Tilgbare Schuld 3%	3811 918500
Annuitäten der Anleihe Morgan	179 454766
Eisenbahnen, Zinsengarantien und Annuitäten	1309 299193
Obligationen für Vizinalwege und Schulzwecke	514 617028
Ausgaben für Madagaskar und Siam	86 143000
Annuitäten an die Depositenkasse	86 804653
Schuld für Schulbauten	21 825104
Schuld für die Verbesserung der Flüsse, Kanäle und Häfen	7 017723
Eisenbahn-Annuitäten	776 425674
Andere Annuitäten	4 994839
Schwebende Schuld, { verzinslich	1030 584400
Schwebende Schuld, { unverzinslich	115 082200
Spezialkonto des Krieges (Gesetz v. 17. Febr. 1898)	151 020000
Summa	30096 632622

[1]) Ohne die Leibrentenschuld, die in den offiziellen Tabellen des Kapitals der öffentlichen Schuld nicht enthalten ist.

Digitized by Google

Handel.

Übersicht über die Gesamtsummen des Handelsverkehrs in den letzten Jahren.

(In Millionen Frank.)

Jahr.	Gesamthandel: Einfuhr.	Gesamthandel: Ausfuhr.	Spezialhandel: Einfuhr.	Spezialhandel: Ausfuhr.	Edle Metalle: Einfuhr.	Edle Metalle: Ausfuhr	Transit.
1895	4919,6	4589,3	3719,9	3373,8	395	325	685,7
1896	4928,8	4593,6	3798,6	3400,9	479	513	613,0
1897	5137,5	4803,1	3956,0	3598,0	462	327	598,5
1898	5582,6	4673,5	4472,5	3510,9	391	502	633,5
1899	5848,0	5533,5	4518,3	4152,6	506	382	763,8

Wirklicher Wert der Einfuhr der zur Konsumtion in Frankreich selbst bestimmten Waren, sowie der Ausfuhr französischer Produkte 1899.

Verkehrsländer.	Einf.	Ausf.
I. Freihandelsgebiet und fremde Länder.		
Freihandelsgebiet . . .	18,5	28,5
Großbritannien . . .	591,4	1241,8
Belgien	332,4	605,5
Niederlande	43,7	51,4
Deutschland	360,0	457,1
Schweiz	93,0	215,9
Spanien	239,2	148,0
Portugal	10,3	14,8
Italien	158,5	192,0
Oesterreich-Ungarn . .	78,1	19,8
Rußland	179,2	43,4
Skandinav. Staaten . .	98,3	29,2
Rumänien	21,8	4,3
Türkei	102,7	49,2
Bulgarien	2,7	0,9
Griechenland	16,3	11,0
1. Europa . .	2346,1	3112,8
Vereinigte Staaten . .	427,3	255,4
Mexiko	8,5	27,7
Haïti	31,5	3,3
Brasilien	71,0	67,0
Uruguay	26,8	8,9
Argentinien	291,9	53,1
Chile	66,5	11,0
Peru	14,3	3,7
Kolumbien	8,1	14,5
Andere Länder	50,9	15,1
2. Amerika . .	996,8	459,7
Britisch-Indien . . .	179,4	20,5
Ostindischer Archipel . .	22,3	2,8
China	226,9	5,4
Japan	93,6	8,1
Andere Länder . . .	2,1	1,4
3. Asien . . .	524,3	38,2
4. Afrika . . .	83,2	39,6
5. Australien .	96,3	7,7
I. Fremde Länder	4046,7	3658,0
II. Französ. Kolonien.		
Algier	271,5	260,4
Tunis	32,8	35,7
Senegamb. und Guinea	30,9	36,3
Réunion	14,5	14,1
Madagaskar, Mayotte ꝛc.	4,3	28,8
Indische Besitzungen . .	1,0	3,1
Indo-China	30,9	46,1
Ozean. Besitzungen . .	18,9	7,0
St. Pierre, Miquelon u. Meerfischerei	31,9	5,8
Guadeloupe	13,3	11,0
Martinique	20,7	17,6
Französisch-Guiana . .	0,3	9,5
Strandgut und Schiffsproviant	0,6	19,2
II. Franz. Kolonien	471,6	494,6
Total	4518,3	4152,6

Die Hauptartikel des Spezialhandels 1899.

Einfuhr.		Einfuhr.		Ausfuhr.	
Wolle	467,4	Häute	166,9	Flachs	56,1
Seide	370,6	Ölsamen . . .	166,1	Butter und Käse . .	47,2
Wein	267,4	Getreide	143,9	Salpeter	47,0
Kohle	258,2	Maschinen . . .	103,6	Fleisch	46,1
Holz	177,7	Kupfer	102,3	Baumwollgewebe .	43,8
Baumwolle . . .	177,6	Kaffee	89,6	Petroleum . . .	42,7
		Seidengewebe . . .	65,4	Wollgewebe . . .	40,7
		Tiere	60,8		

Digitized by

Ausfuhr.					
Seidengewebe	278,8	Seide	179,9	Lederwaren	75,9
Wolle	271,7	Baumwollgewebe	174,8	Töpfer- u. Glaswaren	65,3
Wollgewebe	264,0	Konfektionswaren	142,1	Maschinen	61,5
Häute	252,5	Zucker	111,9	Kupfer	61,4
Wein	210,2	Modewaren	94,7	Papier	56,4
Pariser Artikel	183,7	Metallwaren	91,5	Liköre ꝛc.	47,6
		Chemikalien	83,7	Holz	46,3
		Butter u. Käse	76,2		

Spezialhandel nach Kategorien 1899 und 1900. (In Tausenden Franken.)

	1899		1900	
	Einfuhr.	Ausfuhr.	Einfuhr.	Ausfuhr.
Nahrungsmittel	950 983	675 355	828 921	776 378
Rohstoffe	2839 611	1210 272	2738 179	1090 375
Fabrikate	727 714	2077 424	841 430	1995 862
Poststücke	—	189 584	—	215 417
Waren	4518 308	4152 635	4408 530	4078 032
Edelmetalle	505 796	381 900	597 927	332 793
Summa	5024 104	4534 535	5006 457	4410 825

Stand der Handelsmarine am 1. Januar

	Segelschiffe		Dampfer		Total	
	Schiffe.	Tonnen.	Schiffe.	Tonnen.	Schiffe.	Tonnen.
1900	14262	450636	1227	507120	15489	957756
1899	14406	414673	1209	485615	15615	900283
1898	14352	421462	1212	499409	15564	920871
1897	14301	390394	1235	503677	15536	894071
1896	14386	386510	1212	500568	15598	887078

Verkehr.

Schiffsverkehr im äußeren Handel 1899 und 1900.

	Eingegangen		Ausgegangen	
	Schiffe.	Tonnen.	Schiffe.	Tonnen.
Französische Flagge	8661	4 967828	8902	5 169449
Fremde Flagge	21055	12 743851	21308	12 811684
Beladene u. unbeladene Schiffe 1899	29716	17 711679	30210	17 981133
Französische Flagge	7625	4 680464	7279	4 330923
Fremde Flagge	19022	13 678337	13581	8 556449
Beladene Schiffe 1900	26647	18 358801	20860	12 887372

Eisenbahnen. Am 31. Dez. 1900 standen in Betrieb 38263 km Hauptbahnen und 4783 km Lokalbahnen

Post (mit Einschluß von Algier) 1899. Zahl der Bureaus in Frankreich 9830, in Algier 590, im Ausland 42. Einnahme in Frankreich 256 943270, in Algier 4 988426; Ausgabe (gemeinschaftlich für Post und Telegraphie) in Frankreich 188 540607, in Algier 6 082601 Frank.

	Briefe	Postkarten	Drucksachen u. Warenproben	Wertbriefe u. Postanweis.	
	1000 St.	1000 St.	1000 St.	1000 St.	1000 Fr.
Innerer Dienst	846 561	55 149	1218 893	48 518	5593 698
Äußerer Dienst	117 023	4 987	99 636	2 784	400 298
Transit	50 167	2 558	83 577	22	11 829

Telegraphen 1899. Zahl der Staatsbureaus 8856, der Eisenbahn- und Privatbureaus 3798, der Küstentelegraphen 132. Länge der Linien 145202, der

Digitized by Google

Drähte 531519 km. Zahl der internen Depeschen 39 071518, der internationalen Depeschen 6 379182, der Transitdepeschen 1 122180, der Dienstdepeschen 1 571271, zusammen 48 144151. Einnahmen 34 022065 Frank.

Telephone 1899: Zahl der Sprechstellen 63167. Lokalverkehr: Zahl der Anlagen 959, Länge der Linien 16764 km, der Drähte 252024 km Zahl der Gespräche 164 912842. Fernverkehr: Zahl der Anlagen 1838, Länge der Linien 24773 km, der Drähte 70909 km, Zahl der Gespräche 4 774824.

Armee.

Einführung der allgemeinen Wehrpflicht durch das Rekrutierungsgesetz vom 27. Juli 1872, abgeändert 15. Juli 1889, 2. Juli u. 6. Nov. 1890 u. 19. Juli 1892. Die Wehrpflicht beginnt mit dem 21. Lebensjahre und dauert 3 Jahre im stehenden Heere, 10 Jahre in der Reserve (mit 2 Übungen von je 4 Wochen), 6 Jahre in der Territorial-Armee (mit einer 2wöchigen Übung) und 6 Jahre in der Ref. der Territorial-Armee (mit einem einmaligen 1tägigen Appell). Durch das Loos wird eine jährlich vom Kriegsminister zu bestimmende Anzahl der Wehrpflichtigen nach ein- oder (falls sie nicht lesen und schreiben können) nach zweijähriger aktiver Dienstzeit zur Reserve entlassen, auch dürfen wegen besonderer häuslicher Verhältnisse Reklamierende sowie die Rekruten der franz. Bevölkerung Algeriens nach einjähriger Dienstzeit zur Reserve entlassen werden. Wer unfähig ist, mit der Waffe zu dienen, oder weniger als drei Jahre dem stehenden Heere angehört, zahlt eine Wehrsteuer von 6 Frank nebst einem Zuschlag von verschiedener Höhe. Die Kolonial-Armee untersteht nach dem Gesetze v. 7 Juli 1900 dem Kriegsminister, ist grundsätzlich für den Dienst in den Kolonien bestimmt, besteht aus Inf., Art., Handw., Feuerwerkern u. einem Disziplinarkorps, und rekrutiert sich aus franz. Freiwilligen und den Eingeborenen der betr. Kolonien. Das Rekrutenkontingent betrug 1899 206648 M. (darunter 68281 M. mit 1jähr. Dienst); außerdem 33322 Anwerbungen (darunter 9155 M. für die Marine und die Kol.-Truppen und 7330 M. für die Fremdenlegion, die alger. Tirailleure und die Spahis). Kadresgesetz vom 27. Juni 1893 s. Jahrg. 1894, S. 765.

Friedensorganisation der Armee.

Nach den Gesetzen vom 24. Juli 1873, 13. März 1875, 21. Juni 1890 und 5. Dez. 1897 zerfällt Frankreich (mit Algier) in 20 Regionen und jede derselben wieder in 8 Subdivisionen (mit Ausnahme der 6. und 20. mit 4 und der 15. mit 9 Subdiv.) Jede Region ist durch ein AKorps besetzt, das der Regel nach aus 2 Inf.-Div. (das VI., VII. u. XIX. aus 3 Inf.-Div.), 1 Kav.- u. 1 Art.-Brig., 1 Geniebat., 1 Trainesk., 1 Schreibersekt. des Gen.-Stabes und der Rekrutierung, 1 Arb.-Sekt. der Verwalt., 1 Krankenw.-Sekt. und 1 Legion Gendarmerie zusammengesetzt ist. Außerdem sind vorhanden das 11. Juni 1901 errichtete Kol.-Truppen-AKorps, das Mil.-Gouvt von Paris mit 1 Jägerbat., 1 Brig. Feldart., 1 Bat. Fußart., einer bes. Genie-Brig., 7 Kav.-Div., die den AKorps und dem Mil.-Gouv. von Paris nach Bedürfnis ganz oder teilweise zugewiesen sind, das XIX. AKorps in Algier mit 3 Kav.-Brig. und 1 Besatzungs-Div. von Tunis (s. die Personalien). Jede Inf.-Div. zerfällt in 2 Inf.-Brig., beim XIV. AKorps besteht eine Regional-Brig. von Lyon; jede Kav.-Div. soll aus einer Kür.-, einer Drag.- und aus einer leichten (Chasseurs à cheval-, oder Husaren-) Brig. zusammengesetzt sein, die im Herbst 1893 errichtete 7. zählt bis jetzt nur 2 Brig. = 5 Rgtr. Es sind daher im ganzen 40 Inf.-Div. mit den Nrn. 1—36, 39—42 mit 80 Inf.-Brig. mit den Nrn. 1—72 u. 77—84 und 30 Jägerbat., 2 Div. des Kol.-Truppen-AKorps mit je 2 Inf.- u. 1 Art.-Brig., ferner außerhalb höherer Verbände stehend 1 Regional-Brig. von Lyon, die Besatzungs-Div. in Tunesien und 4 Territorial-Brig. in Algerien, zusammen 91 Inf.-Brig., 7 Kav.-Div. u. 19 Korps-Kav.-Brig., 4 Kav.-Brig. in Algier u. Tunis, ferner 20 Art.-Brig. u. 2 Art.-Kmdos vorhanden. Jede Brig. (Inf.-, Kav.- u. Art.-) hat der Regel nach 2 Rgtr. Im einzelnen sind vorhanden:

145 subdivisionäre Inf.-Rgtr (Nr. 1 bis Nr. 108, 110 bis Nr. 144 u. Nr. 149 u. 163 auf die 19 AKorps im Innern verteilt), nach dem Gesetz vom 4. März 1897 zu je 4 Bat.[1]); 18 Regional-Inf.-Rgtr (Nr. 109, 145 bis 148, 150 bis Nr. 162, zur Bes. der

[1]) Bei 3 Rgtrn fehlen noch die 4. Bat., 11 4. Bat. haben nur 3, 23 nur 2 und 16 nur 1 Komp.

Digitized by Google

festen Plätze) von je 4 Bat.; 18 Bat. Jäger zu Fuß u. 12 Gebirgs-Jägerbat. (davon 29 zu je 6 Komp. [23 Off., 796 M., 8 Pf., bei den Gebirgs-Jägerbat. + 5 Off., 116 M., 2 Pf., 44 Maultiere], 1 zu 4 Komp. = 680 Bat.); 4 Zuavenrgtr von je 5 Bat. u. 2 Depot-Komp.; 4 Rgtr alger. Tiraill. (Turkos), von je 6 Bat. u. 2 Depotkomp.; 2 Fremdenrgtr zu 6 Bat. (zu 4 Komp.) u. 2 Depotkomp.; 5 Bat. leichter afrikan. Inf. (zu 6 Komp.); — Bewaffnung: Lebelgewehr (Modell 1886/93, Röhrenmagazin von 8 Patr., Kal. 8 mm); außerdem gehören zur Infanterie 4 Strafkomp. u. 1 Depot. — 2 Radfahrerkomp. sollen (beim VI. u. XII. AKorps) errichtet werden.

Kav.: 7 selbst. Div. mit 20 Brig. = 41 Rgtrn, 19 Korpskav.-Brig. mit den Nrn. 1—18 u. 20, 4 Kav.-Brig. = 10 Rgtr in Algier und Tunesien, zusammen 13 Kür.-, 31 Drag.-, 21 Chasseurs-, 14 Hus.-Rgtr u. 6 Rgtr Chasseurs d'Afrique von je 5 Esk.; 4 Rgtr Spahis (1 zu 7, 3 zu je 5 Esk.) u. 1 Esk. Spahis der Sahara — zus. 448 Esk. (je 5 Off., 140 M., 139 Pf. im Frieden, 5 Off., 155 M., 160 Pf. im Kriege), von denen Drag., Hus. u. Chasseurs mit Karabinern Modell 86, die Kür. mit Revolvern, die Drag. auch mit Lanze, bewaffnet sind; außerdem gehören zur Kav. noch 1 Esk. der Senegal-Spahis, 1 Esk. Sudan-Spahis, 8 Komp. Remontereiter und 20 Remontedepots.

Feldartillerie: 20 Brig. u. 2 Kmdos mit 40 Rgtrn mit 430 fahrenden (5 Off., 103 M., 61 Pf., 4—6 Gesch., 2 besp. Mun.-Wagen im Frieden, 4 Off., 180 M., 163 Pf., 6 besp. Gesch., 9 besp. Mun.-Wagen im Kriege), 52 reitenden (5 Off., 105 M., 87 Pf., 4—6 Gesch., 2 besp. Mun.-Wagen im Frieden, 4 Off., 188 M., 217 Pf., 6 besp. Gesch., 9 Mun.-Wagen im Kriege), 14 Geb.-Batt.; außerdem 12 Batt. in Algier und Tunis — zus. 508 Batt. — 18 Fußart.-Bat. mit zus. 104 Batt. u. 2 Bat. = 8 Fußbatt. in Algier u. Tunis (die Fußbatt. 4 Off., 129 M., 4 Pf. im Frieden) — zus. 112 Fußbatt. (mit 95, 220 u. 270 mm-Kanonen u. 15 cm-Mörsern). 10 Komp. Art.-Arb. u. 3 Komp. Feuerwerker. — Einführung der Schnellfeuerkanonen Kal. 12 cm. Die Batt. mit 12 cm-Haubitzen wird zu 6 Gesch. u. 9 Mun.-Wagen formiert.

Genie: 7 Geniergtr, davon das 1., 2., 3., 5. u. 7. zu 4 Bat., das 4. u. 6. zu 3 Bat. mit je 3—7 Komp. (darunter 1 Bat. Luftschiffer beim 1. Rgt u. 1 Telegr.-Bat. beim 5. Rgt) — zus. 26 Bat. mit 79 Komp. Sappeurs-Mineurs, 12 Komp. Eisenbahntruppen, 3 Komp. Telegr. u. 4 Komp. Luftschiffer (die Komp. 4 Off., 160 M., 1 Pf. im Frieden, dazu noch Fahrerkomp. (Sappeurs-Conducteurs) u. 7 Abt. hors rang.

20 Train-Esk. zu je 3 Komp.; außerdem 12 Komp. in Algier.

Reservetruppen (früher Régiments mixtes): Nach Listen formiert bestehen bereits im Frieden aus den vorhandenen Cadres complémentaires von 145 Rgtrn und der nötigen Zahl von Off. und Mannsch. der Reserve gebildete 145 Inf.-Rgtr (zu 3 Bat.); sie führen die um 200 erhöhte Nummer der akt. Inf.-Rgtr, bei denen sie zur Aufstellung gelangen; ferner 30 Res.-Jägerbat., 40 Res.-Kav.-Rgtr mit der um 40 erhöhten Nummer des korresp. akt. Rgts, 41 Res.-Kav.-Esk. und bei jeder Art.-Brig. 12 Res.-Batt. = 216 fahr. Res.-Batt. — Die Führung dieser Rgtr übernehmen die Oberstlts der aktiven Rgtr.

Territorialarmee. — In jeder Region kommen zur Aufstellung 8 Inf.-Rgtr (in der 15. Region 9), 4—8 Esk. Kav., 1—2 Abt. Art. (u. 1 im Mil.-Gouvt von Paris), 1 Geniebat. u. 1 Trainesk., außerdem Eisenb.-Bataillone der Territorial-Armee, im Bereiche der 14. Region 4, in der 15. Region 3 Jägerbat. Beim XIX. Korps sind vorhanden 10 Zuavenbat., 6 Esk. Chasseurs d'Afrique, je 1 Fußbatt. in der Territorial-Division von Algier, Constantine u. Oran — zus. 452 Bat., 78 Esk., 219 Batt., 21 Geniebat. u. 19 Esk. Train. Der Territorial-Armee gehören ferner an die Zoll- u. Forstbeamten, nämlich 38 Bat., 67 selbständige Komp. u. 56 Sekt. u. Detachements.

Kolonialtruppen [1]). Inf.: 10 Rgtr in Frankreich, je 1 Rgt in Tonkin, Annam, Cochinchina, 1 in Madagaskar (davon 2 Komp. auf Réunion), 1 in Diego Suarez

[1]) Die in Frankreich stehenden Kolonialtruppen wurden durch Dekret vom 11. Juni 1901 zu einem AKorps vereinigt.

Digitized by Google

(davon 2 Komp. auf Réunion) und 1 in Senegal stehen; 3 Rgtr wurden bei Beginn der chines. Expedition errichtet und nehmen teil am Besatzungskorps; außerdem sind vorhanden je 1 Bat. (je 4 Komp.) in Neu-Kaledonien u. auf Martinique, 1 Bat. zu 2 Komp. in Guyana, 1 Bat. zu 2 Komp. auf Guadeloupe, 1 Komp. auf Tahiti, 1 Strafkomp. auf Madagaskar, 1 in Indo-China, 1 Abt. auf Martinique, 1 Strafkomp. in Senegambien u. 1 in Diego-Suarez, 2 Depots auf Ile d'Oléron; die Eingeb.-Kol.-Inf. besteht aus 3 Rgtrn senegales. (je 1 in Madagaskar [4 Bat.], im Sudan [3 Bat.] u. am Senegal [3 Bat.]) und 4 Bat. senegales. Tirailleure (zu 4 Komp., je 1 Bat. am Schari, an der Elfenbeinküste, Zinder und Diego-Suarez), 1 Rgt annamitischer (zu 3 Bat.) in Cochinchina. 4 Rgtrn (2 zu 3, 2 zu 4 Bat. zu 4 Komp.) tonkines., 2 Rgtrn madagass. Tirailleure (zu 3 Bat. zu 4 Komp.). — Art.: 2 Rgtr mit zus. 28 Batt. in Frankreich, 33 Batt. und 2 Abt. in den Kolonien, 5 Komp. Handwerker u. 1 Komp. Feuerwerker, 4 Verwalt.-Abt. — Kol.-Gendarmerie: 5 Komp. und 2 Detach.

Soll-Friedensstärke [1]).

Truppenteile ꝛc.	Off. u. Beamte.	UOff. u. Mannsch.	Dienstpferde.	Besp. Gesch [2]).
Stäbe und Behörden	3999	821	—	—
Militärschulen	420	3224	—	—
Nichtregimentierte	2374	476	—	—
Summa	6793	4521	—	—
Infanterie:				
Inf.-Rgtr	11080	285509	6120	—
Jäger	1002	28770	981	—
Zuaven	414	13421	200	—
Leichte afrik. Inf.	165	7675	55	—
Fremden-Rgtr	202	10386	346	—
Algerische u. Sahara-Tirailleure	507	20759	219	—
Diszipl.-Komp.	16	1000	4	—
Summa	13386	367520	7925	—
Kavallerie:				
In Frankreich 79 Rgtr	3463	61157	58265	—
Remonte	27	2024	805	—
In Algier und Tunis	451	8999	9290	—
Summa	3941	72180	68360	—
Artillerie:				
Feldart.	3220	53932	33852	—
Fußart.	532	13862	514	—
Gebirgsart.	60	2053	1152	—
Art. in Algier und Tunis	74	3635	2142	—
Arbeiter-Komp.	48	2887	—	—
Feuerwerker-Komp.	12	303	—	—
Musiker der Artillerieschulen	19	741	—	—
Summa	3965	77413	37660	—
Genie	501	12925	1484	—
Train	412	10935	8036	—
Verwaltungstruppen	—	15927	—	—
Gesamtfriedensstärke	28998	489241	123465	—
Dazu Gendarmerie und republ. Garde	742	25214	—	—

[1]) Nach v. Löbell's Jahresberichten 1900. — [2]) Genaue Angaben fehlen wegen Einführung neuen Materials.

Digitized by Google

Kriegsformationen.

Die AKorps werden nach Bedürfnis zu Armeen vereinigt; sie verstärken ihre Stäbe (mit Post, Telegraphen-Sektionen, Gendarmerie u. Eskorte) auf 55 Off., 322 M., 280 Pf., 43 Fahrz. und bilden ein jedes 2 Inf.-Div., jede zu 2 Brig. mit 2 Rgtrn, 1 Kav.-Brig. zu 2 Rgtrn mit 8 Esk.; die Korpsart. mit 6 fahr., 2 reit. Batt. und 4 Art.-Mun.-Sekt., 1 Art.-Park, Brückentrain mit Pont.-Komp., 1 Komp. Genieref. mit Park, 1 Geniepark, 1 San.-Det., 6 Feldlazarette, 8 Prov.-Kol. 1 Bekleidungsdepot, 1 Remontedepot u. 1 Feldbackerei; den Inf.-Div. wird je 1 Div.-Art.-Rgt, 2 Art.- u. 1 Inf.-Mun.-Sekt., 1 Geniekomp. mit Park, 1 San.-Det. u. 1 Proviantkolonne, den Kav.-Brig. 1 Intendanz u. 1 San.-Det. und den selbständigen Kav.-Div. 2 reit Batt., 1 San.-Det., 1 Prov.-Kol. u. 1 leichte Feldtelegr.-Sektion zugeteilt.

Der Gefechtsstand eines mobilen AKorps stellt sich auf 36000 bis 38000 M. Inf., 1200 M. Kav., 114 Geschütze.

Marine 1901.

	Fahrzeuge.		Tonnengehalt.	Ind. Pferdekräfte.	Geschütze.	Lancierrohre.	Bemannungsetat.
22	Panzer-Schlachtschiffe [1]		247888	165200	897	99	14385
9	Panzerkreuzer [2]		87000	186900	292	18	5376
2	Panzerkreuzer [3]		12400	8900	66	4	870
15	Panzer-Küstenschiffe [4]		98200	91700	267	28	4765
6	Geschützte Kreuzer [5]		31361	59000	146	27	2464
1	Torpedokreuzer 1898 (Foudre)		6090	11930	16	4	409
8	Kreuzer 1. Kl. [6]		55251	71400	257	23	4290
14	Kreuzer 2. Kl. [7]		57847	80000	377	37	5379
18	Kreuzer 3. Kl. [8]		42856	56450	334	51	4570
22	Torpedojäger [9]		10996	86500	173	42	1802
8	Panzer-Kan.-Boote 1. u. 2. Kl. [10]		11500	12800	64	2	795
12	Kanonenboote [11]		5380	6720	70	—	813
1	Aviso 1. Kl. 1897 (Kersaint)		1300	2200	13	—	120
10	Transport-Avisos [12]		15500	8700	94	—	1200
23	Transport-Avisos und Transportschiffe		70511	25420	180	—	4005
8	Kanonenschaluppen 1884 [13]		1200	720	45	—	350
6	Torpedo-Avisos 1885—93 [14]		7800	14800	90	28	976
39	Hochsee-Torp.-Boote	1878—00	5500	79200	—	—	1099
108	Torpedoboote 1. Kl.		8474	62625	206	—	2362
77	Torpedoboote 2. Kl.		3984	20370	152	—	1368
15	Torpedoboote 3. Kl.		530	3400	—	—	170
8	Torpedo-Wachtboote		60	300	—	—	40
12	Schiffs-Torpedoboote		126	1245	—	—	69
344	Fahrzeuge		781754	1 056480	3739	363	57677

[1]) Redoutable 76, Devastation, Am. Duperré 79, Courbet 81, Adm. Baudin 83, Formidable 85, Hoche 86, Marceau, Neptune 87, Magenta 90, Brennus 91, Charles-Martel, Jauréguiberry 93, Carnot 94, Charlemagne, Masséna 95, Bouvet, Gaulois, Saint-Louis 96, Iéna 98, Henri IV., Suffren 99. — [2]) Am. Aube, Condé, Dupetit-Thouars, Dupleix, Gloire, Am. de Gueyron, Jeanne d'Arc, La Marseillaise 99, Montcalm 00. — [3]) Duguesclin, Vauban 83. — [4]) Friedland, Am. Tréhouart 73 Tonnerre 75, Tempête 76, Fulminant 77, Vengeur 78, Tonnant 80, Terrible 81, Furieux, Indomptable 83, Caïman, Requin 85, Bouvines, Jemmapes, Valmy 92. — [5]) Dupuy de-Lôme 90 Latouche-Tréville 92, Am. Charner 93, Bruix 94, Pothuau 95, Chanzy 98. — [6]) Jage 86, Cécille 88, Tourville 93, Duquesne 94, d'Entrecasteaux 96, Guichen 97, Châteaurenault 98, Jurien de la Gravière 99. — [7]) Sfax 84, Alger, Isly, Jean-Bart 89, Bugeaud, Chasseloup-Laubat, Friant, Protet 93, Catinat, Descartes 94, Du Chayla, Pascal 95, d'Assas, Cassard 96 — [8]) Fabert 74, Éclaireur 77, D'Estaing 79, Kléber 80,

Digitized by Google

Nach dem Flottengesetz von 1900 sollen erbaut werden: 6 Geschw.-Panzerschiffe (148650 T.), 5 Panzerkreuzer (je 12600 T.), 28 Torpedojäger (je 850 T.), ferner eine noch zu bestimmende Anzahl von Torpedobooten und Unterseefahrzeugen.

Im Bau:

Fahrzeuge.	Tonnengehalt.	Ind. Pferdekräfte	Geschütze.	Lancierrohre	Bemannungsetat.
2 Panzer-Schlachtschiffe (République, Patrie)	29800	—	44	12	1400
5 Panzerkreuzer [1])	50200	103000	174	16	2990
6 Torpedojäger [2])					
16 Hochsee-Torpedoboote	8608	21000	—	—	166
1 Transport-Aviso (Vaucluse)	1613	900	10	—	122
8 Unterseeboote	—	—	—	—	—

Außerdem das Zentralschiff Onondaga für die mob. Verteid. in St. Malò (2500 T., 600 Pf.), 5 Unterseeboote (Gymnote mit 80 T., 55 Pf., Gustave Zédé mit 266 T., Morse mit 146 T., Algérien, Français mit je 146 T.). Ferner: 10 Schulschiffe (in Brest als Marineschule Borda mit den Tendern Bougainville, Brigg Janus u. Segler Sylphe; das Seekadettenschulschiff Duguay-Trouin, 77, mit 5400 T., das Schiffsjungenschulschiff Bretagne mit den Tendern Bayonnais, Saône u. Brigg Nisus; das Matrosenschulschiff Flore, Maschinistenschulschiff Aviso Hussard) und Kreuzer 3. Kl. Milan (1700 T., 4000 Pf., 14 Gesch., 2 Torp.).

Personal der Marine 1901 [3]).

15 VAdm., 30 KAdm., 125 Kpte z. S., 215 Freg.-Kpte, 754 Lts z. S., 502 Schiffsfähnriche, 146 Aspiranten 1. Kl. u. 78 2. Kl.	1865
1 Gen.-Mech.-Insp., 6 Mech.-Insp., 20 OMechaniker, 100 Mech. 1. Kl., 200 Mech. 2. Kl., 153 Ing., 17 Hydrogr., 339 Kommissare ꝛc., 486 Ärzte, 57 Apotheker, 23 Geistl., 24 Lehrer — zus. Oberbeamte	1426
Deckoff., Quartiermeister ꝛc. u. Matrosen	50496
Reserve: 15 VAdm., 15 KAdm., 19 Kpte z. S., 68 Freg.-Kpte, 69 Lts, 46 Fähnriche — zus. 232 Off.; 93 Kommissare, 221 Ärzte, 31 Apotheker — zus. 345 OBeamte; Seeoff., Quartiermeister ꝛc. u. Matr.	(?)6048
Summa:	59835

Primauguet 82, Troude, Forbin 88, Coëtlogon, Davout, Surcouf 89, Cosmao, Lalande 91, Suchet 93, Linois 94, Galilée 96, d'Estrées, Lavoisier 97, Infernet 99. — [9]) Bombe, Couleuvrine, Dague, Dragonne, Flèche, Ste-Barbe 85, Lance, Salve 86, Léger, Lévrier 91, d'Iberville 93, Cassini 94, Casabianca 95, Dunois 97, La Hire 98, Durandal, Hallebarde 99, Epée, Espingole, Fauconneau, Pique, Yatagan 00. — [10]) Fusée 84, Achéron, Flamme 85, Mitraille 86, Cocyte 87, Grenade 88, Phlégéton 90, Styx 91 — [11]) Monette 79, Aspic 80, Chimère, Vipère 81, Capricorne, Comète 82, Lion 83, Surprise 95, Déidée, Zélée 99, Argus, Vigilante 00 — [12]) Bougainville, Nièvre, Pourvoyeur 78, Romanche 79, Aube, Meurthe 85, Eure 86, Durance 87, Rance 88, Manche 90. — [13]) Alerte, Avalanche, Baïonnette, Bouclier, Bourrasque, Caronade, Casse-tête, Cimeterre. — [14]) Condor 85, Epervier 86, Faucon 87, Vautour 89, Wattignies 91, Fleurus 93.

[1]) Sully, Desaix, Kléber, Léon Gambetta, Jules Ferry. — [2]) Pertuisane, Escopette, Flamberge, Rapière, Arbalète, Arquebuse. — [3]) Nach dem Gesetze vom 9. Juni 1896.

Digitized by Google

Verwendung der armierten Kriegsschiffe 1901.

Standort.	Panzer-				Kreuzer			Torpedo- jäger.	Kanonen- boote.	Transport- schiffe.	Aviso's.	Torpedo- boote.	Torpedo- Aviso's.	Summa.
	Schlacht- schiffe.	Küsten- vertheidiger.	Kreuzer.	Kanonen- boote	1. Kl.	2. Kl.	3. Kl.							
Westliches Mittelmeer und Levante — Aktives Geschwader	6 [1]	—	3 [2]	—	—	2 [3]	2 [4]	6	—	—	—	1	—	20
Reservedivision	4 [5]	—	—	—	—	—	1 [6]	1	—	—	—	—	—	6
Nordgeschwader	3 [7]	4 [8]	2 [9]	—	—	1 [10]	1 [11]	4	—	—	—	—	—	15
Seedivision von Tunis	—	1 [12]	—	—	—	—	—	—	—	—	—	—	1	2
Algier	—	—	—	—	—	—	—	—	—	—	—	1	1	2
Konstantinopel	—	—	—	—	—	—	—	1	—	—	1	—	—	2
Atlantischer Ozean	—	—	—	—	1 [13]	—	2 [14]	—	—	—	—	—	—	3
Östl. Großer Ozean	—	—	—	—	—	1 [15]	—	—	1	2	—	—	—	4
Äußerster Osten	1 [16]	—	—	1 [17]	1 [18]	5 [19]	—	—	7	—	2	—	—	17
Cochinchina ꝛc.	—	—	1 [20]	—	—	—	—	—	3	—	1	—	—	5
Indischer Ozean	—	—	—	—	—	1 [21]	1 [22]	—	1	1	—	—	—	4
Annam und Tonkin	—	—	—	—	—	—	—	—	2	—	1	—	—	3
Senegal	—	—	—	—	—	—	—	—	—	—	2	—	—	2
Kongo	—	—	—	—	—	—	—	—	—	—	1	—	—	1
Guyane	—	—	—	—	—	—	—	—	—	—	1	—	—	1
Summa	14	5	6	1	2	10	7	12	14	3	9	2	2	87

[1] St. Louis, Charles-Martel, Bouvet, Jauréguiberry, Charlemagne, Gaulois. — [2] Pothuau, Latouche-Tréville, Chanzy. — [3] Cassard, du Chayla. — [4] Galilée, Linois. — [5] Brennus, Amiral Baudin, Carnot, Hoche. — [6] Torpedokr. Foudre. — [7] Formidable, Masséna, Courbet. — [8] Bouvines, Amiral Tréhouart, Jemmapes, Valmy. — [9] Bruix, Dupuy-de-Lôme. — [10] d'Assas. — [11] Surcouf. — [12] Tempête. — [13] Tage. — [14] Suchet, d'Estrées. — [15] Protet. — [16] Redoutable. — [17] Styx. — [18] d'Entrecasteaux. — [19] Descartes, Pascal, Friant, Bugeaud, Chasseloup. — [20] Vauban. — [21] Catinat. — [22] Infernet.

Digitized by Google

Statistische Notizen über die französischen Kolonien.

Areal und Bevölkerung der Kolonien und Schutzstaaten.

Alle Dependenzen und sonstige von einer Kolonie abhängigen Gebiete sind der betr. Kolonie angefügt und durch Einrückung des Namens kenntlich gemacht.

	qkm	Bevölkerung[1]) total.	auf 1 qkm
I. Algerien.			
Dpt Algier	170801	1 631476 (01)	9
„ Constantine	191527	2 039458 (01)	10
„ Oran	115585	1 103108 (01)	9
Algerische Sahara	319857	50000	0,2
Summa I	797770	4 824000 (01)	6
II. Übriges Afrika.			
Tunis (Schutzstaat)	99600	1 906000	19
Französisch-Westafrika	?	8 550000	—
Senegal	offen	3 800000	—
Maurische Schutzgebiete			
Militär-Territorium des Sudan			
Französisch-Guinea	224000	1 500000	7
Elfenbeinküste	323000	2 250000	7
Dahomey	152000	1 000000	7
Französisch-Kongo	3 000000	10 000000	3
Militär-Territorium der Länder u. Schutzgebiete des Tschadsees			
Französische Somaliküste u. Dependenzen	120000	200000	2
Summa II	?	20 656000	—
III. Asien.			
Indische Besitzungen	509	273185 (1901)	545
Chandernagor	9,4	273185	545
Karikal	135,2		
Mahé	59,1		
Pondichéry	290,7		
Yanaon	14,3		
Indo-China	663000	15 590000	23
Cochinchina	56900	2 262000	40
Kambodscha	96000	1 103000	11
Annam	135000	4 620000	34
Laos	255000	605000	2,4
Tonkin	119200	7 000000	58
Summa III	663509	15 863200	24
IV. Amerika.			
St. Pierre und Miquelon	235	6352	27
St. Pierre	93	5239	177
Ile-aux-Chiens		594	
Miquelon-Langlade	202	519	1,5
Guadeloupe	1603	170195 (97)	106

[1]) Über die Verteilung der Bevölkerung einiger Kolonien nach Geschlechtern s. Jahrg. 1895. S. 831 ff.

	qkm	Bevölkerung total.	auf 1 qkm
Dependenzen	267	23605 (89)	88
Desirade	27,2	1398 (89)	50
Les Saintes und Petite-Terre	17,6	1624 (89)	92
Marie-Galante	149,3	14268 (89)	96
St. Barthélemy	21,1	2674 (89)	127
St. Martin	51,8	3641 (89)	70
Martinique	988	187692 (94)	190
Französisch-Guiana	78900	30310 (95)	0,4
Summa IV	81993	418000	5
V. Südsee.			
Neukaledonien und Loyalty-Inseln	19823	51300 (96)	2,5
Chesterfield-Inseln	0,8	—	—
Wallis-Inseln (Schutzland)	96	6000	23
Futuna und Alofi (Schutzland)	159		
Ozeanische Besitzungen	4140	31000	7
Tahiti und Inseln unter dem Winde	1650	18400 (97)	11
Marquesas-Inseln	1274	4300	3
Tuamotu-Inseln	700	5373 (97)	8
Gambier-Inseln	230	1400 (97)	6
Tubuai-Inseln	286	1783 (97)	6
Clipperton-Insel	6	unbewohnt	—
Summa V	24225	88000	4
VI. Indischer Ozean.			
Réunion	1980	173192 (97)	87
Mayotte	366	18000	50
Comoren (Schutzstaat)	1606	67000	42
Madagaskar			
Diego-Suarez			
Nossi-Bé	591967	2 244872(1900)	4
Ste Marie de Madagaskar			
Glorioso-Inseln			
St. Paul-Insel	7	—	—
Neu-Amsterdam-Insel	66	—	—
Kerguelen-Inseln	3414	—	—
Summa VI	599406	2 503000	4
Total	?	44 260000	—

Finanzen.

Budget 1900. (In Frank.)

	Einnahmen.	Ausgaben.		Einnahmen.	Ausgaben.
Senegal	7 139602	7 139602	Guadeloupe	4 968324	4 968324
Elfenbeinküste	1 403000	1 403000	Martinique	5 729793	5 729793
Dahomey	2 200000	2 200000	Guiana	2 380940	2 380940
Kongo	5 576000	5 576000	Neukaledonien	3 407877	3 407877
Somalikküste	581500	581500	Ozeanische Besitzungen	1 308616	1 286644
Indo China	86 223258	86 205758	Réunion	5 430000	5 430000
St. Pierre und Miquelon	475708	475708	Madagaskar	13 772000	13 771609

Digitized by Google

Handel der Kolonien.

Kolonien.	Gesamthandel: Einfuhr	Gesamthandel: Ausfuhr	Handel mit Frankreich: Einfuhr	Handel mit Frankreich: Ausfuhr
	in Tausenden Frank.			
Senegal (1900)	46 805	52 932	29 093	26 933
Sudan (1898)	10 730	3 627	—	—
Guinea (1900)	14 275	9 780	4 283	1 013
Elfenbeinküste (1900)	9 081	8 075	2 401	1 737
Dahomey (1900)	15 221	12 756	3 628	4 760
Kongo (1900)	10 555	7 510	4 879	2 610
Somaliküste (1900)	5 929	693	3 364	—
Indische Besitzungen (1899)	4 814	9 283	1 488	2 983
Indo-China (1900)	186 044	151 338	74 226	33 052
St. Pierre und Miquelon (1900)	9 326	13 467	—	—
Guadeloupe (1899)	18 451	18 251	—	—
Martinique (1900)	24 929	27 160	12 466	25 735
Guiana (1900)	9 762	6 346	—	—
Neukaledonien (1900)	12 162	8 869	6 046	—
Tahiti (1900)	4 119	3 597	1 113	534
Réunion (1900)	22 028	17 461	13 693	16 192
Mayotte (1899)	562	1 310	183	1 192
Madagaskar (1900)	39 896	10 741	—	—

Post.

Kolonien.	Zahl der Bureaus.	Zahl d. Briefpostsendungen: Innerer Dienst.	Zahl d. Briefpostsendungen: Internat. Dienst.	1000 Frank.: Einnahme.	1000 Frank.: Ausgabe.
Senegal (1899)	39	388802	775553	240	354
Französisch-Sudan (1895)	17	9567	318268	12	72
Guinea (1895)	5	—	25217	9	8
Elfenbeinküste (1897)	26	24155	105912	16	29
Dahomey (1899)	20	50925	94510	15	130
Kongo (1897)	26	7821	363717	16	57
Mayotte (1894)	4	1627	8847	4	1
Indische Besitzungen (1899)	5	—	36247 [1]	8	10
Annam-Tonkin (1899)	109	745483	3 934955	458	2 022
Cochinchina u. Kambodscha (1899)	99	1 230391	2 317406	259	2 828
St. Pierre und Miquelon (1897)	4	24640	191396	21	91
Guadeloupe (1899)	48	591889	674787	113	449
Martinique (1894)	34	695064	893595	106	123
Französisch-Guiana (1899)	18	155490	728549	43	89
Ozeanische Besitzungen (1899)	6	75325	330699	17	171
Neukaledonien (1899)	36	215719	516116	76	260
Nossi-Bé (1895)	1	—	28367	8	1
Diego-Suarez (1896)	1	598	50986	12	5

Länge der Eisenbahn-, Telegraphen- u. Telephon-Linien in km.

	Eisenbahnen	Telegraph (1899)	Telephon (1899)
Senegal	843	2144	66
Sudan		—	—
Guinea	—	1710	—
Dahomey	—	1310	120
Kongo	—	1152	12

[1] Nur die expedierten Sendungen.

Digitized by Google

	Eisenbahnen	Telegraph (1899)	Telephon (1899)
Somaliküste	130	—	—
Cochinchina und Kambodscha	82	3995	984
Annam und Tonkin	103	—	—
Martinique	194	—	—
Neukaledonien	—	928	23
Réunion	127	—	—
Madagaskar	—	4200	—

Truppen in den Kolonien 1901.

Annam-Tonkin u. Cochinchina (s. unten). — Dahomey: 1 Batt. Kol.-Art. — Madagaskar (s. unten). — Guadeloupe: 1 Komp. Gend. col. u. 1 Detach. Kol.-Inf. — Guiana: 1 Detach. Gend. col., 1 Bat. Kol.-Inf., 1 Handw.-Detach. — Martinique: 1 Komp. Gend. col., 1 Bat. Kol.-Inf., 3 Batt. Kol.-Art. u. 1 Kol.-Diszipl.-Komp. — Neukaledonien: 1 Komp. Gend. col. (130 M.), das 12. Kol.-Inf.-Rgt, die 8. Batt. Kol.-Art. — Ostindien: 1 Komp. Cipahis. — Réunion: 1 Komp. Gend. col., 1 Bat. Kol.-Inf. u. 1 Batt. Kol.-Art. — St. Pierre u. Miquelon: 1 Detach. Gend. col. — Senegal: 2 Bat. Kol.-Inf. (in Dakar), 1 Diszipl.-Komp., 1 Rgt eingeb. Tirailleurs, 1 Esk. seneg. Spahis, 1 Komp. seneg. Schützen, 1 Detach. Gend. col., 1 Batt. Kol.-Art. — Sudan: 1 Rgt eingeb. Tir. von 3 Bat. = 18 Komp. (zu 155 M.), 1 Esk. sudan. Spahis, 1 Detach. vom 5. Geniergt u 1 Batt. Kol.-Art. — Tahiti: 1 Komp. Kol.-Inf. (3 Off., 100 M.), 1 Detach. Kol.-Art. (2 Off., 45 M.) u 1 Detach. Gend. col. — Tschadländer u. Protektorate: 1 Bat. senegal. Tirailleure (4 Komp.), 1 Esk. eingeb. Kav., eine gemischte Batt., Verw.- u. Med.-Personal.

Statistische Notizen über Algerien.

Areal und Bevölkerung, s. S. 695.

Größere Städte 1896.

Algier	92120	Bône	32005	Blidah	25283
Oran	80941	Mustapha	30771	Sidi-bel-Abbès	23288
Constantine	47771	Ghardaja	30324	Mascara	20110
Tlemçen	32978	Tizi-Ouzou	27106	Philippeville	19515

Finanzen.

Budget 1901. (Gesetz vom 29. Dez. 1900.)

Einnahmen.

Direkte Abgaben		12 088014
Direkte Steuern	3 799921	
Denselben assimilierte Taxen	216633	
Arabische Steuern	8 071460	
Einnahmen von Domänen und Forsten		4 004200
Von den Domänen	2 433400	
Von den Forsten	1 570800	
Indirekte Abgaben		30 836200
Enregistrement	4 276200	
Stempel	4 284600	
Einkommensteuer	187000	
Zölle	14 583900	
Indirekte Steuern	7 504500	
Von den Monopolen und staatlichen Industrien		4 903200
Posten	3 316000	
Telegraphen und Telephone	1 587200	
Verschiedene Einnahmen		882110
Durchlaufende Einnahmen		2 600420
Summa der Einnahmen:		55 314144

Digitized by Google

Ausgaben.

Verwaltung	3 736038	Öff. Arbeiten	10 757180
Öff. Sicherheit u. Gendarmerie	3 363196	Ackerbau	1 270250
Justiz	2 731300	Forste	3 056184
Öff. Unterricht	6 656629	Posten u. Telegraphen	6 204544
Schöne Künste	447100	Handel	213975
Kultus	1 258900	Kolonisation	2 204925
Finanzen	521000	Öff. Unterstützung	2 725550
Erhebungskosten	5 763125	Strafwesen	2 437457
Ausfälle u. Rückzahlungen	783800	Andere Ausgaben	1 106572
		Summa der Ausgaben:	55 237675

Handel. (In Millionen Frank.)

Jahr.	Einfuhr.	Ausfuhr.	Jahr.	Einfuhr.	Ausfuhr.
1895	255,6	284,3	1897	265,0	276,8
1896	269,2	231,1	1898	290,0	265,6

Spezialhandel 1899.

Verkehrsländer.	Einf.	Ausf.	Verkehrsländer.	Einf.	Ausf.
Frankreich	260,4	271,5	Rußland	1,8	2,3
Belgien	0,6	5,5	Rumänien	1,3	0,2
England	6,9	15,8	Tunis	3,9	4,8
Spanien	5,6	2,3	Marokko	4,4	0,6
Italien	2,9	4,5	Verein. Staaten	5,0	1,6
Oesterreich	2,7	1,4	Brasilien	5,6	—
Deutschland	1,1	4,2	Andere Länder	7,7	10,7
			Summa	309,9	325,4

Wichtigste Ausfuhrgegenstände 1899.

Wein	141,3	Häute und Felle	11,3	Eisenerz	6,0
Getreide	42,5	Wolle	10,9	Tafelfrüchte	4,9
Tiere	36,8	Halfa	7,5	Phosphate	3,4
Tabak	12,9	Kork	7,2	Seegras	3,1

Schiffsverkehr 1899.

Flagge.	Eingelaufen		Ausgelaufen	
	Schiffe.	Tonnen.	Schiffe.	Tonnen.
Französische	2206	1 607251	2525	1 839825
Fremde	1425	1 010384	1435	1 028298
Summa	3631	2 617635	3960	2 868123

Handelsmarine Ende 1899: 745 Schiffe mit 19564 Tonnen.

Eisenbahnen. Am 31. Dez. 1900 standen in Betrieb 2983 km.

Post 1899, siehe Frankreich.

Telegraphen 1899. Zahl der Bureaus 488. Länge der Linien 9973, der Drähte 27124 km. Zahl der internen Depeschen 1 900486, der internationalen Depeschen 59440, der Dienstdepeschen 186264. Einnahme 1 516129, Ausgaben 3 958755 Frank.

Truppen: s. Frankreich, Algier.

Französisch-Indo-China.

Durch die Verordnungen v. 17. Okt. 1887 u. 12. April 1888 wurde die Verwaltung von Annam und Tonkin dem Ministerium der Marine und Kolonien unterstellt. 1888 wurden die vier Länder: Cochinchina, Kambodscha, Annam u. Tonkin unter dem Namen Französisch-Indo-China unter

Digitized by Google

einheitliche Verwaltung genommen, behielten jedoch, auch nachdem das Ministerium der Kolonien 20. März 1894 geschaffen worden war, ihre Budgets und ihre selbständige Verwaltung. Laos gehört seit 1893 zum Gebiete von Indo-China. Der Gen.-Gouverneur setzt in Verbindung mit dem am 17. Okt. 1887 eingesetzten und durch Dekret vom 3. Juli 1897 reorganisierten Hohen Rate von Indo-China die Budgets von Cochinchina, Annam, Tonkin, Kambodscha und Laos fest.

Generalgouvernement in Saigon.

Gen.-Gouv.: Paul **Doumer.** — Kabinett. Chef: **Faure;** Chefadj.: **Sargues.** — Mil.-Bureau. Chef: **Levasseur,** Kpt. — Zivil-Angel. Dir.: **Broni.** — Finanzkontrolle: **Rivet,** Gen.-Insp. der Kol. — OProk.: **Assaud.** — Truppenbefehlsh.: **Dodds,** Div.-Gen. — OBefehlsh. der Seediv. des äußersten Ostens: **Pottier,** VAdm.

Hoher Rat für Indo-China.

Präs.: der Gen.-Gouv.; Mitgl.: der Truppenbefehlsh. von Indo-China, der Mar.-Kmdt, der Dir. der Zivil-Angel., der Lt.-Gouv. von Cochinchina, die ORes. von Tonkin, Annam u Kambodscha, 1 Mitgl. der Verw. von Laos, der Dir. der Finanzkontrolle, der Gen.-Prokurator, der Dir. der Zölle, des Handels u. Ackerbaus, der Präs. des Kolonialrates von Cochinchina, die Präs. der Handelskammern von Saigon, Hanoi und Haiphong, die Präs. der Ackerbaukammern von Cochinchina u. Tonkin, der gemischten Handels- und Ackerbaukammern von Annam u. Tonkin, 2 Eingeb., der Kab.-Chef des Gen.-Gouv. als Sekr. mit beratender Stimme.

Statistische Notizen.

Allgemeines Budget 1901. (In Piaster à 1,92 Mark.)

Einnahmen.		Ausgaben.	
Zölle	5 940000	Militär	4 677000
Alkohol	3 700000	Erhebungskosten	4 572000
Opium	6 400000	Post und Telegraph	1 478000
Salz	2 400000	Öffentliche Arbeiten	3 866000
Einregistrierung, Stempel und Domänen	807000	Öffentliche Schuld	3 482823
Anderes	3 751000	Anderes	4 906177
Summa:	22 998000	Summa:	22 982000

Handel 1899 u. 1900. (In Tausenden Frank.)

	Einfuhr von Frankreich u. franz. Kolonien.	Einfuhr Ausland.	Einfuhr Summa.	Ausfuhr nach Frankreich u. franz. Kolonien.	Ausfuhr Ausland.	Ausfuhr Summa.
Cochinchina u. Kambodscha	29 425	36 809	66 234	20 666	90 339	111 005
Tonkin	24 952	20 065	45 017	2 153	18 212	20 365
Annam	824	3 349	4 173	727	5 840	6 567
Summa 1899:	55 201	60 223	115 424	23 546	114 391	137 837
„ 1900:	74 226	111 818	186 044	33 052	118 286	151 338

Eisenbahn. Die Linie von Saïgon nach Mytho (71 km) ist in Betrieb.

Telegraphen von Cochinchina, Kambodscha und Laos 1899. Zahl der Bureaus 107. Länge der Linien 3995, der Drähte 6644 km. Zahl der internen Depeschen 329922, der internationalen Depeschen 44863, der Dienstdepeschen 25000.

Telephone von Cochinchina, Kambodscha und Laos 1899. Zahl der Sprechstellen 279. Lokalverkehr: Zahl der Anlagen 4, Länge der Linien 86 km, der Drähte 978 km, Zahl der Gespräche 65454. Fernverkehr: Zahl der Anlagen 4, Länge der Linien 6 km, der Drähte 48 km, Zahl der Gespräche 29176.

Digitized by Google

Truppen: 3 Rgtr (9., 10. u. 11.) Mar.-Inf., 1 Rgt annamit., 4 Rgtr tonkines. Tirailleure, und zwar 2 zu je 2 Bat., das 3. u. 4. zu 3 Bat., 1 Bat. vom 1. u. 2 vom 2. Fremdenrgt, 1 Detach. vom 7. Geniergt, 1 Mar.-Art.-Rgt von Indo-China zu 14 Batt. (8 Batt. in Tonkin, 1 in Annam, 2 in Cochinchina), 2 Batt. Fußart., 1 Führerkomp. für Transporte u. Remonten, 1 Komp. Art.-Arbeiter. — Nach dem Dekret vom 30. Okt. 1894 besteht das Detach. Gendarmerie col. für Indo-China aus 4 Off., 88 UOff. und Gend. z. F. und z. Pf.

Cochinchina.

Französische Kolonie seit 1867. — Flagge: Gelb, mit dunkelgrünen Zacken eingefaßt.

Lt.-Gouv. [Saigon]: **de Lamothe.** — Gen.-Prok.: **Assaud**; Präs. des Appellhofes: **Papon.**
Bischof: **Mossart,** Tit.-Bischof von Medea.
Geh.-Rat. Präs.: der Lt.-Gouv.; Mitgl.: der kmde Gen. der Brig. v. Cochinchina, der Mar.-Kmdt, der Gen.-Prok.; der Chef der Verwalt., 5 Mitgl. u. 1 Sekr.
Kmdt der Seediv. von Cochinchina: **Meunier-Joannet,** Kpt. z. See.

Statistische Notizen.

Areal und Bevölkerung s. S. 695.
Städte: Saïgon 87565, Cholon 122132.

Kambodscha.

Königreich. — Seit 1863 unter französischem Protektorat. — S. Jahrg. 1888, S. 678.

König: **Norodom I.,** gekrönt 1860.
Französischer OResident [Pnom-Penh]: **Boulloche.**

Statistische Notizen.

Areal und Bevölkerung, s. S. 695.
Hauptstadt: Pnom-Penh mit 50000 Einwohnern.

Tonkin.

Französische Besitzung seit 1883.

OResident [Hanoi]: A. J. **Fourès.**
Protektoratsrat für Tonkin. Präs.: der OResident; Mitgl.: der Truppenbefehlsh., der Mar.-Kmdt, der Chef der Verwaltung, der Deleg. des Chefs der Justizverw. für Indo-China, der Dir. der Finanzkontrolle, 3 Deleg. der Handels- und Ackerbaukammer, 2 eingeb. Notabeln und als Sekr. der Chef des Kab. des ORes.

Statistische Notizen.

Areal und Bevölkerung, s. S. 695.
Tonkin ist von derselben Rasse wie das eigentliche Annam bevölkert. Von den 7 Mill. Bewohnern sind 400000 Christen. Hauptstadt: Hanoi, 103188 Einwohner.

Annam.

Königreich. — Seit dem 6. Juni 1884 unter Frankreichs Schutzherrschaft, das auch die äußere Vertretung des Königreichs übernommen hat. — S. Jahrg. 1888, S. 676.

König: **Thanh Thái,** ehemals Pr. **Bun-Lan,** Sohn des Duc-duc, seit 31. Jan. 1889.
Franz. OResident [Hué]: **Auvergne.**

Digitized by Google

Statistische Notizen.

Areal und Bevölkerung, s. S. 695.

Hauptstadt: Hué mit 50000; Bin-Dinh mit 15000 Einw.

Die Religion der großen Masse des Volkes ist ein Kultus von Schutzgeistern; die Gebildeten sind meist Anhänger des Konfutse, daneben wird aber auch der Buddhismus geduldet. Katholische Christen zählt man etwa 300000 unter 6 Bischöfen.

Laos.

Franz. Besitzung seit 1893.

OResid. [Vientiane]: **Fournier.**

Madagaskar.

Französische Kolonie seit 6. Aug. 1896. Die Truppen werden von Frankreich unterhalten. Die Verwaltung ist dem französ. Ministerium der Kolonien unterstellt. — S. Jahrg. 1890. S. 670.

Tananarivo. Gen.-Gouv. u. OKmdt des Besatz.-Korps: **Gallieni,** Div.-Gen. der Kol.-Inf. — Gen.-Sekr.: **Lepreux.** — Finanz-Kontrolle: **Fillon,** Kol.-Insp. — Gen.-Prok. u. Chef des Justizwesens: **Girard.** — Appellhof in Tananarivo. Präs.: **Sourd.** — Schatzm.: **De Cusline.** — Off. Arb.: **Roques,** Oberstlt. vom Genie; Bergwerke: **Mouneyres,** Kpt. — Unterricht: **Deschamps.** — Zölle u. indir. Steuern: **De Rocca-Serra,** Insp. — Posten u. Telegr.: **Couzy,** Ing.-Insp. — Domänen: **Loussert.** — Topogr. Dienst: **Bourdier.** — Ackerbau: **Prudhomme.** — Forsten: . . . . — Offic.-Druckerei: **Leiffeit.** — Sicherheitsdienst: **Bastel,** Zentralkommissar.

Besatzungskorps. OKmdt (s. oben). — Chef des Gen.-Stabes **Lucciarti,** Bat.-Chef. — Verw.-Dienst: **Roguès,** Kol.-Kommissar. — Sanitätswes.: **Vaysse,** Chefarzt. — Genie: **Roques,** Oberstlt. — Art.-Dir.: **Gossot,** Oberst. — Gendarmerie: **Herqué,** Hptm.

Gerichte 1. Instanz in Tananarivo und Tamatave.

Zivilprovinzen. Administratoren. Tananarivo-Stadt: **Estève.** — Tananarivo: **Hesling.** — Manjakandriane: **Berthier.** — Ankazobe: **Godel.** — Miarinarivo: **Reybaud.** — Betafo: **Garnier-Mouton.** — Ambositra: **Pradon.** — Majunga: **Moriceau.** — Nossi-Bé: **Titeux.** — Ambatondrazaka: **Compérat.** — Distrikt von Moramanga: **Carron;** — von Anosibe: **Boissarie,** Hptm.; — von Beforona: **Laporte,** Hptm.; — von Fetraomly: . . . . — Ostregion. [Tamatave] Chef: **Martin.** — Vohémar: **Vergues.** — Maroantsetra: **Lagriffoul.** — Fénérive: **Faucon.** — Tamatave: **Dubosc-Taret.** — Mananjary: **Péan.** — Insel Ste Marie: **Dr. Gibert.** — Distrikt von Andovoranto: **Gerbinis;** — von Vatomandry: **Demortière;** — von Mahanoro: **Chessé.**

Gemischtes Territorium. OKmdt des Südens: [Fianarantsoa]: **Leautey,** Oberst. — Fianarantsoa: Dr. **Lacaze.** — Farafangana: **Bénévent.** — Tuléar: **Lavoisot,** Oberst. — Fort-Dauphin: **Blondlat,** Kmdt.

Militär-Territorien. Diego-Suarez: **Joffre,** Oberst; Marinekmdt: **Büchard,** Freg.-Kpt.; Sakalave: **Aubéoud,** Oberst; Analalava: **Lecreux,** Bat.-Chef; Grande-Terre: **Laverdure,** Kpt.; Mandritsara: **Briand,** Hptm.; Maevatanana: **Gallois,** Bat.-Chef.

Konsulate.

*Amerika, V. St. Tamatave: W. H. **Hunt,** 01. — Dänemark. Tamatave: **Bonnet,** 00. — Deutsches Reich. Tamatave: **Ochierking,** 01; Fort-Dauphin, beauftr.: E. **Bonacker.** — *Großbritannien. Tamatave: A. **Sauzier,** 97; Tananarivo: . . . .; VK. in Majunga: S. C. **Knott,** 87. — Italien. Tamatave: D. **Maigrot.** — *Schweden u. Norwegen. Tamatave: Chr. **Bang,** 00.

Digitized by Google

Statistische Notizen.

Areal s. S. 695.

Bevölkerung nach der Zählung im Dez. 1900.

Eingeborene	2 242443	Deutsche	33
Asiaten und fremde Afrikaner	488	Andere Europäer	341
Franzosen	1193	Summa:	2 244872
Engländer	374		

Von den Eingeborenen gehören ungefähr 850000 dem Stamme der Howas an. Die christliche Religion protestantischen Bekenntnisses ist vorherrschend. Die Zahl der Katholiken wird auf 400000 geschätzt.

Hauptstadt: Tananarivo im Innern mit ca 60000 Einwohnern. Die wichtigste Handelsstadt ist Tamatave an der Ostküste mit ca 15000 Einwohnern.

Budget 1901. Einnahmen 19 904000, Ausgaben 19 903076 Franken.

Handel. (In Frank.)

	1898	1899	1900		1898	1899	1900
Einfuhr	21 641000	27 916614	40 470813	Ausfuhr	4 960000	8 046408	10 628869

Hauptartikel der Ausfuhr 1900 (in Tausenden Frank): Gold 3 323, Raphia 2 040, Kautschuk 1 831, Rindvieh 1 155, Häute 521, Wachs 507, Getrocknetes Gemüse 245, Vanille 220.

Schiffahrt 1900: 12823 Schiffe mit 2 018951 Tons, davon 8738 französische Schiffe mit 1 823136 Tons.

Telegraph. Länge der Linien 4200 km.

Franz. Truppen auf Madagaskar. In Tananarivo 1901: das 13. Kol.-Inf.-Rgt, das 1. Rgt madagass. Tiraill., die 13. Geniekomp., die 5. Geb.-Art.-Batt., 1 Komp. Handwerker und 1 Komp. Fahrer. — In Majunga: 1 Bat. Fremdenlegion, das 3. Rgt senegal. Tiraill., die 5a. Geb.-Art.-Batt. — In Fianarantsoa: das 2. Rgt madagass. Tiraill. — In Beforona: die 14. Geniekomp. — In Diego-Suarez: das 15. Kol.-Inf.-Rgt., 1 Legions-Marschrgt, 1 Bat. senegal. Tiraill., die 15. Komp. des 2. Geniergts, 2 Batt. Fußart., 2 Batt. Geb.-Art., die 15. und 16. Batt. des 38. Art.-Rgts, 1 Diszipl.-Komp. und 1 Abt. Verwalt.-Arbeiter. — In Maevatanana und Ankazobe: je 1 Komp. Fahrer.

Seediv.-Kmdt: **Kiéfel**, Kpt. z. See. — 3 Kreuzer (Catinat, Nielly, Inferne), 1 Transportaviso und 1 Kanonenboot.

Tunis.

Regentschaft und Besitztum eines Bei unter französischem Protektorate durch den Vertrag von Kasr-el-Saïd vom 12. Mai 1881; ergänzt durch die Konvention vom 8. Juni 1883. Die Verwaltung ist vom franz. Ministerium der Auswärt. Angeleg. abhängig. — Flagge horizontal gestreift: Blau, Rot, Grün, Rot, Blau. — S. Jahrg. 1882, S. 658, und 1885, S. 672.

Regierender Bei.

Sidi Ali Hoheit, Bei und Besitzer des Königreichs Tunis, geb. 14. Aug. 1817; folgte in der Regierung 23. Okt. 1882. — Mutmaßlicher Thronfolger: sein Sohn Pr. **Muhammed**, geb. 24. Juni 1855.

Siegelbewahrer: **Si Haidar**, Div.-Gen. — Erster Adj. u. Kmdt der beilikalischen Garde: **Azouz Ben Aïssa**, Brig.-Gen. — Kzl.-Chef u. 1. Dolm.: G. **Valensi**, Div.-Gen.

Ministerien.

Franz. Gen.-Ref., Min. des Äußern u. Präs. des Ministerrates: S. **Pichon**, 01, bev. Min.; Leg.-Sekr. 1. Kl. u. Delegierter zur Gen.-Residentur: . . . .; Konsul 2. Kl.: **Gaußen**; stellvertr. K.: **Barret**; Mil.-Att.: Gf **Barbade**, Inf.-Bat.-Chef; **de Brancion**, Kav.-Lt.; Dolm.: **Grech**. — Zivil-Kontrolleure u. VK. in Béja,

Digitized by Google

	qkm	Bevölkerung total.	auf 1 qkm
Dependenzen	267	23605 (89)	88
Désirade	27,2	1398 (89)	50
Les Saintes und Petite-Terre	17,6	1624 (89)	92
Marie-Galante	149,3	14268 (89)	96
St. Barthélemy	21,1	2674 (89)	127
St. Martin	51,8	3641 (89)	70
Martinique	988	187692 (94)	190
Französisch-Guiana	78900	30310 (95)	0,4
Summa IV	81993	418000	5
V. Südsee.			
Neukaledonien und Loyalty-Inseln	19823	51300 (96)	2,5
Chesterfield-Inseln	0,8	—	—
Wallis-Inseln (Schutzland)	96	6000	23
Futuna und Alofi (Schutzland)	159		
Ozeanische Besitzungen	4140	31000	7
Tahiti und Inseln unter dem Winde	1650	18400 (97)	11
Marquesas-Inseln	1274	4300	3
Tuamotu-Inseln	700	5373 (97)	8
Gambier-Inseln	230	1400 (97)	6
Tubuai-Inseln	286	1783 (97)	6
Clipperton-Insel	6	unbewohnt	—
Summa V	24225	88000	4
VI. Indischer Ozean.			
Réunion	1980	173192 (97)	87
Mayotte	366	18000	50
Comoren (Schutzstaat)	1606	67000	42
Madagaskar			
Diego-Suarez			
Nossi-Bé	591967	2 244872(1900)	4
Ste Marie de Madagaskar			
Glorioso-Inseln			
St. Paul-Insel	7	—	—
Neu-Amsterdam-Insel	66	—	—
Kerguelen-Inseln	3414	—	—
Summa VI	599406	2 503000	4
Total	?	44 260000	—

Finanzen.

Budget 1900. (In Frank.)

	Einnahmen.	Ausgaben.		Einnahmen.	Ausgaben.
Senegal	7 139602	7 139602	Guadeloupe	4 968324	4 968324
Elfenbeinküste	1 403000	1 403000	Martinique	5 729793	5 729793
Dahomey	2 200000	2 200000	Guiana	2 380940	2 380940
Kongo	5 576000	5 576000	Neukaledonien	3 407877	3 407877
Somalikûste	581500	581500	Ozeanische Besitzungen	1 308616	1 286644
Indo-China	86 223258	86 205758	Réunion	5 430000	5 430000
St. Pierre und Miquelon	475708	475708	Madagaskar	18 772000	18 771609

Digitized by Google

Handel der Kolonien.

Kolonien.	Gesamthandel: Einfuhr	Gesamthandel: Ausfuhr	Handel mit Frankreich: Einfuhr	Handel mit Frankreich: Ausfuhr
	in Tausenden Frank.			
Senegal (1900)	46 805	52 932	29 093	26 933
Sudan (1898)	10 730	3 627	—	—
Guinea (1900)	14 275	9 780	4 283	1 013
Elfenbeinküste (1900)	9 081	8 075	2 401	1 737
Dahomey (1900)	15 221	12 756	3 628	4 760
Kongo (1900)	10 555	7 540	4 879	2 610
Somaliküste (1900)	5 929	693	3 364	—
Indische Besitzungen (1899)	4 814	9 283	1 488	2 983
Indo-China (1900)	186 044	151 338	74 226	33 052
St. Pierre und Miquelon (1900)	9 326	13 467	—	—
Guadeloupe (1899)	18 451	18 251	—	—
Martinique (1900)	24 929	27 160	12 466	25 735
Guiana (1900)	9 762	6 346	—	—
Neukaledonien (1900)	12 162	8 869	6 046	—
Tahiti (1900)	4 119	3 597	1 113	534
Réunion (1900)	22 028	17 461	13 693	16 192
Mayotte (1899)	562	1 310	183	1 192
Madagaskar (1900)	39 896	10 741	—	—

Post.

Kolonien.	Zahl der Bureaus.	Zahl d. Briefpostsendungen: Innerer Dienst.	Zahl d. Briefpostsendungen: Internat. Dienst.	1000 Frank.: Einnahme.	1000 Frank.: Ausgabe.
Senegal (1899)	39	388802	775553	240	354
Französisch-Sudan (1895)	17	9567	318268	12	72
Guinea (1895)	5	—	25217	9	5
Elfenbeinküste (1897)	26	24455	105912	16	29
Dahomey (1899)	20	50925	94510	15	130
Kongo (1897)	26	7821	303717	16	57
Mayotte (1894)	4	1627	8847	4	1
Indische Besitzungen (1899)	5	—	36247 [1]	8	10
Annam-Tonkin (1899)	109	745483	3 934955	458	2 022
Cochinchina u. Kambodscha (1899)	99	1 230394	2 317406	259	2 828
St. Pierre und Miquelon (1897)	4	24640	191396	21	91
Guadeloupe (1899)	48	591889	674787	113	449
Martinique (1894)	34	695064	893595	106	123
Französisch-Guiana (1899)	18	155490	728549	43	89
Ozeanische Besitzungen (1899)	6	75325	330699	17	171
Neukaledonien (1899)	36	215719	516116	76	260
Nossi-Bé (1895)	1	—	23367	8	1
Diego-Suarez (1896)	1	598	50986	12	5

Länge der Eisenbahn-, Telegraphen- u. Telephon-Linien in km.

	Eisenbahnen	Telegraph (1899)	Telephon (1899)
Senegal	843	2144	66
Sudan		—	—
Guinea	—	1710	—
Dahomey	—	1310	120
Kongo	—	1152	12

[1] Nur die expedierten Sendungen.

Digitized by Google

	Eisenbahnen	Telegraph (1899)	Telephon (1899)
Somaliküste	130	—	—
Cochinchina und Kambodscha	82	3995	984
Annam und Tonkin	103	—	—
Martinique	194	—	—
Neukaledonien	—	928	23
Réunion	127	—	—
Madagaskar	—	4200	—

Truppen in den Kolonien 1901.

Annam-Tonkin u. Cochinchina (s. unten). — Dahomey: 1 Batt. Kol.-Art. — Madagaskar (s. unten). — Guadeloupe: 1 Komp. Gend. col. u. 1 Detach. Kol.-Inf. — Guiana: 1 Detach. Gend. col., 1 Bat. Kol.-Inf., 1 Handw.-Detach. — Martinique: 1 Komp. Gend. col., 1 Bat. Kol.-Inf., 3 Batt. Kol.-Art. u. 1 Kol.-Diszipl.-Komp. — Neukaledonien: 1 Komp. Gend. col. (130 M.), das 12. Kol.-Inf.-Rgt, die 8. Batt. Kol.-Art. — Ostindien: 1 Komp. Sipahis. — Réunion: 1 Komp. Gend. col., 1 Bat. Kol.-Inf. u. 1 Batt. Kol.-Art. — St. Pierre u. Miquelon: 1 Detach. Gend. col. — Senegal: 2 Bat. Kol.-Inf. (in Dakar), 1 Diszipl.-Komp., 1 Rgt eingeb. Tirailleurs, 1 Esk. seneg. Spahis, 1 Komp. seneg. Schützen, 1 Detach. Gend. col., 1 Batt. Kol.-Art. — Sudan: 1 Rgt eingeb. Tir. von 3 Bat. = 18 Komp. (zu 155 M.), 1 Esk. sudan. Spahis, 1 Detach. vom 5. Geniergt u 1 Batt. Kol.-Art. — Tahiti: 1 Komp. Kol.-Inf. (3 Off., 100 M.), 1 Detach. Kol.-Art. (2 Off., 45 M.) u 1 Detach. Gend. col. — Tschadländer u. Protektorate: 1 Bat. senegal. Tirailleure (4 Komp.), 1 Esk. eingeb. Kav., eine gemischte Batt., Verw.- u. Med.-Personal.

Statistische Notizen über Algerien.

Areal und Bevölkerung, s. S. 695.

Größere Städte 1896.

Algier	92120	Bône	32005	Blidah	25288
Oran	80941	Mustapha	30771	Sidi-bel-Abbès	23288
Constantine	47771	Ghardaja	30324	Mascara	20110
Tlemçen	32978	Tizi-Ouzou	27106	Philippeville	19515

Finanzen.

Budget 1901. (Gesetz vom 29. Dez. 1900.)

Einnahmen.

Direkte Abgaben		12 088014
Direkte Steuern	8 799921	
Denselben assimilierte Taxen	216633	
Arabische Steuern	8 071460	
Einnahmen von Domänen und Forsten		4 004200
Von den Domänen	2 433400	
Von den Forsten	1 570800	
Indirekte Abgaben		30 836200
Enregistrement	4 276200	
Stempel	4 284600	
Einkommensteuer	187000	
Zölle	14 583900	
Indirekte Steuern	7 504500	
Von den Monopolen und staatlichen Industrien		4 903200
Posten	3 316000	
Telegraphen und Telephone	1 587200	
Verschiedene Einnahmen		882110
Durchlaufende Einnahmen		2 600420
Summa der Einnahmen:		55 314144

Digitized by Google

Ausgaben.

Verwaltung	3 736038	Öff. Arbeiten	10 757130
Öff. Sicherheit u. Gendarmerie	3 363196	Ackerbau	1 270250
Justiz	2 731300	Forste	3 056184
Öff. Unterricht	6 656629	Posten u. Telegraphen	6 204544
Schöne Künste	447100	Handel	213975
Kultus	1 268900	Kolonisation	2 204925
Finanzen	521000	Öff. Unterstützung	2 725550
Erhebungskosten	5 763125	Strafwesen	2 437457
Ausfälle u. Rückzahlungen	783800	Andere Ausgaben	1 106572
		Summa der Ausgaben:	55 237675

Handel. (In Millionen Frank.)

Jahr.	Einfuhr.	Ausfuhr.	Jahr.	Einfuhr.	Ausfuhr.
1895	255,6	284,3	1897	265,0	276,8
1896	269,2	231,1	1898	290,0	265,6

Spezialhandel 1899.

Verkehrsländer.	Einf.	Ausf	Verkehrsländer.	Einf.	Ausf.
Frankreich	260,4	271,5	Rußland	1,8	2,3
Belgien	0,6	5,5	Rumänien	1,3	0,2
England	6,9	15,8	Tunis	8,9	4,8
Spanien	5,6	2,3	Marokko	4,4	0,6
Italien	2,9	4,5	Verein. Staaten	5,0	1,6
Oesterreich	2,7	1,4	Brasilien	5,6	—
Deutschland	1,1	4,2	Andere Länder	7,7	10,7
			Summa	309,9	325,4

Wichtigste Ausfuhrgegenstände 1899.

Wein	141,3	Häute und Felle	11,3	Eisenerz	6,0
Getreide	42,5	Wolle	10,9	Tafelfrüchte	4,9
Tiere	36,8	Halfa	7,5	Phosphate	3,4
Tabak	12,9	Kork	7,2	Seegras	3,1

Schiffsverkehr 1899.

Flagge.	Eingelaufen		Ausgelaufen	
	Schiffe.	Tonnen.	Schiffe.	Tonnen.
Französische	2206	1 607251	2525	1 839825
Fremde	1425	1 010384	1435	1 028298
Summa	3631	2 617635	3960	2 868123

Handelsmarine Ende 1899: 745 Schiffe mit 19564 Tonnen.

Eisenbahnen. Am 31. Dez. 1900 standen in Betrieb 2933 km.

Post 1899, siehe Frankreich.

Telegraphen 1899. Zahl der Bureaus 488. Länge der Linien 9973, der Drähte 27124 km. Zahl der internen Depeschen 1 900486, der internationalen Depeschen 59440, der Dienstdepeschen 186264. Einnahme 1 516129, Ausgaben 3 958755 Frank.

Truppen: s. Frankreich, Algier.

Französisch-Indo-China.

Durch die Verordnungen v. 17. Okt. 1887 u. 12. April 1888 wurde die Verwaltung von Annam und Tonkin dem Ministerium der Marine und Kolonien unterstellt. 1888 wurden die vier Länder: Cochinchina, Kambodscha, Annam u. Tonkin unter dem Namen Französisch-Indo-China unter

Digitized by Google

einheitliche Verwaltung genommen, behielten jedoch, auch nachdem das Ministerium der Kolonien 20. März 1894 geschaffen worden war, ihre Budgets und ihre selbständige Verwaltung. Laos gehört seit 1893 zum Gebiete von Indo-China. Der Gen.-Gouverneur setzt in Verbindung mit dem am 17. Okt. 1887 eingesetzten und durch Dekret vom 3. Juli 1897 reorganisierten Hohen Rate von Indo-China die Budgets von Cochinchina, Annam, Tonkin, Kambodscha und Laos fest.

Generalgouvernement in Saigon.

Gen.-Gouv.: Paul **Doumer.** — Kabinett. Chef: **Faure;** Chefadj.: **Sargues.** — Mil.-Bureau. Chef: **Levasseur,** Kpt. — Zivil-Angel. Dir.: **Broni.** — Finanzkontrolle: **Rivet,** Gen.-Insp. der Kol. — OProk.: **Assaud.** — Truppenbefehlsh.: **Dodds,** Div.-Gen. — OBefehlsh. der Seediv. des äußersten Ostens: **Pottier,** VAdm.

Hoher Rat für Indo-China.

Präs.: der Gen.-Gouv.; Mitgl.: der Truppenbefehlsh. von Indo-China, der Mar.-Kmdt. der Dir. der Zivil-Angel., der Lt.-Gouv. von Cochinchina, die ORes. von Tonkin, Annam u Kambodscha, 1 Mitgl. der Verw. von Laos, der Dir. der Finanzkontrolle, der Gen.-Prokurator, der Dir. der Zölle, des Handels u. Ackerbaus, der Präs. des Kolonialrates von Cochinchina, die Präs. der Handelskammern von Saigon, Hanoi und Haiphong, die Präs. der Ackerbaukammern von Cochinchina u. Tonkin, der gemischten Handels- und Ackerbaukammern von Annam u. Tonkin, 2 Eingeb., der Kab.-Chef des Gen.-Gouv. als Sekr. mit beratender Stimme.

Statistische Notizen.

Allgemeines Budget 1901. (In Piaster à 1,92 Mark.)

Einnahmen.		Ausgaben.	
Zölle	5 940000	Militär	4 677000
Alkohol	3 700000	Erhebungskosten	4 572000
Opium	6 400000	Post und Telegraph	1 478000
Salz	2 400000	Öffentliche Arbeiten	3 866000
Einregistrierung, Stempel und Domänen	807000	Öffentliche Schuld	3 482823
Anderes	3 751000	Anderes	4 906177
Summa:	22 998000	Summa:	22 982000

Handel 1899 u. 1900. (In Tausenden Frank.)

	Einfuhr von			Ausfuhr nach		
	Frankreich u. franz. Kolonien.	Ausland.	Summa.	Frankreich u. franz. Kolonien.	Ausland.	Summa.
Cochinchina u. Kambodscha	29 425	36 809	66 234	20 666	90 339	111 005
Tonkin	24 952	20 065	45 017	2 153	18 212	20 365
Annam	824	3 349	4 173	727	5 840	6 567
Summa 1899:	55 201	60 223	115 424	23 546	114 391	137 837
„ 1900:	74 226	111 818	186 044	33 052	118 286	151 338

Eisenbahn. Die Linie von Saigon nach Mytho (71 km) ist in Betrieb.

Telegraphen von Cochinchina, Kambodscha und Laos 1899. Zahl der Bureaus 107. Länge der Linien 3995, der Drähte 6644 km. Zahl der internen Depeschen 329922, der internationalen Depeschen 44863, der Dienstdepeschen 25000.

Telephone von Cochinchina, Kambodscha und Laos 1899. Zahl der Sprechstellen 279. Lokalverkehr: Zahl der Anlagen 4, Länge der Linien 86 km, der Drähte 978 km, Zahl der Gespräche 65454. Fernverkehr: Zahl der Anlagen 4, Länge der Linien 6 km, der Drähte 48 km, Zahl der Gespräche 29176.

Digitized by Google

Truppen: 3 Rgtr (9., 10. u. 11.) Mar.-Inf., 1 Rgt annamit., 4 Rgtr tonkines. Tirailleure, und zwar 2 zu je 2 Bat., das 3. u. 4. zu 3 Bat., 1 Bat. vom 1. u. 2. vom 2. Fremdenrgt, 1 Detach. vom 7. Geniergt, 1 Mar.-Art.-Rgt von Indo-China zu 14 Batt. (8 Batt. in Tonkin, 1 in Annam, 2 in Cochinchina), 2 Batt. Fußart., 1 Führerkomp. für Transporte u. Remonten, 1 Komp. Art.-Arbeiter. — Nach dem Dekret vom 30. Okt. 1894 besteht das Detach. Gendarmerie col. für Indo-China aus 4 Off., 88 UOff. und Gend. z. F. und z. Pf.

Cochinchina.

Französische Kolonie seit 1867. — Flagge: Gelb, mit dunkelgrünen Zacken eingefaßt.

Lt.-Gouv. [Saigon]: **de Lamothe.** — Gen.-Prok.: **Assaud;** Präs. des Appellhofes: **Papon.**
Bischof: **Mossart,** Tit.-Bischof von Medea.
Geh.-Rat. Präs.: der Lt.-Gouv.; Mitgl.: der kmdr Gen. der Brig. v. Cochinchina, der Mar.-Kmdt, der Gen.-Prok.; der Chef der Verwalt., 5 Mitgl. u. 1 Sekr.
Kmdt der Seediv. von Cochinchina: **Meunier-Joannet,** Kpt. z. See.

Statistische Notizen.

Areal und Bevölkerung s. S. 695.
Städte: Saïgon 87565, Cholon 122132.

Kambodscha.

Königreich. — Seit 1863 unter französischem Protektorat. — S. Jahrg 1888, S. 678.

König: **Norodom I.,** gekrönt 1860.
Französischer OResident [Pnom-Penh]: **Boulloche.**

Statistische Notizen.

Areal und Bevölkerung, s. S. 695.
Hauptstadt: Pnom-Penh mit 50000 Einwohnern.

Tonkin.

Französische Besitzung seit 1883.

OResident [Hanoi]: A. J. **Fourès.**
Protektoratsrat für Tonkin. Präs.: der OResident; Mitgl.: der Truppenbefehlsh., der Mar.-Kmdt, der Chef der Verwaltung, der Deleg. des Chefs der Justizverw. für Indo-China, der Dir. der Finanzkontrolle, 3 Deleg. der Handels- und Ackerbaukammer, 2 eingeb. Notabeln und als Sekr. der Chef des Kab. des ORes.

Statistische Notizen.

Areal und Bevölkerung, s. S. 695.
Tonkin ist von derselben Rasse wie das eigentliche Annam bevölkert. Von den 7 Mill. Bewohnern sind 400000 Christen. Hauptstadt: Hanoi, 103188 Einwohner.

Annam.

Königreich. — Seit dem 6. Juni 1884 unter Frankreichs Schutzherrschaft, das auch die äußere Vertretung des Königreichs übernommen hat. — S. Jahrg. 1888, S. 676.

König: **Thanh Thái,** ehemals Pr. **Bun-Lan,** Sohn des Duc-duc, seit 31. Jan. 1889.
Franz. OResident [Hué]: **Auvergne.**

Digitized by Google

Statistische Notizen.

Areal und Bevölkerung, s. S. 695.

Hauptstadt: Hué mit 50000; Bin-Dinh mit 15000 Einw.

Die Religion der großen Masse des Volkes ist ein Kultus von Schutzgeistern; die Gebildeten sind meist Anhänger des Konfutse, daneben wird aber auch der Buddhismus geduldet. Katholische Christen zählt man etwa 300000 unter 6 Bischöfen.

Laos.

Franz. Besitzung seit 1893.

OResid. [Vientiane]: **Fournier.**

Madagaskar.

Französische Kolonie seit 6. Aug. 1896. Die Truppen werden von Frankreich unterhalten. Die Verwaltung ist dem französ. Ministerium der Kolonien unterstellt. — S. Jahrg. 1890. S. 670.

Tananarivo. Gen.-Gouv. u. OKmdt des Besatz.-Korps: **Gallieni,** Div.-Gen. der Kol.-Inf. — Gen.-Sekr.: **Lepreux.** — Finanz-Kontrolle: **Filon,** Kol.-Insp. — Gen.-Prok. u. Chef des Justizwesens: **Girard.** — Appellhof in Tananarivo. Präs.: **Sourd.** — Schatzm.: **De Custine.** — Öff. Arb.: **Roques,** Oberstlt. vom Genie; Bergwerke: **Mouneyres,** Kpt. — Unterricht: **Deschamps.** — Zölle u. indir. Steuern: **De Rocca-Serra,** Insp. — Posten u. Telegr.: **Couzy,** Ing.-Insp. — Domänen: **Loussert.** — Topogr. Dienst: **Bourdier.** — Ackerbau: **Prudhomme.** — Forsten: . . . . — Offic.-Druckerei: **Leisseit.** — Sicherheitsdienst: **Bastel,** Zentralkommissar.

Besatzungskorps. OKmdt (s. oben). — Chef des Gen.-Stabes **Lucciarti,** Bat.-Chef. — Verw.-Dienst: **Roguès,** Kol.-Kommissar. — Sanitätswes.: **Bayssse,** Chefarzt. — Genie: **Roques,** Oberstlt. — Art.-Dir.: **Gossot,** Oberst. — Gendarmerie: **Herqué,** Hptm.

Gerichte 1. Instanz in Tananarivo und Tamatave.

Zivilprovinzen. Administratoren. Tananarivo-Stadt: **Estève.** — Tananarivo: **Hesling.** — Manjakandriane: **Berthier.** — Ankazobe: **Godel.** — Miarinarivo: **Reybaud.** — Betafo: **Garnier-Mouton.** — Ambositra: **Pradon.** — Majunga: **Moriceau.** — Nossi-Bé: **Titeux.** — Ambatondrazaka: **Compérat.** — Distrikt von Moramanga: **Carron;** — von Anosibe: **Boissarie,** Hptm.; — von Beforona: **Laporte,** Hptm.; — von Fetraomly: . . . . — Ostregion. [Tamatave] Chef: **Martin.** — Vohémar: **Vergnes.** — Maroantsetra: **Lagriffoul.** — Fénérive: **Faucon.** — Tamatave: **Dubosc-Taret.** — Mananjary: **Péan.** — Insel Ste Marie: **Dr. Gibert.** — Distrikt von Andovoranto: **Gerbinis;** — von Vatomandry: **Demortière;** — von Mahanoro: **Chessé.**

Gemischtes Territorium. OKmdt des Südens: [Fianarontsoa]: **Leautey,** Oberst. — Fianarontsoa: Dr. **Lacaze.** — Farafangana: **Bénévent.** — Tuléar: **Lavoisot,** Oberst. — Fort-Dauphin: **Blondiat,** Kmdt.

Militär-Territorien. Diego-Suarez: **Joffre,** Oberst; Marinekmdt: **Büchard,** Freg.-Kpt.; Sakalave: **Audéoud,** Oberst; Analalava: **Lecreux,** Bat.-Chef; Grande-Terre: **Laverdure,** Kpt.; Mandritsara: **Briand,** Hptm.; Maevatanana: **Gallois,** Bat.-Chef.

Konsulate.

*Amerika, V. St. Tamatave: W. H. **Hunt,** 01. — Dänemark. Tamatave: **Bonnet,** 00. — Deutsches Reich. Tamatave: **Ochierking,** 01; Fort-Dauphin, beauftr.: E. **Bonacker.** — *Großbritannien. Tamatave: A. **Sauzier,** 97; Tananarivo: . . . .; VK. in Majunga: S. C. **Knott,** 87. — Italien. Tamatave: D. **Maigrot.** — *Schweden u. Norwegen. Tamatave: Chr. **Bang,** 00.

Digitized by Google

Statistische Notizen.

Areal s. S. 695.

Bevölkerung nach der Zählung im Dez. 1900.

Eingeborene	2 242443	Deutsche	33
Asiaten und fremde Afrikaner	488	Andere Europäer	341
Franzosen	1193	Summa:	2 244872
Engländer	374		

Von den Eingeborenen gehören ungefähr 850000 dem Stamme der Howas an. Die christliche Religion protestantischen Bekenntnisses ist vorherrschend. Die Zahl der Katholiken wird auf 400000 geschätzt.

Hauptstadt: Tananarivo im Innern mit ca 60000 Einwohnern. Die wichtigste Handelsstadt ist Tamatave an der Ostküste mit ca 15000 Einwohnern.

Budget 1901. Einnahmen 19 904000, Ausgaben 19 903076 Franken.

Handel. (In Frank.)

	1898	1899	1900		1898	1899	1900
Einfuhr	21 641000	27 916614	40 470813	Ausfuhr	4 960000	8 046408	10 628869

Hauptartikel der Ausfuhr 1900 (in Tausenden Frank): Gold 3 323, Raphia 2 040, Kautschuk 1 831, Rindvieh 1 155, Häute 521, Wachs 507, Getrocknetes Gemüse 245, Vanille 220.

Schiffahrt 1900: 12823 Schiffe mit 2 018951 Tons, davon 8738 französische Schiffe mit 1 823136 Tons.

Telegraph. Länge der Linien 4200 km.

Franz. Truppen auf Madagaskar. In Tananarivo 1901: das 13. Kol.-Inf.-Rgt, das 1. Rgt madagass. Tiraill, die 13. Geniekomp., die 5. Geb.-Art.-Batt., 1 Komp. Handwerker und 1 Komp. Fahrer. — In Majunga: 1 Bat. Fremdenlegion, das 3. Rgt senegal. Tiraill., die 5a. Geb.-Art.-Batt. — In Fianarantsoa: das 2. Rgt madagass. Tiraill. — In Beforona: die 14. Geniekomp. — In Diego-Suarez: das 15. Kol.-Inf.-Rgt., 1 Legions-Marschrgt, 1 Bat. senegal. Tiraill., die 15. Komp. des 2. Geniergts, 2 Batt. Fußart., 2 Batt. Geb.-Art., die 15. und 16. Batt. des 38. Art.-Rgts, 1 Disziplin.-Komp. und 1 Abt. Verwalt.-Arbeiter. — In Maevatanana und Ankazobe: je 1 Komp. Fahrer.

Seediv.-Kmdt: **Kiéfel**, Kpt. z. See. — 3 Kreuzer (Catinat, Nielly, Inferne), 1 Transportaviso und 1 Kanonenboot.

Tunis.

Regentschaft und Besitztum eines Bei unter französischem Protektorate durch den Vertrag von Kasr-el-Said vom 12. Mai 1881; ergänzt durch die Konvention vom 8. Juni 1883. Die Verwaltung ist vom franz. Ministerium der Auswärt. Angeleg. abhängig. — Flagge horizontal gestreift: Blau, Rot, Grün, Rot, Blau. — S. Jahrg. 1882, S. 668, und 1885, S. 672.

Regierender Bei.

Sidi Ali Hoheit, Bei und Besitzer des Königreichs Tunis, geb. 14. Aug. 1817; folgte in der Regierung 23. Okt. 1882. — Mutmaßlicher Thronfolger: sein Sohn Pr. **Muhammed**, geb. 24. Juni 1855.

Siegelbewahrer: **Si Haidar**, Div.-Gen. — Erster Adj. u. Kmdt der beilikalischen Garde: **Azouz Ben Aissa**, Brig.-Gen. — Kzl.-Chef u. 1. Dolm.: G. **Valensi**, Div.-Gen.

Ministerien.

Franz. Gen.-Ref., Min. des Äußern u. Präs. des Ministerrates: S. **Pichon**, 01, bev. Min.; Leg.-Sekr. 1. Kl. u. Delegierter zur Gen.-Residentur: . . . .; Konsul 2. Kl.: **Gaußen**; stellvertr. K.: **Barret**; Mil.-Att.: Gf **Barbade**, Inf.-Bat.-Chef; **de Brancion**, Kav.-Lt.; Dolm.: **Grech**. — Zivil-Kontrolleure u. VK. in Béja,

Digitized by Google

Bizerte, Gabès, Gafsa, Grombalia, Kairouan, Kef, Maktar, Sfax, Souk-el-Arba, Susa, Thala, Tunis. — Erster Min.: **Muhammed El-Aziz Bou-Attour.** — Kmdt der franz. Okkupationsdiv. u. Kriegsmin.: **Dubouays de la Bégassière,** Div.-Gen. — Min. „der Feder“: **Muhammed Djelluli.** — Finanzdir.: **Ducroquet.** — Off. Arb.: **Pavillier.** — Gen.-Sekr. der tunes. Regierung: **Roy;** Adjoint: **Padoux.** — Ackerbau u. Handel: **Hugon.** — Off. Unterricht: **Machuel.** — Posten: **Mazoyes.**

Andere Behörden.

Franz. Appellgericht in Algier. — Tribunale 1. Instanz in **Tunis,** Susa; **Tribunal mixte** in Tunis für Grundbuchsachen (ohne Appell); Friedensrichter in Béja, Bizerte, Gabès, Grombalia, Kairouan, Kef, Sfax, Souk-el-Arba, Susa, Tunis.

Kath. Bischöfe: **Mgr Combes,** Erzb. von Karthago; Karthago, Tunis, Sfax. — Scheich ul Islam: **Mahmud bel Chodja.** — Vorstand der griech.-orth. Kirche: **Nikandros,** Archimandrit — Anglik. Kaplan: Rev. **Flad.** — Reform. Pastor: **Alcais.** — ORabbiner: Muschi **Berrebi.**

Präs. der franz. Handelskammer: **Homberger.** — Ackerbaukammer für den Norden: **de Carnières.** — Gemischte Kammer für das Zentrum: **Robert;** für den Süden: **Salavy.** Ital. Handelskammer: **Moreno.** — Brit. Handelskammer. Präs.: **Buffultil.** — Sanitätsdirektion: Dr. **Bastide.**

Konsulate in Tunis.

Amerika, V. St. S. A. **Touhay,** VK., 00. — *Belgien. **E. van Bruyssel,** GK., 27./2. 99, u. 1 VK.: . . . .; Ag. in Bizerte, Gabès, Susa. — *Dänemark. J. **Cubisol,** 69; VK. in Bizerte (**Berteaud,** 66), Sfax (**Mattei,** 72), Susa (. . . .) — *Deutsches Reich. A. **v. Barv,** GK., 9./2. 93; Ag in Susa. — Griechenland. A. **Metaxas,** 1./12. 99; VK. in Sfax (. . . .). — Großbritannien. E. J. Lennox **Berkeley,** GK., 99, u. 2 VK.: R. **Schembri,** 98, H. B. **Johnstone,** 01; VK. in Bizerte, Sfax, Susa; Ag. in Djerba, Gabès, Mehdia, Monastir. — *Italien. Tunis: A. **Bottesini,** 20./5. 99, GK., u. 2 VK.: J. **Chiostri,** 01, F. Marquis **Medici di Marignano,** 01; VK. in Susa (F. **de Belutiis,** 99); Ag. in Bizerte, Djerba, Gabès, Goletta, Mehdia, Monastir, Sfax, Tabarka. — Luxemburg: s. Niederlande (Konv. vom 6./7. Jan. 1880). — *Monaco. Tunis: J. **Cubisol,** GK., 68; VK. in Bizerte (**Berthaud,** 70), Goletta (E. **Cubisol,** 70), Sfax (beauftr.: **Jaquemart,** 01), Susa (E. **Monge,** 70). — *Niederlande. J. B. **Curtelin,** 97; VK. in Bizerte, Sfax. — Oesterreich-Ungarn. VK. in Goletta (A. M. **Cavara,** K.); Ag. in Mehdia, Monastir, Sfax, Susa. — Portugal. Die portug. Staatsangehörigen stehen seit 1895 unter engl. Schutze. — *Rußland. H. **Nyssen** u. 1 VK.: J. F. **Bongarts-Lebbe,** 00. — *Schweden und Norwegen. C. G. H. **Rosenlund,** 97; GK. in Algier; VK. in Sfax (C. **Henriksen**), Susa (W. **Galea**). — Spanien. Ant. Alcala **Galiano,** 98, u. 1 VK.: C. **de Rameau y Sevilla;** VK. in Sfax, Susa.

Statistische Notizen.

Areal: 99600 qkm. — Bevölkerung: Eingeborene 1 800000 (einschließl. 60000 Juden), Franzosen 26678 (29. Nov. 1896, davon 10144 Militär), fremde i. J. 1899: 79497 (davon 63866 Italiener, Malteser 12732), zusammen: 1 906000.

Hauptstadt: Tunis mit 170000 Einwohnern, davon 50000 Europäer.

Budget 1901. (In Frank.)

Einnahmen.

Direkte Steuern	7 812200	Hafenabgaben	88700
Indirekte Steuern	3 940500	Domänen	1 198900
Stempel, Einregistrierung ꝛc. .	1 634300	Andere ordentl. Einnahmen .	1 003200
Zölle	3 445200	Außerordentliche Einnahmen .	10 614000
Monopole	7 476700	Reservefonds	1 023500
Post und Telegraph	1 114800	**Summa:**	**39 352000**

Digitized by Google

Ausgaben.

Hofhaltung	1 680000	Öffentl. Unterricht	1 042710
Pensionen	247160	Armee	632605
Finanzverwaltung	5 253030	Öffentl. Arbeiten	4 743500
Schuld	6 329520	Unvorhergesehene Ausgaben	360000
Post und Telegraphen	1 424700	Rückstände	2 023500
Allgemeine Verwaltung	3 715705	Außerordentliche Ausgaben	10 613950
Domänen, Handel u. Ackerbau	1 056050	Summa:	39 122430

Handel 1900. (In Frank.)

Einfuhr . . . 61 514242, davon von Frankreich und Algier 38 693526,
Ausfuhr . . . 42 560191, „ nach „ „ „ 25 597378.

Wichtigste Ausfuhrartikel. (In Tausenden Frank.)

Getreide	11 658	Halfa	2 217	Gerberlohe	1 256
Olivenöl	5 893	Tiere	1 894	Früchte	1 243
Phosphate	4 182	Häute	1 623	Wein	836
Zink	2 304	Fische	1 424		

Schiffsverkehr. In die Häfen der Regentschaft sind 1900 11751 Schiffe mit einem Gehalt von 2 520434 Tonnen eingelaufen, darunter 3068 Dampfer mit 2 386326 Tonnen. Unter französischer Flagge liefen 1955 Fahrzeuge mit 1 320377 Tonnen Gehalt ein.

Handelsmarine 1900. 1 Dampfer mit 11 Tonnen (netto) und 5 Segelschiffe (von 50 Tonnen und darüber) mit 742 Tonnen.

Eisenbahnen 1900. 948 km.

Post 1899. Zahl der Bureaus 308, der Briefpostsendungen im inneren Verkehr 5 656932, im äußeren Verkehr 11 172752. Einnahme 1 348581, Ausgabe (einschl. Telegraphen) 1 182952 Frank.

Telegraphen 1899. Länge der Linien 3851 km, der Drähte 8579 km. — Zahl der Bureaus 110, der Depeschen 701691. Einnahme 375222 Frank.

Telephone 1899. Zahl der Sprechstellen 280. Lokalverkehr: Zahl der Anlagen 9, Länge der Linien 208 km, der Drähte 230 km, Zahl der Gespräche 273000. Fernverkehr: Zahl der Anlagen 15, Länge der Linien 720 km, der Drähte 850 km, Zahl der Gespräche 36000.

Armee und Marine.

Die dem Bei bewilligte tunesische Ehrengarde ist 1 Bat. Inf., 1 Peloton Kav., 8 Abt. Art. und 1 Musikabt. stark; außerdem ist vorhanden die franz. Besatzungsdiv.: 2 Inf.-Rgtr und 3 Bat. Inf., 2 Kav.-Rgtr, 6 Batt. Art., 2 Komp. Pioniere, 1 Komp. Gendarmen, 2 Komp. Train und 1 Abt. Fußart.

Griechenland (Hellas).

Königreich. — Konstitutionelle, im Mannesstamme (primog.) des Hauses Holstein erbliche Monarchie. — Verfassung vom 28. Nov. 1864; letztes Wahlgesetz vom 31. Dez. 1890. Es besteht nur eine, aus direkten allg. Wahlen hervorgehende Kammer von 235 (1 auf je 12000 Einw.) auf 4 Jahre gewählten Abgeordneten. Zur Wahlberechtigung sind 21 und zur Wählbarkeit 30 Lebensjahre erforderlich. — Kriegsflagge: Neunmal blau und weiß gestreift (mit Blau beginnend) und am Flaggstock in blauem, die obersten 5 Streifen einnehmendem Quadrat ein weißes Kreuz mit goldner Krone in der Mitte. Handelsflagge ohne Krone. Landesfarben: Blau, Weiß. — S. Jahrg. 1888, S. 682.

Kgl. Hofstaat ꝛc.

Hofmarschall: **Papparigópulos.** — Sekr. des Hofmarschallamts: Andr. E. **Panás.** Flügeladj.: A. **v. Reineck, Wassos,** J. **Pappadiamantópulos,** Generale. — Adj.: M. **Kusúkos,** D. **Buduris,** Kpte z. See; G. **Kunduriótis,** Freg.-Kpt.

Digitized by Google

Stallm.: K. **v. Czernowitz.** — Geh. Kab.-Sekr.: Ph. **Lelly.** — Int. der Zivilliste: N. **Thon.** — Schatzm. des Königs: G. **Sotiriádes.** — Sekr. der Gen.-Intendanz: **Philon.** — Hofprediger: **v. Schierstedt.** — Leibarzt: G. **Maccás**; C. **Sávvas.**
Hofm. der Kgin: H. **Theochári**; EDamen: Kath. **Sapuntzákis**, Frl. L. **Kriesis** und Frl. **Baltazis.** — Kbr: D. **Messalás**; Sekr.: . . . .
Flügeladj. des Kronpr.: A. **Pállis**, Oberstlt. — Dame der Kronprzssin: Frl. A. **Contostaulu.** — Kassierer: J. **Psáltis.**

Ministerium vom 14. April 1899.

Präs. des Konseil und Min. des Innern: G. N. **Theotókis.** — Finanzen: A. **Simópulos.** — Ausw.: Athos **Romános.** — Krieg: Nik. **Tsamadós**, Oberst. — Marine: B. **Buduris.** — Justiz: . . . . — Kultus u. öff. Unterricht: S. E. **Stáis.**

XV. Parlament.

Präs. der 1. Session (1900): Nik. **Buphides.**

Die Ministerien und andere Zentralbehörden.

Inneres. Gen.-Sekr.: . . . .
Öffentl. Arbeiten. Dir.: M. **Sáurot**; Gen.-Insp.: A. **Sólis.** — Post u. Telegraphen. Dir.: Arist. N. **Rhukis.** — San.-Rat. Präs.: M. **Hadschimichális.** — Landesbank. Gouv.: E. **Streit**; UGouv.: J. **Valaoritis**, J. **Eftaxias.** — Bürgerm. v. Athen: Spyr. G. **Mercúris.** — Gen.-Intend. des Kgl. Theat.: A. S. **Wlachos.** — Polizeipräs. v. Athen u. Piräus: K. **Wultsos**, Oberstlt. — Allg. Sicherheit: Dem. **Mathiópulos.** — Gemeindeverw.: **Balânos.** — Statistik: E. **Liacópulos.**
Finanzen. Gen.-Sekr.: . . . . — Rechnungshof. Präs.: P. **Nikolópulos**; VPräs.: Th. **Retzéas**; Kgl. Kommissar: **Panursas.** — Gen.-Zahlm.: **Kalogeris.** — Nat.-Druckerei. Dir.: **Skiadas.** — Fin.-Insp. u. Dir. des Statist. Bureaus: **Panagiotides.** — Gen.-Rechnungswesen: **Canellópulos.**
Auswärtiges. Gen.-Sekr.: . . . . — Dir. der polit. Abt.: D. **Panás**; Kab.-Chef des Min.: Chr. **Mitsópulos.** — Rechnungswesen: Al. **Gregoriádes.**
Krieg. Gen.-Stab. Dir.: B. **Düsmanis**, Hptm. — Person.: L. **Lapathiótis.** — Insp. der Art.: C. **Byzántios**, Oberst. — Gend.-Präs.: D. **Stáikos**, Oberst.
Marine. Abt.-Dir. Person.: P. **Ginis**, Freg.-Kpt. — Material.: Sot. **Polyzóis.** — Rechnungswesen: C. **Tzanis.** — Art. u. Torp.: P. **Mauromichális**, Freg.-Kpt. — Konstrukt.: Ep. **Tsacális**, Freg.-Kpt. — Fin.-Insp.: E. **Chalarákis.**
Justiz. Gen.-Sekr.: **Busis.** — Areopag (Kassationshof). Präs.: C. **Simantiras**; VPräs.: M. **Digenis.** — Gen.-Staatsanw.: Dem. **Tsivanópulos.**
Kultus u. Unterricht. Gen.-Sekr.: Minos **Láppas.** — Volksunterr.: Ph. D. **Georgantás.** — Mittl. Unterr.: J. G. **Wortselis.** — Rektor der Univ. Athen: Dr. S. K. **Sakellaropulos.** — Dir. der Altertümer: P. **Cavvadias.** — Nat.-Bibl. Dir.: Emm. **Rhoïdes.**
Heilige Synode der griechisch-orthodoxen Kirche 1901/2. Präs.: **Prokópios**, Metropolitan von Athen. — Mitgl.: **Arsénios**, Bisch. von Hydra u. Spetses; **Methódios**, Erzb. von Syros, Tenos u. Andros; **Neóphytos**, Bisch. von Triphylia u. Olympia; **Gregórios**, Bisch. von Paronachia. — Kgl. Prokurator: Dim. **Vulpiotis.**

Provinzialbehörden.

Präs. der Appellationsgerichte. Athen: L. **Spithákis**; Nauplia: **Ghekas**; Larissa: . . . .; Korfu: D. **Potamianos**; Patras: **Nider.** — 26 Tribunale 1. Instanz; 250 Friedensrichter; 16 Polizeitribunale.
Orthodoxe Erzbischöfe. Athen: **Prokópios Oikonomidés**, Metrop. — Akarnanien u. Naupactia [Missolonghi]: **Parthenios.** — Argolis [Nauplion]: **Nikandros.** — Arta: **Gennadios.** — Cephallonie [Argostolion]: **Damascenos.** — Cercyra [Korfu]: **Sebastianós.** — Chalkis u. Carystia [Chalcis]: **Eugenios.** — Corinthia [Korinth]: **Bartholomaios.** — Demetrias [Volo]: **Gregórios**, Metrop. — Gythion u. Oetylos [Gythion]: **Parthénios.** — Lacedämon u. Monembasia [Sparta]: **Theó-**

Digitized by Google

Kletos. — Mantinea u. Kynuria [Tripolis]: **Theóklétos.** — Messenia [Kalamai]: . . . . — Patron [Patras]: **Hierótheos.** — Phocis [Amphina]: **Ambrosíos.** — Phthiotis [Lamia]: **Konstantinos.** — Syros, Tenedos u. Andros [Hermupolis]: **Methodios.** — Triques [Trikala]: **Procopios.** — Zakynthos [Zante]: **Dionýsios.**

Römisch-katholische Bischöfe. Athen: Ant. **Delenda,** Erzb. — Korfu: A. C. **Polito,** Erzb.; Kephallenia, Zante. — Naxos: V. **de Lastia;** Mykone, Andros u. Tinos, Syros.

Armee und Marine.

Oberbefehlshaber: der **Kronprinz von Griechenland.** — Chef des Gen.-Stabes: **Sapuntzakis,** Oberst.

Divisionäre. Athen: T. **Wássos,** Brig.-Gen. — Larissa: F. **Demópulos,** Gen. — Missolunghi: N. **Smólenitz,** Brig.-Gen.

Insp. der Marine: . . . . — Marineschule [Piräus]. Dir.: G. **Kunduriótis,** Kpt. z. See. — Panzergeschwader. Chef: C. **Zotos,** Kpt. z. See. — Arsenal. Dir.: **Kutsukos,** Kpt. z. See.

Diplomatisches Korps in Athen und Konsulate.

*Amerika, V. St. A. o. G. u. b. M.: C. S. **Francis,** 2/3 01[1]); Leg.-Sekr.: C. S. **Wilson.** — Konsuln in Athen: der Ges. GK.; D. **McGinley,** 98, u. 1 VK. — Patras: F. W. **Jackson,** 99, u. 1 VK. — Ag. in Piräus.

Belgien. A. o. G. u. b. M. [32 Rue de l'Académie]: Baron **Guillaume,** 27./1. 99; Leg.-Sekr.: J. **Lejeune.** — Konsuln in Athen: L. **Rosseels,** 81. — Korfu: **Vlachos,** 01. — Patras: A. **Birgfeld,** 82. — Syra: J. G. **Kalvokoressi,** 97. — Volo: M. **Buphides,** 99. — Zante: D. G. **Vaffa,** 94. — VK. in Argostoli (**Lucato**), Ergastéria (**Wellens**), Kalamata (**Stratigopulos**), Piräus (**Milarachi**).

Brasilien. Konsul in Athen: P. S. **Vassilopulo.**

Bulgarien. GTr. D. **Tzokow,** 99.

Dänemark. Konsuln in Athen: L. **Hadjidemetriu,** GK., 83. — Korfu: J. **Marmora,** 93. — Patras: M. D. **Frangopulo,** 99. — VK. in Piräus u. Zante.

*Deutsches Reich. A. o. G. u. b. M.: L. Gf **v. Plessen-Cronstern,** 13./7. 94, Leg.-Rat; Leg.-Sekr.: Dr. Frhr **Langwerth v. Simmern;** Dolm. u. Kanzl.: M. **Vieler,** Hofrat. — Konsuln in Athen: Dr. O. **Lüders,** G.Reg.-Rat u. GK., 99. — Kalamata: V. **Zahn.** — Korfu: C. **Spengelin.** — Patras: A. **Hamburger.** — Syra: G. **Dalleggio.** — Volo: D. K. **Zopotós,** 01. — VK. in Kephallenia (J. **Toole**), Piräus (beauftr.: T. **Roth,** 00), Zante (**Caruso**); Ag. in Laurion, Thera.

Dominikanische Republik. Konsul in Athen: C. A. **Vlengini.**

Frankreich. A. o. G. u. b. M.: Gf **d'Ormesson,** 16./4. 98; 1. Botsch.-Sekr.: L. **Mourouard;** 3. Sekr.: . . . .; Att.: A. **d'Ormesson;** Mil.-Att.: Baron **de Wimpffen,** Bat.-Chef; Kanzl.: **Girodrour,** VK. — Konsul in Korfu: **Capdeville,** 99. — VK. in Patras (**Ferté,** 99), Piräus (T. **Ledoulx,** K., 99), Syra (Th. **Robin,** 00), Volo (**Raggiar,** K., 99); Ag. in Arginion, Gerigo, Chalcis, Ergastéria, Hydra, Kalamaki, Kalamata, Kephallenia, Lamia, Milos, Mykonos, Nauplia, Navarin, Náxos Poros, Pyrgos, Santa Maura, Santorin, Trikala, Zante, Zea.

Großbritannien. A. o. G. u. b. M.: Sir E. H. **Egerton,** 2./7. 92; Leg.-Sekr.: F. W. **Stronge;** 2. Sekr.: E. R. E. **Vicars;** Handels-Att.: s. Oesterreich, Dipl. K.; Kaplan: Rev. F. R. **Elliot;** Kanzl.: A. **Martelaos.** — Konsuln in Korfu: C. A. **Blakeney,** 99, u. 1 VK.: O. **Alexander.** — Patras: F. B. **Wood** u. 1 VK. — Piräus: Hon. R. **Walsh,** 99, u. 1 VK. — Syra: W. H. **Cottrell** u. 1 VK. — Volo: A. A. C. **Merlin** (99). — VK. in Athen, Ergastéria, Kalamata, Kephallenia, Pyrgos, Santorin, Zante; Ag. in Milos, Santorin, Sériphos, Zea.

*Italien. A. o. G. u. b. M.: G. Hzg **Avarna,** 21./7. 96; 1. Sekr.: Aldo **Nobili;** Att.: C. Gf **Arrivabene-Valenti-Gonzaga;** Dolm.: C. **Dimadi;** Mil.-Att.: V. **Signorile,**

[1]) Das Datum hinter dem Namen ist das der Beglaubigung.

Digitized by Google

Oberſt. — Konſuln in **Korfu**: E. Nob. **de Gubernatis**, GK., 99. — **Piräus**: E. **Bonelli**, GK., 98. — VK. in Patras (J. **Naſelli**, 99); Ag. in Kalamata, Kephallenia, Lanſoa, Laurion, Miſſolungi, Nauplia, Pýrgos, Sta Maura, Syra, Volo, Zante.

Koſtarika. Konſul in **Athen**: . . . .

*Liberia. Konſul in Athen: . . . .

Monaco. Konſul in Athen: . . . .

*Niederlande. GTr. [Rue Hippocrate 12]: P. Ch. **van Lenney**, 4./4. 94, GK. — Konſuln in Korfu: C. **Antoniani**, 99. — Syra: A. **Kechaya**, 83. — VK. in Kalamata (J. T. **Marcopulo**), Kephallenia (J. **Saunders**), Naxos (G. Baron **de Laſtic de Bigouroux**), Patras (R. **van Wyk**, 98), Zante (R. **Moretti**).

*Oeſterreich-Ungarn. A. o. G. u. b. M.: St. **Burián** Baron **v. Rajecz**, 23./9. 97, Km.; Leg.-Sekr.: Max Gf **Hadik v. Futak**, Km.; Att.: Dr. L. Frhr **v. Andrian-Werburg**; Mil.-Att.: ſ. Türkei, Dipl. K.; Kzl.-Rat: R. **Loh**. — Konſuln in Athen-Piräus: R. **Oppenheimer**, 98, Reg.-Rat. — Korfu: H. Gf **Folliot de Crenneville**, 00; F. **Vella**, VK. — Patras: F. Rr **v. Cischini**. — Syra: L. **Alber v. Glanſtätten**, KV., 01. — VK. in Kalamata (**Ajovlaſſitis**) Nauplia (**Jatros**), Pýrgos (**Pleſſas**), Volo (J. **Marichich**, K.), Zante (**Moretti**); Ag. in Cerigo, Ergaſtéria, Kephallenia, Sta Maura, Santorin.

Perſien. Konſuln in Athen u. Piräus: N. **Axelós-Eff.**, 99. — Trikkala: **Dſchelal-Bei**.

*Portugal. Konſuln in **Athen**: R. **Sella**, GK. — Korfu: H. **Stretch**. — Patras: A. **Diamantopulo**. — Syra: R. **Botaron**. — Zante: C. **Moretti**.

*Rumänien. A. o. G. u. b. M.: Demeter J. **Ghika**, 13./6. 01; 2. Leg.-Sekr.: C. J. **Diamandi**; Dolm. u. Kzl.: D. **Covatti**. — Konſuln in Athen: P. **Kanaki**, 99. — Kephallenia: Sp. **Cosmetato**, 00. — Korfu: Sp. **Lascaris**, 99. — Patras: J. **Riedl**, 00.

*Rußland. A. o. G. u. b. M.: R. R. Baron **v. Roſen**, . . 01, Khr u. WStRat; 1. Leg.-Sekr.: A. A. **Smirnow**, StRat; 2. Sekr.: G. **Solowjew**, Koll.-Aſſ.; Mil.-Att.: **Holmſen**, Oberſtlt. — Konſuln in Korfu: **Marchetti**. — Piräus: A. **Troiansky**, WStRat u. GK., u. 1 Ag. — Syra: . . . . u. 1 VK.: J. **Wutzino**, 01. — VK. in Kalamata, (J. **Keck**), Kephallenia (A. **Ingleſſis**), Patras (Th. **Malteſo**), Volo (N. **Condo**), Zante (G. **Domenighini**); Ag. in Milos, Tinos.

Schweden u. Norwegen. Konſul in Piräus: . . . ., GK., 98. — VK. in Kephallenia, Milos, Patras, Zante.

*Schweiz. Konſuln in Athen: L. **Schneider**, 95. — Patras: A. **Hamburger**, GK., 95, u. 1 VK.: K. G. **Müller**.

*Serbien. A. a. G. u. b. M.: H. **Boſchkowitſch**, 20./11. 00; Sekr.: Dr. El. J. **Gruitſch**. — Konſuln in Piräus: P. **Origoni**, GK. — VK. in Korfu (**Margaritis**), Patras (Dr. G. **Euſtachiu**), Zante (G. **Zovalos**).

*Spanien. GTr.: P. **Soler**. — Konſuln in Athen u. Piräus: P. **Damala**. — Patras: V. G. **Marzhall**. — VK. in Kalamata (**Keck**, 01), Kephallenia (S. **Kosmetato**, 99), Laurion (L. **Coskinos**, 01), Syra (J. **Kalvokoreſſis**), Volo (A. **Molochadis**, 99), Zante (S. **Panajotopulo**).

*Türkei. A. o. G. u. b. M.: **Rifaat-Bei**, 3./2. 98; 1. Leg.-Sekr.: **Sadreddin-Bei**; 2. Sekr.: **Dſchewad-Bei**; 3. Sekr.: Ahmed **Reuf-Bei**; Mil.-Att.: **Ihſan-Tahir-Bei**, Kmdt vom Gen.-Stabe; Mar.-Att.: Enver **Hakki-Bei**, Lt. z. See. — Konſuln in Arta: **Hairi-Bei**, 00, u. 1 VK. — Chalkis: **Ihſan-Bei**, 01. — Korfu: **Edhem-Bei**, GK., 01, u. 1 VK.: **Vitalis-Eff.** — Larissa: **Fuad-Bei**, 99. — Patras: **Ohannes-Eff.**, 01. — Piräus: **Ihſan Husni**, GK., 01, u. 1 VK.: Ibrahim **Halil-Bei**. — Syra: **Pſzenny-Eff.**, GK., 98, u. 1 VK.: **Pascal-Eff.** — Trikkala: **Halib-Bei**. — Volo: **Kiamil-Eff.**, 99. — VK. in Kalamata (**Leondaridis-Eff.**), Karavaſſara (**Kiazim-Eff.**), Kephallenia (**Migirditſch-Eff.**), Sta Maura (Iſſak **Japhet-Eff.**), Vonitſa (**Joannides-Eff.**).

Venezuela. Konſuln in Athen: V. **Serpieri**. — Korfu: . . .

Digitized by Google

Internat. Finanz-Kommission. Deutsches Reich: Dr. jur. Frhr **v. Griesinger,** Kgl. württemb. Khr, Kais. Leg.-Rat; Frankreich: H. **Allizé,** 1. Botsch.-Sekr.; Großbritannien: Vincent **Corbett,** Leg.-Sekr.; Italien: E. **Bonelli,** G.K.; Oesterreich: R. **Oppenheimer,** Reg.-Rat u. K.; Rußland: A. **Trojansky,** WStRat u. GK.

Statistische Notizen.

Flächeninhalt und Bevölkerung.

Nomen (Provinzen).[1]	qkm	Bevölkerung nach der Zählung von 1896, männl.	weibl.	total.	auf 1 qkm
Achaja	5075	125635	110616	236251	46
Akarnanien und Ätolien	7489	88616	81949	170565	23
Argolis	5214	80949	76629	157578	29
Arkadien	4301	84745	82347	167092	39
Arta	1390	19898	19246	39144	31
Attika	6306	171338	141731	313069	50
Euböa	4199	59008	56507	115515	27
Kephallenia	815	41259	42104	83363	102
Kerkyra (Korfu)	1092	64389	60189	124578	114
Kykladen	2695	66927	67820	134747	50
Lakonien	4240	64480	70982	135462	32
Larissa	6380	97051	84491	181542	28
Messenien	3341	110295	95503	205798	61
Phthiotis	6084	74470	72827	147297	24
Trikkala	5590	93931	82842	176773	30
Zakynthos	438	23825	21207	45032	103
Königreich	64679	1 266816	1 166990	2 433806	37

Größere Städte 1896.

Athen	111486	Korfu	17918	Zante	14650
Piräus	42169	Hermupolis	17894	Kalamata	14298
Patras	37958	Volo	16232	Pyrgos	12705
Trikala	21149	Larissa	15373	Tripolis	10465

Finanzen. (In Drachmen. 1 Drachme nominell = 0,80 Mark, gegenwärtig ca. 0,50 Mark.)

Abrechnung 1898.

Einnahmen	Ordentliche	102 759353	168 680852
	Außerordentliche	2 190363	
	Anleihen	63 731136	
Ausgaben			110 341431

Budget für das Jahr 1900.

Einnahmen.

Direkte Steuern	22 856000	Primärunterricht	42000
Zölle	32 500000	Einkünfte v. Staatseigentum	4 439690
Tabak- u. Spiritus-Steuer	7 982000	Verkauf v. Staatseigentum	1 051600
Gebühren	20 327400	Rückzahlungen u. Abzüge	1 942142
Leuchttürme	440000	Rückständige Zahlungen	4 922321
Internat. Telegraphengebühren	472000	Beiträge der Gemeinden	874000
Monopole	12 710750	Außerord. Einnahmen	1 646946
		Summa:	112 206849

[1]) Durch das Gesetz vom 5. Juli 1899 wurde Griechenland in 26 Nomen eingeteilt, deren Areale und Bevölkerungszahlen noch nicht ermittelt sind.

Digitized by Google

Ausgaben.

Staatsschuld	32 609650	Kultus- und Unterrichtsministerium	5 211047
Zivilliste	1 325000	Kriegsministerium	18 086912
Pensionen u. Dotationen	6 371313	Marineministerium	7 823073
Gesetzgebende Körperschaft	538620	Finanzministerium	2 157220
Minist. des Äußern	2 424123	Verwaltungskosten	9 617251
Minist. der Justiz	6 363679	Verschiedenes	2 658830
Minist. des Innern	15 862561		
		Total:	111 049279

Staatsschuld 31. Dezember 1900.

A. In Gold.	
5%ige Anleihe von 1881	102 446000
" " 1884	89 601500
4%ige Monopolanleihe von 1887	132 115500
4%ige Renten-Anleihe von 1889	153 888000
5%ige Piräus-Larissa-Anleihe von 1890	59 254000
5%ige Fundierungsanleihe von 1893	9 656500
2½%ige Anleihe v. 1898, garantiert durch England, Frankreich u. Rußland	150 592500
Summa A:	697 554000
B. In Papier.	
4%ige Schuld an die Erben des Königs Otto	1 261336
Unverzinsliche patriotische Anleihe von 1885	2 227670
5%ige Anleihe von 1898	76 160000
Papiergeld	91 775975
Summa B:	171 424981

Übersicht des Handels 1895—1900. (In 1000 Drachmen.)

	1895	1896	1897	1898	1899	1900
Einfuhr	109 610	116 276	116 363	163 219	128 086	129 986
Ausfuhr	72 183	72 477	81 709	88 222	94 666	102 090

Handel 1898.

	Einf.	Ausf.		Einf.	Ausf.
Türkei	16 152	7 384	Belgien	4 548	8 034
Rumänien	520	571	Niederlande	1 136	5 691
Rußland	33 347	8 674	Großbritannien	41 486	28 013
Österreich-Ungarn	16 608	8 473	Ägypten	828	3 340
Italien	5 295	4 067	Vereinigte Staaten	4 602	4 024
Deutschland	11 338	5 495	Andere Länder	5 264	1 701
Frankreich	12 096	9 755	Summa:	153 219	88 222

Handel 1900.

Einfuhr.	
Getreide	33 595
Garne und Gewebe	16 485
Kohlen, Erze, Mineralien	14 952
Erzeugnisse der Forstwirtschaft	11 143
Fische, Schwämme 2c.	6 166
Bearbeitete Mineralien u. Metalle	5 644
Droguen und Chemikalien	4 164
Rohe Felle	3 389
Lebendes Vieh	3 371
Papier und Papierwaren	2 898
Kaffee	2 749
Zucker	2 570
Glas- und Thonwaren	2 021
Reis	1 643
Bearbeitete Felle	1 462
Farben	1 294
Andere Artikel	16 440
Einfuhr:	129 986
Ausfuhr.	
Korinthen	52 891
Erze	20 811
Wein	4 813
Tabak	3 565
Feigen	2 430
Olivenöl	2 344
Valonen	1 619
Andere Artikel	13 617
Ausfuhr:	102 090

Digitized by Google

Schiffsverkehr im Jahre 1900.

Seeschiffahrt: eingegangen 5394 Schiffe von 3 113688 Tonnen, ausgegangen 5223 Schiffe von 3 101066 Tonnen. .

Handelsmarine 1900. 137 Dampfer mit 115350 (netto) und 927 Segelschiffe (mit 50 Tonnen und darüber) mit 183877 Tonnen.

Der Kanal von Korinth (6343 m lang, 8 m tief, mit einer Sohlenbreite von 21 m und einer Breite des Wasserspiegels von 25 m) wurde am 6. August 1893 eröffnet.

Eisenbahnen, 31. Dez. 1899 in Betrieb: 972 km.

Post 1899. Zahl der Bureaus 401. Einnahme 1 950372, Ausgabe 1 958700 Drachmen.

	Briefe	Postkarten	Drucksachen u. Warenproben	Postanweisungen	
	1000 St.	1000 St.	1000 St.	1000 St.	1000 Drachm.
Innerer Dienst	4 450	160	5 146	71	8 247
Äußerer Dienst	4 911	504	2 365	19	1 547
Transit	77	2	127	—	—

Telegraphen 1899. Zahl der Bureaus 225; (1898: Länge der Linien 8379, der Drähte 9983 km.) Zahl der internen Depeschen 1 380468, der internationalen 365914, der Dienstdepeschen 25124, zusammen 1 771506 Depeschen. Einnahme 1 312000 Drachmen.

Telephone 1898. Zahl der Sprechstellen 151. Lokalverkehr: Zahl der Anlagen 5, Länge der Linien 908 km, der Drähte 5448 km, Zahl der Gespräche 266500. Fernverkehr: Zahl der Anlagen 4. Länge der Linien 42, der Drähte 234 km, Zahl der Gespräche 106500.

Armee und Marine.

Die durch die Gesetze vom 21. Juni 1882, 28. Mai 1887 und 21. März 1896 eingeführte allgemeine Wehrpflicht währt vom 21. Lebensjahre an im stehenden Heere 2 Jahre, in der Reserve desselben 10, in der Nationalgarde 8 und in der Reserve der Nationalgarde 10 Jahre. Die Gesamtzahl der alljährlich einzustellenden Rekruten wird durch das Kriegsministerium bestimmt, die überzähligen Dienstpflichtigen werden ausgelost und treten gegen Entrichtung einer Taxe von 100 — 1000 Drachmen zur Ersatzreserve über, in der sie eine dreimonatliche Übung zu leisten haben. Die Präsenzstärke wird alljährlich durch den Kriegsminister und die Kammer festgesetzt. Eine Reorganisation der Armee ist im Gange. Durch das Gesetz vom 30./3./12./4. 00 ist das Heer unter das Kmdo eines Gen.-Lts. der zugleich Gen.-Insp. der Armee ist, gestellt.

Friedensorganisation.

Das Heer ist eingeteilt in Div. (s. die Personalien), jede je 2 Brig. und andere Abt., die durch Kgl. Dekrete festgesetzt werden. An Truppenteilen sind vorhanden:

2 Div. zu 2 Brig. u. 1 selbständige Brig. zu je 2 Rgtrn = 10 Inf.-Rgtr von je 2 Bat. (zu 4 Komp.; das Bat. 19 Off., 391 M. im Frieden, 22 Off., 1080 M. im Kriege) u. 1 Ers.-Bat.-Kadre und 8 Euzonen-Bat. (Jäger zu Fuß, zu 4 Komp.; das Bat. 25 Off., 394 M. im Frieden, 27 Off., 1092 M. im Kriege), die mit dem Gras-Gewehr 1874, Kaliber 11 mm, bewaffnet sind.

3 Kav.-Rgtr (zu 4 Esk. = 5 Off., 85 M., 80 Pf. im Frieden, 5 Off., 245 M., 250 Pf. im Kriege) mit Säbel u. Gras-Karabiner bewaffnet.

3 Feld-Art.-Rgtr, und zwar: das 1. Rgt mit 1 Feldbatt. Kruppscher 87 mm-Gesch., 3 Batt. Kruppscher 75 mm-Gesch. u. 3 Geb.-Batt. desgl.; das 2. Rgt mit 4 Batt. 75 mm-Gesch. und 3 Geb.-Batt. desgl.; das 3. Rgt mit 2 Geb.- u. 4 Feldbatt., die 1. mit 87 mm-, die 3 anderen mit 75 mm-Gesch. (die fahr. Batt. im Frieden 4 Off., 72 M., 60 Pf., 6 Gesch., 3 Mun.-W., im Kriege 5 Off., 193 M., 162 Pf., 6 Gesch., 9 Mun.-W.; die Geb.-Batt. im Kriege 5 Off., 227 M., 17 Pf., 78 Tragtiere, 6 Gesch.); 1 Komp. Zeugsart.; 1 Arb.-Komp.

Digitized by Google

1 Genie-Rgt von 2 Bat., das 1. zu 4, das 2. zu 5 Komp.; 1 Telegr.-Komp. und 1 Komp. Sappeure.

1 Train-Komp.; 4 Intendanz-Insp. — 2 Sanitäts-Komp.

Soll-Friedensstärke der Armee nach dem Budget von 1901.

Truppenteile ꝛc.	Offiziere u. Beamte.	UOffiz. u. Mannsch.	Pferde und Maultiere.
Kriegsministerium	62	—	20
Höhere Stäbe	359	8	102
10 Rgtr Infanterie u. 8 Bat. Jäger	873	10868	452
3 Rgtr Kavallerie	96	1265	1269
1 Rgt Genie	101	1285	158
3 Rgtr (20 Batt.) Artillerie	219	2246	1305
Krankenw.-Komp.	12	393	51
Militärschulen	46	57	178
Gendarmerie	144	3918	384
Gesamtfriedensstärke	1912	20040	3919 [1])

Im Kriege soll das Heer folgende Stärke erreichen:

	Mann.	Pferde u. Maultiere.
55 Inf.-Bat. zu 1000 M.	61620	1555
18 Esk. zu 150 M. und 150 Pf.	2880	2802
29 Batt. zu 6 Gesch. und 130 M.	6942	5289
16 techn. Komp.	4683	2195
Train ꝛc.	2000	2200
Gendarmerie	4000	400
Summa:	82125	14441

Territorialarmee: 8 Jahrgänge zu 12000 M = 96000 M., nach 20% Abzug = 76800 M.

Kriegsflotte 1901.

Fahrzeuge.	Tonnengehalt.	Indiz. Pferdekräfte	Geschütze.	Lanzierrohre.	Bemannungsetat.
3 Küstenpanzerschiffe 1889—90 [2])	14655	21000	90	9	1197
1 Panzerkorvette 1869 (Basilissa Olga)	2030	1950	30	—	—
1 Panzerkanonenboot 1867 [3])	1774	2100	3	1	—
1 Kreuzer 1880 (Nauarchos Miaulis)	1770	2400	10	—	290
6 Kanonenboote 1880—84 [4])	2580	2980	24	1	420
12 Fahrzeuge	22809	30430	157	11	1907

Außerdem 31 Torpedoboote von 21—85 T., je 2 Masch.-Gesch. u. 2 Torp., das Kadettenschulschiff Hellas (1654 T., 4 Gesch.), Schulschiff Aris, Hafenwachtschiff Aura, Kgl. Yacht Amfitrite (1950 T.), Torpedotransportschiff Kanaris (1100 T., 8 Gesch.), 12 Kan.-Schooner, 2 Transportsch., 3 Torpedoleger, 7 Torpedoboote.

Das Personal der Marine beträgt nach dem Budget 1901 im ganzen 3782 M.: 1 VAdm., 2 KAdm., 10 Kpte z. See, 17 Freg.-Kpte, 21 Korv.-Kpte, 59 Lte z. See, 44 Kadetten, 33 ULte = 187 Off.; 40 Kadetten, 38 Ingen., 36 San.-Off., 101 Intend., 18 Beamte, 881 UOff., 209 Heizer, 75 Wächter, 1777 Matr., 420 Arb.

[1]) Die Gesamtzahl der mit der Waffe diensthuenden Mannschaften einschl. UOff. betrug 1900 höchstens 14000 M. — [2]) Hydra, Psará, Spétsai. — [3]) Vassileus Georgios. — [4]) Pinios, Eurotas, Acheloos, Alfios, Amvrakia, Aktion.

Großbritannien und Irland (United Kingdom of Great Britain and Ireland).

Das Britiſche Reich beſteht aus dem vereinigten Königreiche von Großbritannien u. Irland mit den Kolonien und dem Indiſchen Kaiſerreich (British India). — Konſtitutionelle, im engliſchen Hauſe Sachſen-Coburg u. Gotha erbliche Monarchie mit gemiſchter Thronfolge, in der nur die Söhne des Herrſchers u. deren männliche Nachkommenſchaft einen Vorzug vor den Töchtern haben, dieſe aber und ihre Nachkommenſchaft die Nachfolge der Seitenlinien ausſchließen. — Der Souverän hat die vollziehende Gewalt, iſt unverantwortlich, aber beſchränkt durch das Parlament, dem die Miniſter verantwortlich ſind. Die beiden Häuſer des Parlaments verſammeln ſich alljährlich. Das Haus der Peers beſteht aus 5 Prinzen von Geblüt, den beiden engliſchen Erzbiſchöfen, den Biſchöfen von London, Durham und Wincheſter, ſowie den 21 älteſten ſonſtigen Biſchöfen, ſämtlichen über 21 Jahre alten engliſchen Peers (515), 16 für jedes Parlament gewählten ſchottiſchen und 28 auf Lebenszeit gewählten iriſchen Peers, zuſammen 591 Mitgliedern; die Oberrichter Englands (Her Majesty's Judges), die nicht Lords ſind, haben Sitz, aber keine Stimme; das House of Commons beſteht aus 670 (Näheres ſ. unten) direkt auf 7 Jahre gewählten Mitgliedern. Zur Wahlberechtigung, ſowie zur Wählbarkeit ſind 21 Lebensjahre und der Beſitz eines Hauſes, Landes, oder die Zahlung von 10 Pfd. Sterl. jährlicher Zimmermiete erforderlich. Richter und die meiſten Beamten ſind nicht wählbar. — Flagge der Kriegsſchiffe: Weiß, durch ein rotes Kreuz in vier Felder geteilt; das obere Feld am Flaggſtock enthält das Union-Jack-Tripelkreuz (das ſchottiſche weiße Andreaskreuz in Blau, darauf das iriſche rote St. Patrickskreuz in Weiß und darauf das engliſche rote St. Georgskreuz in Weiß), welches im ganzen wie ein rotes, weiß umrandetes Doppelkreuz mit gemeinſamem Schnittpunkt in blauem Felde ſich darſtellt. Handelsflagge: Rot mit demſelben Tripelkreuz in blauem Felde oben am Flaggſtock. — Grundgeſetze des verein. Königreichs ſ. Jahrg. 1892, S. 763.

Kgl. Hof ꝛc.

Erbämter. Lord-Groß-Chbr, vereint: Earl **of Ancaſter**; Marquis von **Cholmondeley**, PC.; Sekr.: J. D. **Butler**, Kpt. [Amt: Royal Court, Palace of Weſtminſter, SW]. — Earl Marſhal: Hzg **v. Norfolk**, PC., Herolds-College. — Groß-Almoſenier: Marquis **v. Exeter**, PC., ſ. Lord-Steward's-Dpt. — Groß-Falkenier: Hzg **v. Saint Albans**.

Lord-Steward's-Departement [Board of Green Cloth, Buckingham Palace]. *Hofmeiſter: [1]) Earl **of Pembroke** u. **Montgomery**, PC. — *Hofſchatzm.: V. **Cavendiſh**, MP. — *Kontrolleur: Viscount **Valentia**, MP. — Hofm. (Maſter of Houſehold): Lord **Farquhar**. — Privatſchatzm.: Sir D. M. **Probyn**, PC., Gen.; Geh.-Sekr. des Königs: Sir F. **Knollys**; deutſcher Sekr.: G. **v. Pfyffer-Heydegg**.

Almoſenamt [Scotland Yard, SW]. Lord-Almoſenier: Rt Rev. Lord A. **Compton**, Biſchof von Ely.

Lord-Chamberlain's-Departement [Stable Yard, St. James' Palace]. *Lord-Chbr: Earl **of Clarendon**; *VChbr: Sir Alexander **Acland-Hood**, Bt, MP. — Kontrolleur der Zahlungen: Sir Arthur **Ellis**, Gen.-Major; Hilfskontr.: D. **Tupper**; Prüfer der Schauſpiele: G. A. **Redford**; Zahlm.: Sir Robert N. F. **Kingscote**, Oberſt. *Chbrn (Lords in waiting): die Earls **of Denbigh**, **of Kintore**, **Howe**, die Lords

---

[1]) Die mit einem * bezeichneten Würdenträger ſind Mitgl. des Miniſteriums und wechſeln mit der politiſchen Partei in der Regierung. — PC. = Privy Councillor, Geh. Rat; KC. = King's Counsel, (Juſtiz-) Rat; MP. = Member of Parliament, Mitgl. des Hauſes der Gemeinen; RN. = Royal Navy, der Kgl. Marine angehörig. — Die Peers und die Mitgl. des Geh. Rates haben den Titel Right Honourable (Rt Hon.), die jüngeren Söhne der Herzöge und Marquis den Ehrentitel Lord vor ihrem Tauf- und Familiennamen (der jüngſte Sohn des Hzgs von Abercorn a. d. H. Hamilton heißt z. B.: Lord Claud Hamilton), die jüngeren Söhne der übrigen Peers den Titel Honourable (Hon.), die Baronets (Bt) und die Ritter den Titel Sir. Den Titel Exzellenz führen offiziell nur die Gen.-Gouverneure von Irland, von Indien u. der Kolonien, ſowie die Botſchafter; die Miniſter in den Kolonien haben den Titel Honourable.

Digitized by Google

Suffield, Kenyon, Churchill, Lawrence. — Grooms: Lord William **Pelham-Clinton**, Hon. Sidney R. **Greville**, Hon. H. **Stonor**, Sir John R. T. **Fullerton**, VAdm., Sir A. C. **Stephen**, G. **Clerk**, Gen., W. D. S. **Campbell**, Kpt.

Zeremonienm.: Hon. Sir W. J. **Colville**, Oberst. — Gouv. und Connetable von Windsor: Hzg **v. Argyll**, PC.; Bibliothekar: R. **Holmes**; **Poeta laureatus**: Alfr. **Austin**.

Hon. Corps der Gentlemen at Arms. *Kapt.: Lord **Belper**, PC. — Leibwache der Yeomen-Garde. *Kapt: Earl **Waldegrave**, PC.

Ordentl. Leibärzte: Sir W. H. **Broadbent**, Bt; Sir J. **Reid**, Bt.; Sir Fr. **Laking**. — Chirurg: Lord **Lister**.

Dechant der Kgl. Kapellen: A. F. Winnington **Ingram**, Bischof von London, PC.

HofD. der Przssin Viktoria: Lady **Musgrave**.

Dep. des Master of the Horse [Royal Mews, Pimlico SW]. *OStallm.: Hzg **v. Portland**, PC. — Kron-Equerry: Sir H. P. **Ewart**, Gen.-Major. — Stallm. (Equerries): Sir Stanley A. **Clarke**, Gen.-Major; Hon. W. H. P. **Carington**, A. **Davidson**, Hon. H. C. **Legge**, Oberstlts; Hon. S. **Fortescue**, Kpt. RN; G. L. **Holford**, F. E. G. **Ponsonby**, Kpte.

*OHofmeisterin der Kgin (Mistreis of the Robes): Hzgin **v. Buccleuch**. — PDamen (Ladies of the Bedchamber): Gfin **v. Antrim**, Gfin **v. Gosford**, Gfin **v. Lytton**, Lady **Suffield**. — PDamen im a. o. Dienst: Gfin **v. Macclesfield**, verw. Gfin **v. Morton**.

Lord-Kbr: Lord **Colville of Culross**, PC. — VKbr: Earl **of Gosford**. — Schatzm.: Earl **de Grey**. — Privatsekr.: Hon. S. R. **Greville**. — Stallm.: J. F. **Brocklehurst**, Oberst.

Heralds-College [College of Arms; Queen Victoria Street, EC]. Präs.: der Earl Marshall, s. Kgl. Hof. — Wappenkönig des Hosenband-O.: Sir A. W. **Woods**; 2. Wappenkönig: G. E. **Cokayne**.

Andere Hofhaltungen. Hofstaat des Hzgs von Cornwall u. York (vergl. auch Hzgt. Cornwallis). Kontrolleur u. Schatzm.: Hon. W. **Carrington**, Oberst. — Stallm.: Sir Ch. L. **Cust**, Bt, Commander RN.; Hon. D. W. G. **Keppel**, Kpt.; Priv.-Sekr.: Sir Arthur **Bigge**, Oberst. — PDamen: Lady Eva **Dugdale**, Lady Mary **Lygon**, Lady Katharine **Coke**.

Kontrolleur u. Schatzm. des Hzgs von Connaught: A. W. **Egerton**, Oberst. — Stallm.: Malcolm **McNeill**, Kpt.; R. B. **Lane**, Gen.-Major; Sir M. **Fitzgerald**, Bt, Kpt.; A. W. **Becher**, Oberst; C. **Larking**, Oberst. — PD.: Hon. Mrs Alfr. **Egerton**.

Hofm. der Hzgin von Albany: Sir R. H. **Collins**; Stallm.: S. **Waller**, Oberst. — PDamen: Hon. Mrs R. **Moreton**, Lady **Collins**, Miss E. **Heron-Maxwell**.

Kontrolleur u. Schatzm. des Pr. und der Przssin Christian zu Schleswig-Holstein: . . . .; Stallm.: J. E. B. **Martin**, Major. — PDamen: Miss Emily **Loch**; Mrs W. H. **Dick-Cunyngham**.

Stallm. der Przssin Luise (Duchess of Argyll): **Cuthbertoon**, Major. — PDame: Lady S. **Macnamara**.

Kontrolleur u. Schatzm. der Przssin Beatrix (Henry von Battenberg): Hon. F. L. **Colborne**, Major. — Stallm.: Lord Wm. **Cecil**, Oberst. — PDamen: Miss A. M. **Cochrane**, Miss E. **Bulteel**.

Kontrolleur der Przssin Maud (Karl von Dänemark): H. **Knollys**, Oberst.

Geheimer Rat.

[Most Hon. Privy Council; Whitehall SW.]

Lord-Präs.: Hzg **v. Devonshire**. — Mitgl. mit dem Titel Rt Hon.: von den Kgl. Prinzen die Herzöge **v. Cornwall u. York, v. Connaught, v. Cambridge**, ferner Pr. **Christian zu Schleswig-Holstein** Kgl. Hoh., der Erzbischof von Canterbury, der Lord-Großkanzler, der Erzbischof von York, der Lord-Präs., der Lord-Geheim-Siegelbewahrer, die Herzöge von **Norfolk, Richmond and Gordon, Marlborough,**

Digitized by Google

Rutland, Argyll, Portland, Northumberland, Fife, die Marquis von **Huntly, Lansdowne, Hertford, Cholmondeley, Londonderry, Ripon, Breadalbane, Dufferin und Ava, Zetland,** die Grafen (Earls) von **Pembroke and Montgomery, Clarendon, Derby, Chesterfield, Coventry, Jersey, Elgin, Aberdeen, Kintore, Rosebery, Hopetoun, Dartmouth, Cowper, Waldegrave, Ilchester, Spencer, Mount Edgcumbe, Cadogan, Cork and Orrery, Kenmare, Brownlow, Morley, Ducie, Harborough, Kimberley, Northbrook, Selborne, Cranbrook, Ancaster, Carrington, Crewe, Roberts, Cromer,** die Lords (Hzgssöhne) W. **Gordon-Lennox,** H. **Somerset,** R. **Montagu,** G. F. **Hamilton,** die Viscounts **Cross, Peel, Knutsford, Llandaff,** J. **Goschen,** M. **Ridley,** die Lords (Söhne von Marquis) H. **Thynne,** A. **Hill,** A. **Loftus,** der Bischof von London, die Lords (Barone) **Windsor, Colville of Culross, Balfour of Burleigh, Suffield, Thurlow, Ribblesdale, Poltimore, Sudeley, Leigh, Wenlock, Belper, Chesham, Norton, Rowton, Tweedmouth, Hobhouse, Ashbourne, Stalbridge, Macnaghten, Connemara, Field, Rookwood, Shand, Ashcombe, Davey, Burghclere, James of Hereford, Rathmore, Pirbright, Heneage, Curzon of Kedleston, Currie, Brampton, Pauncefote, Robertson, Avebury, Lindley, Alverstone, Milner,** ferner W. C. **Gully,** Ch. T. **Ritchie,** Joseph **Chamberlain,** Hon. St. John F. **Brodrick,** Hon. E. **Ashley,** Hon. Sir Francis R. **Plunkett,** Hon. Sir Spencer **Ponsonby-Fane,** Sir D. M. **Probyn,** Hon. Sir H. **Elliot,** Hon. G. J. **Noel,** Hon. Ch. R. **Spencer,** Sir F. **Peel,** Sir J. **Fergusson,** Bt, Sir E. **Thornton,** G. **Young,** Sir M. E. **Hicks-Beach,** Bt, Sir J. C. D. **Hay,** Bt, Sir R. **Couch,** J. **Lowther,** Sir W. **Hart-Dyke,** Bt, Sir W. Vernon **Harcourt,** Sir M. E. **Grant-Duff,** G. J. **Shaw Lefèvre,** Sir G. O. **Trevelyan,** Bt, Sir Ch. W. **Dilke,** Bt, Sir E. **Fry,** J. B. **Balfour,** Sir H. **Campbell-Bannerman,** Sir E. B. **Malet,** Sir H. D. **Wolff,** H. **Chaplin,** Arthur J. **Balfour,** Sir A. **Otway,** Bt, Sir W. T. **Marriott,** Sir M. **Lopes,** Bt, Sir J. H. A. **Macdonald,** J. **Morley,** Sir J. T. **Hibbert,** J. W. **Mellor,** Sir U. **Kay-Shuttleworth,** Bt, Sir H. **Fowler,** Sir R. **Garth,** L. H. **Courtney,** Sir J. E. **Gorst,** W. L. **Jackson,** A. **Akers-Douglas,** W. **Lidderdale,** Sir Ch. **Pearson,** Sir F. **Jeune,** Sir J. P. **Deane,** A. **Morley,** H. H. **Asquith,** A. H. D. **Acland,** J. **Bryce,** J. **Collings,** Ch. **Seale-Hayne,** Chr. **Palles,** A. E. **Hill,** Hon. Sir E. **J. Monson,** Sir Algernon E. **West,** Herbert J. **Gladstone,** Sir Frank Cavendish **Lascelles,** Sir A. **Hayter,** Bt, Sir J. **Rigby,** Hon. Cecil J. **Rhodes,** R. W. **Hanbury,** Sir B. **Samuelson,** Bt., Sir R. W. **Thompson,** W. H. **Long,** Sir Fleetwood **Edwards,** Sir R. H. **Paget,** Bt. F. J. S. **Folsambe,** Sir R. **Temple,** Bt, C. B. **Stuart-Wortley,** Sir R. **O'Conor,** A. G. **Murray,** Sir H. **Rumbold,** Bt, Sir J. H. **Kennaway,** Bt, Hon. Sir S. J. **Way,** Bt, Hon. Sir J. H. **de Villiers,** Sir C. H. **Strong,** Bt, Hon. Sir W. **Laurier,** Hon. G. H. **Reid,** Hon. Sir G. **Turner,** Hon. R. J. **Seddon,** Hon. Sir H. M. **Nelson,** Hon. Sir J. G. **Sprigg,** Hon. C. C. **Kingston,** Hon. Sir W. **Whiteway,** Hon. Sir E. R. **Braddon,** Hon. Sir J. C. **Forrest,** W. E. H. **Lecky,** J. G. **Talbot,** J. L. **Wharton,** Sir Herbert **Maxwell,** Bt., Sir R. H. **Collins,** Sir R. L. V. **Vaughan-Williams,** Sir G. **Taubman-Goldie,** J. A. **Campbell,** J. W. **Lowther,** E. R. **Wodehouse,** Sir C. S. **Scott,** E. J. **Saunderson,** Oberst, W. **Kenrick,** Sir William H. **Walrond,** Bt, Sir R. **Romer,** Sir Ford **North,** Sir A. G. **Milner,** Bt, Gerald W. **Balfour,** J. **Powell-Williams,** G. **Fitz Gibbon,** Sir J. **Stirling,** W. E. **Macartney,** L. **Fry,** Th. **Halsey,** Hon. E. **Barton,** Hon. Sir Samuel W. **Griffith,** Sir Dighton M. **Probyn,** Gen., Sir Henry M. **Durand,** Sir J. C. **Mathew,** Sir H. H. **Cozens-Hardy.** — Clerk: A. **Fitz Roy;** Stellvertr.: J. H. **Harrison.**

Das Reichsparlament.

[Westminster-Palast; 27. Parl. des ver. Kgr. (1. des Königs Edward VII), versammelt 1901.]

Haus der Peers (580 Mitgl.). *Sprecher. Der Lord-Großkanzler und Lord-Groß-Siegelbewahrer: s. Kab. — Vors. (Chairman der Komitees): Earl **of Morley,**

Digitized by Google

PC. — Clerk der Parlamente: H. J. L. **Graham**; Gehilfe: Hon. E. P. **Thesiger.** — Rechtsrat: Alb. **Gray.** — Chief Clerk: R. W. **Monro.** — Haupt-Clerks, für öff. Bills: F. **Skene**; für private Bills: A. H. **Robinson**; des Gerichtsbureaus: E. F. **Taylor**; für Journals: W. C. **Leigh**; für Committees: F. **Symons-Jeune.** — Gentleman Usher vom Schwarzen Stabe: Sir M. A. S. **Biddulph**, Gen. — Serjeant-at-arms: Sir F. J. **Edwards**, Oberstlt. — Bibliothekar: A. S. **Strong.**

Lord-Kanzler-Amt. Perm. Sekr. und Clerk der Krone: Sir K. M. **Mackenzie.**

Haus der Gemeinen. Sprecher: Rt Hon. William Court **Gully**, PC., KC., MP. — Zweiter Sprecher u. Vors. (Chairman) der Komitees: Rt Hon. James W. **Lowther**, PC., MP. — Komitee f. öff. Rechnungsw.: . . . . . MP. — Clerk: Archibald J. S. **Milman**; Assist.: F. B. G. **Jenkinson**, A. W. **Nicholson**; Rechtsrat des Sprechers: Hon. E. **Chandos-Leigh**, KC.; Haupt-Clerks, für Zeitungen: W. H. **Ley**; für Komitees: R. **Dickinson**; für öff. Bills: W. **Gibbons**; für Privatbills: J. H. W. **Somerset.** — Serjeant-at-arms: H. D. **Erskine.** — Bibliothekar: R. C. **Walpole.**

Mitglieder des Hauses der Gemeinen nach der Wahl im Oktober 1900.

Wahlbezirke.	Konservative.	Liberale Unionisten.	Radikale.	Irländ. Nationalisten.	Sa.
London: Stadt	52	1	8	—	61
„ Universität	1	—	—	—	1
London Summa	53	1	8	—	62
England: Städte	105	20	39	1	165
„ Universitäten	2	2	—	—	4
„ Grafschaften	133	23	78	—	234
England Summa	240	45	117	1	403
Wales: Städte	3	—	8	—	11
„ Grafschaften	1	—	18	—	19
Wales Summa	4	—	26	—	30
Schottland: Städte	6	10	15	—	31
„ Universitäten	1	1	—	—	2
„ Grafschaften	11	9	19	—	39
Schottland Summa	18	20	34	—	72
Irland: Städte	5	1	—	10	16
„ Universitäten	1	1	—	—	2
„ Grafschaften	11	2	1	71	85
Irland Summa	17	4	1	81	103
Vereinigtes Königreich	332	70	186	82	670

Gerichtshöfe.

Gerichtskomitee des Geh. Rats [Appellations-Tribunal für Sonderangel. des Kaiserreichs, Prozesse, die aus Indien und den Kolonien kommen, sowie für Streitigkeiten der anglik. Staatskirche; Whitehall]. — Mitgl.: alle GRäte, die Richter der oberen Gerichtshöfe sind oder waren. Im Amt sind meistens 3 oder mehr der Folgenden: der Lord-Kanzler Earl **of Halsbury**, die 4 ordentl. Lords of Appeal der Peerskammer (s. unten) und Lord **Shand**, Lord **James of Hereford**, Sir Sam. T. **Way**, Bt. (für Australien), Sir J. H. **de Villiers** (für d. Kap), Sir H. **Strong** (für Kanada). — Registrar: Edw. S. **Hope**; Gehilfen: G. P. **Wheeler**, T. **Preston**, J. C. **Ledlie.**

Digitized by Google

Gerichtskammer der Lords (Höchstes Appellationstribunal für Prozesse, die von den Appellhöfen Englands, Schottlands und Irlands eingereicht werden). Präs.: der Lord-Großkanzler. — Ordentl. Lords of Appeal (PC.): Lord **Macnaghten**, Lord **Davey**, Lord **Robertson**, Lord **Lindley**; andere Mitgl.: diejenigen Peers, die Richter der Hohen Gerichtshöfe sind oder waren, nämlich: die Lords **Hobhouse, Ashbourne, Field, Shand, Kinnear, Brampton.** — Clerk der Krone: Sir Kenneth M. **Mackenzie.**

Eisenbahn- und Kanaltribunal. Kommissare ex officio: die Richter der Hohen Gerichtshöfe: Sir R. S. **Wright** (für England), Lord **Darling** (Schottland), Mr. Justice **Gibson** (Irland); besoldete Kommissare: Rt Hon. Sir F. **Peel**, Viscount **Cobham.** — Registrar: W. H. **Macnamara.**

Minister des Kabinetts vom 1. Nov. 1900.

Prem.-Minister u. *Lord-Geheim-Siegelbewahrer (Lord-Privy-Seal): Marquis **of Salisbury**, PC. — *Lord-Präs. des Geh. Rates: Hzg **v. Devonshire.** — *Lord-Großkanzler und Lord-Großsiegelbew.: Earl **of Halsbury**, PC. — *Staatssekretäre. StSekr. für die Auswärt. Angel. (Foreign Office): Marquis **of Lansdowne**, PC. — Inneres (Home Office): C. T. **Ritchie**, PC., MP. — Kolonien: Joseph **Chamberlain**, PC., MP. — Krieg: W. St. John F. **Brodrick**, PC., MP. — Indien: Lord George F. **Hamilton**, PC., MP. — Erster Lord des Schatzes: Arthur J. **Balfour**, PC., MP. — *Kanzler der Schatzkammer (Finanzmin.): Sir M. **Hicks Beach**, Bt, PC., MP. — *Erster Lord der Admiralität: Earl **of Selborne**, PC. — Handelsmin. (Präs. des Board of Trade): Gerald W. **Balfour**, PC., MP. — *Präs. (der Kontrolle) der Lokalverw.: Walter H. **Long**, PC., MP. — *Erster Kommissar der Arbeiten u. öff. Bauten: A. **Akers Douglas**, PC., MP. — Landwirtschaftsmin.: R. W. **Hanbury**, PC., MP. — *Sekr. für Schottland: Lord **Balfour of Burleigh**, PC. — *Lord-Lt. u. Gen.-Gouv. von Irland: Earl **Cadogan**, PC. — *Lord-Kanzler von Irland: Lord **Ashbourne**, PC. — Kanzler des Hzgt. Lancaster: Lord **James of Hereford**, PC.

Ministerien, Departments ꝛc.

Der Schatz [The Treasury; Whitehall SW]. Lords-Kommissare zur Ausübung des Amtes des Lord-Groß-Schatzmeisters. Erster Lord u. Zweiter Lord des Schatzes (Kanzler des Schatzes), s. Kabinett; *Junior Lords: H. T. **Anstruther**, MP.; W. H. **Fisher**, MP.

*Finanz-Sekr.: Austen **Chamberlain**, PC., MP. — *„Patronage"-Sekr.: Sir W. H. **Walrond**, Bt., MP. — Ständiger Sekr.: Sir Fr. **Mowatt**; Hilfssekr. u. Hilfs-Fin.-Sekr.: Sir E. W. **Hamilton.** — Auditor der Zivilliste: S. E. **Spring-Rice.** — Principal-Clerks: F. A. **Bergne**, G. E. J. **Gleadowe.**

Solicitor: Earl **of Desart**, KC. (s. auch Staatsanwälte).

Rechtsrat für Parlamentssachen [3 Whitehall Gardens]: Sir C. P. **Ilbert**; Assist.: M. D. **Chalmers.**

Gen.-Staatsanwälte. England u. Wales. *Attorney-Gen. (Rechtsrepräsentant der Reg. im Hause der Gem.): Sir R. B. **Finlay**, KC., MP.; *Solicitor-Gen. (Stellv.): Sir Edward **Carson**, PC., KC., MP.; Kgl. Prokurator (King's Proctor) u. Dir. der öff. Anklagen: Earl **of Desart**, KC.; Admiralitäts-Advokat: Sir J. P. **Deane**, PC., KC. — Schottland. *Lord-Advokat: A. Graham **Murray**, PC., KC., MP.; *Solicitor-Gen.: C. **Scott Dickson**, KC. — Irland.* Attorney-Gen.: Dunbar P. **Barton**, KC., MP.; *Solicitor-Gen.: J. H. M. **Campbell**, KC.

Gen.-Zahlmeister-Dpt [Whitehall]. *Gen.-Zahlm.: Hzg **v. Marlborough**; Assist.: C. J. **Maude.** — Schatz-Remembrancer u. stellv. Zahlm. für Irland: R. **Holmes**; für Schottland: Reg. **Macleod.** — Principal-Clerks: J. M. **Dunn**, F. D. A. **Willis.**

Kgl. Münze [Tower Hill, EC]. Master: der Kanzler der Schatzkammer; Stellv.: Horace D. **Seymour.** — Chief Clerk: E. **Rigg.**

Digitized by Google

McLeod, KAdm. — Hilfs-Kontr. und Dir. der Schiffsbauten: . . . . . — OMaschinen-Ing.: Sir A. J. **Durston**, RN. — Dir. der Werftdocks: Sir J. **Williamson**. — Gen.-Rechnungsführer: R. D. **Awdry**. — Dir. der Kontrakte: G. **Miller**. — Medizinal-Dep. Gen.-Dir.: Sir H. F. **Norbury**, RN. — Ing.- u. Archit.-Arb.: E. **Raban**, Oberst RE. — Hydraul. Arb. u. Bauwerke. Chef-Ingen.: H. **Pilkington**, Major RE. — Rat u. Ger.-Advokat der Flotte: Rt Hon. A. Stavelev **Hill**. — Kaplan der Flotte u. Insp. der Marineschulen: Rev. W. **Stuart Harris**, RN.

Superint. der Marine-Reserven: Sir Gerard **Noel**, VAdm. — Marinetruppen. Deputy-Adj. Gen.: J. J. **Morris**, Gen.-Major.

Observatorium. Astronom [Greenwich]: W. H. M. **Christie**; Superint. der magn. u. meteorol. Sekt.: W. C. **Nash**. — Nautical Almanac. Superint.: A. M. W. **Downing**.

Naval College [Greenwich]. Präs.: Sir R. H. M. **Molyneux**, Adm.

Handelsamt [Board of Trade; Whitehall Gardens, SW]. Präs.: s. Kab.; *Parl.-Sekr.: Earl **of Dudley**; Ständ. Sekr.: Francis J. S. **Hopwood**. — Hilfs-Sekre. Fischerei u. Häfen: Hon. T. H. W. **Pelham**; Marine: Walter J. **Howell**. — Finanzen: Sir Thomas W. P. **Blomefield**, Bt. — Eisenbahnen: Sir Herbert **Jekyll**. — Solicitor: R. E. **Cunliffe**. — Gen.-Kontr. für Handel, Arbeit u. Statistik: Sir Alfred E. **Bateman**. — Statistiker: H. R. **Bence Jones**.

Technische Abt. [Whitehall, 8 Richmond Terrace, SW]. OInsp.: H. R. **Yorke**, Oberstlt.; Eisenb.-Inspektoren: P. G. **von Donop**, Oberstlt.; J. W. **Pringle**, E. **Druitt**, Majore. — Elektriker: A. P. **Trotter**, J. **Rennie**. — Techn. Mitgl. des Handelsmarine-Dpts: A. J. G. **Chalmers**, Kpt.; des Hafen-Dpts: F. C. **Frederick**, Korv.-Kpt.

Bankrott-Abt. [1, Horse Guards Av., SW]. Gen.-Insp.: J. **Smith**. — Senior Official-Einnehmer: E. L. **Hough**. — Amt für Abwickelung der Bankrotte der anonym. Gesellschaften [7 New Court, WC]. Official Liquidator: G. S. **Barnes**.

Patentamt [25 Southampton Buildings, WC]. Gen.-Kontrolleur: C. N. **Dalton**. — Registrar der Schutzmarken: R. **Griffin**.

Gen.-Registrar der Schiffe und Seeleute [Custom House EC]: J. C. **Hall**.

Handelsmarine-Dep. Inspektions-Abt. [Survey-Consultativ-Branch; 58 Victoria Street, WC]. Chef-Aufnahme-Ingenieur u. Insp. der Kabel, Ankerproben ꝛc.: P. **Samson**. — Beaufsichtigung u. Vermess. der Dampfschiffe u. Oberaufsicht der Auswanderung [79, Mark Lane, E]: C. P. **Wilson**. — Prüfung der Ing.: J. A. **Rowe**.

Probeamt für Gewichte u. Maße [7 Old Palace Yard, SW]. Superintendent: H. J. **Chaney**.

Landwirtschafts- und Ackerbauamt [Board of Agriculture; 4 Whitehall Place, SW, u. 3, St. James' Square SW]. *Präs.: s. Kabinett; Mitgl.: der Lord-Präs. des Geh. Rats, die StSekre, der Erste Lord des Schatzes, der Kanzler der Schatzkammer, der Kanzler des Hzgts Lancaster, der Sekr. von Schottland. — Sekr.: T. H. **Elliott**; Hilfs-Sekre: P. G. **Craigie**, J. T. **Tennant**, Majore. — Landwirtsch.-Beirat: Sir Jacob **Wilson**. — Rechtsbeistand: J. W. **Clark**. — Veterinär-Dienst. Chef: A. C. **Cope**.

Landesvermessung (Ordnance Survey) [Southampton]. Dir.: D. A. **Johnston**, Oberst; ausführender Beamter: R. C. **Hellard**, Oberstlt.

Arbeiten u. öffentl. Bauten [H. Majesty's Works and public Buildings; Storey's Gate, Westminster]. *Erster Kommissar: s. Kabinett; Sekr.: Viscount **Esher**; Principal Clerks: J. **Willis**, J. **Fitzgerald**, W. H. **Downer**. — Insp. alter Monumente: . . . . — Kgl. Parks u. Gärten. Verw.: M. J. **Wheatley**, Oberst. — Botan. Garten [Kew]. Dir.: Sir W. T. **Dyer**.

Meteorolog. Amt [63 Victoria Street, SW]. Vors. (Chairman) des Rats: R. **Strachey**, Gen.-Lt.; Sekr.: W. N. **Shaw**. — Mar.-Superint.: C. W. **Baillie**, Lt. RN. — Observat. von Kew. Superint. C. W. **Baillie**, Lt. RN.

Digitized by Google

Britisches Museum [Bloomsbury, Great Russel Street]. Oberster Bibliothekar u. Sekr.: Sir E. M. **Thompson.** — Naturhistorisches Museum [Cromwell Road, SW]. Dir.: Prof. E. Ray **Lankester.**

National-Galerie [Trafalgar Square]. Dir.: Sir E. J. **Poynter.** — Kgl. Akademie (Malerstift). Dir. u. Sekr.: Lionel **Cust.**

Civil-Service-Commission [Prüfung der Kand. für den öffentl. Dienst; 68, Victoria Street, Westminster]. Kommissare: W. J. **Courthope,** Lord F. **Hervey.** — Dir. der Prüfungen: J. **Bonar.** — Sekr. u. Registrar: J. S. **Lockhart.**

Gen.-Medizinal-Rat [für ärztl. Erziehung u. Registrierung; 299 Oxford Street, W]. Präs.: Sir W. **Turner.** — Präs. des Ärzte-Kollegiums von England: Dr. W. Selby **Church,** Bt; — des Chirurgen-Kolleg. von England: H. Gr. **Howse.**

England und Wales.

Höchste Gerichtshöfe, s. das Gerichtskomitee des Geh. Rats u. die Gerichtskammer d. Lords (s. oben). — Gen.-Staatsanwälte, s. Schatz.

Appellhof [Royal Courts of Justice, Strand, WC]. Richter ex officio: der Lord-Kanzler, s. Kab.; der Lord-ORichter von England (s. unten): King's Bench Division des Hohen Gerichtshofes; der Master of the Rolls: Sir R. Henn **Collins;** der Präs. der Abt. für Testaments-, Scheidungs- u. Admiralitätssachen des Hoh. Gerichtshofes (s. unten). — Ordentl. Mitgl.: die Lords Justices (Rt Hon. u. PC.): Sir R. Vaughan **Williams,** Sir R. **Romer,** Sir J. **Stirling,** Sir J. C. **Mathew,** Sir H. H. **Cozens-Hardy,** (die zu dritt in 2 Abt. sitzen).

Hoher Gerichtshof. Chancery Division (Erbschaften, Vormundschaftssachen 2c.). Richter: Sir A. **Kekewich,** Sir E. W. **Byrne,** Sir G. **Farwell,** Sir H. B. **Buckley,** Sir M. **Ingle-Joyce,** Sir C. S. **Eady,** KC.

King's Bench Division (Kriminal- u. Zivilsachen). Präs.: der Lord-ORichter von England (Lord-Chief-Justice): Lord **Alverstone,** PC. — Richter: Sir A. **Wills,** Sir W. **Grantham,** Sir J. C. **Lawrance,** Sir R. S. **Wright,** Sir G. **Bruce,** Sir W. R. **Kennedy,** Sir E. **Ridley,** Sir J. C. **Bigham,** Sir C. J. **Darling,** Sir A. M. **Channell,** Sir W. **Phillimore,** Sir T. T. **Bucknill,** Sir J. **Walton,** Sir A. R. **Jelf.**

Abt. für Testaments-, Scheidungs- u. Admiralitäts-Angeleg. Präs.: Rt Hon. Sir F. H. **Jeune,** PC.; Richter: Sir J. G. **Barnes.**

Bankrott-Abt. Richter: Sir R. S. **Wright.**

Höhere Beamte des Appellhofes und des Hohen Gerichtshofes. Ständ. Sekr. des Lord-Groß-Kanzlers und Kronagent: Sir R. **Muir-Mackenzie,** KC.; Serjeant at Arms: Sir Arthur E. **Ellis,** Gen.-Major. — Chancery-Abt. Registrare: L. L. **Pemberton,** H. J. **Jackson,** C. **Carrington,** G. **Lavie,** W. **Pugh,** C. **Beal,** R. H. W. **Leach,** R. S. **Godfrey,** C. E. **Farmer,** W. T. **King,** W. E. **Church,** R. F. R. **Greswell.** — Schätzer der Kosten 2c. (Taxing Masters): M. **Spofforth,** H. S. **Ryland,** W. F. **Baker,** E. **Shearme,** T. H. **Bolton,** A. **Rawlinson,** H. R. T. **Alexander.** — Masters (Vorsteher und Unterrichter): Ch. **Burney,** J. W. **Hawkins,** G. A. **Crowder,** E. W. **Walker,** J. C. **Fox,** W. **Binns Smith,** H. F. **Church,** T. A. **Romer,** W. O. **Hewlett,** E. L. **Clarke,** R. J. **Villiers,** Spencer **Whitehead.** — King's Bench-Abt. Senior Master: G. F. **Pollock.** — Masters (Vorsteher der Gerichtshöfe u. URichter): M. H. **Johnson,** C. H. **Walton,** Lord **Dunboyne,** J. R. **Mellor,** J. **Macdonell,** E. **Wilberforce,** W. F. A. **Archibald,** A. M. **Sator,** T. W. **Chitty,** S. A. **Day.** — Testaments- u. Scheidungs-Registrare: D. H. **Owen,** R. A. **Pritchard,** J. Ch. **Hannen,** A. **Musgrave;** Admiralitäts-Registrar: J. G. **Smith.** — Registrare der Bankrotts-Abt.: H. S. **Giffard,** J. E. **Linklater,** H. J. **Hope,** H. J. **Hood;** Kurator der Falliten (Receiver): E. L. **Hough.** — Schiedsmänner (Referees): G. W. **Hemming,** KC., H. W. **Verey,** Edw. J. **Pollock.** — Aktienmakler: W. **Mortimer.** — Hilfs-Gen.-Zahlm.: T. **Lewis.**

Kirchliche Gerichtshöfe. Court of Arches (in Angel. der angl. Kirche). Richter u. Dekan: Sir Arthur **Charles.**

Digitized by Google

Irren-Kommission (Lunacy Commissioners). Vors.: Earl **of Waldegrave.** — Unbesoldete Kommissare: Sir J. **Dorington,** Bt, MP., J. D. **Cleaton;** besoldete: C. S. **Bagot,** G. H. **Urmson,** Dr. F. **Needham,** Dr. E. M. **Cooke,** Dr. S. **Coupland,** H. J. **Gifford.** — Masters in Lunacy (Irren-Unterrichter): T. H. **Fischer,** KC.; W. **Ambrose,** KC.; Visitatoren: Dr. Sir J. **Crichton-Browne,** R. C. **Palmer,** Dav. **Nicholson.** — Sekr.: L. L. **Shadwell.**

Zentral-Kriminalgerichtshof [für London und in gewissen Fällen auch für ganz England u. Wales; Old-Bailey, EC]. Richter: einzelne Richter des Hohen Gerichtshofes. — Clerk: H. K. **Avory.**

Assisengerichte für Kriminal- u. Zivilsachen. Richter des Hohen Gerichtshofes machen 2- oder 3mal jährlich Rundreisen (Circuits) in 59 Städte von England und Wales, um daselbst Gerichtssitzungen abzuhalten.

Untergerichte. Für Zivilprozesse von unterg. Bedeutung bestehen 60 County Courts (Grafschaftsgerichte) u. für Kriminalprozesse derselben Gattung die Quarter Sessions, die 4mal jährlich in den Grafsch. und in gewissen Städten zusammentreten, sowie die Petty Sessions und die Polizeigerichte, die ihre Sitzungen je nach Bedürfnis abhalten. — Präs. der London-Sessions: W. R. **McConnell;** der Middleser-Quarter-Sessions: R. D. M. **Littler,** KC.; der Surrey-Sessions: E. L. **Penrhyn.** — City Courts (Zivil- u. Kriminalsachen) [Guildhall, EC]. Mitgl.: der Lord-Mayor, die Aldermen, der Recorder: Sir J. F. **Fulton,** KC., MP., der Common Serjeant: Fred. A. **Bosanquet,** KC., der Hilfsrichter: F. **Roxburgh.** — City of London Court (Zivilsachen). Richter: L. **Smith,** KC., J. A. **Rentoul,** KC.

Inns of Court (Advokatenstifte). Vorstand der Temple-Kirche: Rev. Dr. theol. C. A. **Ainger,** Domherr von Bristol. — Schatzmeister. Inner Temple: T. H. **Bayliß,** KC. — Middle Temple: William **Ambrose,** KC. — Lincolns Inn: E. H. **Pember,** KC. — Grays Inn: W. M. **Mattinson,** KC.

Rat für Juristenerziehung [Lincolns Inn-Hall]. Vors.: Lord **Macnaghten.**

Inkorporierte Juristengesellschaft [103—113 Chancery Lane, WC]. Präs.: Sir H. **Fowler,** MP.

Staats-Archiv [Public Record Office; Rolls House, Chancery Lane, WC]. Archivar (Keeper): der Master of the Rolls (s. Gerichtshof); Stellv.: Sir H. C. M. **Lyte;** Sekr.: J. J. **Cartwright.**

Gen.-Registeramt für England u. Wales (Bevölkerungsbewegung, Zensus ꝛc.) [Somerset-House, WC]. Gen.-Registrar: R. **Macleod;** Chief Clerk: E. **Whitaker;** Superint. der Statistik: J. F. W. **Tatham.** — Registrar von Schottland u. Irland, s. dort.

Kommission für die Finanzverwalt. aller wohlthät. Stiftungen (Charity Commission) [Gwydyr House, Whitehall, SW]. Ch. A. **Alderson,** OKommissar; Sir George **Young,** D. R. **Fearon,** A. S. T. **Griffith-Boscawen,** Kpt. — Sekr.: R. **Durnford;** Hilfs-Sekr.: G. **Holford.** — Rechn.-Führer: H. H. **Lee.** — Komm. für dotierte Schulen: Sir G. **Young,** Bt. — Hilfs-Komm. u. Sekr.: W. C. **Lefroy.**

Universitäten. Kanzler u. VKanzler. Oxford: Marquis **v. Salisbury;** Dr. **Fowler.** — Cambridge: Hzg **v. Devonshire;** Dr. Alex. **Hill,** Master v. Downing College. — London: Earl **of Kimberley;** Sir H. E. **Roscoe.** — Aberystwyth (Wales): ....; Jsambert **Owen.**

Öffentlicher Unterricht. Dpt. für England u. Wales [Whitehall]. Präs.: der Lord-Präs. des Geh. Rats; *VPräs.: Sir J. E. **Gorst,** PC., MP. — Mitgl.: der Erste Lord des Schatzes, die StSekre und der Kanzler der Schatzkammer. — Sekr.: Sir G. W. **Kekewich;** Haupt-Hilfs-Sekr.: J. **White;** Hilfs-Sekre: H. W. **Hoare,** W. J. **Ritchie,** H. M. **Lindsell,** J. R. **Dasent.** — Ältere Examinatoren: R. M. **Tabor,** H. W. **Simpkinson,** J. W. **Mackail,** C. L. **Kingsford,** F. H. **Trench,** T. M. **Walrond.** — Erster OSchulinsp.: T. **King.**

Rat für den höheren Unterricht in England und Wales (Board of Education, Secondary Branch) [South Kensington]. Präs.: der Hzg **v. De-**

Digitized by Google

vonshire. Sekr.: Sir G. **Kekewich;** Haupt-Hilfs-Sekr.: Sir W. de W. **Abney;** Hilfs-Sekre: Fr. R. **Fowke,** Alan S. **Cole,** W. R. **Bruce,** G. R. **Redgrave.** — Royal College of Science. Dekan: J. W. **Judd,** Prof. — Viktoria-Albert-Museum. Dir.: E. R. **Festing,** Gen.-Major; C. Purdon **Clarke.**

Geologische Aufnahme (Survey) des Ver. Kgr. [28 Jermyn St., SW]. Dir.: J. J. H. **Teall.** — Museum für prakt. Geologie. Dir.: J. J. H. **Teall.**

Lokalverwaltungs-Amt [Kontrolle d. Landes-Regier. in Finanz-, Sanitäts- u. Armensachen. Local Government Board; Whitehall]. Präs., s. Kab.; *Parl.-Sekr.: J. Grant **Lawson,** MP.; Ständ. Sekr.: Sir S. B. **Provis;** Rechtsbeistand: A. D. **Adrian;** Hilfs-Sekre: W. E. **Knollys,** OGen.-Insp., H. C. **Monro,** T. **Pitts,** J. **Lithiby,** R. T. **Kershaw.** — OIng.: H. D. **Crozier,** Gen.-Major RE. — Sanitätsabt.: W. H. **Power.**

Trinity House [Kontrolle der Leuchttürme, -schiffe u. Lotsen; Tower Hill]. Master: Pr. **von Wales** Kgl. Hoh.; Stellv.: R. R. **Vyvyan,** Kpt. — Sekr.: Ch. A. **Kent.** — Ingen.: T. **Matthews.**

Bank von England [Threadneedle Street, EC]. Gouv.: Aug. **Prevost;** Stellv.: S. Hope **Morley;** Sekr.: G. F. **Glennie.**

Grafschaftspolizei. Gen.-Insp.: Herb. D. **Terry,** Kpt.

Lord-Leutnants u. Custodes Rotulorum der Grafschaften. England. Bedford: Earl **Cowper.** — Berks: J. H. **Benyon.** — Bucks: Lord **Rothschild.** — Cambridge: Al. **Peckover.** — Cheshire: Earl **Egerton of Tatton.** — Cornwall: Earl **of Mount-Edgcumbe.** — Cumberland: Lord **Muncaster.** — Derby: Hzg **v. Devonshire.** — Devon: Lord **Clinton.** — Dorset: Earl **of Ilchester.** — Durham: Earl **of Durham.** — Esser: Earl **of Warwick and Brooke.** — Gloucester: Earl **of Ducie.** — Hereford: Lord **Bateman.** — Herts: Earl **of Clarendon.** — Huntingdon: Earl **of Sandwich.** — Kent: Earl **Stanhope.** — Lancaster: Earl **of Derby.** — Leicester: Marquis **of Granby.** — Lincoln: Earl **Brownlow.** — London: s. unten. — Middlesex: Hzg **von Bedford.** — Monmouth: Lord **Tredegar.** — Norfolk: Earl **of Leicester.** — Northampton: Earl **Spencer.** — Northumberland: Earl **Grey.** — Nottingham: Hzg **von Portland.** — Orford: Earl **of Jersey.** — Rutland: Earl **of Dysart.** — Shropshire: Earl **of Powis.** — Somerset: Earl **of Cork and Orrery.** — Southampton: Earl **of Northbrook.** — Stafford: Earl **of Dartmouth.** — Suffolk: Marquis **v. Bristol.** — Surrey: Viscount **Midleton.** — Sussex: Marquis **v. Abergavenny.** — Warwick: Lord **Leigh.** — Westmoreland: Lord **Hothfield.** — Wilts: Marquis **v. Lansdowne.** — Worcester: Earl **of Coventry.** — York-Nord: Marquis **v. Ripon.** — York-Ost: Lord **Herries.** — York-West: Earl **of Scarbrough.**

Wales. Anglesea: Sir R. H. **Williams-Bulkeley,** Bt. — Brecon: Lord **Glanusk.** — Cardigan: H. Davies **Evans.** — Carmarthen: Sir J. H. **Williams-Drummond,** Bt. — Carnarvon: J. E. **Greaves.** — Denbigh: W. C. **West,** Oberst. — Flint: H. R. **Hughes.** — Glamorgan: Lord **Windsor.** — Haverfordwest: Sir C. E. G. **Philips,** Bt. — Merioneth: R. M. **Wynne.** — Montgomery: Sir H. L. W. **Williams-Wynn,** Bt. — Pembroke: Earl **Cawdor.** — Radnor: Sir P. C. J. **Milbank,** Bt, MP.

Hzgt. Lancaster [Strand, Lancaster Place, WC]. *Kanzler, s. Kab.; VKanzler: . . . . . Mitgl. des Rats: Hzg **von Fife,** PC., Viscount **Cross,** PC., der Gen.-Einnehmer Sir F. C. **Edwards,** PC.; Attorney-Gen.: R. A. **McCall,** KC.; Auditor: F. A. **Hawker;** Clerk: W. Rose **Smith.**

Hzgt. Cornwallis [1 Buckingham Gate, SW]. Rat des Hzgs von Cornwallis: der Lord-Warden der Zinnbergwerke Earl **of Ducie,** PC.; der Siegelbewahrer Earl **Spencer;** Earl **of Mount Edgcumbe,** PC.; der Attorney-Gen. für Cornwallis: C. A. **Cripps,** KC., MP.; Sir D. M. **Probyn,** Gen.; der Gen.-Einnehmer Sir R. **Kingscote,** Oberst; der Auditor L. C. **Probyn,** PC.; Sekr.: Sir M. **Holzmann.**

Digitized by Google

Grafschaft London. Lord-Lt. u. Custos Rotulorum: Hzg **v. Fife.** — Grafschaftsrat [Spring Gardens, SW]. Präs.: A. M. **Torrance;** VPräs.: E. **Boulnois;** Mitgl.: 19 Aldermen (einschl. der VPräs., 10 Aldermen 1898, 9 1900 auf je 6 Jahre gewählt) und 118 Räte (1900 auf 3 Jahre gewählt). — Clerk: L. G. **Gomme;** Ing.: M. **Fitzmaurice;** Architekt: W. E. **Riley;** Solicitor: W. A. **Blaxland.** — Sanitätswesen: S. F. **Murphy.** — Polizei: s. Inneres Amt. — Chef der Metropolitan-Feuerbrigade: L. de L. **Wells,** Kpt. RN. — Primärunterricht. Verwaltung. Präs.: Lord **Reay.**

Lord-Mayor der City 1901—02 [Mansion House, EC]: Sir J. C. **Dunsdale,** MP. — Sheriffs 1901—02: J. C. **Bell,** Alderman; H. B. **Marshall.** — Townclerk: Sir J. B. **Monckton;** Chamberlain: Sir W. J. R. **Cotton;** Solicitor: H. H. **Crawford.** — Polizeikommissar: Sir H. **Smith,** Oberstlt.

Lord-Wächter der 5 Häfen („Cinque Ports") [Dover, Rye]: Marquis **v. Salisbury,** PC. [Walmer Castle.]

Regulierung des Themse-Flusses [41 Trinity Square]. Präs.: Sir F. D. **Dixon Hartland,** Bt, MP.; Sekr.: J. H. **Gough.**

Anglikanische Bischöfe (Titel der Erzb.: Most Reverend, der Bischöfe: Right Reverend). Canterbury. Erzb. u. Primas von ganz England [Lambeth Palace, SW]: Rt Hon. Fred. **Temple,** PC. — York. Primas von England [Bolton Percy]: Rt Hon. W. D. **Maclagan,** PC. — London [Fulham Palace, SW]. Bischof: Rt Hon. A. Foley **Winnington Ingram,** PC.; Dekan von Westminster: G. **Bradley.** — Durham: H. C. G. **Moule.** — Winchester: R. T. **Davidson.** — Ferner Bischöfe (von denen 21 mit Sitz im Oberhause) in Bangor, Bath and Wells, Bristol, Carlisle, Chester, Chichester, Ely, Exeter, Gloucester, Hereford, Lichfield, Lincoln, Liverpool, Llandaff, Manchester, Newcastle, Norwich, Oxford, Peterborough, Ripon, Rochester, St. Albans, St. Asaph, St. Davids, Salisbury, Southwell, Truro, Wakefield, Worcester, Sodor [Man].

Kirchliche Kommissare [zur Finanzverw. der angl. Kirche (Ecclesiastical Commissioners), 10 Whitehall Place, SW]: die 2 Erzb. u. 31 Bischöfe von England u. Wales, die Dechanten von Canterbury, St. Pauls u. Westminster, 5 Min. des Kab., 4 ORichter und der Hzg **von Richmond und Gordon,** Earl **Stanhope,** Earl **Brownlow,** Viscount **Halifax,** Earl **Cawdor,** Lord **Egerton of Tatton,** Rt Hon. S. H. **Walpole,** C. B. Stuart **Wortley,** PC., MP.; L. **Knowles,** MP.; Th. **Salt;** J. G. **Talbot,** MP.; H. **Hobhouse,** MP. — Kommissare zur Verw. der Güter: Earl **Stanhope;** C. B. Stuart **Wortley,** PC., MP.; L. **Knowles,** MP.

Römisch-kath. Bischöfe. Westminster: Kard. Herbert **Vaughan,** Erzbischof; Birmingham, Clifton, Leeds, Liverpool, Middlesbrough, Newcastle, Newport, Northampton, Nottingham, Plymouth, Portsmouth, Salford, Shrewsbury, Southwark, Menevia.

Schottland.

Kgl. Haushalt ꝛc. Erbl. Ehrenämter. Master des Hausb.: Hzg **v. Argyll;** Großconnetable: Earl **of Erroll;** Bannerträger: Earl **of Lauderdale,** H. S. **Wedderburn;** Vorschneider: Sir W. Ch. J. **Anstruther,** Bt; Schenk: Earl **of Southesk;** Wappenträger: Sir A. H. **Seton-Steuart,** Bt. — Dekan der Kgl. Kapelle u. des Distel-O.: Very Rev. Dr. theol. J. C. **Lees.** — Lyon King of Arms: Sir J. B. **Paul.** — Leib-Ärzte: Dr. Sir W. T. **Gairdner;** Dr. G. W. **Balfour.**

*Großsiegelbewahrer: der Sekr. für Schottland, s. Kab. — Geheim-Siegelbewahrer: Earl **of Leven and Melville.**

Lord-Clerk-Register: Hzg **v. Montrose.** — Archivar u. Gen.-Registrar: Sir Stair **Agnew.**

*Lord-Advokat und Solicitor-Gen., s. Gen.-Staatsanwälte. — Kronagent: W. J. **Dundas.** — Agent der Schatzkammer (Treasury Remembrancer): Sir Kenneth J. **Mackenzie.**

Court of Session (Gerichtshof für Zivilsachen, die Richter mit dem Ehrentitel Lord). Lord-Präs.: J. B. **Balfour,** PC., zugl. Präs. der 1. Div. des Appellhofs. —

Digitized by Google

Richter: **Adam, McLaren,** Lord **Kinnear,** Sir C. J. **Pearson,** PC. — 2. Div. (Appellhof). Präs. der Lord-Justice-Clerk: Sir J. H. A. **Macdonald** (Lord **Kingsburgh**), PC. — Richter: **Young, PC., Trayner, Moncreiff.** — Richter erster Instanz: Lord **Moncreiff, Kyllachy, Kincairney, Stormonth-Darling, Low.** — Principal-Clerks: Gh. T. **Couper,** P. W. **Campbell.**

Hoher Gerichtshof (für Kriminalsachen). Präs. (Lord-Justice-General) u. Richter: die des Court of Session.

Sheriffs-Courts für Zivil- u. Kriminalsachen: einer in jeder Grafschaft.

Irrenwesen-Kontrolle. Präs.: Hon. W. G. H. **Scott.**

Gefängnisdpt. Vors.: A. B. **Mc Hardy,** Oberstlt.

Fischerei. Präs.: Angus **Sutherland.** — Lokal-Verwaltungskontrolle. Präs.: der Sekr. für Schottland; VPräs.: M. **Mc Neill;** Kommissare: J. P. **Mac Dougall,** Adv., **Dr. J. B. Russell.**

Schottisches Erziehungs-Dep. [Dover House]. Präs.: der Lord-Präs. des Geh. Rats; VPräs.: der Sekr. für Schottland. — Sekr.: Sir H. **Craik;** Hilfs-Sekr. und erster Examinator: J. **Struthers.**

Kontrolleur der Steuern ꝛc.: Alf. **Trevor;** Solicitor: P. J. R. **Grierson.** — Post. Sekr.: H. L. **Creswell.**

Geolog. Aufnahme: B. N. **Peach.**

Universitäten. Kanzler, VKanzler u. Rektoren. St. Andrews: . . . .; J. **Donaldson;** And. **Carnegie.** — Glasgow: Earl **of Stair;** Dr. theol. R. H. **Story;** Earl **of Rosebery.** — Edinburg: Rt Hon. A. J. **Balfour;** Sir W. **Muir;** Marquis **of Dufferin and Ava.** — Aberdeen: Hzg **v. Richmond and Gordon;** Dr. theol. **Lang;** Lord **Strathcona.**

Lord-Leutnants ꝛc. der Grafschaften. Aberdeen: Earl **of Aberdeen.** — Argyll: Hzg **v. Argyll.** — Ayr: Earl **of Eglinton and Winton.** — Banff: Hzg **v. Richmond and Gordon.** — Berwick: Lord **Binning.** — Bute: A. **Graham Murray.** — Caithneß: Hzg **v. Portland.** — Clackmannan: Earl **of Mar and Kellie.** — Dumbar: Sir J. **Colquhoun,** Bt. — Dumfries: Hzg **v. Buccleuch.** — Edinburg: Earl **of Rosebery.** — Elgin-Moray: Hzg **v. Fife.** — Fife: Earl **of Elgin.** — Forfar: Earl **of Strathmore.** — Haddington: Earl **of Haddington.** — Inverneß: Der **Cameron** v. Lochiel. — Kincardine: Sir A. **Baird of Urie,** Bt. — Kinroß: Lord **Moncreiff.** — Kirkcudbright: Lord **Herries.** — Lanark: Earl **of Home.** — Linlithgow: Earl **of Rosebery.** — Nairn: J. **Rose,** Major. — Orkney u. Shetland: M. **Laing,** Kpt. — Peebles: Lord **Elibank.** — Perth: Hzg **v. Atholl.** — Renfrew: Sir M. R. **Shaw-Stewart,** Bt. — Roß u. Cromarty: Sir H. **Munro of Foulis,** Bt. — Roxburgh: Lord **Reay.** — Selkirk: Lord **Polwarth.** — Stirling: Hzg **v. Montrose.** — Sutherland: Hzg **v. Sutherland.** — Wigtown: Earl **of Stair.**

Lord-Groß-Kommissar der unierten schott. Staats-Kirche (Presbyterianer): Earl **of Leven and Melville.** — Moderator: Dr. theol. Norman **Macleod.** — Moderator der schott. Freikirche: **Dr. theol. Rainy.**

Episkopale (angl.) Bischöfe: . . . .; Aberdeen, Argyll, Brechin, Edinburg, Glasgow, Moray, St. Andrews.

Kath. Bischöfe. Glasgow: C. **Eyre,** Erzb. — Edinburg: J. A. **Smith,** Erzb.; Aberdeen, Argyll [Oban], Dunkeld, Galloway [Dumfries].

Irland.

*Lord-Leutnant-General u. Gen.-Gouv.: s. Kabinett.

Hofstaat des Vizekönigs. Geh.-Sekr.: Lord **Plunket;** Intendant: Lord **of Lurgan;** Kontrolleur: Lord **Langford.** — Gentleman-Usher: J. **Olphert;** Khr: Sir G. R. **Dease,** Oberst; Stallm.: F. R. **Forster,** Oberst. — Dekan der Kgl. Kapelle: Very Rev. H. H. **Dickinson.** — Ulster King of Arms: Sir A. **Vicars.**

Kgl. Geh. Rat (Most Hon. Privy Council). Präs.: der Lord-Lt. — Mitgl. (Rt Hon.): der Pr. **von Wales,** der Hzg **von Connaught,** der Hzg **von Cambridge,**

Digitized by Google

Pr. Eduard von Sachsen-Weimar, der Lord-Kanzler, die Herzöge v. Devonshire, Abercorn; die Marquis v. Londonderry, Dufferin and Ava; die Earls of Meath, of Fingall, Belmore, of Mayo, of Dunraven, Roberts, FM.; Viscount Powerscourt, Viscount Wolseley, FM.; die Lords Clonbrock, O'Brien of Kilfenora; Gerald Balfour, H. E. Chatterton, R. R. Warren, Ch. Palles, Sir M. Hicks Beach, Bt, J. Lowther, G. Fitz Gibbon, H. Bruen, der O'Conor-Don, W. M. Johnson, Sir G. O. Trevelyan, Bt., A. M. Porter, Sir H. Campbell-Bannerman, S. Walker, Sir W. H. Dyke, Bt, H. Holmes, J. Morley, J. Young, A. J. Balfour, J. G. Gibson, Sir R. H. Buller, Gen., Sir H. H. Bruce, Bt, W. B. Forde, Sir J. W. Ridgeway, D. H. Madden, W. L. Jackson, J. Atkinson, der Macdermot, T. A. Dickson, C. H. Hemphill, T. Sinclair, A. H. Smith-Barry, Sir E. H. Carson, H. C. Plunkett, W. J. Pirrie, E. H. Cooper, Sir D. Harrel, G. Wyndham. — Clerk: J. B. Dougherty.

*Chef-Sekretär des Lord-Lts u. Geheimsiegelbewahrer: G. Wyndham, PC., MP.; USekr.: Sir David Harrel; Hilfssekr.: J. B. Dougherty; Chief-Clerk: Sir A. R. Wallace. — Kgl. irische Gendarmerie. Gen.-Insp.: R. F. F. Chamberlain. — Schatzm. (Treasury Remembrancer) u. Gen.-Zahlm., s. Schatz. — Archivar: der Master of the Rolls, s. Appellhof. — Gen. Registrar: Rob. E. Matheson. — Primär-Unterricht. Resident-Kommissar: W. J. M. Starkie. — Präs. (Chairman) des Amts für öff. Arb.: G. C. V. Holmes. — Lokalverw.-Amt. Präs.: der Chef-Sekr. des Lord-Lts; VPräs.: Sir H. A. Robinson. — Landbau u. Industrie. VPräs.: H. C. Plunkett, PC. — Gen.-Einn. der Zölle: G. Hingston; der Inland-Revenue: Sir R. Mac Carthy. — Präs. des Gefangnisamts: J. S. Gibbons. — Post. Sekr.: R. A. Egerton. — Sekr. der Leuchttürme: O. Armstrong.

Höchster Gerichtshof (Supreme Court of Judicature), s. das Kais. Parl., Gerichtskammer der Lords. — *Attorney-Gen. und *Solicitor-Gen., s. Gen.-Staatsanwälte.

Appellhof. Richter ex officio: der Lord-Kanzler, der Lord-ORichter, der Master of the Rolls und der Lord-Chief-Baron, s. Hoher Gerichtshof; Lords-Appellrichter (alle PC.): die Rt Hon. G. Fitz-Gibbon, Samuel Walker, H. Holmes.

*Hoher Gerichtshof. Chancery Division (vgl. England). Präs.: der Lord-Kanzler von Irland, s. Kabinett; Richter: der Master of the Rolls: A. M. Porter, PC., der VKanzler: H. E. Chatterton, PC., u. der Landrichter: John Ross. — King's Bench Division. Präs.: der Lord-ORichter von Irland Lord O'Brien of Kilfenora, Bt, PC.; Lord-Chief-Baron: C. Palles, PC.; Richter: D. Andrews, PC., W. M. Johnson, PC., J. G. Gibson, PC., D. H. Madden, PC., W. Boyd, W. Kenny, PC., John Atkinson, PC., Dunbar Barton, G. Wright, PC.

Bankrottgericht. Richter: W. Boyd.

Testaments- und Scheidungsgericht. Richter: W. D. Andrews. — Admiralitätsgericht. Richter: W. M. Johnson, PC.

Lokommission. Richterl. Kommissar: Richter Meredith. — Kommissare: S. J. Lynch, F. Wrench, G. Fitz-Gerald, M. O'Brien.

Geolog. Aufnahme: J. Nolan. Dir. der National-Galerie: Sir W. Armstrong; der Wissenschaft u. Kunst: G. T. Plunkett, Oberstlt.

Lord-Leutnants ꝛc. der Grafschaften. Antrim: Sir F. E. W. Macnaghten, Bt. — Armagh: Earl of Gosford. — Carlow: Lord Rathdonnell. — Cavan: Rt Hon. E. J. Saunderson, Oberst, MP. — Clare: H. S. Vandeleur, Kpt. — Cork: Earl of Bandon. — Donegal: Hzg v. Abercorn. — Down: Marquis v. Dufferin and Ava. — Dublin: Earl of Meath. — Fermanagh: Earl of Erne. — Galway: Lord Clonbrock. — Kerry: Earl of Kenmare. — Kildare: R. Kennedy. — Kilkenny: Marquis v. Ormonde. — King's County: Earl of Rosse. — Leitrim: Lord Harlech. — Limerick: Earl of Dunraven. — Londonderry: Sir H.

Digitized by Google

Bruce, Bt. — Longford: Earl **of Longford.** — Louth: Lord **Bellew.** — Mayo: Earl **of Lucan.** — Meath: S. **Maugan.** — Monaghan: Lord **Rossmore.** — Queens: Sir Algernon **Coote**, Bt. — Roscommon: der **O'Conor Don**, PC. — Sligo: E. H. **Cooper**, Oberstlt. — Tipperary: Earl **de Montalt.** — Tyrone: Earl **of Belmore.** — Waterford: Hzg **v. Devonshire.** — Westmeath: Lord **Castlemaine.** — Werford: Viscount **Stopford.** — Wicklow: Earl **of Carysfort.**

Univers. Dublin. Kanzler u. VKanzl.: Gf **v. Rosse**; D. H. **Madden**, PC.; Kgl. Univers. von Irland: Marquis **v. Dufferin and Ava**, PC.

Protestant. Bischöfe. Armagh: Dr. W. **Alexander**, Erzb. u. Primas von ganz Irland. — Dublin: Dr. J. Ferguson **Peacocke**, Erzb. u. Primas von Irland. — Bischöfe in Cashel, Clogher, Cork, Derry, Down, Killaloe, Kilmore, Limerick, Meath, Ossory, Tuam.

Röm.-kath. Bischöfe. Armagh: Kard. M. **Logue**, Primas von Irland; Ardagh, Clogher, Derry, Down u. Connor, Dromore, Kilmore, Meath, Raphoe. — Cashel-Emly [Thurles]: T. W. **Croke**, Erzb.; Cloyne, Cork, Emly, Kerry, Kilfenora, Killaloe, Limerick, Ross, Waterford u. Lismore. — Dublin: W. **Walsh**, Erzb.; Ferns, Kildare u. Leighlin, Ossory. — Tuam: John **McEvilly**, Erzb.; Achonry, Clonfert, Elphin, Galway u. Kilmacduagh, Killala.

Selbständige Volksvertretungen.

Guernsey und Alderney. Lt.-Gouv.: M. H. **Saward**, Gen.-Major. — Vogt (Bailif): Dr. Sir T. G. **Carey.**

Jersey. Lt.-Gouv.: H. R. **Abadie**, Gen.-Lt.; Stellv. u. Sheriff (Viscount): Reginald R. **Lempriere.** — Vogt: A. H. **Turner.**

Insel Man. Lt.-Gouv.: Lord **Henniker**; 1. Deemster: T. **Kneen.**

Armee.

OBefehlsh.: Earl **Roberts**, PC., FM. — Feldmarschälle ꝛc.: Hzg **von Cambridge** Kgl. Hoh., Sir J. L. A. **Simmons**, Sir F. P. **Haines**, Visc. **Wolseley**, PC., Earl **Roberts** (s. oben), Pr. **Eduard von Sachsen-Weimar** Hoh., Sir Neville B. **Chamberlain**, **Wilhelm II. Deutscher Kaiser und König von Preußen** Maj.

Pers. Adjutanten des Königs: der Hzg **von Cambridge** Kgl. Hoh., persönl. Chefadj., Chef-EOberst d. A., FM.; der Hzg **von Connaught** Kgl. Hoh., Pr. **Christian von Schleswig-Holstein** Kgl. Hoh., Generale. — Adj.: 47 Obersten in verschiedenen Dienststellungen.

Gen.-Adj. d. A.: T. **Kelly-Kenny**, Gen.-Lt.; Stellv.: J. H. **Laye**, Gen.-Major. — Gen.-Insp. der Hilfskorps: A. E. **Turner**, Gen.-Major; der Rekrutierung: H. C. **Borrett**, Gen.-Major. — Stellv. Gen.-Adj. für das Genie: W. **Salmond**, Gen.-Major. — Gen.-Insp. der Kav.: H. F. **Grant**, Gen.-Major. — Gen.-Quartierm.: Sir C. M. **Clarke**, Bt., Gen.-Lt. — Gen.-Insp. der Remonten: W. R. **Truman**, Gen.-Major.

AKorps u. Distrikts-Kommandos. England. 1. AKorps [Aldershot]: J. D. P. **French**, Gen.-Lt. — 2. AKorps [Salisbury]: Sir H. E. **Wood**, Gen. — Ost [Colchester]: Sir W. F. **Gatacre**, Gen.-Major. — Home [London, 23 Carlton House Terrace]: Sir H. **Trotter**, Gen.-Major. — Nordost [York]: R. T. **Thynne**, Gen.-Major. — Nordwest [Chester]: L. V. **Swaine**, Gen.-Major. — Schottland [Edinburg]: Sir A. **Hunter**, Gen.-Lt. — Südost [Dover]: . . . . — Süd [Portsmouth]: Sir B. C. **Russell**, Gen.-Lt.; Kmdt der Art.: R. Mac G. **Stewart**, Gen.-Major. — Themse [Chatham]: Sir T. **Fraser**, Gen.-Major. — West [Devonport]: Sir W. F. **Butler**, Gen.-Major. — Woolwich: Sir J. F. **Maurice**, Gen.-Major.

Irland. 3. AKorps. Kmd. Gen.: Hzg **von Connaught**, Gen. — Kav.-Brig.: Viscount **Downe**, Oberst. — Belfast: E. P. **Leach**, Gen.-Major. — Cork: Sir H. **McCalmont**, Gen.-Major. — Curragh (permanentes Lager): Sir H. C. **Chermside**, Gen.-Major. — Dublin: M. W. E. **Gosset**, Gen.-Major.

Digitized by Google

Digitized by Google

Gen.-Gouvts-Rat (Supreme Council). Ord. Mitgl.: Sir R. E. **Elles**, Gen.-Major; Sir Edward Fitzgerald **Law**; Thomas **Raleigh**; A. T. **Arundel**; D. **Ibbetson**. — Außerord. Mitgl.: der OBefehlsh. der Truppen (s. unten); der Gouv. der betr. Provinz. — Mitgl. für Gesetzentwürfe, a) offizielle: J. J. D. **La Touche**, J. K. **Spence**, G. **Toynbee**, D. M. **Smeaton**, J. D. **Rees**, Protul **Chandar Chatterjee**; b) nicht offizielle: Gobind **Law**; M. R. Ry P. Ananda **Charlu** Rai Bahádur; Sir G. H. P. **Evans**, Rai Bahádur Pandit **Suraj Kaul**; Gangadhar Raho **Madhav Chitnavis**; Allan **Arthur**; P. M. **Metha**; Nabab Mumtaz-ud-daula Muhammed **Faiyazali**-Chan, der Maharadscha von Darbhanga, Sir Khwaja **Asanullah**.

Zentralbehörden.

Höchstes Appellations-Tribunal: das Gerichtskomitee des Geh. Rates in London.
Gen.-Sekre. Finanzen u. Handel: J. F. **Finlay**. — Inneres: J. P. **Hewett**. — Einkünfte u. Ackerbau: T. W. **Holderneß**. — Äußeres: Sir W. J. **Cuningham**. — Militär: Sir Edmond R. **Elles**, Gen.-Major. — Öff. Arb.: F. R. **Upcott**. — Gesetzgebung: J. M. **Macpherson**.
Kontr. u. Gen.-Auditor des Rechnungswesens: A. F. **Cox**. — Gen.-Dir. der Post: A. U. **Fanshawe**; der Telegr.: C. H. **Reynolds**. — Surveyor-Gen. (Landvermesser): C. **Strahan**, Gen.-Major. — Gen.-Insp. der Bewässerung: T. **Higham**. — Gen.-Dir. der Eisenb.: C. W. **Hodson**. — Gen.-Insp. der Wälder: B. **Ribbentrop**. — Gen.-Arzt des Gouvernem.: Dr. R. **Harvey**, Chir. Major-Gen. — Meteorolog. Reporter: J. **Eliot**. — Statistik. Gen.-Dir.: J. E. **O'Conor**. — Geol. Survey. Dir.: C. L. **Griesbach**. — Münzamt: A. **Baird**, Oberst.

Provinzialbehörden.

Verwaltung. Andaman- u. Nikobaren-Inseln. Chef-Kommissar u. OAufseher [Port Blair]: R. C. **Temple**, Major.
Assam. Chef-Kommissar [Shillong]: H. J. S. **Cotton**. — Sekre. Chef-Sekr.: F. J. **Monahan**; USekr.: J. **Donald**; Hilfs-Sekr.: J. H. **Corkery**, beauftr.: A. **Majid**; Ingenieur: G. J. **Perram**, beauftr. Sekr. des Dpts der öff. Arb.; Hilfssekr. des Dpts der öff. Arb.: H. W. **Rushton**, Kpt. RE., beauftr.: C. P. **Walsch**; Eisenb.-Ing.: E. W. **Arundell**; Kontr. für das Rechnungswes.: A. **Newmarch**; Chefarzt: C. W. **Carr-Calthrop**, Oberst; Ackerbau. Dir., beauftr.: F. C. **Henniker**; Forstmeister: C. G. D. **Fordyce**; Gen.-Postm.: J. W. W. **Welsh**; OAufseher der Telegr.: R. **Meredith**.
Bengalen. Lt.-Gouv. [Calcutta]: Sir John **Woodburn**. — Rat für Gesetzesvorschläge: 20 Mitgl. — Chef-Sekr., beauftr.: C. E. **Buckland**; Einkünfte u. Statistik: F. A. **Slacke**; Finanzen u. Munizipalverw., beauftr.: H. M. **Kisch**; Öff. Arb. u. Eisenb.: D. **Joscelin**; Bewässerung u. marit. Angel.: R. B. **Buckley**.
Berar. Res. [Hyderabad]: Hon. D. W. K. **Barr**, Oberstlt. — 1. Assist. u. Sekr. für Berar: Wolseley **Haig**, Major; 2. Assist. u. Sekr. für Berar: L. M. **Crump**. — Öff. Arb., beauftr. A. **Grant**.
Birma. Lt.-Gouv. [Rangoon]: Sir F. W. R. **Fryer**. — Chef-Sekr.: C. G. **Bayne**; Einkünfte: H. M. S. **Mathews**; Gouvts-Sekr.: J. B. **Wingate**; Finanzen: D. M. **Smeaton**; Ländereien u. Ackerbau: A. **Gaitskell**; öff. Arb.: S. **Benton**.
Bombay. Gouv. [Bombay und (im Sommer) Poona]: Henry Stafford Lord **Northcote**, MP.; Gouv.-Rat: Sir Edw. C. K. **Ollivant**; J. **Monteath** und 19 Mitgl. für Gesetzesvorschläge; Sekr.: . . . . — Sekre. Chef-Sekr. des Gouvts, beauftr. im Dep. der Fin.: J. W. P. **Muir Mackenzie**; Polit., Justiz u. Gesetzg.: S. W. **Edgerley**, beauftr.: J. L. **Jenkins**; Mil., Marine- u. Kirchenwesen: H. O. **Quin**; öff. Arb.: J. **Tale**, beauftr.: J. C. **Pottinger**; Eisenb.: J. **Willcocks**. — Chef-Kommissar für Sind: R. **Giles**. — Polit. Res. in Aden: P. J. **Maitland**, VK. u. Brig.-Gen.
Coorg u. Mysore. Res. in Mysore u. Chef-Kmssar von Coorg [Bangalore, Mysore]: D. **Robertson**, Oberst; Sekr. des Chef-Kmssars und 1 Hilfsres. in Mysore: C. L. S. **Russel**. — Kommissar von Coorg [Mercara]: G. F. **Meiklejohn**.

Digitized by Google

Guernsey und Alderney, sowie Jersey: die Lts-Gouverneure.
Indien, s. Indisches Reich. — Kolonien, s. dort.
Ägyptisches Korps, s. Ägypten.

Marine.

Lords-Kommissare zur Ausübung des Amts des Lord-Groß-Admirals. *Erster Lord, s. Kab.; Naval Lords, Civil-Lords und Sekretäre, s. Admiralität.
Admiral der Flotte ad hon.: der **Deutsche Kaiser**, König von Preußen, Maj.; VAdm. ad hon.: **Heinrich** Pr. **von Preußen**; Lt. ad hon.: **Karl** Pr. **von Dänemark**. — Wirkl. Adm. der Flotte: Hon. Sir H. **Keppel**, Earl **of Clanwilliam**, Sir Alg. M. **Lyons**, Sir Fred. W. **Richards**, Sir R. **Salmon**, Sir J. A. **Fisher**.
Pers. Adj. des Königs: der Pr. **von Wales**, Kgl. Hoh., KAdm.; L. A. Pr. von **Battenberg**, Kpt. z. See. — 1. u. Haupt-Adj.: Sir James E. **Erskine**, Adm.; ferner 10 Kapitäns z. See u. 2 Obersten der Marine.
VAdm. des Ver. Kgr. und Lt. der Admiralität: Sir M. **Culme-Seymour**, Bt, Adm. — KAdm. u. Lt. der Adm.: Hon. Sir Edmund R. **Fremantle**.
Flaggoffiziere der Marinestationen und Geschwader. Sheerneß [Flaggschiff: Wildfire]: A. H. **Markham**, Adm. — OWerftdir. in Chatham [Algiers]: S. C. **Holland**, KAdm.
Portsmouth [Victory]: Sir Ch. F. **Hotham**, Adm. — OWerftdir. [Asia]: P. **Aldrich**, KAdm.
Plymouth [Vivid]: Lord C. T. M. D. **Scott**, Adm. — OWerftdir. [Indus]: Thomas S. **Jackson**, KAdm.
Queenstown in Irland [Howe]: E. F. **Jeffreys**, KAdm.
Pembroke-Werfte [Hood]: C. J. **Barlow**, Kpt. z. See.
Kgl. Jachten (Victoria u. Albert). Kmdt: Hon. H. **Lambton**, Kommodore.
Kanalgeschwader [Majestic]: A. K. **Wilson**, VAdm.; zweiter Kmdr [Magnificent]: Sir William A. D. **Acland**, Bt, KAdm.
Marinereserven [Revenge]: Sir Gerard H. U. **Noel**, VAdm.
Kreuzergeschwader [St. George]: A. L. **Winsloe**, Kommodore.
Mittelländisches und Rotes Meer [Renown]: Sir J. A. **Fisher**, VAdm. der Flotte; zweiter Kmdr [Ramillies]: B. **Watson**, KAdm. — OWerftdir.: Malta [Hibernia]: B. **Watson**, KAdm. — Gibraltar [Devastation]: W. H. **Pigott**, Kpt. z. See.
Nordamerika und Westindien [Crescent]: Sir Frederick G. D. **Bedford**, VAdm. — Jamaika [Urgent]: D. W. R. **Riddel**, Kommodore. — Bermudas [Terror]: Th. **MacGill**, Kpt. RN. — Neufundland [Charybdis]: R. A. T. **Montgomery**, Kpt. z. See (Kommodore während der Fischzeit).
Südostküste von Amerika [Cambrian]: Robert L. **Groome**, Kommodore.
Pacific [Warspite]: A. K. **Bickford**, KAdm.
China [Glory]: Sir Cyprian A. G. **Bridge**, VAdm.; 2. Kmdr [Barfleur]: H. T. **Grenfell**, KAdm. — Hongkong [Tamar]: Fr. **Powell**, Kommodore.
Ostindien [Highflyer]: D. H. **Bosanquet**, KAdm.
Australien [Royal Arthur]: Sir L. A. **Beaumont**, KAdm.
Kap der guten Hoffnung [Gibraltar]: A. W. **Moore**, KAdm.

Indisches Reich.

Kaiserreich, dessen Verwaltung das engl. Parlament beaufsichtigt, in Personalunion mit dem Königtum von Großbritannien und Irland seit 1. Jan. 1857. — Es wird in 9 Provinzen und ca 250 Gen.-Distrikte von ungleicher Größe und Bevölkerungsdichtigkeit eingeteilt. Außerdem sind noch mehr als 600 Lehnsstaaten vorhanden, die der Oberaufsicht des Gen.-Gouv. unterstehen.

Regierung.

Vizekönig u. Gen.-Gouv. [Calcutta und (im Sommer) Simla]: Lord **Curzon of Kedleston**, PC. — Priv.-Sekr.: W. **Lawrence**. — Mil.-Sekr.: **Baring**, Oberstlt. — Adjut.: 4 Kpte, 2 Lte u. 2 eingeb. Offiziere.

Digitized by Google

Gen.-Gouvts-Rat (Supreme Council). Ord. Mitgl.: Sir R. E. **Elles**, Gen.-Major; Sir Edward Fitzgerald **Law**; Thomas **Raleigh**; A. T. **Arundel**; D. **Ibbetson**. — Außerord. Mitgl.: der OBefehlsh. der Truppen (s. unten); der Gouv. der betr. Provinz. — Mitgl. für Gesetzentwürfe, a) offizielle: J. J. D. **La Touche**, J. K. **Spence**, G. **Toynbee**, D. M. **Smeaton**, J. D. **Rees**, Protul **Chandar Chatterjee**; b) nicht offizielle: Govind **Law**; M. R. Ry P. Ananda **Charlu** Rai Bahádur; Sir G. H. P. **Evans**, Rai Bahádur Pandit **Suraj Kaul**; Gangadhar Raho **Madhav Chitnavis**; Allan **Arthur**; P. M. **Metha**; Nabab Mumtaz-ud-daula Muhammed **Faiyazali**-Chan, der Maharadscha von Darbhanga, Sir Khwaja **Asanullah**.

Zentralbehörden.

Höchstes Appellations-Tribunal: das Gerichtskomitee des Geh. Rates in London.
Gen.-Sekre. Finanzen u. Handel: J. F. **Finlay**. — Inneres: J. P. **Hewett**. — Einkünfte u. Ackerbau: T. W. **Holderneß**. — Äußeres: Sir W. J. **Cuningham**. — Militär: Sir Edmond R. **Elles**, Gen.-Major. — Öff. Arb.: F. R. **Upcott**. — Gesetzgebung: J. M. **Macpherson**.
Kontr. u. Gen.-Auditor des Rechnungswesens: A. F. **Cor**. — Gen.-Dir. der Post: A. U. **Fanshawe**; der Telegr.: C. H. **Reynolds**. — Surveyor-Gen. (Landvermesser): C. **Strahan**, Gen.-Major. — Gen.-Insp. der Bewässerung: T. **Higham**. — Gen.-Dir. der Eisenb.: C. W. **Hodson**. — Gen.-Insp. der Wälder: B. **Ribbentrop**. — Gen.-Arzt des Gouvernem.: Dr. R. **Harvey**, Chir. Major-Gen. — Meteorolog. Reporter: J. **Eliot**. — Statistik. Gen.-Dir.: J. E. **O'Conor**. — Geol. Survey. Dir.: C. L. **Griesbach**. — Münzamt: A. **Baird**, Oberst.

Provinzialbehörden.

Verwaltung. Andaman- u. Nikobaren-Inseln. Chef-Kommissar u. OAufseher [Port Blair]: R. C. **Temple**, Major.
Assam. Chef-Kommissar [Shillong]: H. J. S. **Cotton**. — Sekre. Chef-Sekr.: F. J. **Monahan**; USekr.: J. **Donald**; Hilfs-Sekr.: J. H. **Corkery**, beauftr.: A. **Majid**; Ingenieur: G. J. **Perram**, beauftr. Sekr. des Dpts der öff. Arb.; Hilfssekr. des Dpts der öff. Arb.: H. W. **Rushton**, Kpt. RE., beauftr.: C. P. **Walsch**; Eisenb.-Ing.: E. W. **Arundell**; Kontr. für das Rechnungswes.: A. **Newmarch**; Chefarzt: C. W. **Carr-Calthrop**, Oberst; Ackerbau. Dir., beauftr.: F. C. **Henniker**; Forstmeister: C. G. D. **Fordyce**; Gen.-Postm.: J. W. W. **Welsh**; OAufseher der Telegr.: R. **Meredith**.
Bengalen. Lt.-Gouv. [Calcutta]: Sir John **Woodburn**. — Rat für Gesetzesvorschläge: 20 Mitgl. — Chef-Sekr., beauftr.: C. E. **Buckland**; Einkünfte u. Statistik: F. A. **Slacke**; Finanzen u. Munizipalverw., beauftr.: H. M. **Kisch**; Öff. Arb. u. Eisenb.: D. **Joscelin**; Bewässerung u. marit. Angel.: R. B. **Buckley**.
Berar. Res. [Hyderabad]: Hon. D. W. K. **Barr**, Oberstlt. — 1. Assist. u. Sekr. für Berar: Wolseley **Haig**, Major; 2. Assist. u. Sekr. für Berar: L. M. **Crump**. — Öff. Arb., beauftr. A. **Grant**.
Birma. Lt.-Gouv. [Rangoon]: Sir F. W. R. **Fryer**. — Chef-Sekr.: C. G. **Bayne**; Einkünfte: H. M. S. **Mathews**; Gouvts-Sekr.: J. B. **Wingate**; Finanzen: D. M. **Smeaton**; Ländereien u. Ackerbau: A. **Gaitskell**; öff. Arb.: S. **Benton**.
Bombay. Gouv. [Bombay und (im Sommer) Poona]: Henry Stafford Lord **Northcote**, MP.; Gouv.-Rat: Sir Edw. C. K. **Ollivant**; J. **Monteath** und 19 Mitgl. für Gesetzesvorschläge; Sekr.: . . . . — Sekre. Chef-Sekr. des Gouvts, beauftr. im Dep. der Fin.: J. W. P. **Muir Mackenzie**; Polit., Justiz u. Gesetzg.: S. W. **Edgerley**, beauftr.: J. L. **Jenkins**; Mil., Marine- u. Kirchenwesen: H. D. **Quin**; öff. Arb.: J. **Tale**, beauftr.: J. C. **Pottinger**; Eisenb.: J. **Willcocks**. — Chef-Kommissar für Sind: R. **Giles**. — Polit. Res. in Aden: P. J. **Maitland**, VK. u. Brig.-Gen.
Coorg u. Mysore. Res. in Mysore u. Chef-Kmssar von Coorg [Bangalore, Mysore]: D. **Robertson**, Oberst; Sekr. des Chef-Kmssars und 1 Hilfsres. in Mysore: C. L. S. **Russel**. — Kommissar von Coorg [Mercara]: G. F. **Meiklejohn**.

Digitized by Google

Madras. Gouv. [Madras u. (im Sommer) Dotacamund]: Lord **Ampthill**; Rat: H. M. **Winterbotham**, T. **Thomson** u. 20 Mitgl. für Gesetzesvorschläge; Rats-Sekr.: M. **Hammick**, beauftr.: C. T. **Weir**. — Sekre. Chef-Sekr.: G. **Stokes**; Einkünfte: G. S. **Forbes**; Local- u. Munizipal-Dpt: M. **Hammick**; öff. Arb.: W. B. **de Winton**; Bewässerung: W. **Hughes**; Eisenb.: F. J. E. **Spring**.

Nordwestprov. u. Oudh. Lt.-Gouv. [Allahabad und (im Sommer) Naini Tal]: J. Diggers **La Touche**. — Rat für Gesetzesvorschläge: 14 Mitgl. — Chef-Sekr.: R. G. **Hardy**; Sekre: L. M. **Thornton**, J. S. **Meston**. — Öff. Arb. u. Bewässerung: C. G. **Palmer**; Bauten ꝛc.: W. **Odling**; Accise u. Stempelsteuer: A. B. **Bruce**; Land- u. Ackerbau: W. H. **Moreland**; Zivilhospit.: G. **Hutcheson**, Oberst; San.-Kommissar: S. J. **Thomson**; Gefängniswes.: G. C. **Hall**, Oberstlt.; Gen.-Postm.: J. **Cornwall**; Eisenb.-Postdienst in Indien: E. C. **O'Brien**; Staatsdruckerei: F. **Luker**; Chemiker: E. H. **Hankin**; Meteor.: J. **Murray**.

Punjab. Lt.-Gouv. [Lahore u. Simla]: Sir C. M. **Rivaz**. — Sekre. Chef-Sekr., beauftr.: J. Mc C. **Doule**; Einkünfte: A. H. **Diack**; Gerichte: H. A. **Casson**; öff. Arb.: J. M. **Campion**; Bewässerung: S. **Preston**; Fin.-Kommissar: Hon. C. L. **Tupper**; Land- u. Ackerbau: J. R. **Dunlop-Smith**, beauftr.: R. **Sykes**; San.-Kommissar: C. J. **Bamber**, Oberstlt.; Forstm.: C. F. **Elliott**; Gen.-Postm.: C. **Stuart-Wilson**; Gefängniswes.: T. E. L. **Bate**, Oberstlt.; Gen.-Registrar: C. G. **Parsons**, Major; Gen.-Rechnungsführer: R. A. **Gamble**, beauftr.: R. C. **Chapman**.

Zentral-Provinzen. Chef-Kommissar [Nagpur]: Hon. A. H. L. **Fraser**; Chef-Sekr.: H. A. **Crump**; 2. Sekr.: H. M. **Laurie**; 1. Sekr.: F. S. **Findlay**; Hilfs-Sekr.: G. H. **Sherlock Hubbard**; 2. Ingen. u. Sekr. für öff. Arb.: Hon. L. M. **St. Clair**; Kommissar für Ansiedl. und Ackerbau: F. G **Sly**; Warensteuern: E. **Danks**; Finanz-Kontroll.: A. H. **Anthony**; Sanitätskommissar: A. **Scott-Reid**, Oberst; Forstm. für den Süddistr.: A. **Smythies**; für den Norddistr.: J. C. **McKee**; Dpts-Gen.-Postm.: C. J. **Lalkaka**; Telegr.: J. M. **Coode**; Aufs. für öff. Arb.: B. C. **French**.

Einheimische Staaten. Balutschistan [Quetta]. Ag. des Gen.-Gouv. u. Chef-Kmssar [Kelat]: C. E. **Yate**, Oberstlt. — Baroda. Ag. des Gen.-Gouv. [Baroda]: C. W. **Ravenshaw**, Oberst. — Gilgit. Brit. Ag.: J. **Manners Smith**, Kpt. — Central-Indien. Ag. des Gen.-Gouv. [Indore], beauftr.: S. **Bayley**. — Gwalior [Morar]. Ref.: . . . . ., Oberstlt. — Hyderabad. Polit. Ref. [Chudderghat]: D. W. K. **Barr**, Oberstlt. — Jaipur. Ref.: G. R. **Irwin**. — Jodhpur. Ref.: A. P. **Thornton**, Oberstlt. — Kaschmir u. Jammun. Ref. [Srinagar]: L. W. **Dane**. — Khorassan u. Sistan. Ag. des Gen.-Gouv. u. GK. [Meshed]: . . . . — Mysore. Ref. [Bangalore]: **D. Robertson**, Oberstlt. — Nepal. Ref. [Katmandhu]: T. C. **Pears**, Oberstlt. — Rajputana. Ag. des Gen.-Gouv.: A. H. T. **Martindale**. — Travancore u. Cochin. Ref. [Trevandrum]: . . . .

Richter der Hohen Gerichtshöfe. Bengalen [Calcutta]: Sir F. W. **Maclean**, KC.; Gen.-Adv.: J. T. **Woodroffe**. — Bombay: Sir L. H. **Jenkins**, KC.; Gen.-Adv.: B. **Lang**. — Madras: Sir C. Arnold **White**; Gen.-Adv.: J. P. **Wallis**. — Nordwestprov. [Allahabad]: J. **Stanley**.

Erster Richter der Gerichtshöfe in Punjab [Lahore]: W. D. **Clark**. — Sind [Karachi]: G. C. **Whilworth**. — Birma [Rangoon]: Sir W. F. **Agnew**.

Gerichtskommissare. Assam [Gauhati], beauftr.: G. G. **Melitus**. — Bengalen [Chota Nagpur]: F. B. **Taylor**. — Bombay: J. L. **Johnstone**. — Ober-Burma [Mandalay]: H. T. **White**. — Unter-Burma [Rangoon]: F. S. **Copleston**. — Hyderabad [Amraoti-Berar]: A. **Elliott**. — Oudh [Lucknow]: R. **Scott**.

Polizeiinspektoren. Assam [Shillong]: A. W. **Davis**. — Bengalen [Calcutta]: W. R. **Bright**. — Birma [Rangoon]: **Peile**, Oberst. — Bombay [Poona]: J. E. **Down**. — Madras: H. A. **Stuart**. — Nordwestprov. u. Oudh [Allahabad]: R. H. **Brenton**. — Punjab [Lahore]: C. **Brown**. — Zentralprov. [Nagpur]: G. R. **Cleveland**.

Digitized by Google

OInspektoren für Erziehung. Assam [Shillong], beauftr.: W. **Booth.** — Bengalen [Calcutta]: A. **Pedlar.** — Birma [Rangoon]: J. Van Someren **Pope.** — Bombay: E. **Giles.** — Madras: G. H. **Stuart.** — Nordwestprov. u. Oudh [Allahabad]: T. C. **Lewis.** — Punjab [Lahore]: J. **Sime**; beauftr.: W. **Bell.** — Zentralprov. [Nagpur]: A. **Monro.**

Universitäten. Kanzler. Calcutta: Lord **Curzon of Kedleston.** — Bombay: E. T. **Candy.** — Madras: Lord **Ampthill.** — Lahore: Sir W. M. **Young.** — Allahabad: G. F. **Knox.**

Anglik. Bischöfe (Rt Rev.). Bombay: J. **MacArthur.** — Calcutta: Most Rev. J. E. C. **Welldon,** Metrop. von Indien und Ceylon. — Lahore: G. A. **Lefroy.** — Lucknow: A. **Clifford.** — Madras: H. **Whitehead.** — Rangoon: J. M. **Strachan.** — Travancore u. Cochin [Cottayam]: E. N. **Hodges.**

Kathol. Bischöfe. Agra: C. **Gentili,** Erzb.; Allahabad, Lahore. — Bombay: T. **Dalhoff,** Erzb.; Mandalay, Nagpur, Poona, Rangoon, Toungoo. — Calcutta: . . . .; Krishnagar. — Goa (s. Portugal), Erzb. — Madras: J. **Colgan,** Erzb.; Kottayam, Mangalore, Mysore, Trichinopoli, Vizagapatam. — Pondichery, Coimbatour. — Verapoly: B. **Arguinzonis,** Erzb.; Quilon, Mylapore, Cochin. — Damao, s. Portugal.

Syrisch-unierter Ritus. Apostolische Vikariate in Tritchur: G. **Menachery,** Tit.-Bischof von Vavalo; Chananachery: M. **Makil,** Bischof von Tralli; Ernaculam: L. **Vareparambil,** Bischof von Tio.

Militär.

OBefehlsh. in Indien [Calcutta u. Simla]: Sir Arthur Power **Palmer** (bis 18./1. 02), Gen.; Mil.-Sekr.: **Burt,** Major. — Gen.-Adj.: **Duff,** Gen.-Major; Gen.-Insp. der Kav.: E. L. **Elliot,** Gen.-Major; der Art.: T. B. **Tyler,** Gen.-Major; Gen.-Quartierm.: **Henry,** Gen.-Major; Gen.-Dir. des Kriegsmat.: R. **Wace,** Gen.-Major; der milit. Arb.: **Shone,** Gen.-Major; Gen.-Rechnungsführer: J. A. **Miley,** Oberst; Judge-Adv.-Gen.: **Balfe,** Oberst; milit. Erziehung: **Stawell,** Bt, Oberst; Kriegs-Kommissar: T. F. **Hobday,** Gen.-Major; Remonten: H. **Goad,** Major; Chef-Arzt: Dr. W. **Taylor,** Chir.-Gen.; Veterinär: H. **Thomson,** Vet.-Oberst.

Gen.-Inspektor der Kais. Truppen der einheim. Staaten: Sir Howard **Mellish,** Oberst.

I. Korps. Punjab. OKmdt [Murree]: C. C. **Egerton,** Gen.-Lt.
Distriktskmdten 1. Kl. Lahore: H. V. **Leach,** Brig.-Gen. — Punjabgrenze: **Bousden,** Gen.-Major. — Rawal Pindi: V. A. **Combe,** Gen.-Major. — 2. Kl. Peshawar: **Collins,** Brig.-Gen. — Derajat: **Dening,** Brig.-Gen. — Malakand: **Rose,** Brig.-Gen. — Sirhind: R. G. W. **Hepburne,** Brig.-Gen. — Chitral: E. **Bruce,** Oberst.

II. Korps. Bengalen. OKmdt [Raini Tal]: Sir G. **Luck,** Gen.-Lt.
Distriktskmdten 1. Kl. Meerut: D. J. S. **McLeod,** Gen.-Major. — Oudh: Sir W. H. **Meiklejohn,** Gen.-Major. — 2. Kl. Allahabad: W. **Halles,** Brig.-Gen. — Assam: C. R. **Macgregor,** Brig.-Gen. — Bundelkhand: L. R. H. D. **Campbell,** Brig.-Gen. — Narbudda: T. **Currie,** Brig.-Gen. — Presidency: Sir J. W. **Murray,** Brig.-Gen. — Rohilkhand: G. H. **More-Molyneux,** Brig.-Gen.

III. Korps. Madras. OKmdt [Ootakamund]: Sir G. V. **Wolseley,** Gen.-Lt.
Distriktskmdten 1. Kl. Birma: M. **Protheroe,** Gen.-Major. — Secunderabad: J. H. **Wodehouse,** Gen.-Major. — 2. Kl. Bangalore: H. V. **MacCall,** Brig.-Gen. — Belgaum: F. H. **Plowden,** Brig.-Gen. — Madras: R. A. **Gilchrist,** Brig.-Gen. — Mandalay: G. **Simpson,** Brig.-Gen. — Rangoon: . . . . — Suddistrikt: Sir H. A. **MacDonald,** Brig.-Gen.

IV. Korps. Bombay. OKmdt [Poona]: Sir R. C. **Low,** Gen.-Lt.
Distriktskmdten 1. Kl. Mhow: Sir R. **Westmacott,** Gen.-Major. — Poona: F. **Ventris,** Brig.-Gen. — Quetta: R. C. **Hart,** Gen.-Major. — 2. Kl. Aden: H. E.

Digitized by Google

Penton, Brig.-Gen. — Bombay: W. H. **Riddell**, Brig.-Gen. — Deesa: A. W. **Proodfoot**, Brig.-Gen. — Nagpore: H. E. **Penton**, Brig.-Gen. — Sind: J. H. S. **Craigie**, Brig.-Gen.

Kontingent von Hyderabad. Kmdt: Sir N. R. **Stewart**, Bt, Gen.-Major.

Marine.

Direktor [Bombay]: W. S. **Goodridge**, Kpt. RN. — Stellvertr. u. Kmdt der Werften [Calcutta]: G. **Wilson**, Kpt. — Hilfsdir. u. Werftkmdt [Bombay]: W. **Chandler**, Kpt. — Marinekmdten 1. Kl.: Bombay: F. M. **Barwick**; Calcutta: B. J. **Falle**; Madras: T. G. R. **Finny**; Rangoon: H. S. **Black**; Kurrachee: C. W. **Hewett**; Aden: R. D. C. **Brownlow**; Akyab: J. H. D. **St. John**; Moulmein: C. W. R. **Hooper**; Bassein: P. **Downes**.

Kolonien.

[Die mit einem * bezeichneten Gouverneure sind gleichzeitig OBefehlsh. der Truppen u. VAdmirale für Sachen der Admiralitäts-Gerichte. Sie werden meistens „Exzellenz" genannt. Die Minister führen den Titel „Honourable".]

Im Mittelmeer.

Gibraltar. *Gouv.: Sir George S. **White**, Gen.; Kol.-Sekr.: F. **Evans**; Schatzm.: A. **Greenwood**. — ORichter: S. H. **Gatty**; Att.-Gen.: A. W. **Fawkes**. — Inf.-Brig.: J. M. **Hurt**, Brig.-Gen.; Art.: F. G. **Slade**, Gen.-Major. — Chef des Mar.-Arsenals (Senior Naval Officer) [Devastation]: W. H. **Pigott**, Kpt. — Anglik. Bischof: Rt Rev. Ch. W. **Sandford**. — Apost. Vikar: . . . .

Malta. *Gouv. [Valette]: Sir Francis **Grenfell**, Gen. — Ministerrat: der Gouv.; Inf.-Brig.: Lord **Congleton**, Gen.-Major; Art.: D. J. **O'Callaghan**, Gen.-Major; Chef-Sekr.: Sir G. **Strickland** Gf **della Catena**; Kron-Adv.: A. **Naudi**; Zolleinn.: F. **Bella**; Kontroll. der Wohlthätigkeitseinrichtungen: R. **Micallef**; öff. Arb.: L. **Gatt**; Dir. des Erziehungswes.: N. **Tagliaferro**. — Gesetzgeb. Rat. Präs.: der Gouv.; VPräs.: der ORichter Sir J. **Carbone** u. 19 Mitgl. — Aud.-Gen.: A. **Sciortino**; Postm.: S. **Camilleri**. — Kath. Bischöfe. Malta: P. **Pace**, Erzbischof; Gozo: G. M. **Camilleri**.

Asien.

Aden. S. Indisches Reich, Präsidentschaft Bombay.

Ceylon. *Gouv. [Colombo]: Rt Hon. Sir J. West **Ridgeway**, PC., Oberst. — Ministerrat: der Gouv.; Lt.-Gouv. u. Kol.-Sekr.: C. F. **im Thurn**; Truppenbefehlsh.: F. T. **Hobson**, Gen.-Major; Att.-Gen.: C. P. **Layard**; Aud.-Gen.: F. R. **Ellis**; Schatzm.: H. H. **Cameron**. — Gesetzgebender Rat: dieselben Mitgl. u. der Gouv.-Ag. der Western Province: . . . .; der Zentral-Prov.: H. **Wace**; der Zolleinn.: W. H. **Jackson**; der Dir. der öff. Arbeiten: F. A. **Cooper** u. 7 Mitgl. — ORichter: Rt Hon. Sir J. W. **Bonser**, PC.; Gen.-Landmesser: F. H. **Grinlinton**; Gen.-Postm. u. Telegr.-Dir.: H. L. **Moysey**; Dir. des bot. Gartens: J. C. **Willis**. — Dir. des öff. Unterr.: S. M. **Burrows**; Med.-Wesen: A. **Perry**, Surg.-Major. — Gen.-Insp. der Polizei: L. F. **Knollys**, Major. — Eisenb.: G. P. **Greene**. — Angl. Bischof: R. S. **Copleston**. — Kath. Bischöfe. Colombo: Th. A. **Melizan**, Erzb.; Jaffna, Kandy, Point de Galle, Port Victoria, Trincomalee. — Apost. Vikar für Ostindien [Kandy]: L. **Zaleski**, Erzb. von Theben.

Hongkong. *Gouv.: Sir H. A. **Blake**. — Ministerrat: der Gouv.; Truppenbefehlsh.: W. J. **Gascoigne**, Gen.-Major; Kol.-Sekr.: J. H. **Stewart-Lockhart**; Att.-Gen.: W. M. **Goodman**; Schatzm.: A. M. **Thomson**; Hafenkmdt: R. M. **Rumsey**; Dir. der öff. Arb.: R. D. **Ormsby** u. 2 Mitgl. — Gesetzgeb. Rat: dieselben Mitgl., dazu der Polizeidir.: F. H. **May** u. 5 Mitgl. — Dir. des San.-Wesens: Dr. F. H. **Clark**; Hongkong-Observ. Dir.: Dr. W. **Doberck**; Gen.-Postm.: W. **Hastings**. — ORichter: Sir J. W. **Carrington**, KC. — Gen.-Registrar: A.

Digitized by Google

W. **Brewin.** — Schulinsp.: E. A. **Irving**; 1. San.-Beamter: J. M. **Atkinson.** — Angl. Bischof: J. C. **Hoare.**

Labuan. *Gouv. [Sandákan]: E. W. **Birch.** — Ref. in Labuan: G. **Hewett.**

Straits-Settlements. *Gouv. [Singapore]: Sir J. A. **Swettenham.** — Ministerrat: der Gouv.; Truppenbefehlsh.: . . . .; Kol.-Sekr.: W. T. **Taylor**; Residentsrat von Penang: C. W. S. **Kynnersley**; von Malakka: J. K. **Birch**; Att.-Gen.: W. R. **Collyer**; Schatzm.: F. G. **Penney**; Gen.-Aud.: E. C. H. **Hill**; Kol.-Ing. u. Surv.-Gen.: A. **Murray.** — Gesetzgeb. Rat: dieselben Beamten u. 7 Mitgl. — ORichter: Sir W. H. L. **Cox.** — Hilfs-Kol.-Sekr.: E. M. **Merewether**; Gen.-Postm.: H. B. R. C. **Trotter**; Chef-Arzt: T. S. **Kerr**; Gen.-Polizei-Insp.: E. G. **Pennefather**, Oberstlt.; Protektor der Chinesen: W. **Evans.** — Angl. Bischof in Singapore: G. F. **Hose.**

Wei-hai-wei. Zivil- u. Militärkommissar: Sir A. R. F. **Dorward**, Gen.-Major.

Afrika.

Ascension: G. N. A. **Pollard**, Kpt. RN.

Gambia. *Gouv. [Bathurst]: Sir G. C. **Denton**, Kpt. — Ministerrat: der Gouv., der Kol.-Sekr.: . . . .; Schatzm.: H. Brandford **Griffith**; Chief Magistrate: A. D. **Russell.** — Gesetzgeb. Rat: dieselben Beamten u. 2 Mitgl.

Goldküste. *Gouv. [Accra]: Matthew **Nathan**, Major. — Ministerrat: der Gouv.; Kol.-Sekr.: W. **Low**; Att.-Gen.: W. **Clark**; Schatzm.: C. Riby **Williams.** — Gesetzgeb. Rat: dieselben Mitgl., dazu der ORichter: Sir W. B. **Griffith** u. 3 Mitgl. — Zollkontr.: G. **Attrill**; Gen.-Postm.: F. **Deacon**; Telegr.-Dir.: M. S. **Andrews**; Dir. der öff. Arb.: A. M. **Anderson**; Dir. der Erziehung: W. C. F. **Robertson**; Chef-Arzt: W. R. **Henderson.**

Aschantiland. Resident [Kumassi]: Donald **Stewart**, Kpt.

Nördl. Territorien. Admin.: A. P. **Morris**, Major.

Lagos. *Gouv.: Sir William **MacGregor.** — Ministerrat: der Gouv.; Kol.-Sekr.: C. H. H. **Moseley**; Att.-Gen.: F. Arney **Speed**; Schatzm.: C. H. H. **Moseley.** — Gesetzgeb. Rat: dieselben Mitgl., dazu der ORichter: Sir T. C. **Rayner** u. 4 Mitgl. — Zolleinn.: E. A. **Lovell**; öff. Arb.: H. B. H. **Chapman**; Gen.-Insp. der Haussas: J. G. O. **Aplin**, Kpt.; Chef-Arzt: H. **Strachan.**

Mauritius. *Gouv. [Port-Louis]: Sir C. **Bruce.** — Ministerrat: der Gouv.; Truppenbefehlsh., beauftr.: W. H. **Goldney**, Oberstlt.; Kol.-Sekr.: Sir Graham **Bower**; Prokurator u. Gen.-Adv.: F. T. **Piggott**; Gen.-Einn.: J. J. **Brown**; Aud.-Gen.: G. Royer **Dick** u. 2 Mitgl. — Gesetzgeb. Rat: dieselben Mitgl., dazu der Zolleinn.: G. **Lumgair**; der Einwand.-Beschützer: J. F. **Trotter**; Gen.-Landmesser: G. **de Coriolis**; 10 gew. u. 9 ernannte Mitgl. — Hafenmeister: J. **Wilson**; Post- u. Telegr.-Dir.: L. **Martin.** — ORichter: Sir L. V. **Delafaye.** — Gen.-Insp. der Polizei: A. **de Wilton**, Major; Eisenb., beauftr.: L. E. **Pitot**; OArzt: Dr. F. **Chastellier.** — Angl. Bischof: Rt Rev. W. R. **Pym**; kath. Bischof: P. A. **O'Neill**, Erzbischof.

Seychellen. Administrator: E. B. **Sweet-Escott.** — Schatzm.: S. M. **Bennett**; Richter: F. **Herscheuroder.**

Natal. *Gouv. [Maritzburg]: Sir Henry C. **McCallum**, Oberst RE. — Truppenbefehlsh.: . . . . — Ministerrat (vom 9. Juni 1899). Präs.: der Gouv.; Prem.-Min. u. Min. für Ländereien u. öff. Arb.: Sir A. H. **Hime**, Oberstlt., RE.; Justiz u. öff. Unterr.: . . . .; Kol.-Sekr.: C. J. **Smythe**; Sekr. für die Angel. der Eingeb.: F. R. **Moor**; Schatzm.: W. **Arbuckle**; Ackerbau: H. D. **Winter.** — Gesetzgeb. Rat. Präs.: . . . . u. 11 Mitgl. — Gesetzgeb. Vers. Sprecher: J. L. **Hulett** u. 38 Mitgl. — Departements. UKol.-Sekr.: C. **Bird**; USekr. f. Angel. der Eingeb.: S. O. **Samuelson**; Aud.: W. E. **Goldby**; Gen.-Postm. u. Telegr.-Dir.: Frank **Brown**; Registr.-Gen.: H. **Millar**; Gen.-Landmesser: J. L. **Masson**; Ingen. der öff. Arb.: J. F. E. **Barnes**; Zolleinn.: Geo. **Mayston**; Hafen-Kpt.: H. **Ballard.** — ORichter: H. Bale, KC. — OSchul-

Digitized by Google

insp.: R. **Russell**; Komm. f. Bergwerke: C. J. **Gray**; Eisenb.-Dir.: D. **Hunter**. — Bischof: F. S. **Baines**.
Chef-Magistrat u. Zivil-Kommiss. für Zululand [Eshowe]: C. J. R. **Saunders**.
Gen.-Agent der Kolonie in London [26 Victoria St, SW]: Sir Walter **Peace**.

Nigeria. Nördliches (Ober-Nigeria) OKommiss. [Dschebbeh]: Sir F. J. D. **Lugard**, Brig.-Gen.; Mil.-Kmdt: **Norland**, Oberst. — Südliches Nigeria. OKommiss. [Old Calabar]: Sir Ralph **Moor**; Distr.-Kommissare: **Gallwey**, R. T. **Locke**, A. G. **Leonard**, Majore, **Rousell**, Kpt.; Resident in Benin: M. W. **Fosbery**; Schatzm.: A. E. **Dale**; Zolleinn.: W. H. **Searle**; Truppenkmdt: **Carter**, Oberstlt.; Marinesuperint.: H. A. **Child**. — Bischof: H. **Tugwell**.

Perim wird von Aden aus verwaltet.

St. Helena. *Gouv. u. ORichter [James Town]: R. A. **Sterndale**. — Ministerrat: der Gouv.; der Truppenbefehlsh.: J. B. **Leese**, Oberstlt., u. 3 Mitgl. — Gen.-Finn.: W. **Hewetson**, Komm. RN.; OArzt: F. E. **Welby**; Hafenmeister: **Hewetson**; Crown-Prosecutor: J. **Homagee**. — Angl. Bischof: J. G. **Holmes**.

Sierra Leone. *Gouv. [Freetown]: Sir C. A. **King-Harman**. — Ministerrat: der Gouv.; Truppenbefehlsh.: J. F. W. S. **Caulfield**, Oberst; Kol.-Sekr.: G. B. **Haddon-Smith**; Att.-Gen.: P. Crampton **Smyly**; Schatzm.: E. O. **Johnson**; Zolleinn.: W. J. P. **Elliott**. — Gesetzgeb. Rat: dieselben Beamten mit Ausnahme des Zolleinn., ferner der ORichter: G. **Stallard** u. 3 Mitgl. — Grenztruppenkmdt: J. E. C. **Blakeney**, Major; Sekr. für die Eingeb.-Angel.: der Prov.-Sekr.; Chef-Arzt: W. T **Prout**; Post, beauftr.: J. C. **Smith**. — Angl. Bischof in Freetown: . . . .

Socotra, seit 1876 von Aden aus verwaltet, wurde Oktober 1886 angegliedert.

Südafrika. OKommiss.: Lord **Milner** of St. James's and of Cape Town, PC.; Kais. Sekr.: G. B. **Fiddes**; Mil. Sekr.: **Lambton**, Major. — OKmdt der Truppen: Lord **Kitchener of Chartoum**; Chef des Gen.-Stabes: Sir Jan **Hamilton**, Gen.-Major; Adjut.-Gen: W. F. **Kelly**, Gen.-Major. — Kmdierende Gen.-Lte: Lord **Methuen** (mobile Streitkräfte); Sir F. W. E. F. **Forestier-Walker** (desgl.); Sir J. D. P. **French** (desgl.) [1]); Sir C. **Tucker** (Bloemfontein und O. R. Colony Distrikt); Sir H. M. L. **Rundle** (Harrismith-Distrikt); Hon. R. G. **Lyttleton** (. . . . .); . . . . (Natal-Distrikt); Sir B. **Blood** (Osten von Transvaal).

Basutoland. Res. u. Kommiss.: H. C. **Sloley**.

Kapkolonie. *Gouv. u. OBefehlsh. [Capstadt]: Hon. Sir W. F. **Hely-Hutchinson**. — Mil.-Sekr.: J **Deane**, Major; Kmdt der Truppen: . . . .

Ministerrat. Prem.-Min. u. Schatzm.: Rt Hon. Sir Gordon **Sprigg**, PC.; Kol.-Sekr.: T. L. **Graham**, KC.; Att.-Gen.: Sir J. **Rose-Innes**, KC.; Sekr. für Ackerbau: Sir P. H. **Faure**; öff. Arb.: Dr. T. W. **Smartt**; Min. ohne Portef.: J. **Frost**. — Gesetzgeb. Rat (23 gew. Mitgl.). Präs.: Rt Hon. Sir J. H. **de Villiers**, PC.; Clerk: S. **le Sueur**. — Gesetzgeb. Vers. (95 gew. Mitgl.). Sprecher: Sir W. B. **Berry**; Clerk: E. T. **Kilpin**. — ORichter des höchsten Gerichtshofs: Rt Hon. Sir J. H. **de Villiers**, PC. — Präs. des östl. Distrikt-Gerichts: S. T. **Jones**; ORichter in Griqualand: P. M. **Laurence**.

Departements. UKol.-Sekr.: Noel **Janisch**. — Gen.-Superint. f. Erziehung: Dr. Th. **Muir**. — Sekr. für Verteid.: P. Homan **Ffolliott**, Oberst. — Hilfsschatzm.: H. **de Smidt**; Kontroll. u. Aud.-Gen.: C. Abercrombie **Smith**; Gen.-Postm.: Sir S. R. **French**; Zolleinn.: . . . . . — USekr. für Ackerbau: C. **Currey**; Gen.-Landmesser: J. T. **Horne**. — Sekr. des Justiz-Dpts: J. J. **Graham**; Sol.-Gen.: R. W. S. **Giddy**; Crown Prosec.: H. Lardner **Burke**; Master des Obersten Gerichtshofes: G. A. **Reynolds**; Gerichtsschreiber: W. de N. **Lucas**; Registrar: . . . . . — Off. Arb. Sekr.: C. L. W. **Mansergh**; Chef-Insp.: J. **Newey**; Gen.-Dir. der StEisenb.: T. R. **Price**. — Eingebornen-Angel. Sekr.: W. E. **Stanford**. — Astronom: Dr. Sir D. **Gill**; Forstwesen: D. E. **Hutchins**. — Bergwerksinsp. in Kimberley: T. **Quentrall**. — Angl. Erzbischof [Capstadt]: W. W. **Jones**; Bischöfe in Grahamstown, St. John's. — Kath. Bischöfe in Capstadt u. Grahamstown.

[1]) Zum Kmdr des I. AKorps in England ernannt.

Digitized by Google

Temba- u. Pondoland. Chefbeamter: Sir H. G. **Elliot**, Major.
Oſt-Griqualand. Chefbeamter: J. H. **Scott**.
Gen.-Agent der Kolonie in London [100 Victoria Street, SW]: T. E. **Fuller**; Sekr.: Sy. **Todd**.
Orange River Colony. Gouv. [Bloemfontein]: Lord **Milner** (ſ. oben); Sekr.: Sir H. F. **Wilſon**. — Lt.-Gouv.: H. J. **Goold-Adams**, Major.
Transvaal Colony. Gouv. [Pretoria]: Lord **Milner** (ſ. oben). — Sekr.: G. V. **Fiddes**. — Att.-Gen.: Sir R. **Solomon**. — Schatzm.: P. **Duncan**. — Min. für Eingeb.-Angel.: Sir G. **Lagden**; — für Bergbau: W. **Wybergh**.
Triſtan da Cunha. Gouv.: **Green**.

Amerika.

Bahamas. *Gouv. [Naſſau]: Sir G. T. **Carter**. — Miniſterrat: der Kol.-Sekr.: J. K. G. T. **Spencer Churchill**; Att.-Gen.: W. Rees Morgan **Davies**; Gen.-Einn. u. Schatzm.: D. H. **McDonald** u. 5 Mitgl. — Geſetzg. Rat. Präſ.: W. E. **Armbriſter** u. 7 Mitgl. — Repr.-Haus. Sprecher: F. A. **Holmes**. — ORichter: Sir O. D. **Malcolm**, KC. — Angl. Biſchof: . . . .
Barbados. *Gouv. [Bridgetown]: Sir F. M. **Hodgſon**. — Miniſterrat: der Gouv.; der Truppenbef.: J. F. **Hilton**, Gen.-Major; Kol.-Sekr. . . . . ; Att.-Gen.: W. H. **Greaves**, KC., Sir G. C. **Pile**. — Geſetzg. Rat (9 von der Krone ern. Mitgl.). Präſ.: Sir G. C. **Pile**. — Repr.-Haus (24 von ca 4200 Wählern auf 1 Jahr gewählte Mitgl.). Sprecher: F. J. **Clarke**. — Schatzm.: W. L. C. **Phillips**; Aud.-Gen.: E. T. **Grannum**; Zoll-OAufſeher: P. L. **Dillon**; Polizei-Inſp.: A. B. R. **Kaye**, Major; Poſtm.: W. W. **Bailey**; öff. Arb.: E. F. S. **Bowen**; ORichter: Sir W. C. **Reeves**; Sol.-Gen.: G. A. **Goodman**. — Angl. Biſchof in Bridgetown: W. P. **Swaby**.
Bermudas. *Gouv. [Hamilton]: Sir G. D. **Barker**, Gen. — Miniſterrat: der Gouv.; der 2. älteſte Off.: H. C. M. **Woods**, Oberſtlt.; Kol.-Sekr.: E. **Hutſon**; Att.-Gen.: Reg. **Gray**; Gen.-Einn.: F. W. **Major** u. 2 Mitgl. — Geſetzgeb. Rat: der ORichter: Sir S. B. **Gray**; Kol.-Sekr. (ſ. oben); Gen.-Einn. (ſ. oben) u. 6 Mitgl. — Repr.-Haus (36 Mitgl.). Sprecher: T. T. J. **Wadſon**.
Britiſch-Guiana. *Gouv. [Georgetown]: Sir J. A. **Swettenham**. — Miniſterrat: der Gouv.; Governm.-Sekr.: A. M. **Aſhmore**; Att.-Gen.: H. A. **Bovell**, KC., u. 7 Mitgl. — Aud.-Gen.: R. Darnell **Davis**; Gen.-Einn.: C. B. **Hamilton**; Zoll-OAufſeher: D. G. **Garraway**; Hilfs-Sekr. des Gouv.: J. H. **King**; Gen.-Poſtm.: W. **Collier**; öff. Arb.: A. G. **Bell**; ORichter: Sir W. J. **Smith**; Sol.-Gen.: C. S. **Davſon**; Minen-Kommiſſ.: . . . — Angl. Biſchof in Georgetown: E. A. **Parry**.
Britiſch-Honduras. *Gouv. [Belize]: Sir D. **Wilſon**, Oberſt. — Miniſterrat: der Gouv.; der Kol.-Sekr.: Ph. **Cook**; der Schatzm.: W. J. **McKinney**; der Att.-Gen.: F. M. **Maxwell**; der Gen.-Polizei-Inſp.: D. D. **Barnes**. — Geſetzgeb. Rat. Präſ.: der Gouv. u. 8 Mitgl. — ORichter: W. L. **Lewis**. — OLdvermeſſer: C. R. **Uſher**; öff. Arb.: B. W. **Baber**. — Kol.-Arzt: C. H. **Eyles**.
Dominion of Canada. Gen.-Gouv. [Ottawa]: Earl **of Minto**; Mil.-Sekr.: F. S. **Maude**, Major. — Truppenbefehlsh. [Halifax]: Lord W. **Seymour**, Gen.-Lt.; Hilfs-Gen.-Adj.: D. **North**, Oberſt; Gen.-Arzt: W. R. A. **McWatters**.
Geheimer Rat des Königs für Canada. Präſ.: Rt Hon. Sir Wilfrid **Laurier**, PC., KC. — Clerk: J. **McGee**.
Kabinett. Prem.-Min. u. Präſ. des Kab.: Rt Hon. Sir Wilfrid **Laurier**, PC., KC. — Handel: Sir R. J. **Cartwright**, KC. — StSekr.: R. W. **Scott**. — Juſtiz: David **Mills**, KC. — Marine u. Fiſcherei: . . . . — Milizen u. Ldesvert.: Dr. med. F. W. **Borden**. — Gen.-Dir. der Poſten: Wm. **Mulock**. — Ackerbau: S. A. **Fiſher**. — Öff. Arb.: J. J. **Tarte**. — Finanzen: W. S. **Fielding**. — Eiſenb. u. Kanäle: A. G. **Blair**. — Inneres: C. **Sifton**, KC. — Ohne Portef.: R. R. **Dobell**, J. **Sutherland**. — Kontr. der Zölle: Wm.

Digitized by Google

Paterſon. — Inland-Steuern: Mich. E. **Bernier.** — Sol.-Gen. (nicht Mitgl. des Kab.): Ch. **Fitzpatrick, KC.**

ORichter des Höchſten Gerichtshofes: Rt Hon. Sir S. H. **Strong, PC.**; Richter: J. W. **Gwynne,** R. **Sedgewick,** D. **Girouard,** Sir L. H. **Davies.** — Regiſtrar: E. R. **Cameron.** — Richter des Schatzkammerhofes: G. W. **Burbidge.**

Senat (81 auf Lebenszeit vom Gen.-Gouv. ernannte Mitgl., die 40 Jahre alt und in Beſitz eines Eigentums von 4000 Doll. Wert ſein müſſen). Sprecher: L. G. **Power;** Kanzleivorſtand: S. E. St. Onge **Chapleau.**

Haus der Gemeinen (213 auf 5 Jahre frei gewählte Mitgl.). Sprecher: L. P. **Brodeur.** — Kanzleivorſtand: Sir J. G. **Bourinot;** Bibliothekare: A. D. **de Celles,** W. J. **Griffin.**

Gen.-Aud.: J. L. **McDougall.**

Departements-Chefs. Miliz und Ldesvert. UMin.: L. F. **Pinault,** Oberſtlt. — Finanzen. UMin.: J. M. **Courtney.** — Inland-Revenue. UMin.: W. J. **Gerald.** — Off. Arb. UMin.: A. **Gobeil.** — Kgl. Druckerei: S. E. **Dawſon.** — Eiſenb. ꝛc. UMin.: C. **Schreiber.** — Handel. UMin.: W. G. **Parmelee.** — Juſtiz. UMin.: E. L. **Newcombe, KC.** — Kontr. der berittenen Polizei d. Nordweſtens: F. **White.** — Geol. Kommiſſion. Chef u. Dir.: Rol. **Bell.** — Ackerbau u. Statiſtik. UMin.: W. B. **Scarth.** — UStSekr.: J. **Pope.** — Marine ꝛc. UMin.: F. F. **Gourdeau.** — Inneres. UMin.: J. A. **Smart.** — UDir. der Poſten: Dr. med. R. M. **Coulter.**

Miliz. Kmdr: R. H. **O'Grady Haly,** Gen.-Major; Gen.-Quartierm.: H. J. **Foſter,** Oberſt RE.

Gen.-Agent des Dominions in London [17 Victoria St., SW]: Lord **Strathcona and Mount Royal.**

Angl. Biſchöfe. Primas für Canada: D. Dr. R. **Machray,** Erzb. von Rupert's Land. — Ontario: W. B. **Bond,** Erzb.; Algoma, Fredericton, Huron, Montreal, Niagara, Nova Scotia, Ottawa, Quebec, Toronto. — Rupert's Land: Erzb. (ſ. oben); Athabasca, Mackenzie River, Mooſonee, Qu'Appelle, Saskatchewan u. Calgary, Selkirk. — Kolumbien: Caledonia, Columbia, New Weſtminſter.

Kath. Biſchöfe. Apoſtol. Legat: Mſgr **Falconia,** Erzb. von Lariſſa. — Quebec: Dr. L. W. **Bégin,** Erzb.; Chicoutimi, Nicolet, Rimouski, Three Rivers. — Montreal: P. N. **Bruchesi,** Erzb.; St. Hyacinthe, Sherbrooke, Valleyfield. — Ottawa: J. T. **Duhamel,** Erzb.; Pontiak. — Toronto: D. **O'Connor;** Hamilton, London. — Kingſton: C. H. **Gauthier,** Erzb.; Alexandria, Peterborough. — Halifax: C. **O'Brien,** Erzb.; Antigoniſh, Chatham, Charlottetown, St. John. — St. Boniface: E. L. **Langevin,** Erzb.; St. Albert, Pembroke.

Britiſch-Kolumbien (British-Colombia). Lt.-Gouv. [Victoria]: Sir Henri G. **Joly de Lotbinière.** — Prem.-Min.: Jas **Dunsmuir;** Prov.-Sekr.: J. C. **Brown;** Finanzen u. Ldwirtſch.: J. D. **Prentice;** Bergbau: . . . .; Chef-Kommiſſ. der Ländereien u. öff. Arb.: W. C. **Wells.** — Att.-Gen.: D. M. **Eberts.** — Geſetzgeb. Verſ. (38 Mitgl.). Sprecher: J. P. **Booth.** — ORichter: A. J. **Mc Coll.** — Dpts-Prov.-Sekr. ꝛc.: A. C. **Reddie.** — Departements. Superint. der Erzieh.: Al. **Robinſon;** Dpts-Att.-Gen.: H. A. **McLean;** Dpts-Ldkommiſſ.: W. S. **Gore;** Dpts-Fin.-Min.: J. McB. **Smith;** Aud.-Gen.: J. A. **Anderſon.** — Zolleinn.: A. R. **Milne;** Indian.-Kommiſſ.: A. W. **Bowell.**

Gen.-Agent der Provinz in London [15 Serjeant's Innes Temple, EC]: W. **Walter.**

Yukon-Diſtrikt. Gouv.: **Roſs.**

Manitoba. Lt.-Gouv. [Winnipeg]: D. H. **McMillan.** — Miniſterrat: Präſ. u. Min. f. Ackerbau u. Einwand. u. Eiſenb.-Kommiſſar: R. P. **Roblin;** Schatzmeiſter u. Landkommiſſar: G. A. **Davidſon;** Att.-Gen., Min. für Erzieh.: C. H. **Campbell;** Prov.-Sekr. u. Munizipalkommiſſ.: D. H. **McFadden;** öff. Arb.: R. **Rogers.** — ORichter: A. C. **Killam.** — Geſetzgeb. Verſ. (40 Mitgl.). Sprecher: W. **Heſpeler.**

Neu-Braunſchweig (New Brunswick). Lt.-Gouv. [Riverſide, Albert County]: Abner R. **Mac-Clelan.** — Miniſterrat: Prem.-Min., Prov.-Sekr. u. Gen.-Einn.: L. J.

Digitized by Google

Tweedie; Att.-Gen.: W. **Pugsley**; Kommiss. f. öff. Arb.: Ch. H. **Labillois**; Ldmesser: Alb. T. **Dunn**; Kommiss. f. Ackerbau: Lauchlan P. **Farris**; ohne Portef.: Harrison A. **McKeown**, A. D. **Richard**. — Departements. Dpts-Prov.-Sekr. u. King's Printer: R. W. L. **Tibbits**; Dpts-Gen.-Einn.: G. R. **Babbitt**; Aud.-Gen.: J. S. **Beek**. — Repräs.-Haus (46 Mitgl.). Sprecher: C. W. **Robinson**. — ORichter: W. H. **Tuck**.

Gen.-Agent der Kolonie in London [17 Leather Market, SE]: C. A. **Duff-Miller**.

Neu-Schottland (Nova Scotia). Lt.-Gouv. [Halifax]: A. G. **Jones**. — Ministerrat: Präs. u. Prov.-Sekr.: G. H. **Murray**; Kommiss. f. öff. Arb. u. Minen: A. **Drysdale**; Att.-Gen.: J. W. **Longley**; ohne Portef.: Th. **Johnson**, A. H. **Comeau**, A. **Macgillivray**, T. R. **Black**, William T. **Pipes**, David **McPherson**. — Gesetzgeb. Rat (21 Mitgl.). Präs.: R. **Boak**. — Gesetzgeb. Vers. (38 Mitgl.). Sprecher: F. A. **Laurence**. — ORichter: J. **McDonald**; Deputy-Richter: W. **Graham**. — Departements. Dpts-Prov.-Sekr.: E. C. **Fairbanks**; Dpts-Kommiss. u. Insp. der Minen: E. **Gilpin** jun.; Prov.-Ing.: M. **Murphy**. — Superint. der Erzieh.: Dr. A. H. **Mackay**.

Gen.-Agent der Provinz in London [57 A Pall Mall]: John **Howard**.

North-West-Territorien. Lt.-Gouv. [Regina]: A. E. **Forget**. — Ministerrat. Prem.-Min. u. Att.-Gen.: F. W. G. **Haultain**; Territ.-Sekr. u. Ackerbau: G. H. V. **Bulyea**; Schatzm. u. öff. Arb.: A. L. **Sifton**. — Gesetzgeb. Vers. (31 Mitgl.). Sprecher: W. **Eakin**. — Superint. der Erzieh.: D. J. **Goggin**.

Ontario. Lt.-Gouv. [Toronto]: Sir Oliver **Mowat**. — Ministerrat (v. 21./10. 99): Schatzm. u. Prem.-Min.: G. W. **Ross**; Att.-Gen.: J. M. **Gibson**, Oberstlt.; Min. für Unterricht: R. **Harcourt**; Kommiss. für öff. Arb.: F. R. **Latchford**; Kommiss. für Kronländ.: E. J. **Davis**; Prov.-Sekr.: J. R. **Stratton**; Min. für Ackerbau: J. **Dryden**; ohne Portef.: J. T. **Garrow**, W. **Harty**. — Gesetzgeb. Vers. (94 Mitgl.). Sprecher: F. E. A. **Evanturel**. — Departements. Dpts-Att.-Gen.: J. R. **Cartwright**, KC. — Hilfs-Prov.-Sekr.: G. E. **Lumsden**. — Dpts-Min. f. Ackerbau: C. C. **James**. — Hilfs-Schatzm.: W. R. **Anderson**. — Öff. Arb. Architekt: F. R. **Hearles**. — Kronländ. Hilfs-Kommiss.: A. **White**; Minen-Dir.: J. W. **Gibson**. — Erziehung. Dpts-Min.: J. **Millar**. — ORichter von Ontario u. des Appellgerichts: J. D. **Armour**; der Queens-Bench: W. G. **Falconbridge**; der Common Pleas: Sir W. R. **Meredith**; Kanzl. der Chancery Division: Sir J. A. **Boyd**.

Prince Edward's Island. Lt.-Gouv. [Charlottetown]: Peter A. **McIntyre**. — Ministerrat: Prem.-Min.: D. **Farquharson**; Prov.-Sekr., Schatzm. u. Kommiss. f. Ackerbau: Benj. **Rogers**; Kommiss. f. öff. Arb.: J. H. **Cummiskey**; ohne Portef.: J. W. **Richards**, Peter **McNutt**, G. **Forbes**, Mal. **McDonald**, R. **McLeod**. — Gesetzgeb. Rat (13 Mitgl.). Präs.: B. **Rogers**. — Gesetzgeb. Vers. (30 Mitgl.). Sprecher: S. E. **Reid**. — ORichter: W. W. **Sullivan**, KC. — Att.-Gen.: A. **Peters**.

Quebec. Lt.-Gouv. [Quebec]: Sir L. A. **Jetté**. — Ministerrat: Prem.-Min. u. Min. f. Ländereien, Bergw. u. Fischerei: S. N. **Parent**; Prov.-Sekr.: A. **Furgeon**; Min. f. Koloniz. u. f. öff. Arb.: L. **Gouin**; Att.-Gen.: H. **Archambeault**; für Ackerbau: F. G. M. **Déchêne**; Schatzm.: H. Th. **Duffy**; ohne Portef.: Dr. J. J. **Guerin**. — Gesetzgeb. Rat (24 Mitgl.). Sprecher: H. **Archambeault**. — Gesetzgeb. Vers. (74 Mitgl.). Sprecher: H. B. **Rainville**. — Departements. Sekr. des Min.-Rats: G. **Grenier**; Hilfsmin. f. Länd., Bergw. u. Fischerei: E. E. **Taché**; f. Ackerbau: G. A. **Gigault**; Hilfs-Att.-Gen.: L. J. **Cannon**, KC.; Hilfs-Prov.-Sekr.: J. **Boivin**; Hilfs-Schatzm.: H. T. **Machin**; Prov.-Aud.: A. H. **Verret**; Hilfsmin. f. Koloniz.: M. S. **Dufault**; f. öff. Arb.: S. **Le Lage**; Superint. des öff. Unterr.: P. **Boucher de la Bruère**. — ORichter der King's-Bench: Sir A. **Lacoste**; des Hohen Gerichtshofes: Sir L. N. **Casault**.

Falkland-Inseln. *Gouv. [Port-Stanley]: W. **Grey-Wilson**. — Ministerrat: der Gouv.; Kol.-Sekr.: W. Hart **Bennett**; Schatzm.: . . . .; Kol.-Arzt: S.

Digitized by Google

Hamilton. — Gesetzgeb. Rat: dieselben u. 2 Mitgl. — Angl. Bischof in Port-Stanley: . . . . .

Jamaika. Gen.-Kpt. u. OGouv. [Kingston]: Sir A. W. L. **Hemming.** — Ministerrat: der Truppenbef. A. G. **Raper,** Gen.-Major; Kol.-Sekr.: S. **Olivier;** Att.-Gen.: H. R. P. **Schooles;** Dir. der öff. Arb.: V. G. **Bell;** Aud.-Gen.: L. J. **Bertram** u. 2 Mitgl. — Gesetzgeb. Rat. Präs.: der Gouv.; dieselben Mitgl., dazu der Gen.-Einn. der Steuern u. Zölle: J. **Allwood;** der Dir. der öff. Gärten: W. **Fawcett;** 9 ern. Mitgl.; der Schatzm.: beauftr.: E. J. **Andrews;** der Solic.-Gen.: T. B. **Oughton;** Postm.: G. H. **Pearce;** der Komm. D. M. N. **Riddel,** RN. und 14 gew. Mitgl. — Gen.-Ldmesser: C. **Liddell;** Einn. der Zölle im Hafen von Kingston: A. W. **Hitchins;** Gen.-Insp. der Polizei: E. F. **Wright;** Chef-Arzt: C. B. **Mosse,** Dep.-Surg.-Gen. — ORichter: Sir F. **Clarke.** — Angl. Bischof in Kingston: D. E. **Nuttall** (Erzb. für die brit. Antillen). — Kath. Bischof: G. **Gordon,** apost. Vikar.

Turks- u. Caicos-Inseln. Kommiss.: W. D. **Young.**

Cayman-Inseln. Kommissar: F. S. **Sanguinetti.**

Leeward-Inseln. *Gouv. [St. Johns, Antigua]: Sir H. M. **Jackson.** — Ministerrat: der Gouv.; die Administratoren von St. Christopher u. Nevis und Dominica (s. unten); Kol.-Sekr.: Sir G. **Melville;** Att.-Gen.: W. H. **Stoker;** Gen.-Aud.: E. A. **Foster** u. 4 Mitgl. — Clerk: E. B. **Jarvis.** — Gesetzgeb. Rat. Präs.: der Gouv.; Mitgl.: die Obengenannten, der Admin. von St. Christopher u. Nevis und von Dominica, der Kommiss. von Montserrat u. der Virgin-Inseln u. 8 gew. Mitgl. — ORichter, beauftr.: J. S. **Udal.** — Angl. Bischof in St. Johns: **Mather.**

Antigua. Präs. u. Sekr.: der Kol.-Sekr. der Leew.-Inf. — Schatzm., beauftr.: W. D. **Auchinleck.** — Gesetzgeb. Rat. Präs.: der Gouv., 16 off. u. 8 nicht off. vom Gouv. ernannte Mitgl.

Dominica. Admin. [Roseau]: H. Hesketh **Bell.** — Schatzm.: W. H. **Porter.** — Gesetzgeb. Rat. Präs.: der Admin., 7 off. u. 7 v. Gouv. ernannte Mitgl. — Kath. Bischof: M. **Raghten.**

Montserrat. Kommiss. [Plymouth], beauftr.: T. H. **Watkins.** — Gesetzgeb. Rat. Präs.: der Kommissar, 6 off. u. 3 von dem König oder dem Gouv. ern. Mitgl.

St. Christopher u. Nevis. Admin. [Basseterre]: C. T. **Cox.** — Schatzm.: C. T. **Cox;** öff. Arb.: L. M. **Kortright.** — Gesetzgeb. Rat. Präs.: der Admin., 6 off. u. 6 gew. Mitgl.

Virgin-Inseln. Kommiss. [Tortola]: R. G. **Cookman.**

Neufundland. *Gouv. [St. Johns]: Sir Cavendish **Boyle.** — Ministerrat: der Gouv.; Prem.-Min. u. Kol.-Sekr.: Sir R. **Bond;** Just.: W. **Horwood;** Fin.-Min.: E. **Jackman;** ohne Portef.: E. P. **Morris,** KC., A. **Harvey,** J. **Pitts,** H. **Woods,** J. **Ryan,** George **Knowling.** — Gesetzgeb. Rat: der Präs.: E. D. **Shea** u. 15 Mitgl. — Repr.-Haus (36 Mitgl.). Sprecher: H. **Mott.** — Marine u. Fischerei: Th. **Murphy;** Ackerbau: E. **Dawe;** Öff. Arb.: G. **Grushue.** — Gen.-Postm.: J. O. **Fraser.** — ORichter: Sir J. T. **Little;** Richter: G. H. **Emerson,** Donald **Morison.** — Angl. Bischof in St. Johns: Dr. **Jones;** kath. Bischöfe in St. Johns, Harbour Grace und Westküste.

Trinidad u. Tobago. *Gouv. [Port of Spain]: Sir C. A. **Moloney.** — Ministerrat: der Gouv.; Kol.-Sekr.: Sir C. C. **Knollys;** Att.-Gen.: R. **Nathan,** KC.; Gen.-Aud.: H. C. **Bourne;** Lokal-Truppenbefehlsh.: Sir F. C. **Scott,** Gen.-Major; Gen.-Einn.: S. W. **Knaggs** u. 2 Mitgl. — Gesetzgeb. Rat. Präs.: der Gouv.; Mitgl.: der Kol.-Sekr.; der Att.-Gen.; Sol.-Gen.: V. **Brown,** KC.; der Gen.-Aud.; Dir. der öff. Arb.: W. **Wrightson;** Gen.-Arzt: Sir F. **Lovell;** Beschützer der Einwand.: W. H. **Coombs,** der Gen.-Einnehmer u. 11 Mitgl. — Departements. Hilfs-Kol.-Sekr.: W. M. **Gordon;** Zolleinn.: R. H. **Mc Carthy;** Eisenb.-Dir.: W. F. **Smith;** Gen.-Registrar: E. C. **Stone;** Hafenm.: J. B. **Saunders;** Gen.-Postm.: J. A. **Bulmer;** Gen.-Insp. der Polizei: Sir F. C. **Scott.** — ORichter: Sir W. **Anderson.** — Registrar des Höchsten Gerichtshofs: T. H. **Thompson.** —

Digitized by Google

Angl. Bischof in Port of Spain: J. T. **Hayes**; kath. Erzbischof ebenda: V. **Flood**, Erzb.; Roseau.

Windward-Inseln. Grenada. *Gouv. [St. George]: Sir Robert V. **Llewelyn**. — Ministerrat: der Gouv.; Kol.-Sekr.: E. **Drayton**. — Att.-Gen.: C. H. **Major**; Schatzm.: C. Falconer **Anton** u. 2 Mitgl. — Gesetzgeb. Rat: dieselben Beamten, dazu der Chef-Arzt: . . . ., der Arzt des 1. Distr.: P. F. **Macleod**, der Polizeichef: G. C. **Bayly**, Major, u. 7 Mitgl. — ORichter: C. J. **Tarring**.

St. Lucia. Admin. [Castries]: Sir H. Langhorne **Thompson**. — Ministerrat: der Admin.; Att.-Gen.: E. G. **Bennett**; Truppenbefehlsh.: A. H. **Cowie**, Major; Schatzm., F. J. C. M. **Anson**. — Gesetzgeb. Rat. Präs.: der Admin., der Att.-Gen., der Schatzm., der Registrar: A. **Clavier**, der Kol.-Arzt: C. **Dennehy**, u. 8 Mitgl. — OAufseher der öff. Arb.: W. G. **Moore**. — Kommiss. f. Kronländ.: R. P. **Cropper**. — ORichter: A. **Child**.

St. Vincent. Admin., Kol.-Sekr. u. Schatzm. [Kingstown]: E. J. **Cameron**. — Ministerrat: der Admin.; Att.-Gen.: C. Ormond **Hazell**; Chef des Polizei-Dienstes: E. D. **Laborde** u. 1 Mitgl. — Gesetzgeb. Rat: dieselben Beamten u. 5 Mitgl. — ORichter: J. B. **Walker**.

Australischer Bundesstaat.

Die „Commonwealth of Australia", beschlossen im J. 1900 u. verkündet 17 Okt. 1900, ins Leben getreten am 1. Jan. 1901, wird durch den König von Großbritannien und Irland, resp. durch den Gen.-Gouverneur, einen Senat von je 6 von den Parlamenten der einzelnen „Staaten" auf 6 Jahre gewählten Mitgliedern und ein Abgeordnetenhaus von 1 mindestens 21 Jahre alten Abg. für je 50000 Einw., die direkt auf 3 Jahre gewählt werden, wahrgenommen. Sie besteht aus den australischen Kolonien (außer den Fidji Islands und Neuseeland), die, in einen unauflöslichen Bundesstaat unter der Krone Großbritanniens zusammengeschlossen, einen Bundesstaat unter britischer Flagge mit eigener Verfassung und eigenem Parlament bilden.

*Gen.-Gouverneur [Sydney]: Earl **of Hopetoun**, PC. — Mil.-Sekr. Hon. Cl. **Willoughby**, Major.

Ministerrat. Präs. u. Min. f. ausw. Angel.: Edm. **Barton**, PC.; Att.-Gen. u. Min. f. Just.: A. **Deakin**; Inneres: Sir William **Lyne**; Schatzm.: Sir George **Turner**; Handel u. Ind.: C. C. **Kingston**, PC.; Ldesvert.: Sir John **Forrest**; Gen.-Postm.: J. G. **Drake**; VPräs.: R. E. **O'Connor**; ohne Portef.: Sir Th. O. **Fysh**. — Bundessenat. Präs.: Sir Rich. **Baker**. — Haus der Abgeordn. Sprecher: F. W. **Holder**.

Neu-Süd-Wales. *Gouv. [Sydney]: . . . . — Lt.-Gouv.: Sir F. M. **Darley**. Gesetzgeb. Rat (58 auf Lebenszeit v. d. Krone ern. Mitgl.). Präs.: Sir J. **Lackey**. — Gesetzgeb. Vers. (125 auf 3 Jahre von allen 21 Jahre alten Eingeb. oder seit 1 Jahre natural. Fremden dir. in 125 Bezirken gew. Mitgl.). Sprecher: W. **McCourt**.

Ministerrat vom 10./4. 01. Präs.: der Gouv.; VPräs.: W. J. **Trickett**; Prem.-Min. u. Kol.-Sekr.: J. **See**; Att.-Gen. u. Just.-Min.: B. R. **Wise**; öff. Arb.: Sir E. W. **O'Sullivan**; Ländereien: P. **Crick**; öff. Unterr.: J. **Perry**; Schatzm.: Th. **Waddell**; Bergwerke u. Ackerbau: J. L. **Fegan**; Gen.-Postm.: W. P. **Crick**.

Departements. UKol.-Sekr.: Critchett **Walker**; Gen.-Registrar: W. G. **Hayes-Williams**; Statist.: T. A. **Coghlan**; Gen.-Aud.: E. A. **Rennie**; USchatz-Sekr.: F. **Kirkpatrick**; Chef-Arzt: J. A. **Thompson**; Eisenb.-Kommiss.: C. N. J. **Oliver**; UJustiz-Sekr.: G. **Miller**; USekr. f. öff. Arb.: [illegible] **Davis**; Chef-Ing. f. öff. Arb.: C. W. **Darley**; USekr. f. Ländereien: H. A. G. **Curry**; OLdmesser: E. **Twynam**; USekr. f. Bergw. u. Ackerbau: D. C. **M'Lachlan**; f. öff. Unterr.: J. C. **Maynard**.

ORichter: Sir F. M. **Darley**; Richter: W. H. **Stephen**, W. **Owen**, G. B. **Simpson**, H. E. **Cohen**, A. H. **Simpson**, W. G. **Walker**. — Crown-Solic.: G. **Colquhoun**.

Angl. Bischof in Sydney: D. W. S. **Smith**, Erzb., Primas v. Australien u. Metropolitan; Bischöfe in Bathurst, Goulburn, Grafton and Armidale, Newcastle, Riverina. — Kath. Bischöfe in Sydney: Kard. P. F. **Moran**, Erzb.; Armidale, Bathurst, Goulburn, Grafton, Maitland, Wilcannia.

Digitized by Google

Kmdt der Kol.-Truppen: G. A. **French**, Gen.-Major, Flügeladj.. — Mil.-Sekr.: C. F. **Roberts**, Oberst.
Kmdt der Streitkr. zur See: F. **Hirson**, Kpt.
Gen.-Agent der Kolonie in London [9 Victoria Street, SW]: Henry **Copeland**.

Queensland. *Gouv. [Brisbane]: Lord **Lamington**. — Lt.-Gouv.: Rt Hon. Sir S. W. **Griffith**, PC.
Ministerrat. Premier, Chef-Sekr. u. Sekr. f. Bergwerke: R. **Philp**; Schatzm.: T. B. **Gribb**; Att.-Gen.: A. **Rutledge**; Sekr. f. Inneres: J. F. G. **Horton**; Ackerbau: D. H. **Dalrymple**; öff. Landereien: W. B. H. **O'Connell**; Sekr. f. öff. Unterr.: J. **Murray**; f. Eisenb. u. f. öff. Arb.: J. **Leahy**; ohne Portef.: G. W. **Gray**. — Sekr. des Min.-Rates: A. B. **Drury**.
Gesetzgeb. Rat (41 auf Lebenszeit v. d. Krone ern. Mitgl.). Präs.: Rt Hon. Dr. Sir H. M. **Nelson**, PC. — Gesetzg. Vers. (72 auf 3 Jahre von allen 21 Jahre alten, seit 6 Monaten im Wahldistrikte wohnhaften Männern erwählte Mitgl.). Sprecher: A. **Morgan**.
Departements. USekr. des Chef-Sekr.: H. S. **Dutton**; USekr. des Innern: W. H. **Ryder**; Gen.-Registrar: J. **Hughes**; Chef-Arzt: Dr C. J. H. **Wray**; USekr. f. öff. Unterr.: J. G. **Anderson**; USchatz-Sekr.: T. M. **King**; Zolleinn.: W. H. **Irving**; USekr. f. öff. Länd.: W. J. **Scott**; f. Ackerbau: P. J. **McDermott**; Gen.-Vmesser: A. **McDowall**; USekr. f. öff. Arb.: . . . .; USekr. f. Bergwerke: A. R. **Macdonald**; USekr. des Gen.-Postm.: beauftr.: G. K. **Burgacott**; USekr. f. Justiz: W. G. **Cahill**. — Gen.-Aud.: F. **Deshon**.
ORichter des Supr. Court: Rt Hon. Sir S. W. **Griffith**, PC.; Crown-Sol.: C. **Powers**, A. H. **Beaumont**.
Truppenbefehlsh.: H. **Finn**, Oberst. — Mar.-Kmdt: W. R. **Creßwell**, RN.
Angl. Bischöfe in Brisbane, Rockhampton u. Townsville; kath. Bischöfe in Brisbane: R. **Dunne**, Erzb.; Rockhampton, Cooktown; Apost.-Vikar: **Murray**.
Gen.-Agent der Kolonie in London [1, Victoria Street, SW]: Sir Horace **Tozer**.

Neu-Guinea. Lt.-Gouv. [Port Moresby]: G. R. **Le Hunte**; Governm.-Sekr.: A. **Musgrave**. — Chef der Justiz: Sir F. P. **Winter**. — Bischof: M. J. **Stone-Wigg**.

Süd-Australien. *Gouv. [Adelaide]: Lord **Tennyson**. — Lt.-Gouv. u. ORichter: Rt Hon. Sir S. J. **Way**, Bt., PC.
Ministerrat vom 14./6. 01. Präs.: der Gouv.; Prem.-Min., Chef-Sekr. u. Min. für das Nordterritor.: J. G. **Jenkins**. — Att.-Gen.: J. H. **Gordon**; Schatzm. u. Ackerbau: R. **Butler**; Kronländer: L. **O'Loughlin**; Erzieh. u. Industrie: J. H. **Brooker**; Öff. Arb.: R. W. **Foster**. — ORichter: Sir S. J. **Way** (s. oben).
Gesetzgeb. Rat (24 auf 9 Jahre von allen nicht unter 21 Jahre alten, mindestens seit 6 Monaten natural. Männern u. Frauen im Besitze eines Hauses mit einem jährl. Zins von 25 Pfd. Sterl. erw. Mitgl., die mindestens 30 Jahre alt u. seit 3 Jahren naturalisiert sein müssen; sie werden zum dritten Teil alle 3 Jahre ergänzt). Präs.: J. L. **Stirling**. — Gesetzgeb. Vers. (54 nicht unter 21 Jahre alte Mitgl., die von allen mindestens 21 Jahre alten Männern u. Frauen auf 3 Jahre frei erw. werden). Sprecher: Sir J. **Coles**.
Justizkammer. ORichter (s. oben). — Richter: Sir J. P. **Boucaut**, W. H. **Bundey**.
Departements. UChef-Sekr. u. Statist.: L. H. **Sholl**; Aud.-Kommiss.: E. **Cooke**. — Crown-Sol.: J. M. **Stuart**; Gen.-Registrar: F. F. **Turner**; Kol.-OArzt: W. L. **Cleland**; USchatzm.: T. **Gill**; Zolleinn.: T. R. **Stephens**; Gen.-Vmesser: W. **Strawbridge**; Chef-Ing.: A. B. **Moncrieff**; Eisenb.: A. G. **Pendleton**. — Gen.-Postm.: Sir Ch. **Todd**.
Truppenbefehlsh.: J. M. **Gordon**, Oberst. — Marinekmdt: C. J. **Clare**, Kpt. z. See.
Angl. Bischof in Adelaide: J. R. **Harmer**; kath. Bischöfe in Adelaide: Joh. **O'Reilly**, Erzb.; Port Augusta: J. **Maher**.
Nordterritorium. Resident u. Richter [Palmerston]: C. J. **Dashwood**.
Staatsagent der Kolonie in London [1 Crosby Square, EC]: H. A. **Grainger**.

Digitized by Google

Tasmania. *Gouv. [Hobart]: Sir Arthur E. **Havelock.**
Ministerrat vom 10./10. 99. Prem.-Min. u. Att.-Gen.: N. E. **Lewis**; Chef-Sekr.: G. T. **Collins**; Schatzm.: B. S. **Bird**; Länder. u. öff. Arb.: E. **Mulcahy**; ohne Portef.: F. W. **Pieße.**
Gesetzgeb. Rat (19 Mitgl. von mindestens 30 Jahren, die von allen über 21 Jahre alten, gebildeten oder ein Grundeigentum von 15, oder ein Pachtgut von 50 Pfd. Sterl. besitzenden Männern auf 6 Jahre gew. werden). Präs.: A. **Douglas.** — Gesetzgeb. Vers. (38 Mitgl. über 21 Jahre alt, von allen mindestens 21 Jahre alten Eingeb. oder solchen Fremden gewählt, die Besitzer irgend eines Eigentumes sind, oder seit 6 Monaten 30 Pfd. Sterl. Eink. bezogen haben). Sprecher: N. J. **Brown.**
Departements. UChef-Sekr.: F. **Lovell**; Gen.-Aud.: J. W. **Israel**; Statist.: N. M. **Johnston**; USchatzm.: A. **Reid**; Zolleinn.: J. **Barnard**; Gen.-Postm.: H. V. **Bayly**; Dir. des Erziehungswes.: J. **Masters**; Registrar: P. S. **Seager**; Eisenb.: C. **Hadson.**
ORichter: Sir J. S. **Dobbs**; Sol.-Gen.: E. D. **Dobbie.**
Angl. Bischof in Hobart: H. H. **Montgomery**; kath. Bischof in Hobart: D. **Murphy**, Erzb.
Ldesverteid.: W. V. **Legge**, Oberst.
Gen.-Agent der Kolonie in London [5 Victoria Street, SW]: A. **Dobson.**
Victoria. *Gouv. [Melbourne]: Sir George S. **Clarke**; Lt.-Gouv.: Sir John **Madden.**
Ministerrat. Prem.-Min., Schatzm. u. Arbeitsmin.: A. J. **Peacock**, PC.; Chef-Sekr. u. Eisenb.: W. A. **Trenwith**; Att.-Gen.: J. A. **Isaacs**; Ldesverteid. u. öff. Arb.: **Macculloch**; Gen.-Postm. u. öff. Unterr.: W. **Gurr**; Kronländer u. Forsten: D. J. **Duggan**; Sol.-Gen.: **Wynne**; Bergw. u. Bewässerung: J. B. **Burton**; Ackerbau: J. **Morissey**; ohne Portef.: **Gillotte, McGregor, Crooke, Phillips.**
Gesetzgeb. Rat (48 auf 6 Jahre gew. Mitgl., alle 2 Jahre zu $^1/_3$ ersetzt; Gewählte müssen mindestens 30 Jahre alt sein, 100 Pfd. Sterl. aus Landbesitz und Wähler 10—25 Pfd. Sterl. jährl. Einnahme oder eine gewisse Bildung haben). Präs.: Sir W. A. **Zeal.** — Gesetzgeb. Vers. (95 allgem. auf 3 Jahre gew. Mitgl., die mindestens 21 Jahre alt, engl. Unterthanen oder seit 5 Jahren naturalisiert sein müssen). Sprecher: F. C. **Mason.**
Departements. UChef-Sekr.: C. A. **Topp**; Chef-Arzt: A. **Shields**; Gen.-Registrar: T. **Byrne**; USchatzm.: H. W. **Meakin**; Sekr. der Ldesvert.: R. M. **Collins**, Kpt.; Sekr. f. öff. Ländereien: T. F. **Morkham**; Eisenb.-Komiss.: J. **Mathieson**: Sekr. f. Eisenb.: R. G. **Kent**; f. Ackerbau u. öff. Arb.: D. **Martin**; f. Bergw. u. Bewäss.: J. **Travis**; Zolleinn.: H. R. P. **Wollaston**; Gen.-Telegr.-Dir.: F. L. **Outtrim**; Sekr. für Erziehungswes.: J. **Bagge**; Sanitätswesen: Dr. D. A. **Gresswell**; Justizwesen: M. **Byrne.**
ORichter: Sir J. **Madden.** — 1. Prosecutor: C. B. **Finlayson**; Crown-Sol.: E. J. D. **Guinness.**
Angl. Bischöfe in Melbourne: F. F. **Goe**; Ballarat: S. **Thornton**; kath. Bischöfe in Melbourne: Thomas **Carr**, Erzbischof; Ballarat, Sandhurst, Sale.
Kol.-Truppenbefehlsh.: M. F. **Downes**, Gen.-Major. — Kmdt der Flotte: F. **Tickell**, Kommander.
Gen.-Agent der Kolonie in London [15 Victoria Street, SW]: Sir A. **Clarke**, Gen.-Lt.
West-Australien. *Gouv. [Perth]: Sir A. **Lawley.**
Ministerrat vom 27./5. 01. Präs.: der Gouv.; Prem.-Min. u. Att.-Gen.: G. **Leake**; Schatzm. u. Kol.-Sekr.: F. **Illingworth**; Öff. Arb.: W. **Kingsmill**; Kron-Länd.: C. **Sommers**; Kommiss. f. Eisenb.: J. J. **Holmes**; Min. f. Bergbau: H. **Gregory.**
Gesetzgeb. Rat (30 Mitgl.). Präs.: Sir G. **Shenton.** — Gesetzgeb. Vers. (50 Mitgl., zum viertenmal im Mai 1901 erwählt). Sprecher: Sir J. G. **Lee-Steere.**
Departements. UKol.-Sekr.: G. **Eliot**; Gen.-Aud.: F. **Spencer**; Chef-Arzt: T. H. **Lovegrove**; Gen.-Registrar: M. A. C. **Fraser**; Crown-Solic.: R. B. **Burnside**; USchatzm.: L. S. **Eliot**; Zolleinn.: C. T. **Mason**; Gen.-Postm. u. Tel.-Dir.:

Digitized by Google

R. A. **Sholl**; USekr. f. Länd.: R. C. **Clifton**; Chef-Ing. der Eisenb.: C. Y. **O'Connor**; Eingeb.-Angel.: H. C. **Prinsep**.
ORichter: E. A. **Stone**.
Kol.-Truppen. Befehlsh.: G. H. **Chippindall**, Oberst.
Angl. Bischof in Perth; kath. Bischöfe in Perth, Geraldton, New Norcia.
Gen.-Agent der Kolonie in London [15 Victoria Street, Westminster]: Henry B. **Lefroy**.

Südsee.

Fidji Islands. *Gouv., OKommiss. für den West-Pacific [Suva]: Sir G. T. M. **O'Brien**. — Ministerrat: der Gouv.; Att.-Gen.: F. D. **Edlin**; Gen.-Einn.: W. L. **Allardyce**; Lokommiss.: G. **Moore**; Hilfs-Kol.-Sekr.: W. L. **Allardyce**; Kommiss. f. die Angel. der Eingeb.: W. **Sutherland**. — Gesetzgeb. Rat: der Gouv., der ORichter: Sir H. S. **Berkeley**, der Att.-Gen., der Gen.-Einnehmer, der Gen.-Arzt: B. G. **Corney**, der Lokommiss. und 6 Mitgl. — Zolleinn.: J. K. M. **Rojs**; Kol.-Postm.: L. J. **Walker**. — Res.-Kommiss. von Rotuma: . . . .; von Colo West: H. **Monckton**; Colo North: A. B. **Joste**.

Neu-Seeland. *Gouv. [Wellington]: Earl **of Ranfurly**.
Gesetzgeb. Rat (45 ehem. lebensl., jetzt auf 7 Jahre v. d. Krone ern. Mitgl., einschl. 2 Maoris). Sprecher: Sir H. J. **Miller**. — Repräsentantenhaus (74 auf 3 Jahre von und aus allen 21 Jahre alten Einw. frei erw. Mitgl., einschl. 4 Maoris). Sprecher: Sir G. M. **O'Rorke**.
Ministerrat. Prem.-Min., Schatzm., Min. f. Labour u Ldesverteid.: Rt Hon. R. J. **Seddon**, PC.; Kol.-Sekr., Gen.-Postm. u. Min. für Eisenbahnen, Öff. Gesundh., Handel u. Industrie, Kommiss. für Telegr.: Sir J. C. **Ward**; Eingeb.-Min. u. Kommiss. für Stempel: J. **Carroll**; öff. Erziehung u. Einwanderung: W. C. **Walker**; Min. der öff. Arbeiten: W. **Hall-Jones**; Justiz u. Bergwerke: J. **McGowan**; Ländereien u. Ackerbau: Th. Y. **Duncan**; Att.-Gen.: . . . .; Kommiss. für Zölle: C. H. **Mills**.
Departements. UKol.-Sekr.: H. **Pollen**; Schatz-Sekr.: J. B. **Heywood**; USekr. f. Justiz: F. **Waldegrave**; f. öff. Arb.: H. J. H. **Blow**; Sekr. f. Kronländ.: S. P. **Smith**; der Posten u. Telegr.: W. **Gray**; Sekr. u. OInsp. f. Erzieh.: G. **Hogben**; f. Marine u. Zölle: W. T. **Glasgow**; Chef-Ing. f. öff. Arb.: W. H. **Hales**; Kontr. u. Aud.-Gen.: J. K. **Warburton**; Sol.-Gen.: Dr. **Fitschett**; Registrar-Gen.: E. J. **von Dadelszen**; Geol. Survey. Dir.: Sir J. **Hector**; USekr. f. Landesvert.: Sir A. P. **Douglas**, Bt, Major; Gen.-Dir. der Eisenb.: T. **Ronayne**; Kol.-Truppen. Kmdt: J. M. **Babington**, Gen.-Major.
ORichter des Supreme Court [Wellington]: Sir R. **Stout**.
Angl. Bischöfe. Wellington: Dr. F. **Wallis**; Auckland: D. W. G. **Cowie**, Primas; Christchurch, Dunedin, Melanesia, Nelson, Waiapu. — Kath. Bischöfe. Wellington: F. **Redwood**, Erzb.; Auckland, Christchurch, Dunedin.
Cookinseln. Resid.: W. E. **Gudgeon**, Oberstlt., auf Raratonga.
Gen.-Agent der Kolonie in London [13, Victoria Street, SW]: W. P. **Reeves**.

Diplomatisches Korps in London und Konsulate.

Afghanistan. Agent des Min. bei der Regierung von Indien: **Mohammed Ismael**-Chan, Oberst.
*Amerika, V. St. Botsch. [123 Victoria Street]: Joseph H. **Choate**, 6./3. 99 u. 18./3. 01 [1]); Botsch.-Sekr.: H. **White**; 2. Botsch.-Sekr.: J. R. **Carter**; 3. Sekr.: W. C. **Eustis**; Mar.-Att.: R. **Clover**, Korv.-Kpt.; Mil.-Att.: Edw. B. **Cassatt**, Major. — Konsuln in Belfast: W. W. **Touvelle**, 97, u. 1 V.- u. Dep.-K. — Birmingham: M. **Halstead**, 97, 1 VK. u. 1 Dep.-K. — Bradford: E. S. **Day**, 97, 1 V.- u. Dep.-K. u. 1 Dep.-K. — Bristol: L. A. **Lathrop**, 91, u. 1 V.- u.

[1]) Das Datum hinter dem Namen ist das der Beglaubigung.

Digitized by Google

Dep.-K. — Cardiff: D. T. **Phillips**, 97, u. 1 V.- u. Dep.-K. — Cork: D. **Swiney**, 97, 1 VK. u. 1 Dep.-K. — Dublin: J. **Wilbour**, 98, u. 1 V.- u. Dep.-K. — Dundee: J. C. **Higgins**, 97, u. 1 V.- u. Dep.-K. — Dunfermline: J. N. **McCunn**, 97, u. 1 VK. — Edinburg: R. **Fleming**, 97, u. 1 V.- u. Dep.-K. — Falmouth: H. **For**, 74, u. 1 V.- u. Dep.-K. — Glasgow: Sam. M. **Taylor**, 97, 1 V.- u. 1 Dep.-K. — Huddersfield: B. **Stone**, 97, u. 1 V.- u. Dep.-K. — Hull: William P. **Smyth**, 97. — Leeds: L. **Dexter**, 97, 1 V.- u. 1 Dep.-K. — Liverpool: J. **Boyle**, 97, 1 V.- u. Dep.-K. u. 1 Dep.-K. — London: W. M. **Osborne**, GK., 97; R. **Westacott**, V.- u. Dep.-GK.; F. W. **Frigout**, Dep.-GK. — Manchester: W. F. **Grinnell**, 89, 1 VK. u. 1 Dep.-K. — Newcastle: H. W. **Metcalf**, 97, u. 1 V.- u. Dep.-K. — Nottingham: S. C. **McFarland**, 99, 1 VK. u. 1 Dep.-K. — Plymouth: J. G. **Stephens**, 97, u. 1 V.- u. Dep.-K. — Sheffield: C. **Howe**, 00, 1 V.- u. Dep.-K. — Southampton: J. E. **Hopley**, 98, 1 V.- u. Dep.-K. u. 1 Dep.-K. — Swansea: G. W. **Prees**, 97, u. 1 V.- u. Dep.-K. — Tunstall: W. H. **Bradley**, 97, u. 1 V.- u. Dep.-K. — Ag. in Aberdeen, Athlone, Ballina, Ballymena, Barnsley, Carlisle, Dartmouth, Derby, Dover, Galashiels, Galway, Gloucester, Greenock, Guernsey, Holyhead, Jersey, Kidderminster, Kirkaldy, Leicester, Limerick, Llanelly, Londonderry, Lurgan, Milfordhaven, Newport, Portsmouth, Redditch, St. Helens, Scilly-Inseln, Sunderland, Troon, Waterford, West Hartlepool, Weymouth, Wolverhampton. — Indien u. Kolonien. Aden: E. S. **Cunningham**, 98, u. 1 VK. — Amherstburg: C. W. **Martin**, 97, u. 1 V.- u. Dep.-K. — Antigua: F. R. **Mowrer**, 01, u. 1 VK. — Auckland: F. **Dillingham**, 97, u. 1 VK. — Belize: W. L. **Avery**, 98, u. 1 V. u. Dep.-K. — Belleville: M. J. **Hendrick**, 93, u. 1 VK. — Bombay: W. T. **Fee**, 99, u. 1 VK. — Bridgetown (Barb.): S. A. **Macallister**, 97, u. 1 VK. — Brockville: C. W **Merriman**, 98, u. 1 V.- u. Dep.-K. — Calcutta: R. F. **Patterson**, GK., 97; S. **Comfort**, V.- u. Dep.-GK., 00. — Capstadt: . . . ., GK., . .; C. H. **Knight**, V.- u. Dep.-GK. — Charlottetown: D. J. **Vail**, 97, u. 1 V.- u. Dep.-K. — Chatham: C. E. **Monteith**, 97, u. 1 VK. — Coaticook: J. H. **Johnson**, 99, u. 1 V.- u. Dep.-K. — Collingwood: W. **Small**, 99, u. 1 V.- u. Dep.-K. — Colombo: W. **Morey**, 77, u. 1 V.- u. Dep.-K. — Dawson City: J. C. **McCook**, 98, 1 VK.: H. **Te Roller**, 00, u. 1 V.- u. Dep.-K. — Demerara: G. H. **Moulton**, 98, u. 1 VK. — Fort Erie: O. **Bedell**, 97, u. 1 V.- u. Dep.-K. — Freetown: J. T. **Williams**, 98, u. 1 VK. — Gaspé Basin: A. F. **Dickson**, 87, u. 1 VK. — Gibraltar: R. L. **Sprague**, 01. — Guelph: C. R. **Daly**, 93, u. 1 V.- u. Dep.-K. — Halifax: J. G. **Foster**, GK., 97; G. **Hill**, V.- u. Dep.-GK. — Hamilton (Berm.): W. M. **Greene**, 98, u. 1 V.- u. Dep.-K. — Hamilton (Ont.): J. M. **Shepard**, 97, u. 1 V.- u. Dep.-K. — Hobart: A. G. **Webster**, 76, u. 1 VK. — Hongkong: W. A. **Rublee**, GK., 01; W. F. **Aldrich**, 00, V.- u. Dep.-GK. — Kingston (Jam.): E. **Watts**, 99, u. 1 V.- u. Dep.-K. — Kingston (Kan.): M. H. **Twitchell**, 78, u. 1 V.- u. Dep.-K. — La Valetta: J. H. **Grout**, 98, u. 1 V.- u. Dep.-K. — London (Kan.): H. S. **Culver**, 97, u. 1 V.- u. Dep.-K. — Melbourne: J. P. **Bray**, GK., 97; Th. W. **Stanford**, V.- u. Dep.-GK., u. 1 Dep.-GK. — Montreal: J. L. **Bittinger**, GK., 97; P. **Gorman**, V.- u. Dep.-K. — Nassau: Th. J. **McLain**, 77, u. 1 VK. — Newcastle (N.-S.-Wales): F. W. **Goding**, 98, u. 1 V.- u. Dep.-K. — Niagara-Falls: H. W. **Brush**, 99, u. 1 V.- u. Dep.-K. — Orillia: E. A. **Wakefield**, 00, u. 1 V.- u. Dep.-K. — Ottawa: C. E. **Turner**, GK., 97; H. M. **Sanford**, 98, V.- u. Dep.-K. — Port Hope: H. P. **Dill**, 00, u. 1 V.- u. Dep.-K. — Port Louis: J. P. **Campbell**, 94, u. 1 VK. — Port of Spain: A. **Smith**, 97, u. 1 VK.: L. E. **Legge**, 00. — Port Sarnia: N. **McMillan**, 98, u. 1 V.- u Dep.-K. — Port Stanley (Falklands-Inf.): John E. **Rowen**, 98, u. 1 VK.: L. **Williams**, 00. — Prescott: G. **James**, 01, u. 1 V.- u. Dep.-K. — Quebec: W. W. **Henry**, 97, u. 1 VK. — St. Helena: R. P. **Pooley**, 97, u. 1 VK. — St. John (N.-Br.): J. B. **Myers**, 97, u. 1 V.- u. Dep.-K. — St. Johns (Neufundl.): G. O. **Cornelius**, 01, u. 1 VK. — St. Johns (Quebec): C. **Deal**, 97, u. 1 V.- u. Dep.-K. — St. Stephen: C. A. **McCullough**, 97, u. 1 V.- u. Dep.-K. — St. Thomas (Kan.): M. J. **Burke**, 97,

Digitized by Google

u. 1 V.- u. Dep.-K. — Sherbrooke (Quebec): P. **Lang,** 97, u. 1 V.- u. Dep.-K. — Singapore: O. F. **Williams,** GK., 01. — Stratford: A. G. **Seyfert,** 97, u. 1 V.- u. Dep.-K. — Sydney (N.-Schottl.): G. N **West,** 97, u. 1 VK. — Sydney (N.-S.-W.): Orlando H. **Baker,** 00, 1 V.- u. 1 Dep.-K. — Three Rivers: U. J. **Ledoux,** 97, u. 1 VK. — Toronto: W. L. **Sewell,** 97, u. 1 V.- u. Dep.-K. — Turks-Inseln: . . . ., . ., u. 1 VK.: W. S. **Jones,** 95. — Vancouver: L. E. **Dudley,** 97, u. 1 V.- u. Dep.-Ag. — Victoria (Vancouvers-Island): A. E. **Smith,** 97, u. 1 V.- u. Dep.-K. — Windsor (N.-Schottl.): J. T. **Hoke,** 97, u. 1 V.- u. Dep.-K. — Windsor (Ont.): H. C. **Morris,** 99, u. 1 V.- u. Dep.-K. — Winnipeg: Wm. H. H. **Graham,** 98 u. 1 V.- u. Dep.-K. — Woodstock: F. C. **Denison,** 97, u. 1 VK. — Yarmouth: M. J. **Carter,** 01, u. 1 V.- u. Dep.-K. — Ag. in Adelaide, Akyab, Alberton, Albert Town, Annapolis, Arichat, Arnprior, Arthabaska, Barrie, Barrington, Bassein, Bathurst (N. Br.), Black River, Brantford, Bridgewater, Brisbane, Campbellton (2), Campobello Island, Cape Canso (N.-Schottl.), Cayenne, Chaudiere Junction (2), Chemainus, Cheverie, Chittagong, Christchurch, Clarenceville, Clinton, Cockburn, Cookshire, Cornwall (Kan.), Coteau, Courtwright, Cumberland, Deloraine, Deseronto, Digby, Dunedin, Dunmore, Durban, East London, Edmunston, Emerson, Fernie, Fort William, Fredericton, Fremantle, Galt, Georgetown, Goderich (2), Governor's Harbor, Grand Manan, Green Turtle Cay, Grenada, Grenville, Gretna, Hemingford, Hereford, Hodeida, Huntington, Kimberley, Kingsport, Kurrachee, Launceston, Lethbridge, Lindsay, Lineboro, Liverpool, Louisburg, Lunenburg, Madras, Mathewtown, Megantic, Monckton (2), Monganui, Montego Bay, Montserrat, Midland, Moulmein, Nanaimo, Napanee, Nelson, Nevis, Newcastle, Norfolk Island, North Bay (Ont.), North Portal, Oshawa, Owen Sound, Palmerston (2), Paris, Parry Sound, Parrsboro, Paspebiac, Penang, Peterborough, Picton, Pictou, Point de Galle, Port Antonio (2), Port Elizabeth, Port Hawksbury u. Mulgrave, Port Maria, Port Morant, Port Rowan (2), Pugwash u. Wallace, Rangoon, Rat Portage, Richibucto, Rimouski (2), Rio Bueno, River Hebert, Rivière du Loup, Roseau, Rossland, St. Andrews, St. Ann's Bay, St. Catharines, St. Christopher (2), St. George (N.-Br.), St. George (Berm.) St. Hyacinthe (2), St. Lucia, St. Vincent, Salt Cay, Sault-St.-Marie (2), Savannah la-Mar, Shelburne, Sorel, Souris, Stanbridge (2), Stanstead, Sudbury, Summerside, Sutton, Suva, Townsville, Trenton, Wallaceburg (2), Waterloo, Wellington, Wiarton.

*Argentinien. A. o. G. u. b. M. [16 Kensington Palace Gardens, W]: Florencio L. **Dominguez,** 27./2. 99 u. 18./8. 01; Leg.-Sekr. 1. Kl.: V. J. **Dominguez;** 2. Sekr.: Luis H. **Dominguez;** Mar.-Att.: J. **Irizar,** Lt. z. See. — Konsuln in Belfast: D. **Mac Corry.** — Birmingham: G. **Miles.** — Cardiff: J. C. **Belvis.** — Dublin: Mig. **Jordi,** 00. — Falmouth: W. L. **Carne.** — Hull: F. F. **Lambert.** — Liverpool: F. P. **Hansen.** — London: Dr. S. Garcia **Uriburu,** GK., 97; A. O. **Lumb** u. 1 VK.: J. **Torromé,** 98. — Manchester: F. **Leys** u. 1 VK. — Newcastle: M. J. **Pelegrin.** — Newport: Th. **Checchi.** — Southampton: H. **Burmeister.** — VK. in Aberdeen (D. **Mearns**), Nottingham, Swansea (S. **Burgess,** 00). — Kolonien. Capstadt: E. **Storni,** 98. — Gibraltar: G. G. **Rugeroni.** — Montreal: F. C. **Henshaw** u. 1 VK. — Port Louis: C. J. **Schirmer,** 99. — Quebec: J. A. **Maguire,** GK., u. 1 VK. — St. John (N.-Br.): A. W. **Adams.** — Sydney: D. Th. **Tillock,** GK., 01. — Toronto: R. Ch. **Kingsmill.** — VK. in Bridgewater, Durban (H. **Middlebrook,** 00), Lunenburg (A. E. **Davison**), Port Elizabeth (Al. **Inglis,** 01), Yarmouth (E. W. B. **Moody,** 99).

Belgien. A. o. G. u. b. M. [18 Harrington Gardens, SW]: E. Baron **Whettnall,** 4./9. 94 u. 18./8. 01; Leg.-Rat: A. Baron **Grenier;** Leg.-Sekr. 1. Kl.: E. **van Grootven;** 2. Sekr.: A. **du Bois,** F. **Nottebohm.** — Konsuln in Aberdeen: L. **Mac Kinnon,** 99. — Belfast: J. **Heyn,** 76. — Berwick: B. G. **Sinclair,** 70. — Birmingham: C. **Twist,** 80. — Bradford: L. **Darlington,** 92. — Bristol: M. **Whitwill,** 74. — Cardiff: E. L. **Downing,** 86. — Cowes: T. W. **Faulkner,** 74. — Dover: Sir W. H. **Crundall,** 78. — Dublin: J. **Murphy,** 93. — Falmouth: H.

Digitized by Google

For, 83. — Glasgow: V. S. **Dunn**, 77. — Guernsey: J. N. **Le Mottée**, 88. — Hull: W. N. **Massey**, 91. — Leith: J. **Somerville**, 65. — Lerwick: J. S. **Fulloch**, 99. — Limerick: W. **Nolan**, 97. — Liverpool: E. **Sève**, GK., 88; E. **Verspreeuwen**, 86, u. 1 VK.: . . . . — London: F. **Lenders**, GK., 66, u. 1 VK. H. **De Grelle-Rogier**. — Lowestoft: N. H. **Catchpole**, 01. — Manchester: A. R. **Galt**, 97. — Milfordhaven: G. S. **Kelway**, 92. — Newcastle: G. **Reid**, 74. — Plymouth: F. **Phillips**, 97. — Portsmouth: A. L. **Vandenbergh**, 85. — Queenstown: W. J. **Cummins**, 90. — Ramsgate: E. J. **Le Lorrain**, 00. — Sheffield: R. **Schott**, 84. — Southampton: J. E. **Le Feuvre**, 67. — Sunderland: G. O. **Wight**, 86. — West-Hartlepool: G. **Pyman**, 64. — Yarmouth: L. **Blake**, 78. — VK. in Dartmouth (**Collins**), Dundee (**Nairn**) Harwich (**Groom**), King's Lynn (**Russel**), Newport (**Heard**), Swansea (G. **Shaddick**, 89), Weymouth (**Howard**); Ag. in Anstruther, Arbroath, Dunbar, Goole, Grimsby, Middlesborough, Peterhead. — Indien u. Kolonien. Adelaide: W. H. **Phillips**, 97. — Aden: G. M. **Gordon**, 95. — Akyab: R. **Scott**, 95. — Auckland: J. **Burns**, 99. — Belize: GK., s. Guatemala. — Bombay: S. **Boeye**, VK., GKV., 01; F. **Masotti**, 78. — Bridgetown: J. **Crawford**, 00. — Brisbane: H. **Donkin**, 00. — Brit. Antillen: GK., 99, s. Kuba. — Calcutta: A. **Frère**, 98. — Calgary (Kan.): E. H. **Rouleau**, 88. — Capstadt: C. H. **Knight**, 90. — Christchurch: J. J. **Kinsey**, 99. — Colombo: A. W. B. **Redemann**, 96, u. 1 Ag. — Dunedin: G. **Denniston**, 00. — Durban: H. **Charmanne**, GK., 01, u. 1 VK.: F. Gf **d'Aspremont Lynden**, 00. — Freetown: Ph. **Davey**, 99. — Gibraltar: M. **Bergel**, 84. — Guyana: GK. s. Caracas. — Halifax: A. E. **Curren**, 89. — Hobart: . . . . — Hongkong: E. **Hauman**, VK., 01. — Kimberley: . . . . — Kingston (Jam.): S. E. **Pietersz**, 98. — Kurrachee: D. **Mac Iver**, 99. — La Valetta: G. **Badala**, 99. — Madras: A. **Scholl**, 99. — Melbourne: E. **Pollet**, GKV., 99, u. 1 VK.: F. **Drion**, 01. — Montreal: J. **Joseph**, 50, u. 1 VK. — Newcastle: A. **Brown**, 82. — Ottawa: E. **Donner**, GK., 99, u. 2 VK.: **De Vos**, 00, H. A. **Bate**, 88. — Penang: W. C. **Brown**, 94. — Perth: E. C. **Shenton**, 99. — Port Louis: J. W. **Holloway**, 92. — Port of Spain: M. Y. **Léotaud**, 98. — Quebec: A. C. **Joseph**, 86. — Rangoon: A W. **Harperink**, 95. — St. Johns: R. Gf **Visart de Bury et de Bocarmé**, 99. — St. Johns (N.-F.): H. E. **Hayward**, 81. — Singapore: L. **Groetaers**, 00. — Victoria: Th. R. **Smith**, 92. — Wellington: C. **Johnston**, 85. — VK. in Accra (**Cheetham**), Bathurst (. . . .), East London (. . . .), Lagos (**Reville**), Port Elizabeth (**Kingmill**), Sydney (**Vos**), Vancouver (**Whitehead**), Winnipeg (**Dubuc**).

•Bolivia. A. o. G. u. b. M. [3 Roland Houses, S. Kensington]: F. Avelino **Aramayo**, 8./11. 97 u. 18./3. 01; Leg.-Sekr.: J. E. **Zalles**; Att.: E. **Aramayo**; Mil.-Att.: V. **Suarez**. — Konsuln in Birmingham: C. W. H. **Williams**, 00. — Cardiff u. Swansea: J. **Bovey**, 96. — Dublin: J. P. **Lynch**, 96. — Glasgow: Andr. **Weir**, 99. — Liverpool: W. R. P. **Jackson**, 96, u. 1 VK. — London: R. **Suarez**, GK., 99. — Manchester: H. M. **Langley**, 95. — Newport: E. L. **Melville Heard**, 00. — Southampton: A. C. **Dunlop**, 96. — Kolonien. Gibraltar: J. **Garese**, 95. — Melbourne, beauftr.: A. **Picard**.

•Brasilien, Ver. St. G. u. A. o. b. M. [11 Southwell Gardens SW]: J. A. **Nabuco de Araujo**, 18./3. 01; 1. Leg.-Sekr.: J. M. **Cardoso de Oliveira**; 2. Sekr.: S. **Gurgel do Amaral**. — Konsuln in Cardiff: J. J. **Gomes dos Santos**, GK., 96. — Glasgow: J. B. N. Gonzaga **Filho**, 98, u. 1 VK. — Liverpool: J. C. da Fonseca **Pereira Pinto**, GK., 95, u. 1 VK.: R. A. **Barker**, 99. — London: E. Leite **Chermont**, 01, u. 1 VK. — Manchester: Dr. B. **Carvalho do Paço**, 01, u. 1 VK.: S. C. **Deiro**, 01. — Newcastle: A. **Araujo Silva**, 99. — Southampton: O. A. **de Souza Pitanga**, 99. — VK. in Belfast, Birmingham, Bristol, Cork Cowes, Dover, Dublin (H. C. **Neilson**, 95), Dundee, Edinburg, Falmouth, Guernsey, Hull, Jersey, Leeds, Leith, Limerick, Milfordhaven, Newport, Plymouth, Portsmouth, Sheffield, Swansea. — Indien u. Kolonien. Capstadt: Carlos H. **Poppe** u. 1 VK. — Gibraltar: A. **Onetti** u. 1 VK. — Hongkong: A. G. **Romano** u. 1 VK. —

Digitized by Google

Kingston (Jam.): C. A. H. **Haggart,** 97. — La Valetta: F. **Bella.** — Montreal: . . . . ., GK.; beauftr.: C. de B. **Leprohon,** 99, VK. — VK. in Adelaide (R. B. **Robin**), Bombay (Dr. jur. Geo. A. F. Rr **de Berends** u. 1 Ag.), Bridgetown, Gaspé, Halifax, Melbourne, Ottawa, Paspebiac, Quebec (R **Levasseur**), Rangoon, St. Johns (R.-Br.), St. Johns (R.-F., A. G. **Hayward**), Sydney, Toronto, Trinidad.

Chile. A. o. G. u. b. M. [29 Queen's Gate Terrace, Kensington]: Domingo **Gana,** 9./5. 98 u. 18./3 01; 1. Leg.-Sekr.: R **Salas** Edwards, V. **Eastman;** 2. Sekr.: E. **Antunez Cazotte,** C. **Silva Vildósola;** Mar.-Att.: V. **Merino Jarpa,** Kpt. z. See. — Konsuln in Belfast: A. **Bullock.** — Birmingham: . . . . u. 1 VK. — Bristol: L. R. **Bunster,** 97, u. 1 VK. — Cardiff: A. **Albana,** 99. — Dublin: T. **Aliaga.** — Edinburg: P. **Blair.** — Glasgow: A. **Rojas,** 99, u. 1 VK.: J. E. **Rogers.** — Hull: G. R. **Sanderson,** 00, u. 1 VK. — Leith: A. **Blackwood.** — Liverpool: J. O. **Bunster,** GK., 98, u. 1 VK.: E. **Barnett,** 01. — London: A. **Torres,** 01. — Newcastle-on-Tyne: G. **Boyd,** 01. — Nottingham: A. **Seeling,** 01. — Queenstown: J. W. **Scott.** — Sheffield: A. **Wilson** u. 1 VK. — Southampton: G. J. **Tilling,** 01. — Swansea: W. M. **Jones.** — VK. in Aberdeen, Bradford, Dundee, Falmouth, Fleetwood, Grimsby, Milford, Newport, Nottingham, Plymouth. — Indien u. Kolonien. Adelaide, beauftr.: C. A. **Murphy,** 01. — Bombay: O. **Schiller.** — Calcutta: W. B. **Gladstone,** 98. — Falklands-Inseln (Port Stanley): W. A. **Harding,** 00. — Gibraltar: J. L. **Abrines,** 98. — Halifax: W. **Bonnyn.** — Hongkong: R. G. **Shewan.** — Kingston (Jam.): J. **Gall.** — La Valetta: C. Micalle **Cynaud.** — Melbourne: Alfr. **Webster.** — Montreal: J. B. **Day.** — Newcastle: M. **Gundelach,** 99. — Port Stanley: W. A. **Harding,** 00. — Quebec: O. **Frechette.** — Sydney: G. **Brown,** 98. — Vancouver: M. P. **Morris,** GK., 97. — VK. in Brantford (C. A. **Waterous**); Ag. in Chemainus.

China. A. o. G. u. b. M. [49 Portland Place]: Sir Chih Chen **Lo-Fêng-Luh,** 3./5. 97 u. 18./3. 01 [1]); Leg.-Sekr.: **Tseng-Chao-Kiwung, Lo** Tsungtung; engl. Sekr.: Sir H. **Macartney.** — Kolonien. Konsul in Singapore: **Lo** Tsung Yao, GK., 00. — VK. in Penang: **Siek** Yung Kuang, 99.

*Dänemark. A. o. G. u. b. M. [24 Pont Street, SW]: F. J. **v. Bille,** 29./11. 90 u. 18./3. 01, Kbr; Leg.-Sekr.: H. **v. Grevenkop-Castenskiold,** Kjkr; Att.: C. C. A. **Gosch,** T. J. **v. Bille.** — Konsuln in Belfast: A. M. **Münster** u. 1 VK. — Bristol: . . . . . u. 1 VK.: F. O. **Rosendal,** 94. — Falmouth: H. **Fox,** 96. — Guernsey: S. L. **Taudevin,** 88. — Hull: H. **Pattinson,** 96. — Leith: W. O. **Berry,** GK., 01, u. 1 VK. — Liverpool: J. F. **Caroe,** 97. — London: E. A. **Delcomyn,** GK., u. 1 VK. — Manchester: A. **Knudsen,** 01. — Newcastle-on-Tyne: J. W. **Faber,** 98. — VK. in Aberdeen, Alloa, Amble, Barrow, Berwick, Birmingham, Blyth, Boness, Boston, Bradford u. Leeds, Burntisland, Campbelltown, Cardiff, Carmathen, Charlestown, Coleraine, Cork u. Queenstown, Cowes, Dartmouth, Dover, Drogheda, Dublin, Dunbar, Dundee, Dysart, Edinburg, Fleetwood, Fowey, Fraserburgh, Galway, Glasgow, Goole, Grangemouth, Granton, Greenock, Grimsby, Hartlepool, Harwich, Inverkeithing, Invernes, Ipswich, Jersey, Kirkaldy, Kirkwall, Lerwick, Leven, Limerick, Londonderry, Lowestoft, Lynn Regis, Middlesborough, Montrose, Newport, New Ross, Newry, Penzance, Peterhead, Plymouth, Poole, Portmadoc, Portsmouth, Ramsgate, Rochester, Runcorn, St. Davids, Scilly-Inseln, Sheffield, Shoreham, Sligo, Southampton, Stornoway, Sunderland, Swansea, Tralee, Waterford, Westport, Weymouth, Wick, Wisbeach, Yarmouth. — Indien u. Kolonien. Adelaide: W. **Stacy,** 01. — Aden: C. S. **Murray,** 95. — Bombay: J. C. R. **Johnston,** 00. — Bridgetown: J. G. **Austin,** 99. — Brisbane: . . . . . — Calcutta: C. C. **Kilburn,** GK., 00, u. 1 VK. — Capstadt: J. O. **Jeppe,** 99. — Christchurch: E. C. **Stog,** 93. — Colombo: A. Johnson **Sawer,** 98. — Fremantle: R. **Strelitz,** 00. — Gibraltar: C. **Mathiasen,** 92. — Halifax: J. T. **Mathers,** 95. — Hongkong: A. **Haupt,** 99. —

[1]) Nach Zeitungsnachrichten soll Tschang-te-yi zum Gesandten ernannt worden sein.

Digitized by Google

Kingston (Jam.): S. **Soutar**, 80. — La Valetta: W. **Gollcher**, 99. — Madras: R. J. **Menzie**, 00. — Melbourne: F. W. **Were**, GK., 91; P. J. **Holdenſen**, 01. — Montreal: H. H. **Wolff**, 93. — Naſſau (Bah.): E. **George**, 80. — Port Louis: H. **Stein**, 87, u. 1 VK. — Port of Spain: W. **Holler**, 96. — Rangoon: F. C. **Fabricius**, 94. — St. George: J. S. **Darrell**, 78, u. 1 VK. — St. Johns (N. F.): L. O. B. **Furlong**, 01. — St. Johns (Ant.): R. **Warneford**, 01. — St. Helena: W. J. **Williams**, 97. — Singapore: C. A. **Rauch**, 98. — Sydney: Th. A. **Boeſen**, GK., 00. — Turks-Inſeln: H. M. **Murphy**, 98. — Wellington: H. D. **Bell**, 00. — VK. in Akyab, Antigua, Auckland, Baſſein, Chicoutimi, Dunedin, Durban, Geelong, Hobarttown, Hokitika, Kurrachee, Moulmein, Newcaſtle (Auſtr.), Ottawa, Penang, Perth, Port Elizabeth, Port Pirie, Quebec, St. Johns (N.-Br.), Simonstown, Victoria, Winnipeg.

*Deutſches Reich. Botſch. [9 Carlton House Terrace, SW]: P. Gf **Wolff-Metternich zur Gracht**, . . 01, Kbr; 1. Sekr.: Frhr **v. Eckhardtſtein**, Leg.-Rat; 2. Sekr.: H. Gf **v. Hatzfeldt-Wildenburg**; 3. Sekr.: Dr. **Scheller-Steinwartz**; zur Botſchaft kmdt: Fſt **zu Lynar**, Lt., Gf **v. Oberndorff**; Mil.-Att.: Gf **v. Bredow**, Major; Mar.-Att.: **Coerper**, Kpt. z. See; ldwirtſchaftl. Beirat: **Gerlich**, WLeg.-Rat; bautechniſcher Beirat: H. **Muthenius**, Reg.-Baum.; Kol.-Beirat: Dr. **Zimmermann**, Leg.-Rat z. D.; Arzt: Dr. Sir Hermann **Weber**; Kanzleichef: **Lentze**, Hofrat. — Konſuln in Aberdeen: C. F. **Ludwig**. — Belfaſt: O. **Jaffe**. — Birmingham: K. T. **Menke**. — Bradford: V. **Edelſtein**. — Cardiff: M. **Krieger**. — Dublin: J. **Murphy**. — Dundee: L. F. **Zoller**, 01. — Glasgow: J. **Kiep**, 98, u. 1 VK. — Hartlepool: O. **Kramer-Trechmann** u. 1 VK. — Hull: W. **Schultetus**. — Leith: H. **Knoblauch**. — Liverpool: L. F. **Bahr** u. 1 VK. — London: G. Frhr **v. Lindenfels**, WGLeg.-Rat, GK., u. 3 Att.: **Münzenthaler**, VK., Edler **v. Stockhammern**, **v. Reden**; Hafen von London: **Reimer**, VK., 00. — Mancheſter: C. **Collmann** u. 1 VK. — Middlesborough: Fr. **Rahtkens**, 99. — Newcaſtle-on-Tyne: F. **Gordon**. — Peterhead: R. **Robertſon**. — Plymouth: Th. W. **Fox**. — Sheffield: J. **Jonas**. — Southampton: F. **Keller**. — Sunderland: . . . . . — VK. in Amble (A. P. **Scott**), Arbroath (D. **McKenzie**), Barrow in Furneſs (J. W. **Little**), Berwick on Tweed (J. M. **Edney**), Blyth (W. M. **Ward**), Bridgewater (G. B. **Sully**), Briſtol (G. **Nebendahl**), Burntisland (J. W. **Connel**), Cork (J. H. **Scott**, 00), Dartmouth (W. H. **Goodridge**), Dover (R. **Schjott**), Dundalk (J. F. **Farrel**), Falmouth (R. **Fox**), Fowey (C. L. **Toyne**), Glouceſter (B. W. **Rowles**), Grangemouth (A. **Mackay**), Great Grimsby (D. H. **Blinz**), Great Yarmouth (M. **Butcher**), Guernſey (S. T. **Taudevin**), Harwich (S. **Groom**), Holyhead (H. **Edwards**), Inverneſs (W. **Corner**), Jerſey (E. **Falle**, 00), Kirkwall (W. **Cowper**), Lerwick (A. J. **Robertſon**)), Limerick (J. **Boyd**), Londonderry (W. **Donnell**), Lowestoft (B. S. **Bradbeer**), Lynn (. . . .), Milford (J. **Phillips**), Montroſe (E. **Millar**), Newport (. . . .), Nottingham (C. **Liſſer**), Padſtow (R. S. **Langford**), Penzance (E. **Mathews**), Perth (J. **Lowe**), Poole (G. F. **Wanhill**), Portsmouth (R. W. **Beale**), Ramsgate (H. B. **Hammond**), Rocheſter (. . . .), Scilly-Inſeln (J. E. **Hooper**), Shoreham (J. E. **Brown**), Stornoway (M. **Macfarlane**), Swanſea (F. W. **Dähne**), Waterford (J. G. **Strangman**), Weymouth (T. J. **Templeman**), Wick (E. **Buick**); Ag. in Alloa, Ardroſſan, Ayr, Boneſs, Boſton, Brirham, Campbeltown, Charlestown, Fleetwood, Fraſerburgh, Greenock, Methil, Newry, Preſtonpans, St. Davids, Teignmouth, Troon, Weſt-Wemyſs, Wisbeach. — Indien u. Kolonien. Adelaide: H. **Mücke**. — Aden: S. **Schmuck**. — Akyab: F. **Müller**. — Auckland: K. **Seegner**. — Baſſein: Chr. **Bachmann**. — Belize: C. **Melhado**. — Bombay: Gf **v. Pfeil**, 98. — Bridgetown (Barb.): W. **Haenſchell**. — Brisbane: W. **v. Plönnies**, 00. — Calcutta: Frhr **Speck v. Sternburg**, GK., 00, Leg.-Rat; z. GKſlt kmdt: **Bramſch**, OLt.; W. **Bleek**, K., 98. — Capſtadt, beauftr.: **v. Lindequiſt**, Reg.-Rat u. GK., 01, u. 2 Att.: Frhr **v. Gebſattel**, VK.; **Breiter**, VK. — Chatham (N.-Br.): A. **Morriſon**. — Chriſtchurch: Ph. **Kippenberger**. — Cochin: C. F. **Roth**, 01. — Colombo: Ph. **Freudenberg**. — Dawſon City: W. **Wensky**, 00. — Dunedin: B. **Hallenſtein**. — Durban: . . . . —

East London: H. **Malcomeß** u. 1 VK.: J. **Dircks**. — Freetown: W. **Eschborn**, 00. — Fremantle: . . . . — Georgetown: H. **Seebors**, 99. — Gibraltar: F. **Schott**. — Guinea-Küste: der Gouv. von Kamerun. — Halifax: McCallum **Grant**, 99. — Hamilton (Berm.): J. A. **Conyers**, 97. — Hongkong: O. **Gumprecht**, 01, u. 2 Att.: Dr. **Lang**, VK.; **v. Derzen**, Aff. — Kimberley: . . . . — Kingston (Jam.): W. **Schiller**. — Kurrachee: A. **Thöle**. — Küste von Sierra Leone bis einschließl. Nigeria: der Ldsbptm. in Togo. — Lagos: O. **Martin**, 00. — La Valetta: M. Frhr **Tucher v. Simmelsdorf**, 00. — Levuka (Fidschi-Inf.): . . . . — Madras: A. **Gerdes**. — Mahé (Seychellen): J. H. **Brooks**, 97. — Melbourne: W. A. **Brahe**. — Montreal: F. **Bopp**, 98. — Moulmein: C. J. **Foucar**, 00. — Nain: C. A. **Martin**. — Nassau: R. W. **Sawyer**. — Port Elizabeth: . . . . — Port Louis: H. **Stein**. — Port of Spain (Trin.): H. **Hoffmann**. — Port Stanley (Falkl.-J.): . . . . — Rangoon: . . . . — St. Helena: W. J. **Williams**, 98. — St. John (N.-Br.): R. **Thomsen**. — St. Johns (N.-F.): R. H. **Prowse**. — Singapore: H. **Eschke**, 89, GK., 01, u. 1 Att.: Dr. **Heintges**, VK. — Sydney: **v. Buri**, GK., 01, WLeg.-Rat; 1 Att.: **Grunow**, VK., u. 1 ldwirtsch. Att.: Dr. H. **Hucho**. — Toronto: S. **Nordheimer**. — Vancouver (Brit.-Col.): J. **Wulffsohn**. — Victoria (Brit.-Col.): K. **Löwenberg**. — Walfischbai: der Ldsbptm. von Deutsch-Südwestafrika. — Wellington: F. A. **Krull** u. 1 VK.: E. **Focke**, 99. — Winnipeg: W. **Hespeler**. — VK. in Cooktown (Dr. **Kortüm**), Mosselbay (F. **Mataré**), Newcastle (J. C. **Ellis**), Penang (. . . .); Ag. in Castries (St. Lucia), Inagua, Neu-Amsterdam, Picton, Pugwash, Quebec, Sydney (N.-Schottl.).

* Dominikanische Republik. Konsuln in Cardiff: S. **James**. — Glasgow: W. **Taylor** u. 1 VK.: F. **Gilmour**. — Grimsby: J. **Sutcliffe**, 01. — Leeds: M. **Adam**. — Liverpool: R. **Bulman**, 99, u. 1 VK.: E. **Burgold**, 01. — London: M. **Ventura**, GK., 01; Oct. **Ventura**. — Manchester: J. **Cook**. — Nottingham: E. **Schilling**. — VK. in Southampton (J. **Scott Hill**). — Kolonien. Bridgetown, Barbados: R. E. **Parravicino**. — Gibraltar: A. **Gomez**. — Kingston: J. B. **Sorapure**. — Nassau (Bahamas): W. J. **Henry**. — Turks Inseln: J. W. **Darrell**, 00. — VK. in Grand Turc (Alfr. **Darrell**, 00).

Ecuador. Konsuln in Birmingham: H. F. **Bryan**. — Cardiff: J. F. **Murphy**, 01. — Glasgow: A. **Weir**, 96. — Hull: W. **Moran**, 01. — Liverpool: A. **Moncayo**, 99. — London: Celso **Nevárez**, GK., u. 1 VK.: M. J. **de Acevedo**. — Manchester: . . . . — Newport: S. D. **Williams**, 98. — Perth: H. **Coates**, 00. — Southampton: E. **Gallegos del Campo**, 00. — Kolonien. Kingston (Jam.): A. **Morrice**, 99. — Montreal: . . . . — Port of Spain (Trin.): A. M. **Sucre**, 99. — Sydney: J. **Williamson**. — Vancouver: J. **Mac Quillan**, 98. — VK. in Berlin, Can.: D. J. **Minchin**, 99.

* Frankreich. Botsch. [Albert Gate House W]: P. **Cambon** 18./3. 01; Botsch.-Rat: L. **Geoffray**, b. M.; 1. Sekr.: E. **Daeschner**; 2. Sekr.: Vicomte **de Manneville, de Seynes**; 3. Sekr.: A. **de Fleurian**; Att.: P. **de Barante**, Gf **de Montholon**; Mar.-Att.: **Schilling**, Kpt. z. See; Mil.-Att.: **d'Amade**, Oberstlt.; Kanzl.: J. **Knecht**. — Konsuln in Cardiff: **Truy**, 98. — Dublin: L. M. **Brault**. — Glasgow: J. F. **Coste**, GK., 00. — Liverpool: A. **de Trobriand**, GK., 01. — London: A. **Lequeux**, GK.; Hilfsk.: J. B. **Périer**, 00. — Newcastle: A. **Ricault**, 98. — VK. in Dover (**Gauthier**, K.), Jersey (**Dubail**, K., 01), Manchester (**Foer**, K.), Newport (**Degardin**), Southampton (**Ronssin**, K.), Swansea (E. **Knecht**, K.); Ag. in Aberdeen, Ardrossan, Belfast, Berwick, Bideford, Birmingham, Blyth, Bradford, Brighton, Bristol, Briton Ferry, Cowes, Dartmouth, Drogheda, Dundee, Edinburg, Exeter, Falmouth, Galway, Gloucester, Goole, Grangemouth, Gravesend, Greenock, Grimsby, Guernsey, Hartlepool, Harwich, Holyhead, Hull, King's Lynn, Kirkwall, Leeds, Lerwick, Limerick, Llanelly, Londonderry, Lowestoft u. Yarmouth, Maryport, Middlesborough, Milford, Newhaven, Nottingham, Penzance, Peterhead, Plymouth, Portsmouth, Queenstown u. Cork, St. Marie, Scilly-Islds, Scarborough, Seaham, Sheffield, Sunderland, Waterford, Westport, Weymouth u. Portland. — Indien und Kolonien. Bombay:

Digitized by Google

Bosslon, 01. — Calcutta: J. C. **Pilinski**, GK., 01. — Capstadt: A. **Raffray**, GK., 97. — Gibraltar: D. E. **Neuville**. — Hongkong: G. F. **Liébert**, 01. — Malta: C. A. **Pinard**, 00. — Montreal: A. **Kleczkowski**, GK. — Port Louis: A. **Drouin**, GK. — Rangoon: J. **Claine**, VK., 00. — Singapore: Vicomte **de Jouffroy d'Abbans**, 98. — Sydney: G. **Biard d'Aunet**, GK., 00. — Vancouver: L. F. **Houssin** Baron **de St. Laurent**, 99. — Wellington: Comte **de Courte**, VK., 98. — VK. in Aden (R. **Kouri**, 99), Durban (**Dausseing**, K.), Lagos (der Gouv. von Dahome), Melbourne (P. L. **Maistre**, 01), St. Johns N.-F. (**Riballier des Iles**, GK.), Trinidad (**Rigoreau**, 99); Ag. in Adelaide, Akyab, Auckland, Belize, Bermuda, Bridgetown (Barb.), Brisbane, Charlottetown, Chatam (N.-Br.), Chittagong, Christchurch, Cocanada, Colombo, Dawson City, Dunedin, Escoumains, Gaspé, Georgetown, Halifax, Hobarttown, Kingston (Jam.), Kurrachee, Madras, Mahé, Nassau, Newcastle, Penang, Perth, Port Elizabeth, Roseau, St. Christopher, St. Helena, St. John (Antig.), St. Johns (N.-Br.), St. Lucia, St. Marie de Bathurst, Sierra-Leone, Simonstown, Sydney (N.-Schottl.), Three Rivers, Toronto, Turks-Islands, Victoria, Winnipeg.

*Griechenland. GTr. [31 Marloes Road, Cromwell Road]: D. G. **Metaxas**, 18./3. 01. — Konsuln in Cardiff: A. A. **Varatassis**, 01. — Dublin: T. A. O. **Farrell**. — Edinburg: T. **Psimenos**, 00. — Glasgow: G. **Robertson**, 98. — Liverpool: B. A. **Malandrinos**. — London: Leon **Messinesi**, GK. — Manchester: S. **Hatzopulos**. — VK. in Belfast, Birmingham, Bristol, Cork, Cowes, Dover, Dundee, Falmouth, Hull, Kings Lynn, Leith, Newcastle-on-Tyne (J. **Vidalis**, 98), Newport, Plymouth, Portsmouth (R. W. **Beale**, 01), Southampton, Sunderland, Swansea; Ag. in Dundee, Limerick, Londonderry, Milford, Ramsgate, Scilly Islands, Waterford, Yarmouth. — Indien u. Kolonien. Aden: A. D. **Livierato**, 01. — Calcutta: F. D. **Pallakis**, 99. — Capstadt: J. **Jeppe**. — Gibraltar: M. J. **Coll**. — Kingston (Jam.): A. **George**, 96. — La Valetta: Konstantin **Papadiamantopulos**, GK., 00. — Melbourne: R. **Courtain**, 98. — Montreal: P. **Sexton**, GK., 99. — Sydney: M. **Maniaki**. — VK. in Freetown (P. **Davey**, 01), Parkes (. . . .), Rangoon (S. **Papanas**, 00).

*Guatemala. A. o. G. u. b. M., 30./5. 92 u. 18./3. 01, s. Frankreich, dipl. K. — Konsuln in Birmingham: J. **Hotchkiß**. — Glasgow: P. S. **Dunn**. — London: J. T. **Machado**, GK., 99. — Manchester u. Liverpool: A. **Valenzuela Moreno**, 01. — Southampton: A. C. **Dunlop**, 99. — VK. in Cardiff (J. **Bovey**). — Kolonien. Belize: T. C. **Walshe**, 01. — Kingston (Jam.): G. C. H. **Lewis**, 77. — La Valetta: D. **Segond**. — Montreal: E. **Brophy**, 99. — Quebec: R. **Le Vasseur**. — St. John (N.-Br.): W. F. **Hatheway**. — Toronto: G. R. **Morang**. — Winnipeg: C. R. **Bell**. — VK. in Punta Gorda (R. M. **Parham**).

Haïti. GTr. [5 Albany Court Yard, Piccadilly]: L. J. **Janvier**, 18./3. 01. — Konsuln in Belfast: W. R. **MacCall**. — Cardiff: J. **Bovey**. — Cork: J. W. **Scott**. — Glasgow: R. J. **Dunlop**. — Grimsby: D. H. **Bünz**. — Liverpool: W. **Roberts** u. 1 VK. — London: M. **Erdmann**. — Manchester: C. **Brumm**. — Southampton: H. **Dunlop**. — VK. in Dundee. — Kolonien. Barbados: L. E. **de Lagarde**, GK.; R. E. **Parravicino**, 99. — Halifax: M. **Carney**. — Inagua (Bahamas): A. Potter **Holly**, 00. — Kingston (Jam.): Ch. V. **Carvalho**, 94. — Ottawa: J. R. **Peachy**. — St. Lucia: D. **Larrieux**.

*Honduras. Konsuln in Belfast: E. **Burke**, 01. — Birmingham: J. **Hotchkiß**. — Cardiff: J. **Bovey**, 99. — Glasgow: A. **Craig**, 99. — Liverpool: M. **Nackmann**, 00. — London: M. J. **Kelly**, GK., 00. — Manchester: J. **Lacayo**. — Southampton: A. C. **Dunlop**. — Kolonien. Belize: A. **Maitland**, 99. — Gibraltar: J. **da Costa Freire**, 99. — Kingston (Jam.): M. **de Cordova**, 97. — Vancouver: W. P. **Morris**.

*Italien. Botsch. [20 Grosvenor Square]: A. **Pansa**, 4./5. 01; Botsch.-Rat: G. C. Gf **Vinci**; Leg.-Sekr.: V. **Sacerdoti** a. d. H. der Gfin **v. Carrobio**; Att.: G. C. **Montagna** Duca **di Castagneto**; Mar.-Att.: . . . .; Kzl.: G. **Manetti**. — Konsuln in Cardiff: Gf G. **Marazzi**, 01. — Glasgow: G. **Breen**, GK. — Liverpool: P. **Bajnotti**, GK., u. 1 VK.: E. **Hardy**. — London: L.

Digitized by Google

Allatini, GK., 01, u. 1 VK.: P. F. **Righetti**, 01. — Ag. in Aberdeen, Ardrossan, Belfast, Berwick, Birmingham, Bradford, Bristol, Cowes, Dover, Dublin Dundee, Falmouth, Fowey, Galway, Harwich, Hull, Ipswich, King's Lynn, Leeds, Leith, Limerick, Londonderry, Manchester, Middlesborough, Montrose, Newcastle, Newport, Penzance, Plymouth, Portsmouth, Queenstown, Ramsgate, Scilly-Inseln, Sheffield, Southampton, Swansea, Troon Westport, Weymouth, Yarmouth. — Indien u. Kolonien. Aden: F. **Sola**, GK., 01; V. **Bienenfeld** u. 1 VK. — Bombay: C. **Boggiano**, 98. — Bridgetown: R. E. **Parravicino**, 99. — Calcutta: A. Gf **Raybaudi-Massiglia**, GK., 01, u. 1 VK.: O. **Ghilardi**, 01. — Capstadt: C. H. **Knight**. — Colombo: E. **Enchelmayer**, 99. — Freetown: . . . . — Gibraltar: G. **Zanotti-Bianco**, 97. — Halifax: W. J. **Fisher** u. 1 VK.: J. G. **Hanright**. — Hongkong: E. **Zanoni-Volpicelli**, 99. — Kingston: F. C. **Henriques**, 01. — La Valetta: P. **Grande**, GK., u. 1 VK.: B. **Zanghi**. — Mahé, beauftr.: H. **Baty**. — Melbourne: P. **Corte**, GK., 97. — Montreal: F. Gf **Mazza**, GK., 01. — Port Louis: . . . . u. 1 VK.: J. Walpole **Hollway**. — Port Stanley (Falkl.-J.): W. A. **Harding**, 00. — Rangoon: F. **Stork**. — Singapore: beauftr.: der niederl. K., 01. — Trinidad: F. J. **Scott**. — Ag. in Adelaide, Auckland Bassein, Berbera, Brisbane, Castries Chatham Dunedin, Durban, Fremantle, Gaspé Basin, Greymouth, Kimberley, Kurrachee, Launceston, Levuka, Madras, Mandalay, Moulmein, Newcastle, Penang, Point de Galle, Port Elizabeth, Quebec, St. George, St. Johns (N.-Br.), St. Johns (N.-Fdl.), Sydney, Toronto, Vancouver, Victoria, Wellington.

*Japan. A. o. G. u. b. M. [4 Grosvenor Gardens SW]: Baron **Hayashi** Tadasu, 10./7. 00 u. 18./3. 01; Leg.-Sekr. 1. Kl.: **Matsui** Keishiro; 2. Kl.: **Abe** Moritaro; Att.: **Obata** Torikichi; Mil.-Att.: **Utsunomiya** Taro, Oberstlt.; Mar.-Att.: **Tarmari**, Freg.-Kpt. — Konsuln in Glasgow: A. R. **Brown**. — London: **Arakawa** Minoji Jurokiu. — Middlesbrough: W. **Dixon**, 98. — Kolonien. Adelaide: J. L. **Parsons**. — Bombay: **Noma** Masakazu, 98. — Canada (Ost-): **Fujita** Toshiro, 99. — Colombo: C. E. H. **Symons**, 98. — Hongkong: **Masaichi** N., 01. — Melbourne: A. **Marks**. — Montreal: **Nossé** T., 01. — Penang u. Singapore: S. **Hisamidzu**, 00. — Sydney: **Eitaki** Hisakichi, 99. — Townsville (Queensl.): **Jijima** Kametaro, 99. — Vancouver: **Shimizu** Seizaburo Juschichii. 98. — Wellington: A. Stanhope **Aldrich**, 98.

Kolumbien. A. o. G. u. b. M. [42, Holland Road Kensington W]: Jgn. **Gutierrez Ponce**, 18./3. 01; Leg.-Sekr.: Fil. **Buitrago**. — Konsuln in Birmingham: W. **Schürhoff**, 93. — Cardiff: A. **Aldana**, 99. — Grimsby: S. **Bosbell**, 01. — Jersey: G. **Campbell**, 89. — Liverpool: J. M. **Pasos**, 99, u. 1 VK.: T. **Delahunt**, 88. — London: G. R. **Calderon**, GK., 99, u. 1 VK.: L. **Schloß**. — Nottingham: H. **Jacoby**, 99. — Southampton: Dr. J. J. **Serrano**, 01. — VK. in Dundee (J. B. **Taylor**, 97), Manchester (J. **Ancizar**, 99). — Kolonien. Gibraltar: F. **Gonzalez**, 77. — Kingston (Jam.): W. P. **Forwood**, GK., 01; D. **Pomareda-Tango**, 01, u. 1 VK.: S. L. **Schloß**, 98. — Melbourne: M. **Lyle**, GK., 92. — Montreal: R. **Lemieur**, 92. — Port of Spain: Fr. **Becerra**, 98.

*Kongostaat. Konsuln in Liverpool: A. **Jones**. — London: J. **Houdret**, GK., . .; J. T. **Grein**, 97. — Manchester: A. R. **Galle**.

Korea. A. o. G. u. b. M.: **Min** Yong Ton, 16./7. 01; Sekr.: **Yi** Han Eung; **Aw** Tal Yung. — Konsul in London: W. Pritchard **Morgan**, GK., 00.

*Kostarika. A. o. G. u. b. M., ...: s. Frankreich, Dipl. K. — Konsuln in Birmingham: J. **Hotchkiss**. — Cardiff: J. **Bovey**. — Glasgow: M. **Groß**. — Hull: G. **Moran**. — Liverpool: R. **Bulman**. — London: J. A. **Le Lacheur**, GK., 99. — Manchester: W. L. **Jones**. — Southampton: H. **Guillaume**. — Swansea: G. E. **Cook**. — VK. in Falmouth (H. **Fox**), Nottingham (A. J. **Butler**). — Kolonien. Kingston (Jam.): W. P. **Forwood**, GK., 84. — Sydney: C. A. **Falstedt**, GKV.

*Liberia. A. o. G. u. b. M. [3 Coleman St., EC]: . . . . . — Konsuln in Birmingham: A. **Whitfield**. — Bournemouth: E. **Dyke**. — Bristol: W. K.

Digitized by Google

Watt. — Cardiff: J. **Bovey.** — Dartmouth: G. W. **Whitehead.** — Dover: F. W. **Prescott.** — Falmouth: A. L. **Fox.** — Glasgow: L. **Gow.** — Hull: A. J. **Atkinson** u. 1 VK. — Liverpool: E. **Edwards** u. 1 VK.: E. **Verspreeuwen,** 00. — London: H. **Hayman,** GK.; S. **de Stein** u. 1 VK. — Manchester: J. K. **Schofield.** — Newcastle: J. **Cowan.** — Newport: A. **Ponsonby.** — Penzance: E. **Mathews.** — Plymouth: R. B. **Triplett.** — Portsmouth: L. **Emanuel.** — Preston: B. **Sykes.** — Sheffield: C. **Cammell.** — Southampton: W. H. **Davis.** — South Shields: Th. G. **Mabane.** — Swansea: G. E. **Cook.** — Totland Bai (Insel Wight): E. **Fox.** — Weymouth: W. **Butt.** — Yarmouth: H. F. **Brooks.** — VK. in Harwich. — Kolonien. Auckland: A. M. **Myers,** 01. — Bombay: C. **Hummel,** 98. — Bonny: Al. A. **Cowan,** 00. — Cape Coast: J. O. **Brown,** 99. — Freetown (Sierra Leone): C. **May.** — Georgetown: H. **Hartley,** 97. — Gibraltar: J. **Garese,** 01, u. 1 VK.: U. **Thornton,** 01. — Lagos: S. **Leigh.** — Malta: E. **Lanzon,** 98. — Melbourne: L. **Sanders,** GK., u. 1 VK. — Ottawa: Dr. **Crowyatekha,** GK., 01. — Perth, beauftr.: G. J. **Simpson.** — Sydney: C. Watson **Martin.** — VK. in Adelaide (W. **Burnet,** 00).

Luxemburg, ſ. Niederlande (Konv. vom 6./7. Jan. 1880).

Marokko. Konſul in Gibraltar: **Abd-es-Salam ben Bon Zian et Tanji,** 98.

*Mexiko. A. o. G. u. b. M. [87 Cromwell Road]: . . . . . /. . . .; GTr. der 1. Leg.-Sekr.: C. **Romero;** 2. Sekr.: . . . .; Att.: V. **Gomez Farias,** Miguel **Iturbe.** — Konſuln in Belfaſt: Edm. **Burke,** 01. — Cardiff u. Southampton: E. **Lacroix,** 01. — Glasgow: G. **Templeton.** — Grimsby: P. H. **Haagensen** u. 1 Ag. — Liverpool: J. G. **Conde,** GK., u. 1 VK. — London: Ad. **Bülle** u. 1 VK.: Ad. **Bülle,** 00. — Newport: W. E. **Heard,** K. — VK. in Barrow-in-Furneß, Dover, Falmouth, Inverneß, Newcaſtle, Swanſea. — Kolonien. Belize: Ant. V. **Lomeli,** 99, u. 1 VK.: M. **Rebolledo.** — Bridgetown: V **Hänſchell.** — Gibraltar: J. **da Costa Freire.** — Montreal: D. A. **Anſell,** GK. — VK. in Hongkong (A. J. **do Rosario**), Quebec (R. **Turner,** 01).

Monaco. Konſuln in London [37 Conduit Street, SW]: Th. **Lumley,** GK., 97, u. 1 VK.: P. C. **Javal.** — Montreal: J.-L. **Coutlée,** 99.

Montenegro. Konſul in Malta: G. **Gollcher.**

*Niederlande. A. o. G. u. b. M. [8 Grosvenor Gardens]: K. W. P. F. Baron **Gericke van Herwijnen,** 26./1. 00 u. 4./5. 01; Leg.-Rat: A. W. Baron **Schimmelpenninck van der Oye;** Kanzl.: H. R. **Brouwer.** — Konſuln in Cowes: T. W. **Faulkner,** 73. — Dublin: R. M. **Tabuteau,** 76. — Hull: J. R. **Ringrose,** 64. — Leith: A. B. **Turnbull,** 00. — Liverpool: L. J. M. **Bonke,** 01. — London: H. S. J. **Maas,** GK. 97, u. 1 Cleve (J. J. **Hulſkamp**). — Newcaſtle: Ch. G. **Young** (83). — Plymouth: J. A. **Bellamy** (90). — Portsmouth: A. L. **van den Bergh** (72). — Sunderland: K. **Pyhlſon** (96). — VK. in Aberdeen, Alloa, Belfaſt, Birmingham, Borrowſtoneß, Bradford, Briſtol, Cardiff, Chatham, Cork, Dartmouth, Dover, Dundee, Falmouth, Glasgow, Gloucester, Grangemouth, Grimsby, Guernſey, Hartlepool, Harwich, Invergordon, Jerſey, Lerwick, Limerick, Londonderry, Lowestoft, Mancheſter, Methil, Middlesbro, Newport, Ramsgate, Scilly Islands, Stockton-on-Tees, Swanſea, Weymouth, Yarmouth; Ag. in Burntisland, Charlestown. — Indien u. Kolonien. Adelaide: R. A. **Parton,** 99. — Aden: S. T. J. **Schmuck,** 91. — Akyab: R. A. **Scott,** 98. — Auckland: A. **Millar,** 98. — Bombay: J. G. **Bendien,** 01. — Bridgetown: V. **Hänſchell,** 94. — Brisbane: J. C. **Heußler,** 62. — Calcutta: . . . . u. 1 VK. — Cape Coast Caſtle: J. H. **Batty,** 95. — Capſtadt: . . . . — Caſtries (St. Lucia): S. **Renſhaw,** 92. — Colombo: B. A. **Wennink,** 96. — Durban: . . . . — Freetown: J. T. **Walſh,** 96. — Fremantle: L. **Demel,** 99. — Georgetown: J. H. **de Jonge,** 94. — Gibraltar: J. A. **Patron,** 94, u. 1 VK. — Hobarttown: W. **Crosby,** 86. — Hongkong: F. J. **Haver Droeze,** GK., 95; J. J. B. **Heemskerk,** 95. — Kingston (Jamaika): E. A. H. **Haggart,** 98. — Kurrachee: Th. L. F. **Beaumont,** 86. — La Valetta: G. **Gollcher,** 89, u. 1 VK. — Madras: D. A. **Stuart,** 01. — Melbourne: W. L. **Bos-**

Digitized by Google

schart, GK., 99; O. van Aſche, 97, u. 1 VK. — Montreal: . . . . — Penang: H. Spakler, 97. — Port Elizabeth: W. Th. Kingsmill, 92. — Port Louis: A. P. Ambroſe, 97. — Port of Spain (Trin.), beauftr.: C. A. Boos, 01. — Rangoon: F. Stork, 91. — St. Chriſtopher: W. A. Arnold, 00. — St. George (Berm.): J. S. Darrell, 87. — St. Helena: W. J. Williams, 98. — St. John (Ant.): W. H. G. Percival, 88. — Singapore: J. C. T. Reelfs, GK., 99; J. J. M. Fleury, 97. — Wellington: Ch. J. Johnſton, 88, u. 1 VK.: H. F. Johnſton, 98. — VK. in Dunedin, East London, Halifax, Newcaſtle, Palmerſton, Port Darwin, Quebec, Simonstown, Sydney (M. C. Cowlishaw), Toronto, Vancouver.

Nikaragua. Konſuln in Birmingham: E. C. Lord, 01. — Cardiff: John Bovey, 99. — Glasgow: Th. McArley, 00. — Liverpool: W. R. P. Jackſon, 00. — Mancheſter: J. Lacayo, GK., 99; L. F. Gabuardi, 99. — Newport: Heard, 01. — Southampton: Dunlop, 01. — VK. in London (G. Prael, 99). — Kolonien. Gibraltar: A. Boſano, 00. — Kingston (Jam.): M. de Cordova, 97. — Melbourne: R. Medina, 00. — Montreal: E. Ohelen, 99. — Vancouver: M. P. Morris, 99.

*Oeſterreich-Ungarn. Botſch. [18 Belgrave Sq.]: F. Gf Deym Frhr v. Střítež, 26./11. 88 u. 18./3. 01, GRat u. Km.; Leg.-Räte: A. Gf Mensdorff-Pouilly-Dietrichſtein, Km., L. Gf Berchtold v. Ungarſchitz, Km.; Leg.-Sekre: K. Gf v. und zu Trauttmannsdorff-Weinsberg, Km., L. Gf Badeni, Km.; Att.: C. Gf Deym Frhr v. Střítež, Km.; Mil.-Att.: A. Pr. Eſterházy, Km. u. FML.; Mar.-Att.: J. Rr v. Schwarz, Korv.-Kpt.; Kanzl.-Sekr.: E. Kaſpar v. Rütti. — Konſuln in Cardiff-Newport: M. Proctor. — Liverpool: Dr. A. v. Stephani, GK., 99; G. Behrend. — London: A. Frhr v. Rothſchild, Hon.-GK.; F. Stockinger, GK., 99, u. 1 VK.: A. Steiger v. Danócz, 01. — VK. in Belfaſt, Birmingham, Bradford, Briſtol, Dublin, Edinburg-Leith, Falmouth, Glasgow (W. Burrell, K.), Hull (J. Atkinſon, K.), Jerſey, Mancheſter, Newport-Mon, North Shields-Newcaſtle, Plymouth, Portsmouth-Southampton, Sheffield, Swanſea, Waterford, Weymouth-Portland; Ag. in Dartmouth, Dover, Great-Yarmouth, Kings Lynn, Londonderry, Milford, Penzance, Ramsgate, Sligo. — Indien u. Kolonien. Adelaide: O. v. Drehnen, 98. — Auckland: E. Langguth. — Belize: H. Krug. — Bombay: H. Jehlitſchka, 01, u. 1 VK.: Dr. K. Bernauer, 01. — Bridgetown: R. E. Parravicino, 98. — Calcutta: E. Rr Maurig v. Sarnfeld, GK., 00, u. 1 Att.: E. Gf v. Thurn-Valſaſſina, 01. — Capſtadt: E. Edler v. Hirſch, GKV., 98, u. 1 VK.: E. Frhr v. Romberg, 01. — Colombo, beauftr.: V. Rottauſcher v. Malata, 00. — Durban: E. Münder, 99. — Gibraltar: H. Schott. — Halifax: H. L. Chipman. — Hongkong: R. Poſt, VK. u. KV., 01. — Kimberley: J. J. Vam. — Kingston (Jam.): W. Schiller. — La Valetta (Malta): A. Kohen Rr v. Hohenland, GK., 99, u. 1 VK.: A. M. Fenech, 00. — Madras: K. Prumler, 99. — Melbourne: . . . . — Montreal: E. Schulze, GK. ad pers. — Penang: A. Dürler, 99. — Port Elizabeth: J. A. Chabaud. — Port Louis: H. M. Blyth, 97. — Port of Spain: A. Holler. — Rangoon: R. Focke, 01. — St. Johns (N.-Fundl.): P. W. Thomſon, VK. u. KV. — Singapore: Dan. v. Brandt, GK. ad pers, 99. — Sydney: Dr. A. Scheibel, 99. — Ag. in Cocanada, Kurrachee, Point de Galle, Port of Picton.

*Paraguay. A. o. G. u. b. M., 31./1. 96 u. 4./5. 01 [1 York Place, Portman Sq.]: ſ. Frankreich, Dipl. K. — Konſuln in Birmingham: T. J. Walſh, 97. — Glasgow: Th. Dunlop, 01. — Liverpool: W. E. Nelſon, GK., 01; A. S. Collard, 01. — London: Alfr. James, GK., 97; A. F. Baillie, 89. — Mancheſter: C. W. Beer, 96. — Kolonien. Bridgetown: R. C. Parravicino. — Gibraltar: J. Gareſe. — Melbourne: W. Lamb-Smith.

*Perſien. A. o. G. u. b. M. [74 Courtfield Gardens, SW]: Mirza Mohammed Ali-Chan, 10./3. 90, 2./7. 96 u. 18./3. 01, Ala es Saltaneh, Emir Toman; Rat: Mirza Mehdi-Chan, Moin-el-Vezareh; 2. Sekr.: Mirza Abdul Guffar-Chan; 3. Sekr. Mirza

Digitized by Google

Hussein-Chan. — Konsuln in Edinburg: S. **Moritz,** GK., 00. — London: H. S. **Foster,** GK., u. 1 VK.: Nerses-Chan **Nersessian,** 00. — Indien u. Kolonien. Bombay: Mirza Ali **Mehmed-Chan,** Monakar ed Dauleh, GK., 01; K. D. **Rustemschi.** — Calcutta: M. **Rustemschi** u. 1 VK.: **Kumar Shyaama Coomar Tagore.** — Madras: Nabab **Mohammed Mahmud-Chan,** 99. — Sydney: H. M. **Woodhouse.** — VK. in Colombo (Moh. **Ali-Chan**).

*Peru. A. o. G. u. b. M. [104 Viktoria Street, SW]: . . . .; GTr., 7./12. 00, der GK. in London. — Konsuln in Belfast: C. **Connor,** 72. — Birmingham: J. **Hotchkiß,** 64. — Cardiff u. Swansea: J. **Bovey,** 97, u. 1 Ag. — Dover: J. J. **Ellis.** — Dublin: H. **O'Kearny.** — Dundee: J. M. **Bell,** 96. — Glasgow: C. G. **Esteños,** 01. — Liverpool: M. D. **Derteano,** 01. u. 1 VK. — London: E. **Lembke,** GK., 10./4. 95. — Newport: W. E. **Heard,** 93. — Plymouth: A. **Bellamy,** 98. — Queenstown: G. V. **Dawson,** 88. — Sheffield: W. T. **Wheatley,** 99. — Southampton: E. **Higginson,** GK., 01. — VK. in Newcastle (J. **Coward**). — Indien u. Kolonien. Auckland: Ambr. **Millar,** 98. — Bridgetown: W. **Häuschell,** 90; beauftr.: A. **McCormik,** 93. — Gibraltar: L. **Imossi,** 66. — Hongkong: Alb. R. **Elias,** 01. — Kingston (Jam.): A. **de Cordova,** 66. — Melbourne: A. **Pfaff,** 84. — Montreal: E. **Öhlen,** 00. — Port Elizabeth: J. Chambers **Kemsley** jun., 95. — Rangoon: R. **Focke,** 95. — Sydney: W. J. **Mac-George,** 94. — Vancouver: R. H. **Alexander,** 93. — VK. in Calcutta (. . .), Newcastle, N.-S.-W. (J. **Brown**). — Ag. in Port Louis.

*Portugal. A. o. G. u. b. M. [12 Gloucester Place]: Marquis **de Soveral,** 8./5. 97 u. 18./3. 01, Sen.; 1. Sekr.: J. **da Camara Manoel;** 2. Sekr.: A. Dias e Souza **da Costa Cabral.** — Konsuln in Cardiff: J. M. **Tedeschi,** 98. — Cork: W. **Harvey.** — Glasgow: J. **Mutter.** — Liverpool: Baron **de Rousiado** u. 1 VK. — London: J. B. **Reis,** GK., 98, u. 1 VK. — Newcastle: C. d'Almeida **Afonseca,** 98. — VK. in Aberdeen, Ardrossan, Barrow, Belfast, Birmingham, Blyth, Bradford, Bristol, Brixham, Chepstow, Cowes, Dartmouth, Dover, Dublin, Dundee, Falmouth Gloucester, Great Grimsby, Hartlepool, Harwich, Hull, Jersey, Leeds, Leith, Limerick, Londonderry, Lossiemouth, Manchester, Middlesborough, Milford, Newport, Plymouth, Portsmouth, Ramsgate, Scilly Islands, Sheffield, Shoreham, Southampton, Stockton, Sunderland, Swansea, Waterford, Weymouth, Yarmouth. — Indien u. Kolonien. Aden: **Dorabjee Dinshaw.** — Bathurst: C. J. **Tugman.** — Bombay: Vicomte **de Wrem,** GK., 01, u. 1 VK.: L. P. **Rosario.** — Bridgetown: N. E. **Parravicino.** — Capstadt: J. M. **Lopes,** 98. — Castries (S. Lucia): W. **Barnard,** 99. — Ceylon: A. **Forsyth.** — Demerara (Georgetown): M. J. Castanheira **d'Almeida,** 97, u. 1 VK. — Durban: J. M. **Rosa.** — Freetown: Ph. **Lemberg.** — Gibraltar: V. Nunes **Tavares,** 01, u. 1 VK. — Halifax: F. H. **Orley,** 98. — Hongkong: A. G. **Romano,** GK. — Lagos, beauftr.: G. **del Grande.** — La Valetta: T. **Micallef.** — Mahé: Alfr. **Merian,** 99. — Melbourne: W. L. **Jack.** — Montreal: F. A. **Routh.** — Port Louis: C. L. **Antelme,** GKV. — Port of Spain: D. **Montbrun.** — Quebec: F. **Carbray.** — St. George: J. S. **Darrell.** — St. Helena: W. J. **Williams,** 00. — St. John (Antigua): J. J. **Camacho.** — St. Johns (N.-Br.): F. **Allison.** — St. Johns (N.-Fundl.): Th. R. **Smith,** GK., u. 1 VK.: C. A. M. **Vinsent.** — Singapore: L. **Flores,** GK., 01. — Sydney: R. Sandeman **Collum.** — Wellington: J. **Duncan.** — VK. in Adelaide (R. M. **Steele,** K.), Annapolis, Auckland, Bridgewater, Brisbane, Calcutta, Catalina, Chicoutimi, Dunedin, Fogo, Harbour Breton, Harbour Grace, Gaspé Basin, Kings Cove Kurrachee, La Poile Bay, Madras (G. A. **Oesinger**), Paspebiak, Port Elizabeth, Renews, St. Etienne, Twillingate, Trinity.

*Rumänien. A. o. G. u. b. M. [61 Warwick Sq.]: A. C. **Catargi,** 10./6. 01; Leg.-Rat: D. **Redeyano;** Att.: Aleris A. **Catargi,** M. **Boëresco.** — Konsuln in London: J. **Juman,** GK. — Manchester: R. **Goldschmidt.** — Kolonien Malta: Edw. Rt **Bella,** 99.

*Rußland. Botsch. [Chesham House, SW]: G. Baron **v. Staal,** 1./6. 84, 21./12. 94 u. 4./5. 01, WGRat; Botsch.-Rat: G. Baron **v. Grävenitz,** Khr u. WStRat;

Digitized by Google

1. Sekr.: S. **Kozello-Potlewsky**; 2. Sekr.: N. **Gurko-Romeiko**, Khr u. Koll.-Rat, **Demidow**, Kjkr u. Hofrat; Att.: Pr. **Radziwill**, Koll.-Sekr.; Mil.-Att.: **Yermolow**, Oberst; Mar.-Att.: **Uspenski**, Freg.-Kpt.; Ag. des Fin.-Min.: **Tatitschew**, Hofrat; Kaplan: Rev. E. **Smirnow**. — Konsuln in Belfast: J. **Heyn**. — Hull: J. J. **Heard**, StRat, u. 1 VK. — Liverpool: R. Baron **Pilar v. Pilhau**, Kjkr u. StRat, u. 1 VK. — London: R. Baron **Ungern-Sternberg**, WStRat, GK., 98, u. 1 VK.: O. C. **Knapp**. — Newcastle: A. Baron **Heyking**, 99, Hofrat. — Plymouth: J. A. **Bellamy**, 01. — VK. in Aberdeen, Birmingham, Bristol, Cardiff u. Newport (M. **Bologowsky**, 01, Hofrat), Cowes, Dover, Dublin, Dundee, Exeter, Falmouth, Glasgow, Gloucester, Goole, Grimsby, Guernsey u. Jersey, Harwich, Kings Lynn, Leith, Lerwick, Londonderry, Lowestoft, Milford, Peterhead, Portland, Portsmouth, Queenstown u. Cork, Ramsgate, Rochester Chatham u. Sheerneis, Southampton, Sunderland, Swansea u. Llanelly, Yarmouth; Ag. in Alloa, Boness, Burntisland, Grangemouth, Hartlepool, Newport, Scilly Islands, Stornoway. — Indien u. Kolonien. Bombay: **v. Klemm**, GK., 00, StRat. — Capstadt: C. H. **Knight**. — Gibraltar: L. **Power**, 99. — Hongkong: M. **Ustinow**, 99, Hofrat. — Kanada: **Struve**, 00, StRat. — La Valetta: G. **Sare**, 99, StRat. — Melbourne: N. **Passek**, 99, StRat. — Rangoon: **Focke**, 99. — Singapore: A. Baron **v. Küster**, 00, Koll.-Rat, u. 1 VK. — Sydney: E. M. **Paul**. — VK. in Aden (**Ries**, 00), Colombo (B. **Schneider**, Koll.-Ass., u. 1 Ag.), Hamilton (. . . .), Newcastle (R. A. **Wallace**, 99), St. Helena (**Williams**); Ag. in Bridgetown.

*Salvador. Bev. Min. [16 Trebovir Road, Earl's Court, SW]: Raf. **Zaldivar**, . . — Konsuln in Birmingham: H. **d'Este**, 99. — Glasgow: A. C. **Craig**, 99. — Liverpool: C. C. **Relph**, 00. — London: W. J. **Kelly**, GK., 99. — Manchester: H. M. **Langley**, 99. — Southampton: A. C. **Dunlop**, 99. — Kolonien. Kingston: M. **de Cordova**, 97.

San Marino. Konsul in London: G. **Lambert**, GK., 00.

*Schweden. A. o. G. u. b. M. [S, 52 Pont-Street]: C. Gf **Lewenhaupt**, 7./9. 95 u. 18./3. 01; Leg.-Rat: C. E. Frhr **Ramel**; Att.: L. B. G. **Holm**; Kaplan: . . . . — Konsuln in Leith: J. W. **Tornöe**, 00. — London: Dan. **Danielsson**, GK., 99, u. 1 VK.: H. A. W. **Edell**, 00. — VK. in Aberdeen, Alloa, Amble, Arbroath, Ardrossan, Ayr, Barrow, Belfast, Berwick, Birmingham, Blyth, Borrowstoneß, Boston, Bradford, Bridgewater, Bristol, Burntisland, Cardiff, Charlestown, Cork, **Cowes**, Dartmouth, Douglas, Dover Dublin, Dundalk, Dundee, Dysart, Falmouth, Fleetwood, Fowey, Fraserburgh, Glasgow, Gloucester, Goole, Grangemouth, Granton, Greenock, Grimsby, Hartlepool, Harwich, Hayle, Holyhead, Hull, Ipswich, Jersey, Kirkwall, Leeds, Lerwick, Leven, Limerick, Little Hampton, Liverpool, Llanelly, Londonderry, Lowestoft, Lynn Regis Macduff, Manchester, Middlesborough, Milford, Montrose, Newcastle, Newhaven, Newport, Newry, Padstow, Penzance, Peterhead, Plymouth, Poole, Port Glasgow, Portsmouth, Ramsgate, Rye, St. Davids Scarborough, Scilly Islands, Seaham, Sheffield, Shoreham, Southampton, Stornoway, Sunderland, Swansea, Teignmouth, Troon, Weymouth, Wick, Wisbech, Yarmouth. — Indien u. Kolonien. Adelaide: A. S. **Neill**, 97. — Aden: G. M. **Gordon**, 95. — Akyab: F. **Müller**, 90. — Belize: A. **Williamson**, 85. — Bombay: W F. **Bickel**, 98. — Bridgetown: J. G. **Austin**, 66. — Calcutta: S. E. **Voigt**, GK., 90, u. 1 VK.: F. **Voigt**, 96. — Capstadt: A. **Ohlsson**, GK., 86, u. 1 VK.: O. A. **Ohlsson**, 97. — Colombo: F. W. **Vois**, 82. — Freetown: G. A. **Williams**, 93. — Georgetown: J. H. **de Jonge**, 84. — Gibraltar: G. A. **Prescott**, 97. — Hamilton (Bermudas): J. A. **Conyers**, 84. — Kingston (Jam.): S. **Soutar**, 83. — La Valetta: J. **Gollcher**, 89. — Madras: J. M **Young**, 97. — Melbourne: H. J. **Gundersen**, 87. — Nassau: L. **Taylor**, 87. — Port Louis: H. **Stein**, 87. — Port of Spain: W. **Schöner**, 01. — Port Stanley (Falkl.-J.): W. A. **Harding**, 00. — Quebec: W. A. **Schwarz**, 73, u. 1 VK.: E. F. **Wurtell**, 99. — Rangoon: G. **Gordon**, 88. — St. Helena: W. J. **Williams**, 97. — St. John (Ant.): F. **Melchertson**, 83, u. 1 VK. — Singapore, beauftr.: W. P. **Waddell**, 98. — Suva: F. E. **Riemenschneider**, 01. — Sydney, beauftr.: O. **Hellström**, 00. — Victoria (Brit.-Col.):

Digitized by Google

T. R. **Smith**, 00, u. 1 VK. — Wellington: A. E. **Pearce**, 99. — VK. in Albany, Auckland, Bathurst, Black River, Bridgewater, Brisbane, Buctouche, Calgarry, Campbelltown, Caraquette, Cascumpec, Chatam u. Newcastle (N.-B.), Christchurch (N.-Seel.), Cow Bay, Dalhousie, Dawson, Durban, East London, Escoumains, Fremantle, Geelong, Great Caiman Islands, Halifax, Hobarttown, Launceston, Matane, Milk River, Minnedosa, Montreal, Mossel-Bay, Moulmein, Newcastle, New Stockholm, Northport, Ottawa, Parrsboro, Penang, Pictou, Port Adelaide, Port Elizabeth, Port Natal, Port Pirie, Pugwash, Rat Portage, Richibucto, St. Anne des Monts, St. Johns (N.-Br.), St. Johns (N.-Fundl.), St. Lucia, St. Thomas de Montmagny, Savannah la Mar, Shediac, Sheet Harbour, Sherbrooke, Sydney u. North Sydney, Three Rivers, Toronto, Turks-Islands Vancouver, Verte Bay, Winnipeg, Yarmouth.

*Schweiz. A. o. G. u. b. M. [52 Lerham Gardens, W]: Dr. C. D. **Bourcart**, 5./3. 96, 26./2. 00 u. 18./3. 01; Leg.-Sekr.: F. **v. Salis**; Att.: Dr. K. **Paravicini**; Kanzl.: **Sulzberger**. — Konsuln in Liverpool: G. G. **Weiß**. — London: der Ges. GK. — Kolonien. Brisbane: J. **Leutenegger**. — Melbourne: C. P. E. **Martin**. — Montreal: D. L. **Rey** u. 1 VK.: E. **Sandreuter**. — Port Louis: G. A. **Bourguignon**. — Sydney: M. **Rutty**. — VK. in Adelaide (J. **Page**).

*Serbien. A. o. G. u. b. M. [7 Phillimore Gs, Kensington, W.]: M. G. **Militschewitsch**, 10./6. 01. — Konsuln in Liverpool: H. **Cooney**, 98 — London: H. W. **Christmas**, GK. — Manchester: O. **Baerlein**. — Sheffield: A. M. **Wilson**, 98. — Kolonien. Melbourne: J. **Oldham**.

*Siam. A. o. G. u. b. M. [23 Ashburn Place, South-Kensington]: Phya Prasidhi Salakar, 18./11. 99 u. 18./3. 01; Leg.-Rat: F. W. **Verney**; Leg.-Sekr.: Luang **Ratanayapti**. - Konsuln in Birmingham: . . . . — Glasgow: J. W. **Murray**, 01. — Liverpool: D. A. **Stewart**, 01. — London: D. K. **Mason**, GK., 99; J. **Riches**. — Indien u. Kolonien. Bombay: C. B. **Forbes**. — Calcutta: A. A. **Apcar**. — Colombo: H. D **Young**. — Gibraltar: H. **Schott**. — Hongkong: C. P. **Chater**. — La Valetta: S. **Micalef Eynaud**. - Moulmein: J. **Mc George**, 00. — Natal: H. E. **Patterson**, 99. — Penang: A. D. **Neubronner**, GK., 78. — Port Louis: H. **Gouville**, 00. — Rangoon: E. **Andrews**, 99. — Singapore: J. **Anderson**, GK., 93.

*Spanien. Botsch. [1 Grosvenor Gardens]: Hzg **v. Mandas**, 25./6. 00 u. 18./3. 01; 1. Sekr: Marquis **de Villalobar**; 2. Sekr.: A. **Padilla**; Att.: J. **Perez del Pulgar**, O. **Heeren**, L. **Parladé**; Mil.-Att.: J. **de Manzanos**, Major; Mar.-Att.: M. **Diaz**, Kpt. z. See. — Konsuln in Birmingham: H. **Schürhoff**. — Cardiff: F. **Salas**, 00. — Dublin: T. **Aliaga y Kelly**. — Glasgow: M. **Contreras**, 00, u. 1 VK.: A. **Sánchez Bera**. — Liverpool: J. **de Perignat**, 00, u. 1 VK.: J. **Boada**. — London: E. **Merlé y Alos**, GK., 00, u. 1 VK.: E. **Saenz y Santander**. — Manchester: L. **Lopez y Ferrer**, 99. — Newcastle: F. **Carpi y Cabrera**, 99. — Newport: R. **Lozano**. — VK. in Aberdeen, Ayr, Belfast, Bradford, Brighton, Bristol, Cowes, Dartmouth, Dover, Dumfries, Dundee, Exeter, Falmouth, Folkestone, Grimsby, Guernsey, Hartlepool, Harwich, Holyhead, Hull, Jersey, Kidderminster, King's Lynn, Leeds, Leith, Limerick, Llanelly, Lowestoft, Middlesborough, Milford, Newhaven, Nottingham, Padstow, Penzance, Plymouth, Portsmouth, Port Talbot, Queenstown, Scilly Islands, Sheffield, Shields, Skibbereen, Sligo, Southampton, Stornoway, Sunderland, Troon, Waterford, Weymouth, Wolverhampton, Yarmouth. — Indien u. Kolonien. Bombay und Calcutta: P. **Diaz Cossio**, 98. — Capstadt: E. **Ortiz y Pi**, 99. — Gibraltar: F. **Marti y Diaz de Jauregia**, 01, u. 1 VK. — Halifax: M. **Mc Coll y Altabas**, 99. — Hongkong: . . . . . — Montreal: M. **Quintana**, GK. 00, u. 1 VK.: J. **Albiñana**, 01. — VK. in Adelaide, Aden, Belize, Bermudas, Bridgetown, Charlottetown, Christchurch, Colombo, Freetown (W. **Hall**), Georgetown (E. **MacWight**), Harbour Grace, Inagua (E. **Alvarez y Gonzalez**), Kingston (C. **Ogilvie**, 99), Liverpool, Lunenburg, Madras, Malta (Th. C. **Smith**), Melbourne (E. **de Perera**), Montego Bay, Nassau (R. Garcia **Carantaus**, 98), Newcastle, Ontario, Port Antonio (F. C. **de Rios**, 98), Port Louis (J. S. L.

Digitized by

Antelme), Quebec (P. **Solis** 98), St. George (R.-Br.), St. Johns (R.-Br.), St. Johns (R.-F.), (J. M. **Perez**), St. Lucia, St. Marie de Bathurst, Singapore (J. M. **Allinson**, 00), Sydney, Auſtr. (W. **v. d. Heyde**), Sydney (Kan.), Trinidad, Vancouver (M. G. **Cruz**, 98), Victoria (A. J. **Cabrejo y Barrios**, 98), Wellington (A. H. **Turnbull**), Yarmouth; Ag. in Annapolis, Burin, Caraquette, Fogo Island, Gaspé, Gaullois, Greenſpond, Harbour Breton, Little Glace Bay, Pictou, St. Stephen, Trinity, Twillingate, Weymouth Bridge.

Türkei. Botſchafter [25, Seymour St., Portman Square]: Coſtaki **Anthopulos**-Paſcha, 31./1. 96 u. 18./3. 01; Botſch.-Rat: Abdullah **Hamid**-Bei; 1. Sekr.: . . . .; 2. Sekr.: Abdul **Hak Huſſein**-Bei; 3. Sekr.: . . . .; Mar.-Att. **Waſſif**-Bei, Korv.-Kpt. — Konſuln in Birmingham: W. **Derry**. — Cardiff: Ibrahim **Hakki**-Bei, 97, u. 1 VK. — Dartmouth: G. H. **Collins**, 97. — Dublin: J. **Gibb**. — Glasgow: J. **Mutter**. — Hull: V. **Dumoulin**. — Jerſey: A. **Le Couteur**. — Liverpool: **Kiamil**-Effendi, GK., 98. — London: Emin **Férdjullah**-Effendi, GK. — Manchester: **Meſtafa**-Effendi, GK., 01. — Newcaſtle: **Feizi**-Effendi, GK., 98; G. **Rule**, 01. — VK. in Belfaſt, Cork, Dover, Falmouth, Hartlepool, Harwich, Leith, Limerick, Londonderry, Lowestoft, Milford, Newport, North Shields, Sunderland u. Tynemouth, Plymouth, Portsmouth, Scilly Islands, Sheffield, Southampton, Swanſea, Weymouth. — Indien u. Kolonien. Bombay: **Kadri**-Bei, GK. — Capſtadt: F. G. **Myburgh**, GK., 99. — Colombo: **Marcar Abdul Medſchid**-Effendi, 99. — Gibraltar: T. W. **Hutcheſon**. — La Valetta: **Reeſet**-Bei, GK., 01. — Madras: Mehmed **Badſka**-Effendi, 99. — Melbourne: Ch. **Ryan**, GK., 01. — Point de Galle: Hadſchi **Ali Didi**-Effendi, EK. — Port Louis: C. H. **de Caila**. — Singapore, beauftr.: Hadſchi **Adda Ullah**-Effendi, 01. — Sydney: **Jureidini**, VK. — VK. in Kurrachee (Abbas **Nouri**-Effendi, 99).

Uruguay. A. o. G. u. b. M. [104 Victoria St.]: . . . . . ; GTr. der Leg.-Sekr.: A. S. **de Zumarán**, 18./3. 01. — Konſuln in Belfaſt: J. **Burke**. — Birmingham: R. **Dotzauer**. — Brighton: R. **Seaver**. — Cardiff: W. E. **Petty** u. 1 VK. — Dublin: J. R. **O'Connell** u. 1 VK. — Dundee: G. **Kinnear**. — Gloucester. . . . . — Liverpool: H. **Dauber** jun. u. 1 VK. — London: Dr. C. **Nery**, GK., 00, u. 1 VK. — Manchester: J. **Zapata**. — Milford: G. S. **Kelway**. — Newport: W. E. **Heard**. — Nottingham: J. W. **MacCraith**. — Queenstown: G. B. **Dawſon**. — Sheffield: J. F. **Atkinſon**. — Southampton: E. **Dauber**, 00. — VK. in Bradford, Briſtol (M. **Whitwill**), Cork, Cowes, Dover, Falmouth, Glasgow (G. **Law**), Newcaſtle, Plymouth, Scilly Islands, Sunderland, Swanſea, Weſt Hartlepool; Ag. in Harwich, Hull, Inverneſs, Leith. — Indien u. Kolonien. Calcutta: P. **Charriol**, 98. — Capſtadt: C. H. **Knight**. — Melbourne: . . . . — Montreal: J. A. **Maguire** u. 1 VK. — Port Elizabeth: J. Ch. **Kemsley**. — Wellington: W. **Congreve**. — VK. in Bridgewater (E. A. **Daviſon**, 01), Briſtol (R.-S.), Chicoutimi, Gibraltar (M. **Corſi**, 01), Halifax, Pictou, Quebec, St. Johns (R.-F.), St. Mary, Sydney (Kan.), Three Rivers.

Venezuela. Konſuln in Belfaſt: . . . . — Birmingham: Fr. **Sternberg**. — Cardiff: J. **Bovey**, 01, u. 1 VK. — Dublin: T. V. **Riordan**. — Dundee: J. B. **Taylor**, 97. — Glasgow: W. G. **Mc Naughton**, 98. — Gravesend: M. **Aron**, 01. — Grimsby: F. J. **Sewell**. — Liverpool: Dr. J. Gil **Fortoul**, GK, 00, u. 1 VK.: M. **Carazol**. — London: R. **Geach Burch** u. 1 VK. — Manchester: J. **Tennell** u. 1 VK.: R. **Dux**, 01. — Newport: W. E. **Heard** u. 1 VK.: E. L. M. **Heard**, 99. — Nottingham: R. W. G. **Behrend**. — Queenstown: G. **Dawſon** u. 1 VK. — Southampton: E. **Silva** jun., 00, u. 1 VK.: A. C. **Dunlop**, 99. — Swanſea: G. **Shaddick** u. 1 VK. — Kolonien. Antigua: A. **Aradel**. — Barbados: P. F. **Hurtado**, u. 1 VK.: R. E. **Parravicino**, 00. — Capſtadt: K. **Lithmann**, 00. — Demerara: S. **Gonzalez**, 01. — Gibraltar: A. **Boſano**, 00, u. 1 VK.: F. **Vasquez**. — Grenada: . . . . — Kingston (Jam.): J. **Duff**, 79, u. 1 VK. — Melbourne: S. W. **Gibbs**. — Port of Spain: F. **Gimenez Arraiz**, 01, u. 1 VK.: A. E. **Grell**, 00. — St. Vincent: R. **Barboſa**.

Digitized by Google

Statistische Notizen.

Flächeninhalt und Bevölkerung.

Das ganze Britische Reich.

	Englische □Mln.	qkm	Bevölkerung.
Vereinigtes Königreich	121371	314339	41 605220 ('01)
Kaiserreich Indien	1 944700	5 036600	295 252700 ('01)
Kolonien und Schutzstaaten	8 776430	22 730540	57 206900
Summa	10 842500	28 081480	394 064800

Resultate des Zensus in Großbritannien und Irland vom 31. März 1901.

Landesteile.	Areal qkm	Bevölkerung 1901, männl.	weibl.	total.	auf 1 qkm
England u. Wales . . .	151015	15 721728	16 804347	32 526075	215
Schottland	78748	2 173151	2 298849	4 472000	56
Irland	83792	2 197739	2 258807	4 456546	53
Insel Man	588	25486	29272	54758	93
Kanalinseln	196	45205	50636	95841	489
Summa	314339	20 163309	21 441911	41 605220	132

Verteilung der Bevölkerung nach den Geburtsländern 1891, s. Jahrg. 1899, S. 916.

Verbreitung der keltischen Sprachen[1]) 1891.

	Keltisch allein.	Keltisch u. englisch.	Summa.
Wales und Monmouthshire[2]).	508036	402253	910289
Schottland	43738	210677	254415
Irland	38121	642053	680174
Summa:	589895	1 254983	1 844878

Konfessionen. Wirkliche Zählungen liegen nur für Irland vor. 1901 gab es 3 310028 Röm.-Katholische, 579385 Angehörige der engl. Staatskirche, 443494 Presbyterianer, 61255 Methodisten, 62384 andere.

Berufsstatistik nach der Zählung von 1891.

(Ausführliche Tabellen s. Jahrg. 1894, S. 839, 840 u. 841.)

Bewegung der Bevölkerung 1900.

	Heiraten.	Geburten.	Todesfälle.	Überschuß der Geburten.
England	257139	926304	587459	338845
Schottland	32449	131355	82267	49088
Irland	21182	101262	87609	13653
Summa 1900:	310770	1 158921	757335	401586
„ 1899:	317580	1 163196	741046	422150
„ 1898:	310071	1 159483	712942	446541
„ 1897:	303086	1 167234	704470	462764
„ 1896:	296089	1 152122	673104	479018

Auswanderung aus dem Verein. Königreich 1900.

Nach:	Vereinigte Staaten von Nordamerika.	Englische Kolonien v. Nordamerika.	Australien und Neuseeland.	Südafrika.	Andere Länder.	Total.
Engländer	49445	15748	11866	15703	9686	102448
Schotten	11504	1733	1557	4114	1564	20472
Irländer	41848	962	1499	998	598	45905
Briten	102797	18443	14922	20815	11848	168825

[1]) Walisisch, gälisch (in Schottland) und irisch. — [2]) Kinder unter 2 Jahren sind nicht mitgerechnet.

Digitized by Google

Nach:	Vereinigte Staaten von Nordamerika.	Englische Kolonien v.	Australien und Neuseeland.	Südafrika.	Andere Länder.	Total.
Fremde	85671	31461	797	4699	2094	124722
Nicht unterschieden . .	923	103	4	4	3980	5014
1900	189391	50007	15723	25518	17922	298561
1815—1900	10 364834	2 347555	1 816887	930244		15 459520

Eingewandert sind in das Verein. Königreich 1888: 128879, '89: 147398, '90: 155910, '91: 151369, '92: 143747, '93: 141054, '94: 185799, '95: 175674, '96: 159913, '97: 155114, '98: 139346, '99: 162111, 1900: 175747 Pers.

Städte [1]) mit mehr als 50000 Einw. Endgiltige Ergebnisse der Zählung von 1901.

London	4 536063	Rhondda (W.) .	113735	Reading	72214
Glasgow (Sch.) .	760423	Preston	112982	Hornsey	72056
Liverpool . . .	684947	Norwich	111728	Coventry	69877
Manchester . . .	543969	Birkenhead . . .	110926	Devonport . . .	69674
Birmingham . .	522182	Gateshead . . .	109887	Merthyr Tydfil (W.)	69227
Leeds	428953	Plymouth . . .	107509	Greenock (Sch.) .	67645
Sheffield . . .	380717	Derby	105785	Newport (Mon.) .	67290
Dublin (Irland) .	373179	Halifax	104933	Ipswich	66622
Belfast (Irland) .	348965	Southampton . .	104911	Hastings	65528
Bristol	328842	Tottenham [2]) . .	102519	West-Bromwich .	65172
Edinburgh . . .	316479	Leyton	98899	Warrington . . .	64241
Bradford . . .	279809	South Shields .	97267	Grimsby	63188
West Ham [2]) . .	267308	Burnley	97044	West Hartlepol . .	62614
Hull [3])	240618	East Ham . . .	95989	Hanley	61524
Nottingham . .	239753	Walthamstow .	95125	Wigan	60770
Salford	220956	Huddersfield . .	95008	Bootle	58558
Newcastle-on-Tyne	214803	Swansea . . .	94514	Bury	58082
Leicester	211574	Wolverhampton .	94179	Barrow in Furneß	57584
Portsmouth . .	189160	Middlesborough .	91314	King's Norton and Northfield . . .	57120
Bolton	168205	Northampton . .	87021	Smethwick . . .	54560
Cardiff (Wales) .	164420	Walsall	86440	Rotherham . . .	54348
Dundee (Sch.) .	160871	St. Helens . . .	84410	Partick (Sch.) . .	54274
Aberdeen (Sch.) .	153108	Rochdale . . .	83112	Wallasey	53580
Sunderland . .	146565	Paisley (Sch.) .	79355	Handsworth (Staff.)	52921
Oldham. . . .	137238	Stockport . . .	78871	Tynemouth . . .	51514
Croydon [2]) . . .	133885	York	77793	Stockton-on-Tees .	51476
Blackburn . . .	127527	Aston Manor . .	77310	Great Yarmouth .	51250
Brighton . . .	123478	Leith (Sch.) . .	76667	Burton-on-Trent .	50386
Willesden . . .	114815	Goran (Sch.) . .	76351		
		Cork (Irland) . .	75978		

Besitzungen und Kolonien, s. am Ende des Artikels „Großbritannien".

Finanzen. (In Pfr.)

Finanzjahr.	Ordentl. Einnahmen.	Ausgaben.	Differenz.
1895—96:	101 973829	97 764357	+ 4 209472
1896—97:	103 949885	101 476669	+ 2 473216
1897—98:	106 614004	102 935994	+ 3 678010
1898—99:	108 336198	108 150236	+ 185962
1899—1900:	119 839905	133 722407	— 13 882502

[1]) Die Zahlen für die englischen und irischen Städte beziehen sich auf den Umfang der Urban Sanitary Districts. — [2]) Die Städte West Ham, Croydon und Tottenham sind in den Polizeidistrikt von London einbezogen. — [3]) Kingston upon Hull.

Digitized by Google

Rechnungsabschluß für das Finanzjahr bis zum 31. März 1901.

Einnahmen (Brutto).				Abgelief. a. d. Staatsschatz.
Zölle			26 928780	26 262000
Tabak	13 165191	Zichorien	56160	
Spirituosen	5 013006	Kakao	242417	
Thee	6 275720	Früchte	91603	
Wein	1 492908	Andere Artikel	11485	
Korinthen	68928	Verschiedene Einnahmen der		
Rosinen	194426	Zollverwaltung	55332	
Kaffee	205285	Zollertrag der Insel Man	58319	
Accise			89 378766	33 100000
Spirituosensteuer	20 726576	Kaffeesteuer	1575	
Malzsteuer	14 166229	Tabaklizenz	6820	
Brauereilizenz	9544	Andere Lizenzen	4 115032	
Spirituosenlizenz	13893	Strafgelder	6801	
Zichoriensteuer	1067	Abgabe von Eisenb.-Fahrbill.	331229	
Stempelsteuer (brutto)			24 863466	20 805000
Kontrakte, Urkunden	3 696015	Lizenzen, Certifikate	170339	
Erbsteuer	16 887416	Spielkarten	22862	
Seeassekuranzen	196305	Apothekerwaren	297647	
Quittungsstempel	1 453920	Lebensversicherung	65364	
Wechselstempel	703014	Sonstiges	1 243965	
Banken [1]	126619			
Grundsteuer		819423	2 521735	2 475000
Haussteuer		1 702312		
Einkommensteuer (brutto)			28 687667	26 920000
Sched. A. vom unbeweglichen Vermögen		(Netto)	7 253000	
B. von Pachtungen ꝛc.			223000	
C. „ Renten und Dividenden ꝛc.			1 671000	
D. „ Gewerben und Handel			16 415161	
E. „ Einkommen aus öffentl. Ämtern ꝛc.			1 999000	
Posteinnahme (brutto)			15 510294	13 800000
Telegraphendienst (brutto)			3 885098	3 450000
Domänen			665634	500000
Zinsen von Vorschüssen zu Lokalarbeiten und vom Kaufgelde der Sueskanal-Aktien ꝛc. (netto)			830075	830075
Vermischte Einnahmen (netto)			2 242609	2 242609
Verschiedene Einnahmen des erblichen Kroneinkommens			29468	
Anteil am Gewinn der Bank von England			178188	
Zuschuß aus der Verwaltung Indiens u. der Kapkolonie			48027	
Fallimentsabgaben			25600	
Verwaltung lokaler Anleihen ꝛc.			34332	
Münze			923997	
Einnahmen des Zivildepartements			36139	
Ersparnisse und Rückerstattungen			2980	
Einnahmen von der Insel Man			10000	
Ersparnisse, zufällige Einnahmen ꝛc.			878	
Erfindungspatente, verschiedene Stempelgebühren			953000	
Summa aller Einnahmen:			145 514124	130 384684
Bilanz des Staatsschatzes am 1. April 1900				3 517047
Andere Einnahmen des Staatsschatzes (Rückzahlungen, Anleihen ꝛc.)				110 792002
			Total	244 693733

[1]) Abgabe auf die Noten in Zirkulation (die Bank von England zahlt für jede Million zirkulierender Banknoten 300 Lstr.).

Digitized by Google

Ausgaben.

Staatsschuld			19 835489
Konsolidierte Schuld		15 106532	
Großbrit. Schuld	14 608592	Irische Schuld	497940
Annuitäten		2 756613	
Leibrenten und Renten auf Zeit	1 301757	Kleinere Annuitäten	134341
Annuitäten von 1883 ꝛc.	1 284515	Read Sea and India Telegraph Co.	36000
Nichtkonsolidierte Schuld		1 798034	
Verwaltung der Schuld		174310	
Andere Ausgaben des konsolidierten Fonds			1 569407
Zivilliste	409452	Verschied. Pensionen	150083
Apanagen	166271	Gerichtshöfe	515848
Ehrenpensionen	22423	Verschied. Ausgaben	305330
Heer und Flotte			121 230000
Armee		91 710000	
Flotte		29 520000	
Zivildienst			23 500000
Eigentliche Staatsverwaltung		2 358771	
Oberhaus	2000	Ausgaben in Schottland	78679
Unterhaus	12176	Ausgaben in Irland	282909
Andere Ausgaben in England	1 988007		
Bauverwaltung		2 009564	
(Darunter 160828 für königl. Paläste und Parks.)			
Justizverwaltung, Polizei ꝛc.		3 706541	
Polizei	1 484728	Alle übrigen Ausgaben	1 005899
Gefängnisse ꝛc.	1 215914		
Öffentl. Unterricht, Kunst, Wissenschaften		12 536341	
Öffentlicher Unterricht	12 172577	Universitäten	109966
Wissenschaft, Kunst	50706	Andere Ausgaben	914
Museen	202178		
Auswärtige Angelegenheiten		2 084318	
Diplomatie und Konsulardienst	466450	Kolonialdienst	1 499412
		Andere Ausgaben	118456
Pensionen, Wohlthätigkeitsausgaben ꝛc.		633542	
Verschiedene Ausgaben		170923	
Erhebungskosten der Einnahmen			16 305000
Zölle	823000	Telegraphen	3 737000
Innere Steuern	2 011000	Postpaketdienst	771000
Post	8 963000		
Zahlungen an Schottland und Irland			1 152368
Summa der ordentlichen Ausgaben			183 592264
Andere Ausgaben (Darlehen, Zuschüsse, Schuldentilgung ꝛc.)			61 101469
Total:			244 693733

Einnahmen und Ausgaben der Lokalverwaltungen 1898—99.

Einnahmen.	England u. Wales.	Schottland.	Irland.	Total.
Direkte Steuern	49 456619	6 321947	3 234011	59 012577
Indirekte Steuern	5 799823	1 276963	491166	7 567952
Aus öffentlichem Eigentum	3 541733	906417	126304	4 574454
Zuschüsse der Regierung	11 836682	1 920019	475384	14 232085
Aus Anleihen	18 220039	3 059238	592303	21 871580
Aus anderen Quellen	2 637131	320204	322874	3 280209
Total	91 492027	13 804788	5 242042	110 538857

Digitized by Google

Ausgaben.	England u. Wales.	Schottland.	Irland.	Total.
Armenverwaltung	24 798899	3 463555	1 518009	29 779963
Städteverwaltung	51 883586	7 365870	1 597968	60 847424
Andere Ausgaben	15 919836	2 942315	2 268791	21 130942
Total	92 601821	13 771740	5 384768	111 758329

Stand der Staatsschuld. (In Lstr.)

31 März	Fundierte Schuld.	Annuitäten.	Nicht fundierte Schuld.	Total.
1897	587 698732	44 941947	8 133000	640 773679
1898	585 787624	40 515080	8 133000	634 435704
1899	583 186305	36 243280	8 133000	627 562585
1900	552 606898	60 238885	16 133000	628 978783
1901	551 182153	61 677469	78 133000	690 992622

Spezifikation der Staatsschuld am 31. März 1901.

	Kapital.	Jährl. Ausgabe.
2½% Englische Schuld	31 170912	782209
2¾% Idem	490 775700	13 523468
2½% Schuld an die Bank von England	11 015100	302915
Sa Schuld von Großbritannien:	532 961712	14 608592
2½% Irische Annuitäten	316328	7910
2¾% Idem	15 273344	417684
2½% Schuld an die Bank von Irland	2 630769	72346
Sa Schuld von Irland:	18 220441	497940
Also fundierte Schuld von Großbritannien und Irland	551 182153	15 106532
Geschätztes Kapital der Annuitäten	61 677469	2 756613
Summa:	612 859622	17 863145
Unfundierte Schuld (Treasury Bills)	78 133000	1 798034
Sa fundierte und unfundierte Schuld und Annuitäten	690 992622	19 661179
Andere Verbindlichkeiten des Staates	14 731256	—
Gesamtsumma:	705 723878	19 661179
Davon ab der wahrscheinliche Betrag der Rückerstattung, der Wert der Sueskanal-Aktien ꝛc.	32 115678	—
Rest:	673 608200	19 661179

Handel.

Übersicht über den wirklichen Wert der Gesamt-Ein- und Ausfuhr (exkl. edler Metalle) in den letzten Jahren. (In Pfd. St.)

Jahr	Einfuhr.	Ausfuhr. Britische Produkte.	Ausfuhr. Fremde und Kolon.-Produkte.	Ausfuhr. Gesamt-Ausfuhr.	Gesamt-Handel.
1896	441 808904	240 145551	56 233663	296 379214	738 188118
1897	451 028960	234 219708	59 954410	294 174118	745 203078
1898	470 378583	233 359240	60 654748	294 013988	764 392571
1899	485 035583	264 492211	65 042447	329 534658	814 570241
1900	523 075163	291 191996	63 181758	354 373754	877 448917

Digitized by Google

Verkehr mit edlen Metallen, gemünzt und in Barren. (In Tausenden Pfd. Sterl.)

		Gold		Silber		Total	
		Einfuhr.	Ausfuhr.	Einfuhr.	Ausfuhr.	Einfuhr.	Ausfuhr.
Deklarierter Wert . .	1896	24 469	30 124	14 329	15 048	38 798	45 172
	1897	30 809	30 809	18 032	18 781	48 841	49 590
	1898	43 723	36 590	14 678	15 624	58 401	52 214
	1899	32 533	21 536	12 729	13 955	45 262	35 491
	1900	26 191	18 397	13 322	13 575	39 513	31 972

Wirklicher Wert der Gesamteinfuhr und der Ausfuhr britischer Produkte 1899 und 1900. (Wert in Tausenden Pfd. St.)

I. Fremde Länder.	Einfuhr 1899.	Einfuhr 1900.	Ausfuhr 1899.	Ausfuhr 1900.
Rußland	18 711	21 984	11 720	11 001
Schweden und Norwegen	15 354	16 391	8 005	8 719
Dänemark	12 433	13 188	3 962	4 257
Deutschland	30 123	31 182	25 996	28 000
Oesterreich-Ungarn	1 309	1 375	2 047	2 517
Niederlande	30 473	31 381	9 426	10 937
Belgien	22 862	23 503	9 836	10 776
Frankreich	53 001	53 619	15 283	19 978
Spanien	14 573	15 882	4 634	5 626
Portugal	3 172	3 241	2 100	2 066
Italien	3 637	3 418	6 986	8 772
Griechenland	1 461	2 227	1 156	1 055
Türkei und Kreta	1 456	1 305	2 457	2 207
Bulgarien und Serbien	16	41	244	131
Rumänien	2 084	1 397	1 175	586
Europa	210 665	220 134	105 027	116 628
Vereinigte Staaten	120 081	138 789	18 119	19 781
Merico	511	472	2 018	1 998
Zentralamerika	573	672	650	963
Cuba und Portorico	26	41	1 387	1 345
Übriges Westindien und Guiana	122	143	420	640
Venezuela	45	124	491	564
Brasilien	3 960	5 947	5 390	5 820
Argentinien, Uruguay u. Paraguay	11 201	13 570	7 531	8 849
Columbien	574	283	669	345
Ecuador	176	153	403	337
Peru	1 303	1 307	814	949
Chile	4 222	4 828	2 245	3 255
Amerika	142 794	166 329	40 137	44 846
China	3 069	2 360	7 040	5 574
Japan	1 692	1 541	7 909	9 775
Philippinen	1 243	1 680	413	1 143
Niederländisch-Ostindien	287	287	2 401	2 868
Asiatische Türkei	3 499	4 352	2 808	2 832
Übriges Asien und Polynesien	779	719	1 139	952
Ägypten	10 914	12 586	5 062	6 000
Tunis und Tripolis	439	373	279	307
Algier	737	633	361	571
Marokko	351	618	635	576

Digitized by Google

	Einfuhr 1899	Einfuhr 1900.	Ausfuhr 1899.	Ausfuhr 1900.
Übriges Afrika	1 701	1 910	3 683	4 740
Walfischfang	36	22	1	—
Übrige Erdteile	24 747	27 081	31 731	35 338
Summa I: Fremde Länder	378 206	413 544	176 895	196 812
II. Britische Besitzungen.				
In Europa	1 811	1 600	2 574	2 910
Kolonien in Nordamerika	20 730	22 240	7 347	8 127
Westindien, Südamerika	2 366	2 657	2 670	2 576
Australien und Neuseeland	33 328	35 434	22 526	27 093
Ostindien	27 741	27 388	31 316	30 116
Straits Settlements	5 868	7 026	2 612	3 150
Ceylon	5 078	5 473	1 385	1 833
Hongkong	883	1 066	2 689	2 763
Mauritius	215	233	351	377
Südafrika	6 077	3 973	11 370	12 758
Britisch-Westafrika	2 428	2 137	2 116	2 148
Andere Besitzungen	305	304	641	529
Summa II: Britische Besitzungen	106 829	109 531	87 597	94 380
Total I und II	485 035	523 075	264 492	291 192

Die Hauptartikel der Gesamteinfuhr und der Ausfuhr britischer Produkte im Jahre 1900. (In Tausenden Pfd. Sterling.)

Einfuhr.		Wollwaren	9 307	Kohle	38 620
Getreide	57 625	Leder	8 793	Eisenwaren	20 858
Baumwolle	40 533	Häute und Felle	8 600	Maschinen	19 620
Fleisch	37 160	Eisen	8 430	Wollgewebe	15 682
Holz	27 876	Eisenwaren	8 306	Eisen	13 274
Butter und Käse	26 773	Sämereien	8 292	Chemikalien	10 092
Wolle	23 558	Kautschuk	6 986	Schiffe	8 588
Zucker	20 350	Petroleum	5 559	Baumwollgarn	7 741
Chemikalien und Droguen	14 337	Eier	5 406	Wollgarn	6 123
Seidenwaren	14 281	Wein	5 192	Kleidung	5 287
Früchte	12 640	Tabak	4 799	Leinengewebe	5 225
Lebende Tiere	11 010	Baumwollwaren	4 773	Kupfer	3 938
Thee	10 687	Zinn	4 735	Wolle	3 234
Kupfer	10 296	Ausfuhr.		Fische	3 001
		Baumwollgewebe	62 009		

Schiffahrtsbewegung nach dem Tonnengehalte 1899 und 1900.

Jahr.	Eingang Britisch.	Eingang Fremd.	Eingang Total.	Ausgang Britisch.	Ausgang Fremd.	Ausgang Total.
Lange Fahrt.						
Total-Ein- und Ausgang.						
1899	32 864524	16 011394	48 875918	32 784465	16 122504	48 906969
1900	31 445328	17 777478	49 222806	31 265508	18 035379	49 300887
Ein- und Ausgang beladener Schiffe.						
1899	25 453275	10 772601	36 225876	28 968369	14 019951	42 988320
1900	24 426120	11 760208	35 186328	27 906035	15 765781	43 671816
Ein- und Ausgang von Dampfern.						
1899	31 600554	13 150093	44 750647	31 519116	13 275019	44 794135
1900	30 236879	14 931495	45 168374	30 065774	15 065293	45 131067
Küstenfahrt.						
1899	53 950046	2 362540	56 312586	53 036359	2 216249	55 252608
1900	52 760000	3 078569	55 828569	51 651716	2 773950	54 425666

Handelsmarine Ende 1899 und 1900. (In Tausenden Tons.)

		Segelschiffe		Dampfer		Total	
		Schiffe.	Tons.	Schiffe.	Tons.	Schiffe.	Tons.
a. Zahl aller registrierten Schiffe.							
Vereinigtes Königreich	1899	10945	2 226	8997	6 912	19942	9 138
	1900	10773	2 096	9209	7 208	19982	9 304
Kolonien	1899	11423	953	3531	511	14954	1 464
	1900	11221	915	3672	532	14893	1 447

b. Zahl der verwendeten Schiffe (ohne die Flußdampfer) 1900

	Segelschiffe		Dampfer		Total		Bemannung.
	Schiffe.	Tons.	Schiffe.	Tons.	Schiffe.	Tons.	
Küstenfahrt	6203	379	3545	508	9748	887	64022
Küsten- und lange Fahrt	134	16	267	201	401	217	5649
Lange Fahrt	1143	1 595	3643	6 696	4786	8 291	177777
Total 1900	7480	1 990	7455	7 405	14935	9 395	247448

Eisenbahnen in Betrieb 1900.

	In Betrieb		Anlagekapital.	Bruttoeinnahme.	Nettoeinnahme.
	Engl. Meilen.	km	(Tausende Pfd. Sterl.)		
England und Wales	15187	24441	970 148	89 393	33 510
Schottland	3485	5608	166 089	11 603	5 019
Irland	3183	5122	39 766	3 806	1 530
Total Ende 1900	21855	35171	1176 003	104 802	40 059
„ „ 1899	21700	34922	1152 318	101 667	41 576

Post.

Bureaus Ende März 1900: 21945.

Zahl der	England u. Wales.	Schottland.	Irland.	Total
	(In Millionen Stück.)			
Briefe (1900—01)	1 977	293	144	2 324
Postkarten (1900—01)	359	42	18	419
Zeitungen u. Buchpakete (1900—01)	747	97	56	900
Postanweisungen (1899—1900)				
für das Königreich	9,51	1,08	0,63	11,22
für Ausland und Kolonien	—	—	—	0,56
von Ausland und Kolonien	—	—	—	1,30
Betrag der Postanweisungen (1899—1900)		(In 1000 Pfd. Sterl.)		
für das Königreich	28 526	3 266	1 838	33 630
für Ausland und Kolonien	—	—	—	1 516
von Ausland und Kolonien	—	—	—	3 323

Telegraphen 1900. Zahl der Staatsanstalten 8821, der Eisenbahn- und Privatbureaus 2337, der Küstentelegraphen 30. Länge der Linien 71866, der Drähte 528398 km. Zahl der Depeschen 1899—1900: Interne Depeschen 82 893583, internationale 10 621541, zusammen 93 515124. Einnahmen 3 389745, Ausgaben 3 600300 Pfd. Sterl.

Telephone 1899—1900. Fernverkehr: Zahl der Anlagen 1029, Länge der Linien 14784 km, der Drähte 56079 km. Zahl der Gespräche 8 170099.

Armee.

Die Ergänzung des stehenden Heeres geschieht ausschließlich durch Werbung. Nach dem Army-Akt von 1879 und späteren Bestimmungen beträgt die Dauer der Dienstpflicht 12 Jahre, von denen bei der Inf. 9 Jahre in der Reserve gedient werden können; jeder Mann von guter Führung kann

sich auf 21 Jahre verpflichten, wodurch er Anspruch auf Pension erhält. Die Zahl der Rekruten beträgt jährlich ca 38000. Die Miliz des vereinigten Königreichs, deren Stämme im Frieden der regulären Armee zugehören, ergänzt sich gleichfalls durch Werbung, jedoch kann je nach Bedarf jeder Mann, der nicht der regulären Armee oder einem Freiwilligen-Korps angehört, vom 18. bis zum 50. Lebensjahre zu derselben ausgehoben werden. Die Dienstpflicht in der Miliz währt 6 Jahre, kann indessen bis auf 12 Jahre verlängert werden; im ersten Dienstjahre werden 6 Monate bei der Fahne, in den folgenden 28tägige Übungen abgeleistet. Der Eintritt in ein Freiwilligen-Korps befreit von der Dienstpflicht in der Miliz. Die jährlichen größeren (Brig.-) Übungen der Freiwilligen dauern 9 Tage.

Friedensorganisation.

Das vereinigte Königreich ist in 15 Militärdistrikte eingeteilt (vgl. die Personalien), die wiederum in 67 Verwaltungsunterdistrikte zerfallen. Von diesen gehören 47 England, 3 Wales, 9 Schottland u. 8 Irland an; ein jeder hat den Ersatz für ein Inf.-Rgt und gewöhnlich 2 Milizbat. zu stellen und bildet ferner ein Brig.-Depot zur Ausbildung der Rekruten der reg. Armee und der Miliz, sowie zur Kontrolle der Reserven und der Freiwilligen-Korps der betreffenden Grafschaften. Die Garde-Inf. und die Rifles (Schützen), die aus dem ganzen Königreich ergänzt werden, sind keinem Distrikt zugeteilt; für die Kav. bestehen 4, für die Art. 3 besondere Distrikte. Größere Heereskörper werden im Frieden nicht aufgestellt, dagegen sind vorhanden:

3 GRgtr zu 3 Bat. (das Bat. zu 29 Off., 1 Warrant-Off., 98 UOff. u. Spielleute, 760 M., 2 GBat. in Gibraltar zu 880 M.); 1 GDepot (zu 9 Off., 1 Warr.-Off., 27 UOff., 240 M.); 73 Bat. Linieninf. zu je 24 Off., 2 Warr.-Off., 97 Sergeanten, UOff. u. Spiell., 800 M.; 1 Garnisonrgt von 8 Bat. auf Malta u. Gibraltar, 23 Bat. in Südafrika, Canada, Bermudas, Westindien, Malta, Gibraltar, Hongkong, Singapore, Ceylon, Ägypten zu 28 Off., 2 Warr.-Off., 102 UOff. u. Spiell., 880 M.; 52 Bat. in Ostindien zu 29 Off., 2 Warr.-Off., 101 UOff. u. Spiell., 900 M.; 70 Depots der Lin.-Inf. zu 5 Off., 1 Warr.-Off., 21 UOff. u. Spiell., 40 M.; 1 Depot für die Schützenrgtr zu 18 Off., 1 Warr.-Off., 87 UOff. u. Spiell., 160 M. — Die 12 schottischen Bat. haben 1 UOff., 5 Dudelsackpfeifer mehr. — Für jedes Bat. Fußgarde sind 652 M., für jedes Bat. Lin.-Inf. 808 Reservisten vorhanden. — 24 Rgtrn sind 1 Bat. Miliz, 34 Rgtrn 2, 1 Rgt 4 u. 2 Rgtrn 5 Bat. Miliz zugeteilt. — 76 Bat. haben 8, je 1 4 u. 5, je 21 6 u. 10 u. 8 12 Komp., die mit dem Gewehr System Lee-Metford Mod. 89/91 u. Lee-Enfield Mod. 95 (Kaliber 7,696 mm, herausnehmbares Magazin von 8 Patr.) bewaffnet sind.

3 Garde- (Kürassier-) Rgtr von je 4 Schwadr. (je 24 Off., 2 Warr.-Off., 61 UOff., 343 M., 275 Pf.); 18 Lin.-Kav.-Rgtr mit je 26 Off., 2 Warr.-Off., 90 UOff. u. Tromp., von denen 8 576 M., 465 Pf., 8 533 M., 363 Pf.; 1 Rgt in Ägypten 26 Off., 2 Warr.-Off., 71 UOff. u. Tromp., 392 M., 363 Pf.; 2 in Kapland u. Natal 24 Off., 2 Warr.-Off., 83 UOff. u. Tromp., 484 M., 433 Pf.; 9 in Indien 27 Off., 2 Warr.-Off., 97 UOff. u. Tromp., 496 M., 525 Pf. zählen. — 1 Depot mit 16 Off., 1 Warr.-Off., 54 UOff. u. Tromp., 406 M., 200 Pf. — Ferner beritt. Mil.-Polizei für Kav.-Stationen mit 2 Off., 1 Warr. Off., 38 UOff., 79 M., 113 Pf. — Für jedes Lin.-Kav.-Rgt im Mutterlande sind 315 Reservisten vorhanden. — Die Yeomanry (11724 M.) in 18 Brigaden zu je 4—8 Esk. = 110 Esk. zu 100 M.

21 reitende (Horse-) Batt. (durchschn. im Inlande 5 Off., 21 UOff., 130 M., 80 Pf. stark); (Horse-) Depot (zu 8 Off., 48 UOff., 308 M., 200 Pf.); 103 (fahr.) Feld-Batt. (wie oben); fahr. Depot (18 Off., 1 Warr.-Off., 127 UOff., 952 M.; 230 Pf.); 10 Gebirgs-Batt. (zu 5 Off., 30 UOff., 100 M., 70 Pf.) und Garn.-Art. mit 110 Komp. u. Depot. Jede Batt. hat 6 Geschütze; die reit. führen 12pfündige Drahtgesch. C. 91 von 76,2 mm Kal., die Feldbatt. ebensolche 22pfündige Gesch. von 89 mm Kal. u. die Geb.-Batt. meist 22pfündige Vorderlader (Konstr. 1882).

8 Feld- u. 10 Fstgs-Pionier-, 2 Eisenb.-, 4 Vermess.- u. 17 Depot-Komp., 11 Submarine-Mineur- u. 1 Depot-Komp., 1 Telegr.-Bat., 1 Brücken-Bat. u.

Digitized by Google

1 Luftschifferabt. mit Depot. — Die Trains sind je nach der Verwendung der Truppenteile durchaus verschiedenartig, s. Transporte.

Das „Indian Staff Corps" (brit. Off. für die ind. Armee ꝛc.) wird aus brit. Off. ergänzt, die 2—8 J. als Lte in brit. Rgtrn gedient haben.

Heeresstärke Oktober 1901.

	Truppengattung	Stehendes Heer [1] Off.	Stehendes Heer [1] UOff. u. M	Miliz, Freiw., Kol.- [2] Tr. im Kais. Dienst Off	Miliz, Freiw., Kol.- [2] Tr. im Kais. Dienst UOff. u. M	Summa	Dienstpferde	Besp. Geschütze
Mobiles Heer	Infanterie	5300	212000	2700	70000 [2]	290000	10000	—
	Kavallerie	870	21000	400	9000 [2]	31270	30000	—
	Feldartillerie	900	30500	—	—	31400	22000	?
	Fußartillerie	1000	20500	450	12000 [2]	33950	300	
	Genie	1000	10000	100	1500 [2]	12600	3000	—
	Train	600	9000	—	—	9600	6000	—
	Kol.-Korps im Kais. Dienst	[3] 35	935	1500	39000 [4]	41470	10000	—
	Eingeb., ind. u. Kol.-Tr.	[5] 370	12630	—	—	13000	—	—
	Lazarethe, Feuerwerker ꝛc	1000	6500	—	—	7500	—	—
	Gen.-Stab ꝛc. [6]	1350	150	150	—	1650	—	—
	Summa	12425	323215	5300	131500	472440	81300	?
Armeereserve [7]		200	8000	—	—	8200	—	—
Nicht mobile Miliz [8]	Infanterie	—	—	250	20000	20250	—	—
	Artillerie	—	—	80	3000	3080	—	—
	Genie	—	—	10	1000	1010	—	—
	Medical Staff Corps	—	—	10	500	510	—	—
	Summa	—	—	350	24500	24850	—	—
Yeomanry [9]		—	—	450	6000	6450	6700	—
Freiwillige [9]	Infanterie	—	—	6760	190740	197500	1000	—
	Berittene Truppen	—	—	20	280	300	—	—
	Artillerie	—	—	2100	45900	48000	1800	174
	Genie	—	—	690	14460	15150	—	—
	Gen.-Stäbe	—	—	170	—	170	—	—
	Medical Staff Corps	—	—	60	1840	1900	—	—
	Summa	—	—	9800	253220	263020	2800	174
Indische Armee	Infanterie	3700	114300	—	—	118000	—	—
	Kavallerie	870	24430	—	—	25300	25000	—
	Artillerie	100	2700	—	—	2800	—	?
	Genie	130	3470	—	—	3600	—	—
	Ind. Staff Corps	2500	—	—	—	2500	—	—
	Summa	7300	144900	—	—	152200	25000	?
	Armeereserve	—	17000	—	—	17000	—	—
	Total	19925	493115	15900	415220	944160	115800	?

[1]) Mobiles Heer, Res. eingerechnet. — [2]) Mobile Miliz, wovon ein Teil Okt/Nov. 1900 demobilisiert wurde. — [3]) Malteser Art. — [4]) Davon ungefähr 5000 Kanadier, 8000 Australier, 16000 Natalier — [5]) Eingerechnet 4 Bat. (ungefähr 3700 M.) der Kais. eingeb. ind. Inf. — [6]) Eingerechnet ungefähr 550 Off., die, von ihren brit. Rgtrn abkommandiert, in der ägypt. Eingeb.-Armee (150), in der afrik. Grenzpolizei oder Kol.-Mil. dienen. — [7]) Bei drohender Gefahr einberufen und auch außerhalb des Ver Kgr. zu verwenden. — [8]) Die Miliz als solche kann nicht ohne ihre Zustimmung außerhalb des Ver Kgr. verwendet werden. — [9]) Zur Verteidigung des Heimatlandes. Pferde gehören den Mannschaften.

Digitized by Google

Verteilung der stehenden Armee 1901.

Stationen.	Infanterie.	Kavallerie.	Feld-Artillerie.	Festungs-Artillerie.	Genie.	Train.	Kolonial-Truppen.	Ind. u. Kol. Eingeb.	Büchsenm., Lazarett-Gehilf. ꝛc.	Stäbe ꝛc.	Mann.
Vereinigtes Königreich	107900 [1]	8820	13500	20960	5980	2152	—	—	3865	530	163707
Gibraltar	3000	—	—	1500	400	90	—	—	160	20	5170
Malta	7000 [1]	—	—	2000	320	70	850 [4]	—	230	30	10500
Kreta	930	—	—	—	—	—	—	—	5	10	945
Cypern	100	—	—	—	1	1	—	—	10	5	117
Südafrika [1]	134000 [2]	12000 [3]	10500	2500	4000	9000	30000 [5]	—	—	—	202000
Zentralafrika u. Uganda	—	—	—	—	—	—	—	1100	—	—	1100
Mauritius [7]	—	—	—	330	120	5	—	2050 [7]	55	10	2570
St.-Helena [1]	800	—	—	160	30	4	—	520	10	20	1544
Westafrikanische Küste [11]	—	—	—	100	10	5	—	1720	30	40	1905
Ägypten	3100	550	170	110	110	100	120 [4]	—	176	30	4466
Kanada (Halifax)	—	—	—	540	170	13	800 [6]	—	47	15	1585
Britisch-Kolumbien	—	—	—	—	95	5	—	—	13	20	133
Bermudas	—	—	—	500	270	12	—	1010	78	20	1890
Antillen	1020	—	—	440	74	14	—	1650	82	25	3305
Ceylon	2100	—	—	330	100	6	—	1100 [8]	60	30	3726
Singapore ꝛc.	—	—	—	320	105	6	—	1200 [8]	42	25	1698
Hongkong	400	—	—	640	205	7	—	1550	80	35	2917
Wei-hei-Wei	—	—	—	120	50	10	—	1100	7	15	1302
China	650	—	330	—	200	—	—	18000 [9]	—	520 [10]	19700
Nicht verteilt	—	—	—	—	30	—	—	—	—	—	30
Indien	48000	3500	8400	3800	330	—	—	131700	450	2000	198180
Summa	309000	24870	32900	34350	12600	11500	31770	162700	5400	3400	628490

[1]) Davon ca 35000 im Ver. Kgr., 3000 auf Malta, 25000 in Südafrika, 800 auf St.-Helena und 1000 mobilisierte Miliz. — [2]) Darunter 12000 berittene, 17000 Milizinf., 12000 Yeomanry, 450 Gesch. — [3]) Davon ca 9000 Freiw. Imperial Yeomanry. — [4]) Malteser Art. — [5]) Darunter 20000 berittene. — [6]) Kanadische Truppen im Kais. Dienst — [7]) Darunter 2 Bat. eingeb. indische Inf. (930 M.). — [8]) Darunter 1 Bat. eingeb. indische Inf. — [9]) 4 Brig. eingeb. indische Truppen. — [10]) Brit. Off. des Ind. Staff Corps. — [11]) Die Grenzpolizei-Truppen in Britisch-West-, Zentral- und Ostafrika, deren Off. von der großbrit. Armee abkommandiert sind, sind hier nicht eingerechnet.

Digitized by Google

Kriegsformationen.

Zur Verwendung außer Landes ist die Bildung von 2 AKorps (zus. 2310 Off., 70182 M., 20236 Pf., 128 Gesch., 28 Revolver-Gesch., 3276 Fahrz.), einer Kav.-Div. (327 Off., 6701 M., 6676 Pf., 12 Gesch., 6 Rev.-Gesch., 436 Fahrz.) und einer Abt. von Etappentruppen (448 Off., 11394 M., 3241 Pf., 12 Gesch., 8 Revolver-Gesch., 379 Fahrz.) in Aussicht genommen; ferner zum Zwecke der Landesverteidigung die Aufstellung von Besatzungs- u. Festungstruppen (Milizen, Freiwillige ꝛc.), dreier AKorps, von 22 Freiwilligen-Feldbrig. und 4 Kav.-Brig., ferner von „unallotted units" (überschießenden Truppenteilen) zum Besatzungsdienst in den größeren Städten, und von Ersatztruppen.

Die Gesamtstärke eines AKorps für die Landesverteidigung beträgt 1141 Off., 31378 M., 6763 Pf. ꝛc., 98 Gesch., 982 Fahrz. u. 26 Off., 2143 M. Ersatztruppen. — Drei Kav.-Brig. werden aus je 3 Rgtrn (zu 4 Esk. mit zus. 34 Off., 620 M., 600 Pf., 13 Fahrz.), 1 reit. Batt. (wie oben), 2 Komp. ber. Inf., 2 Revolver-Gesch., 1 Train-Komp. und 1 San.-Det. zusammengesetzt, einer derselben wird noch 1 ber. Pion.-Det. (4 Off. 114 M.) beigegeben, während 2 Rgtr der 4. Brig. nur eine Stärke von 27 Off., 402 M., 398 Pf., 13 Fahrz. (Household-Kav.) erhalten. Die 4 Kav.-Brig. sind zusammen 11148 M., 10209 Pf., 24 Feldgesch., 16 Revolver-Gesch., 576 Fahrzeuge stark.

Marine.

Die Ergänzung geschieht ausschließlich durch Werbung; die eigentlichen Seeleute, sowie die Bureau- u. Depot-Beamten treten gewöhnlich im Alter von 15 bis 16 Jahren als Schiffsjungen ein und verpflichten sich mit dem 18. Lebensjahre, die Feuerwerker, Mechaniker, Krankenwärter, Heizer ꝛc. oft erst mit dem 25. Lebensjahre zu einer 12jährigen Dienstzeit. Nach Verlängerung des Kontraktes tritt mit 22jähriger Dienstzeit Pensionsberechtigung ein, auch für die Dienstleute, die eine solche Dienstzeit erreichen (1894: 19349 Seel., 7381 Mar.-Inf. u. Art., davon ungefähr 13000 unter 55 Jahren), jeder Pensionsempfänger ist im Bedarfsfalle zum Wiedereintritt in die Marine verpflichtet. Die Deck-, Steuer-, Artill.-, Signal- u Maschinenmannschaften, sowie die Zimmerleute können zu Deck- („Warrant-") Offizieren avancieren. Die See-Offiziere (Admirale, Kapitäne, Leutnante, ULeutnante u. Kadetten) ergänzen sich aus Zöglingen („naval cadets") der Marineschule zu Dartmouth, welche nach einem mit 15—16 Jahren abgelegten Examen als Kadetten angenommen werden. Küstenwache und Reserve s. Jahrg. 1894, S. 856.

Kriegsflotte Oktober 1900.

Neuere Fahrzeuge 1886—00		Tonnengehalt.	Ind. Pferdekräfte.	Gesch. über 10 cm	Lancierrohre.	Bemannungsetat.
6 Panzer-Schlachtschiffe 1899 [1]	gepanzerte	90000	90000	96	24	4020
6 Panzer-Schlachtschiffe 1897—98 [2]	gepanzerte	77700	81000	96	30	4500
9 Panzer-Schlachtschiffe 1895—96 [3]	gepanzerte	134100	108000	144	45	6850
3 Schlachtschiffe 1894—95 [4]	gepanzerte	33350	38000	42	20	1880
8 Schlachtschiffe 1892—93 [5]	gepanzerte	113200	104000	112	56	5700
3 Schlachtschiffe 1890—91 [6]	gepanzerte	34350	38000	25	16	1760
6 Schlachtschiffe 1886—90 [7]	gepanzerte	61900	67000	60	28	3100
4 Kreuzer 1900 [8]	gepanzerte	48000	84000	56	16	2400
9 Kreuzer 1888—88 [9]	gepanzerte	56000	79500	112	40	4400
2 Kreuzer 1. Kl. 1896 [10]	geschützte	28400	50000	28	8	1680
8 Kreuzer 1. Kl. 1897—98 [11]	geschützte	88000	138000	128	24	5300
11 Kreuzer 1. Kl. 1891—93 [12]	geschützte	85550	148000	132	44	3905
16 Kreuzer 2. Kl. 1896—98	geschützte	90200	156400	172	40	6880
4 Kreuzer 2. Kl. 1897	geschützte	16200	23400	48	12	1400
32 Kreuzer 2. Kl. 1887—93	geschützte	121080	277400	288	142	9284
10 Kreuzer 3. Kl. 1896—99	geschützte	21415	70000	80	20	2300
29 Kreuzer 3. Kl. 1886—91	geschützte	63155	165800	188	113	5460

[1]) Bulwark, Formidable, Implacable, Irresistible, London, Venerable. — [2]) Albion, Canopus.

Digitized by Google

		Tonnengehalt.	Ind. Pferdekräfte	Geſch. über 10 cm	Lancierrohre.	Bemannungsetat.
35	Torpedokanonenboote 1886—94 . .	27815	115700	70	131	3230
1	Torpedodepotſchiff 1893	6620	12000	8	6	435
95	Torpedojäger 1893—99	25850	567000	—	190	5170
14	Sloops 1888—99	14810	22300	100	—	1810
24	Kanonenboote 1. Kl. 1888—99 . . .	18660	28800	140	—	1850
1	Kgl. Jacht	4700	11000	—	—	350
2	Depeſchendampfer 1886—87	3350	6000	8	—	220
338	Schiffe	1 264405	2 481300	2133	1005	84484
	Ältere Schiffe:					
10	Schlachtſchiffe '78—86 [13]) gepanzert . .	89900	58000	68	30	4300
4	umgebaute 1892—93 [14]) gepanzert . .	32380	29500	55	12	1980
10	Küſtenvert. 1866—70 . gepanzert . .	38400	16500	38	12	2080
18	Schiffe 62—81 . . . gepanzert . .	151190	85100	347	50	10750
4	Kreuzer 2. Kl. 1883—86	17200	20000	40	16	1280
1	Freg. u. 5 Korvetten 1874—83. . .	22960	25500	88	16	2250
1	Torpedodepotſchiff 1878	6400	2400	6	4	275
11	Kreuzer u. 4 Sloops	27480	26750	160	10	3100
50	Kanonenboote 1868—86	18000	11570	103	—	2080
7	Jachten u. 100 verſchiedene Dampfer	65000	60000	—	—	4000
225	Schiffe	468910	335320	905	150	32095

Ferner: 90 Torpedob. 1. Kl. '77—94 (ca 5800 T., 70000 Pf., 310 Torp.-Lancierr., 1600 M.), 70 Torpedoboote 2. Kl. '79—86 (ca 720 T., 114 Torp.-Lancierr.), 147 alte Segelſchiffe u. Dampfer als Stations- u. Depotfahrzeuge (340290 T.), 100 verſchiedene Dampfer (70000 T., 60000 Pf., 3000 M.).

Im Bau 1901/02:	Tonnen-Gehalt.	Ind. Pferdekräfte.	Geſchütze.	Lancierrohre.
8 Panzer-Schlachtſchiffe [15])	114000	138000	128	32
4 Panzerkreuzer 1. Kl. [16])	56100	120000	72	16
12 „ 1. „ [17])	102000	262000	164	48
2 geſchützte Kreuzer 2. Kl.	11200	192000	22	6
8 Sloops	7800	11400	64	—
12 Torpedojäger	4000	54000	—	24
6 verſchiedene Dampfer	5000	3000	—	—

Glory, Goliath, Ocean, Vengeance. — [3]) Caeſar, Hannibal, Illuſtrious, Jupiter, Magnificent, Majeſtic, Mars, Prince George, Victorious. — [4]) Renown, Barfleur, Centurion. — [5]) Royal Sovereign, Empreſs of India, Hood, Ramillies, Repulſe, Reſolution, Revenge, Royal Oak. — [6]) Nile, Trafalgar, Sanspareil. — [7]) Anſon, Benbow, Camperdown, Collingwood, Howe, Rodney. — [8]) Aboukir, Creſſy, Hogue, Sutlej. — [9]) Impérieuſe, Warſpite, Aurora, Auſtralia, Galatea, Immortalité, Narciſſus, Orlando, Undaunted. — [10]) Powerful, Terrible. — [11]) Amphitrite, Andromeda, Argonaut, Ariadne, Diadem, Europa, Niobe, Spartiate. — [12]) Blake, Blenheim, Crescent, Edgar, Endymion, Gibraltar, Grafton, Royal Arthur, St. George, Hawke, Theſeus. — [13]) Agamemnon, Ajax, Coloſſus, Conqueror, Hero, Dreadnought, Thunderer, Edinburgh, Inflexible, Neptune. — [14]) Monarch, Deväſtation, Hercules, Rupert. — [15]) Albemarle, Cornwallis, Duncan, Exmouth, Montagu, Ruſſell, Queen, Prince of Wales. — [16]) Drake, Good Hope, King Alfred, Leviathan. — [17]) Bacchante, Eurydalus, Bedford, Eſſex, Kent, Monmouth, Cornwall, Suffolk, Berwick, Cumberland, Donegal, Lancaſter.

Verteilung der armierten Kriegsschiffe (ohne Torpedofahrz.) Nov. 1901.

Bestimmung oder Station.	Panzer-			Ungepanzerte Kreuzer					Segelsch.	Stationsch.	Sa.
	Schlachtschiffe.	Küstenschiffe.	Kreuzer.	1. Kl.	2. "	3. Kl. u. Sloops, Kan.-Boote.	Torpedojäger.	andere Dampfer.			
Im vereinigten Königreich.											
Hafendienst	4[1]	—	—	—	—	6	—	8	—	6	24
Schulschiffe	1	3	2	—	2	27	32	7	8	17	99
Kgl. Jachten	—	—	—	—	—	—	—	3	—	—	3
Kanalgeschwader	8[2]	—	—	2	2	2	—	—	—	—	14
Küstenwache	6[3]	—	2	—	2	11	—	7	15	1	44
Hydrographischer Dienst	—	—	—	—	—	—	—	2	—	—	2
In andrer Verwendung	—	—	—	1	—	—	4	—	—	—	5
Summa	19	3	4	3	6	46	36	27	23	24	191
Im Auslande.											
Kreuzergeschwader	—	—	—	1	4	—	—	—	—	—	5
Mittelmeer	11[4]	1	—	3	4	11	13	4	1	2	50
NOst-Küste von Amerika	—	1	—	1	3	5	2	—	—	2	14
SOst-Küste von Amerika	—	—	—	—	1	2	—	—	—	—	3
West-Küste von Amerika	—	—	1	—	2	2	1	—	—	1	7
Cap	1	—	—	1	2	9	—	2	—	1	16
Ostindien[5]	—	1	—	—	1	7	—	1	—	—	10
China	5[6]	—	3	4	7	11	4	8	—	1	43
Australien	—	—	—	1	—	11	—	—	—	—	12
Hydrographischer Dienst	—	—	—	—	—	—	—	5	—	—	5
Rückreise	—	—	—	—	—	—	—	—	—	—	—
Verschiedener Dienst	—	—	—	—	—	—	—	1	—	—	1
Summa	17	3	4	11	24	58	20	21	1	7	166
Totalsumme	36	6	8	14	30	104	56	48	24	31	357

Personal 1901.

Besatzung und Marinetruppen.	Off. u. Beamte	uOff. u. Mann.
20 Adm., 4 Kommodore, 146 Kptc 1. Kl., 217 Kptc 2. Kl. („Commanders"), 1155 Ltc, 860 ULtc, 28 Navigations- u. 1292 Deck- („Warrants"-) Off., 5 ind. Ltc u. 5 ind. ULtc, 684 Midshipmen, 295 Kadetten, davon 100 Seekadetten; Küstenwache zu Lande abkmdt: 37 Kptc 2. Kl., 31 Ltc, 248 Stations-Deck-Off. = 4517 Seeoff.; auf Halbsold: 49 Adm., 54 Kptc 1. Kl., 62 Kptc 2. Kl., 49 Ltc, 1 Nav.-Off. = 215	4732	—
Zivilabteilung: 968 Ing.-Off., 120 Ing.-("Warrant-")Off., 180 Ing.-Eleven, 151 Geistl. u. Lehrer für Off., 402 Ärzte, 534 Zahlm. (darunter 20 Adm.-Sekre), 260 Schiffszimmerl., 14 Lehrer für Mannsch., 3 Lazarettvorst. = 2632; auf Halbsold: 10 Ing.-Off., 8 Geistl. u. Lehrer, 22 Ärzte, 31 Zahlm. = 71	2703	—
Summa	7435	—

[1]) Empreß of India, Rile, Sanspareil, Trafalgar. — Im Ver. Königreich bilden die Schlachtschiffe des Hafendienstes und die Küstenwache das „Reservegeschwader", das jährlich 2—3mal zusammen Übungen abhält. — [2]) Formidable, Hannibal, Jupiter, Magnificent, Majestic, Mars, Prince George, Repulse. — [3]) Anson, Benbow, Camperdown, Collingwood, Resolution, Revenge. — [4]) Caesar, Canopus, Hood, Illustrious, Implacable Ramillies, Renown, Royal Oak, Royal Sovereign, Victorious, Devastation. — [5]) Einschließlich 2 Fahrzeuge von Indien, s. dort. — [6]) Albion Glory, Goliath, Ocean, Barfleur.

Besatzung und Marinetruppen.	Off. u. Beamte	uOff. u Mann.
42695 Matr., 4768 Feuerv., 3201 Maschinisten, 22748 Heizer, 10320 Schiffsjungen (3700 zur See), 7221 Kommis, Krankenwärter ꝛc., 723 Eingeborene	—	91676
Summa	7435	91676
Marinetruppen (3 Jahre an Land u. 3 an Bord). Stab: 5 Off., 7 M.; 1 Div. Matr.-Artill.: 120 Off., 3963 M.; 3 Div. Mar.-Inf.: 330 Off., 15275 M.: Depot: 11 Off., 77 M.; Rekrutierung: 12 Off.	478	19322
Gesamt-Friedensstärke des Marinepersonals	7913	110998
Reserve der Kriegsmarine: 3 Verwalt.-Off., 3 Schreiber, 7300 M. .	3	7303
Reserve aus der Handelsflotte: 1500 Lte (davon 60 in 1jähr. Dienst auf den Kriegsschiffen), 400 Ing., 11700 Matrosen 1. Kl., 11300 2. Kl., 150 Schiffsjungen, 3600 Heizer	1900	26750
Gesamt-Kriegsstärke des Marinepersonals	9816	145051
Schiffswerften. Im verein. Kgr.: 1005 Off. u. Beamte, 30334 Handw. u. Arb., 433 Polizisten = 31772 Mann; im Auslande: 271 Off. u. Beamte, 5127 Handw. ꝛc., 225 Polizisten = 5623		37395
Werkstätten u. Verpflegungs-Depots. Im verein. Kgr.: 72 Beamte, 845 Hdw. u. Arb., 59 Poliz. = 976; im Auslande: 14 Beamte, 271 Handw. ꝛc. = 285		1261
Hospitäler. Im verein. Kgr.: 90 Ärzte, Krankenschwestern u. Beamte, 275 Krankenwärter, Diener ꝛc., 34 Poliz. = 399; im Auslande: 40 Ärzte, Schwestern, Beamte, 138 Diener ꝛc., 5 Polizisten = 183		582
Art.- u. Torp.-Dep. Im verein. Kgr.: 90 Beamte, 2406 Handw. ꝛc., 152 Poliz. = 2648; im Auslande: 8 Beamte, 51 Handw. = 59		2707
Personal der Werften, Depots u. Hospitäler:		41945

Statistische Notizen über die Britischen Kolonien im allgemeinen.

Areal und Bevölkerung.

Alle Dependenzen (Dep.) einer Besitzung und alle Besitzungen, die zu einer anderen Besitzung in irgend einem Abhängigkeitsverhältnis stehen, sind der letzteren angereiht und durch Einrückung des Namens als unselbständiges oder nur teilweise selbständiges Verwaltungsgebiet kenntlich gemacht. Besitzungen ohne Kolonialverwaltung sind mit einem *, Schutzgebiete durch ein hinzugefügtes (Prot.) bezeichnet.

	Englische □Meilen.	qkm	Bevölkerung.	auf 1 qkm
I. Mittelmeer.				
Gibraltar	1,9	5	27460 (01)	—
Malta	125	323	184333 (99)	571
Cypern	3584	9282	227900 (99)	24
Summa I	3711	9610	439693	46
II. Asien.				
Kaiserreich Indien (s. S. 776) . . .	1 944700	5 036600	295 252700 (01)	59
Ceylon	25333	65610	3 596170 (01)	55
Malediven (Prot.)	115	300	30000	100
Straits Settlements	1543	3998	604916 (99)	151
Singapore	214	555	184554 (91)	333
Malacca	710	1839	92170 (91)	50
Penang	619	1604	235618 (91)	147
Dep. Christmas-Insel [1])	39	102	733 (01)	7

[1]) Im Indischen Ozean.

Digitized by

	Englische □Meilen.	qkm	Bevölkerung.	auf 1 qkm
Dep. Keeling-Inseln	8	22	595 (98)	27
Malaiische Schutzstaaten	27000	70000	620000 (99)	15
Perak	7300	19000	298000 (99)	16
Selangor	3100	8000	160000 (99)	20
Negri Sembilan mit Sungei Ujong	2700	7000	85000 (99)	12
Pahang	13900	36000	80000 (99)	2
Djohor	6950	18000	200000	11
Nord-Borneo	28279	73240	180000	2,4
Labuan	51	133	5853 (91)	44
Sultanat Brunei (Prot.)	8100	21000	50000	2,5
„ Sarawak (Prot.)	39855	103221	320000	3
*Sprattley-Insel	?	?	unbewohnt	—
*Amboyna Cay	?	?	„	—
Hongkong	30	79	259310 (99)	—
Pachtgebiet von Hongkong	390	1000	100000	100
*Kamaran-Inseln	50	130	100	1
Pachtgebiet von Wei-hai-wei	270	700	118000	170
Bahrein-Inseln (Prot.)	230	600	68000 (90)	113
Summa II	2 082540	5 394740	301 406400	56
III. Afrika.				
Gambia [1])	4130	10690	90404 (01)	8
Sierra Leone	27760	71900	[2]) 126835 (94)	—
Goldküste	72550	187900	1 500000 (95)	8
Lagos (mit Yoruba)	20070	52000	3 000000	58
Nigeria	346730	898000	24 000000	27
Ostafrika-Protektorat	270000	700000	2 500000	3
Uganda-Protektorat	58000	150000	1 000000	7
Sansibar (Zanzibar, Protektorat)	988	2560	210000	82
Kapkolonie (s. S. 780)	292211	756803	2 265556 (99)	2,5
Basutoland	12160	31490	263600 (98)	8
Betschuanen-Protektorat				
Rhodesia	643000	1 665310	1 350000	0,8
Britisches Zentral-Afrika-Protektorat				
Natal (mit Sululand)	27370	70890	929970 (01)	13
Summa III [3])	1 775000	4 597500	37 236400	8
IV. Amerika.				
Canada (s. S. 781)	3 385300	8 767700	5 338883 (01)	0,6
Neufundland	42734	110670	210000 (99)	2
Dep. Labrador	120000	310800	4106 (91)	0,01
Britisch-Honduras	8292	21475	37479 (01)	1,7
Bahama-Inseln	5390	13960	53735 (01)	4
Jamaika	4193	10859	742942 (99)	68
Dep. Turks- u. Caïcos-Inseln	223	575	5604 (99)	9
„ Caymans-Inseln	225	584	4322 (91)	7
„ Pedro- u. Morant-Cays	?	?	—	—
Leeward Islands	706	1827	127434 (01)	70
Virgin Islands	64	165	4908 (01)	30
Anguilla	35	91	3890 (01)	43
St. Christopher (St. Kitts)	68	176	29782 (01)	169

[1]) Niederlassung Gambia nur 69 engl. □Min (179 qkm) mit 13456 Bewohnern (1901). — [2]) Bezieht sich nur auf die Küste. — [3]) Sokotra u. Somalikküste s. Indien.

Digitized by Google

	Englische □Meilen.	qkm	Bevölkerung.	auf 1 qkm
Nevis	46	118	12774 (01)	108
Redonda			18 (01)	
Barbuda	78	189	775 (01)	4
Antigua	97	251	34178 (01)	136
Montserrat	32	83	12215 (01)	147
Dominica	291	754	28894 (01)	38
Windward Islands	550	1425	158626	111
Santa Lucia	237	614	49895 (01)	81
St.-Vincent	147	381	44633 (99)	117
Grenada mit Grenadinen	166	430	64098 (99)	149
Barbados	166	430	191000 (99)	444
Trinidad und Tobago	1868	4839	269760 (01)	56
Trinidad	1754	4544	251009 (01)	55
Tobago	114	295	18751 (01)	63
*Sombrero	?	?	—	—
Britisch-Guiana	95160	246470	294943 (00)	1,2
Summa IV	3 664810	9 491570	7 438800	0,8
V. Australien und Südsee.				
Australischer Bundesstaat (s. S. 784)	3 061521	7 929014	4 857350 (01)	0,5
Neuseeland u. Dependenzen (s. S. 787)	104612	270935	822860 (01)	3
Fidschi-Inseln	8045	20837	122673 (99)	6
Dep. Rotumah-Insel				
Tonga-Inseln (Prot.)	439	1137	26000	23
*Fanning-Inseln [1])	258	668	200	0,3
*Union-Inseln [1])	5	14	500	36
*Phönix-Inseln [1])	4	10	—	—
*Gilbert-Inseln [1])	165	428	25600	60
*Ellice-Inseln [1])	14	37	2500	68
*Salomons-Inseln [1])	13100	33900	140000	4
*Santa Cruz-Inseln [1])	362	938	7000	7
*Tukopia-Inseln	25	66	700	10
Ducie-Insel	1	2	—	—
Summa V	3 188600	8 258000	5 505400	0,7
VI. Indischer Ozean.				
Mauritius	739	1914	379659 (99)	198
Dep. Rodriguez	42	110	2772 (97)	25
„ Cargados Garajos ꝛc.	67	174	415 (71)	2
„ Seychellen	102	264	19638 (99)	74
„ Amiranten	32	83	97 (71)	1,2
„ Aldabra-Insel ꝛc.	61	157	—	—
„ Tschagos- u. Öl-Inseln	42	110	689 (71)	6
Summa VI	1085	2812	403300	143
VII. Atlant. Ozean.				
Bermudas	19	50	17535 (01)	351
Ascension	34	88	434 (96)	5
St.-Helena	47	123	9850 (01)	80
Tristan da Cunha	45	116	70 (00)	0,6
Falkland-Inseln	4839	12532	1759 (99)	0,14
Summa VII	4984	12909	29650	2,3
Endsumma	10 721130	27 767140	352 459600	14

[1]) Unterstehen dem Gouv. der Fidschi-Inseln als dem Oberkommissar der westl. Südsee.

Finanzen, Handel u. Verkehr der großbritannischen Kolonien im Jahre 1899.

Finanzen, Schuld, Einfuhr, Ausfuhr (einschließlich der Einfuhr und Ausfuhr edler Metalle) und Schiffsverkehr (d. i. Summa des Tonnengehaltes der ein- und ausgegangenen Schiffe in Tausenden Tons).

Kolonien.	Einnahme.	Ausgabe.	Schuld.	Einfuhr.	Ausfuhr.	Schiffsverkehr
	In Tausenden Pfund Sterling.					
Gibraltar	60	60	15	—	—	8 639
Malta	354	351	79	6 669	5 450	6 591
Cypern (1899—1900)	201	135	314	290	265	519
Indien (1899—1900)	68 637	65 803	212 068	68 891	81 787	8627
Bahrein-Inseln	—	—	—	642	654	239
Gambia	47	30	—	241	242	285
Sierra Leone	168	145	—	690	336	1 182
Goldküste	323	310	—	1 323	1 112	1 250
Lagos	193	223	—	967	916	969
Nigeria (1899—1900)	164	—	—	726	889	—
Kapkolonie	8 781	8 190	31 410	14 639	22 831	14 971
Basutoland (1899—1900)	70	59	—	—	134	—
Sansibar	1 597	1 513	—	1 597	1 513	681
Rhodesia (1900—01)	427	781	—	—	—	—
Natal	2 081	1 915	9 019	5 359	1 325	2 779
Bahama-Inseln	83	69	113	329	169	980
Jamaica (1898—99)	774	720	1 875	1 844	1 868	1 794
Turks-Inseln	8	8	—	26	32	238
Virgin-Inseln	3	2	—	4	4	11
St. Christopher, Nevis und Anguilla	43	47	74	148	160	520
Antigua	48	52	137	116	128	444
Montserrat	7	17	12	27	16	186
Dominica	26	25	71	70	66	465
Santa Lucia	71	64	187	283	99	1 279
St. Vincent	32	48	11	104	34	246
Grenada	60	59	128	227	268	464
Barbados	176	208	414	998	846	1 265
Trinidad und Tobago	651	651	923	2 536	2 573	1 262
Brit.-Guiana (1899—1900)	539	526	929	1 319	1 928	653
Australien (1899—1900)	28 685	28 095	195 381	63 570	77 066	21 377
Neuseeland (1899—1900)	5 700	5 140	47 874	8 740	11 938	1 619
Neu-Guinea	12	16	—	52	69	39
Fidschi	99	96	205	263	482	235
Bermudas	40	39	45	394	119	569
St. Helena	12	11	—	64	5	109
Falkland-Inseln	13	13	—	74	139	147
	In Tausenden Rupien.					
Ceylon	25 913	24 952	3 253 / [1]) 3 446	111 992	111 956	7 439
Aden u. Perim (1899—1900)	—	—	—	44 265	35 245	—

[1]) Tausende Pfund Sterling.

Digitized by Google

Kolonien.	Einnahme.	Ausgabe.	Schuld.	Einfuhr.	Ausfuhr.	Schiffsverkehr.
			In Tausenden Rupien.			
Somaliküste (1899—1900)	386	340	—	6 788	5 885	—
Brit.-Ostafrika (1899—1900)	[1]) (75)	—	—	6 642	1 825	—
Uganda (1895)	—	—	—	222	245	—
Mauritius	9 066	8 407	[1]). (1 192)	19 096	24 745	664
Rodriguez	19	25	—	99	142	—
Seychellen	363	269	—	985	1 853	—
			In Tausenden Dollars.			
Straits Settlements	5 200	5 061	—	283 939	239 055	14 395
Perak	6 580	5 442	—	11 615	25 707	—
Selangor	6 692	3 415	—	18 008	20 894	—
Negri Sembilan	1 085	85[illegible]	240	—	—	—
Pahang	375	1 814	3 464	1 532	2 062	—
Nord-Borneo	547	410	—	2 457	3 440	—
Labuan	53	62	—	1 122	747	348
Sarawak	851	842	—	3 282	4 476	—
Hongkong	3 610	3 163	[1]) (342)	—	—	13 437
Canada (1899—1900)	59 402	59 402	265 494	189 623	191 894	14 175
Neufundland	1 703	1 785	17 572	6 245	6 936	1 241
Britisch-Honduras	250	262	168	1 029	1 276	382

In Betrieb befindliche Eisenbahnen in einigen Kolonien 1899.

	Engl. Mln	km		Engl. Mln	km
Malta	8	13	Neufundland	638	1027
Brit.-Indien	23478	37783	Jamaica	185	298
Ceylon	297	478	Barbados	24	93
Kapkolonie	2390	3847	Trinidad	81	130
Natal	535	861	Britisch-Guiana	36	58
Rhodesia	578	930	Australien	12656	20368
Ostafrika (1901)	507	833	Neuseeland	2257	3632
Canada	17250	27761	Mauritius	104	167

Telegraphenlinien einiger Kolonien in Betrieb 1899.

	Engl. Mln	km		Engl. Mln	km
Malta	65	105	Bahamas	6	10
Britisch-Indien	51769	83313	Jamaica	643	1035
Ceylon	1167	1878	St. Vincent (1894)	85	137
Straits Settlements	1324	2131	Barbados (1894)	58	93
Labuan	6	10	Trinidad	94	151
Goldküste	688	1107	Britisch-Guiana	515	829
Lagos	230	370	Australien	44244	71203
Kapkolonie	7360	11845	Neuseeland	7200	11588
Natal	1337	2136	Mauritius	135	217
Rhodesia	2536	4081	St. Helena	80	129
Canada	33075	53228	Bermuda	130	209
Neufundland	1314	2115			

[1]) Tausende Pfund Sterling.

Digitized by Google

Statistische Notizen über Britisch-Ostindien.

Areal und Bevölkerung.

Vorläufige Ergebnisse der Zählung vom 1. März 1901.

	Englische □Meilen.	qkm	Bevölkerung männlich.	weiblich.	Summa.	auf 1 qkm
Bengalen	155343	402180	37 376438	37 336582	74 713020	186
Nordwest-Provinzen u. Oudh	107503	278421	24 620961	23 075363	47 696324	171
Panjab	110667	286616	11 582455	9 974582	21 557037	75
Westl. Grenzländer	31600	81800	501123	362944	864067	16
			—	—	480000	
Belutschistan	141600	366800	465720	381549	847269	2
Ajmer-Merwara	2711	7021	250721	225609	476330	68
Bombay	125064	323903	9 567625	8 975649	18 543274	57
Aden	80	200	28180	13042	41222	206
Zentral-Provinzen	86501	224028	4 841832	5 003486	9 845318	44
Berar	17718	45888	1 394107	1 358311	2 752418	60
Coorg	1583	4100	100214	80247	180461	44
Madras	141189	365665	18 853024	19 355585	38 208609	104
Assam	73100	189200	3 142561	2 979640	6 122201	32
Burma	207900	538350	4 705094	4 516067	9 221161	17
Andamanen	3140	8140	18581	5918	24499	3
Provinzen	1 205700	3 122300	—	—	231 573200	74
Staaten von Bengalen	38536	99806	1 899704	1 836011	3 735715	38
Staaten der Nordwest-Provinzen	5109	13232	411897	387778	799675	60
Kaschmir	80900	209500	1 536428	1 361667	2 898095	14
Staaten von Punjab	38299	99190	2 417932	2 020884	4 438816	45
Rajputana-Staaten	130268	337380	5 167640	4 673392	9 841032	29
Staaten von Bombay	69045	178819	3 504975	3 386716	6 891691	37
Baroda	8226	21305	1 007944	942983	1 950927	92
Staaten von Zentral-Indien	77808	201515	4 357225	4 144658	8 501883	42
Staaten der Zentral-Provinzen	29435	76234	982823	1 000673	1 983496	26
Hyderabad	82698	214179	5 664772	5 510125	11 174897	52
Mysore	27936	72351	2 796165	2 742317	5 538482	77
Staaten von Madras	9609	24886	2 100318	2 090009	4 190322	168
Staaten von Burma	56300	146000	609895	618565	1 228460	10
			—	—	200000	
Zu Aden gehörig	84900	219900	—	—	306000	1,4
Arabische Schutzgebiete	15560	40300	—	—	140000	3
Somaliküste	68000	176000	—	—	154000	0,3
Sokotra	1382	3579	—	—	12000	3
Vasallenstaaten	739000	1 914300	—	—	63 679500	33
Kaiserreich Indien	1 944700	5 036600	—	—	295 252700	59

Unterscheidung der Zensusbevölkerung nach der Religion, 1891.

Hindus	207 731727	Christen	2 284880
Mohammedaner	57 321164	Sikhs	1 907833
Naturverehrer (Waldstämme)	9 280467	Andere	149861
Buddhisten u. Jaias	8 547999	Summa:	287 223431

Digitized by Google

Unterscheidung der Zensusbevölkerung nach dem Beruf, 1891.

Beamte	5 600153	Unterricht u. Kunst	5 672191
Militär	664422	Persönl. Dienstleistung	11 220072
Landwirtschaft	175 381239	Verschiedene Arbeiter	25 468017
Industrie	47 600581	Andere	6 978184
Handel	4 685579	Summa:	287 223431
Verkehr	3 952993		

Auswanderung von Kulis aus Indien.

	1897-98	1898-99	'99-1900		1897-98	1898-99	'99-1900
Mauritius	426	—	—	Fidschi	567	—	1490
Natal	6036	4958	1590	Surinam	618	616	—
Brit.-Ostafrika	2793	9768	9931	Summa:	13485	19613	20438
Brit.-Westindien	1851	1891	2468	Rückwanderung	4213	4286	9484
Brit.-Guiana	1194	2380	4959				

Städte (Cities) über 50000 Einwohner nach der Zählung von 1901.

Calcutta	1 321664	Lahore	120058	Salem	70627
Bombay	770843	Meerut	118642	Koil (Aligarh)	70127
Madras	509397	Surat	118364	Mysore	68151
Hyderabad(Dekkan)	446291	Bareli	117433	Darbhanga	65990
Lucknow	263951	Karachi	115407	Saharanpur	63850
Rangoon	232326	Poona	111385	Gorakhpur	63059
Delhi	208385	Madura	105501	Farakhabad	62878
Benares	203095	Trichinopoly	104690	Jodhpur	60437
Cawnpore	197000	Baroda	103782	Kambakonam	59688
Agra	188300	Dacca	90679	Mattra	59574
Mandalay	182498	Jabalpur	89708	Hubli	58149
Allahabad	175748	Mirzapur	79787	Bellary	57700
Amritsar	162548	Rampur	77862	Tanjore	57605
Jaipur	159550	Ajmer	75759	Alwar	56740
Bangalore	159030	Shahjehanpur	75662	Negapatam	56455
Howrah	157847	Calicut	75510	Jhansi	55288
Patna	135172	Moradabad	75176	Bikaner	53071
Nagpur	124599	Sholapur	74521	Coimbatore	52931
Srinagar	122536	Faizabad	74076	Cuddalore	51880
		Gaya	71187		

Finanzen. (In Pfd. Sterl.)

Abrechnung für das Jahr 1899—1900.

	In Indien:	In England:	Summa:
Einnahmen	68 373621	263543	68 637164
Ausgaben	49 409695	16 392846	65 802541

Budget 1900—01.

Brutto-Einnahmen.

Grundsteuer	18 078700	Einnahmen der Zivilverwaltung	1 177500
Opiumsteuer	4 559800	Eisenbahnen	17 131500
Salzmonopol	5 845100	Bewässerung	2 406200
Stempelsteuer	3 267400	Gebäude und Straßen	443900
Accise	3 819300	Kriegsdepartement	704200
Zölle	3 134200	Verschiedene Einnahmen	544200
Andere Steuern	6 019000	Sa der Einnahmen:	70 155800
Zinsen	627300		
Posten, Telegraphen, Münze	2 397500		

Digitized by Google

Ausgaben.

Zinsen der öffentl. Schuld	1 961800
Erhebungskosten	7 657100
Posten, Telegraphen, Münze	2 111100
Verwaltung	11 089600
Verschiedene Ausgaben für den Zivildienst	3 934100
Abwehr der Hungersnot	3 368300
Eisenbahnen	17 702100
Bewässerung	2 300400
Gebäude und Straßen	4 162800
Armee	16 258800
Summa:	70 546100
Zuschuß der Provinzen:	550600
Ausgaben:	69 995500

Staatsschuld am 31. März 1900.

	In Indien:	In England:	Summa:
Konsolidierte Schuld	74 983134	119 644401	194 627535
Nichtkonsolidierte Schuld	13 040531	4 500000	17 440531
Summa:	88 023665	124 144401	212 068066

Handel, Land- und Seeverkehr.

Wert der Ein- und Ausfuhr. (In Pfd. Sterling.)

	1898—99		1899—1900	
	Einfuhr.	Ausfuhr.	Einfuhr.	Ausfuhr.
Privatwaren	45 586894	72 900185	47 141242	70 455797
Regierungswaren	2 480791	52168	3 061745	71424
Fremde Waren	—	2 247464	—	2 194994
Edelmetalle	11 930409	4 940947	13 982457	5 304258
Summa Seehandel	59 998094	80 140764	64 185444	78 026473
Waren	3 667067	3 091901	4 108759	3 404553
Edelmetalle	394209	431695	597045	355632
Summa Landhandel	4 061276	3 523596	4 705804	3 760185

Spezial-Seehandel nach Ländern 1899—1900. (In 1000 Pfd. Sterling.)

	Einf.	Ausf.
Großbritannien	32 502	20 589
Ceylon	410	2 785
Hongkong	735	5 300
Straits Settlements	1 290	3 662
Mauritius	1 099	648
Australien	291	1 065
Andere Besitzungen	128	1 081
Brit. Besitzungen:	3 953	14 541
Deutschland	1 123	5 009
Frankreich	684	4 436
Belgien	1 224	2 274
Oesterreich-Ungarn	1 589	1 134
Italien	493	1 809
Rußland	1 601	82
China	330	4 077
Japan	333	4 224
Ägypten	147	3 581
Vereinigte Staaten	828	5 077
Südamerika	—	1 053
Andere Länder	2 334	2 571
Fremde Länder:	10 686	35 326
Summa:	47 141	70 456

Wichtigste Gegenstände im Spezial-Seehandel 1899—1900. (In 1000 Pfd. Sterling.)

Einfuhr.		Einfuhr.		Ausfuhr.	
Baumwollgewebe	18 001	Edelsteine	618	Jute	5 381
Eisen- u. Stahlwaren	3 231	Branntwein	571	Baumwollgarn	4 601
Zucker	2 251	Kohlen	490	Jutewaren	4 158
Petroleum	2 120	Farbstoffe	429	Getreide	3 834
Eisenbahngegenstde	1 851			Leinsamen	3 002
Maschinen	1 695	Ausfuhr.		Indigo	1 795
Baumwollgarn	1 633	Reis	8 731	Rübsamen	1 347
Wollgewebe	1 172	Baumwolle	6 617	Sesam	1 840
Kleider 2c.	844	Thee	6 061	Kaffee	990
Seidengewebe	752	Häute	5 973	Baumwollwaren	915
		Opium	5 469	Wolle	904

Digitized by Google

Schiffahrtsbewegung im auswärtigen Handel 1899—1900.

Flagge.	Eingelaufen. Schiffe.	Tons.	Ausgelaufen. Schiffe.	Tons.
Britische	2299	3 650004	2182	3 389763
Britisch-Indische	571	72690	528	68596
Fremde	670	691897	602	644723
Einheimische	855	55757	821	54056
Total 1899—1900	4395	4 470348	4133	4 157138
„ 1898—1899	4915	4 583186	4771	4 532460

Eisenbahnen standen in Betrieb am 31. März 1900: 24707 engl. Mln = 39761 km; davon Staatslinien 30482, Privatlinien 4537, Linien der Eingebornen-Staaten 4623, fremde Linien 119 km.

Post 1899—1900. Zahl der Bureaus 10823, der Briefe u. Postkarten 448 868998, der Zeitungen 30 759149. Einnahme 1 299609, Ausgabe 999113 Pfd. Sterl.

Telegraphen 31. März 1900. Zahl der Bureaus 1851, exkl. der Eisenbahntelegraphenbureaus. Länge der Linien 52909 engl. Mln = 85147 km, der Drähte 170766 engl. Mln = 274816 km, exkl. 283 engl. Mln = 455 km Kabel. Zahl der Depeschen 6 237301.

Telephone 1899—1900. Lokalverkehr: Zahl der Sprechstellen 3169, der Anlagen 49, Länge der Linien 2907 km.

Armee[1]).

Nach dem Gesetz vom 1. April 1895 ist die indische Armee eingeteilt in 4 Korps (s. die Personalien). Das I. Korps zählt 3 Rgtr engl., 15 Rgtr Eingeb.-Kav., 14 Bat. engl., 40 Bat. Eingeb.-Inf., 17 Feld- u. 5 Batt. Fest.-Art. (alles engl.), 5 Eingeb.-Feld- u. 1 Fest.-Batt.; im ganzen: 18 Rgtr Kav., 54 Bat. Inf., 28 Batt. Art. — Das II. Korps zählt 3 engl., 9 Eingeb.-Kav.-Rgtr, 17 Bat. engl., 25 Bat. Eingeb.-Inf., 18 Feld-, 9 Fest.-Art.-Batt. (engl.), 2 Geb.-Batt. von Eingeb. u. 1 Geniekorps von Eingeb.; im ganzen: 12 Rgtr Kav., 42 Bat. Inf., 29 Batt. Art. u. 1 Geniekorps. — Das III. Korps hat 2 Rgtr engl. u. 3 Rgtr Eingeb.-Kav., 10 Bat. engl. u. 30 Bat. Eingeb.-Inf., 11 Feld-, 4 Batt. Fest.-Art. (Eingeb.), 9 Eingeb.-Geniekomp.; im ganzen: 5 Rgtr Kav., 40 Bat. Inf., 15 Batt. Art., 9 Komp. Genie. — Das IV. Korps hat 1 Rgt engl. u. 8 Rgtr Eingeb.-Kav., 11 Bat. engl., 25 Bat. Eingeb.-Inf., 15 Feld- u. 9 Batt. Fest.-Art. (engl.), 2 Geb.-Batt. u. 2 Geniekorps Eingeb.; im ganzen: 9 Rgtr Kav., 36 Bat. Inf., 26 Batt. u. 2 Geniekorps.

Kriegsflotte.

Fahrzeuge.	Tonnengehalt.	Ind. Pferdekräfte.	Geschütze.	Torpedorohre.
2 Panzerturmschiffe 1870	6240	2390	22	—
2 Kanonenboote 1. Kl. 1890	1470	9000	12	6
1 Radaviso 1886	900	1270	4	—
4 Transportschiffe 1862—91	11500	13000	—	—
7 Torpedoboote 1. Kl.	300	3300	14	35
16 Fahrzeuge	20410	28960	52	41

Außerdem 4 eiserne Dampfer (1800 T., 5600 Pf.), 8 Stahldampfer (2900 T., 5600 Pf.), 11 kl. Dampfer, 1 Schiff für den hydrogr. Dienst, 1 Schlepper, 1 Baggerschiff, 1 Wachtboot, 1 hölz. Dampfer und 3 Hulks.

Im Bau: 1 Radaviso.

[1]) Die Regierung hat 1900 die Genehmigung zur sofortigen Bildung dreier neuer Eingeb.-Inf.-Rgtr erteilt, die den Dienst auf Mauritius und Singapore übernehmen sollen.

Digitized by Google

Statistische Notizen über die Kapkolonie.

Areal und Bevölkerung (Zählung 1891).

	Engl. QMin.	qkm	Bevölkerung männl.	weibl.	Summa.	auf 1 qkm
Ursprüngl. Kapkolonie	191416	495747	485562	470923	956485	1,9
Griqualand West	15197	39359	49196	34179	83375	2,1
East Griqualand	7594	19668	73425	79193	152618	8
Tembuland	4122	10676	87270	93145	180415	17
Transkei	2552	6609	71553	82010	153563	23
Walfischbai	430	1114	321	447	768	0,7
Betschuanenland	66860	173160	7369	5367	12736	0,4
Reservation-Bevölk.			—	—	60000	
Pondoland	4040	10470	—	—	150000	14
Kapkolonie	292211	756803	—	—	1749960	2

Berechnete Bevölkerung der Kolonie Ende 1899: 2 265556.

Verteilung der Zensusbevölkerung nach Rassen 1891.

Europäer oder Weiße	382198	Neger (Fingo, Kaffern, Betschuanen)	841238
Malayen	13918	Mischlinge und andere	250756
Hottentotten	51850	Summa:	1539960

Verteilung der Zensusbevölkerung nach der Religion 1891 (ohne Betschuanenland).

Protestanten	732047	Juden	3009	Andere Sekten	1394
Katholiken	17275	Mohammedaner	15099	Heiden ꝛc.	758400
				Summa:	1527224

Städte mit 10000 Einwohnern und darüber, 1891.

Cape Town	51251	Port Elizabeth	23266	Beaconsfield	10478
Kimberley	28718	Graham's Town	10498		

Finanzen. (In Pfund Sterling.)

Abrechnung für das Finanzjahr 1899/1900.

Einnahmen.		Ausgaben.	
Zölle	1879408	Öffentliche Schuld	1415685
Einkünfte von Ländereien	118053	Gesetzgebung	33160
Hüttensteuer	79401	Verwaltung	191347
Gebühren	174995	Sanitätswesen	224743
Stempel	328789	Unterricht	278071
Verkauf von Staatseigentum	82576	Justiz und öffentl. Sicherheit	736197
Bergwerke	18766	Kronländereien	244554
Rückzahlungen	120177	Eisenbahnen	2017424
Interessen und Prämien	85816	Telegraphen	187441
Eisenbahnen	2864880	Post	308057
Post	302092	Öffentliche Bauten	201558
Telegraphen	164001	Eingeborene	285330
Andere Einnahmen	107320	Landesverteidigung	223429
Ordentliche Einnahmen:	6326274	Andere Ausgaben	330655
Außerordentl. „	239478	Ordentliche Ausgaben:	6677651
Summa:	6565752	Außerordentl. „ :	1095579
		Summa:	7773230

Öffentliche Schuld am 31. Dez. 1900.

Ohne Interessen	65300	3½%ige	6669578	4½%ige	2040728
3%ige	4857400	4%ige	16802313	5%ige	662506
				Total:	31097825

Digitized by Google

Spezialhandel 1900. (In Tausenden Pfund Sterling.)

	Einf.	Ausf.		Einf.	Ausf.
Großbritannien . . .	10535	6817	Brit.-Indien	199	—
Niederlande	133	1	Australien	1359	1
Belgien	220	1	Verein. Staaten . . .	1683	22
Deutschland	472	33	Brasilien	171	—
Schweden	130	—	Andere Länder	475	76
Natal	532	90	Summa 1900:	16264	7042
Mauritius	355	1	1899:	14639	22831

Hauptausfuhrartikel 1900.

Diamanten . . .	3484	Wolle	838	Felle und Häute . .	349
Straußenfedern . .	877	Kupfer	499	Gold	337
		Angorahaare . . .	490		

Schiffahrt 1900 (einschl. der Küstenschiffahrt).

	Eingang:		Ausgang:	
	Zahl.	Tonnen.	Zahl.	Tonnen.
Dampfer	2285	8894124	2266	8779200
Segelschiffe	536	518225	506	481187
Summa:	2821	9412349	2772	9260387

Eisenbahnen Ende 1900. Staatsbahnen 2089 engl. Mln (3362 km), Privatbahnen 400 engl. Mln (644 km), zusammen 2489 engl. Mln (4006 km).

Post 1900. Sendungen nach England: Briefe 4935840, Zeitungen und Drucksachen 1797540. Im Verkehr mit England u. den übrigen Ländern: eingeschriebene Briefe 898176, Geldsendungen 716425 im Werte von 2269974 Pfd. Sterl. Einnahmen 342431, Ausgaben 346979 Pfd. Sterl.

Telegraphen 1900. Zahl der Bureaus 494, Länge der Linien 7467 engl. Mln (12017 km), der Drähte 22597 engl. Mln (36366 km), Zahl der Depeschen 3562039.

Truppen: 1 Rgt Riflemen mit einer Stärke (31. Dez. 1895) von 31 Off., 80 nicht eingestellten Off. u. 675 M., dazu 50 Eingeb., zus. 743 Pf., 9 Feldgesch. und 3 Maximkanonen. — Freiwillige: Feldart. (220 M.), Festungsart. u. Genie (335), Riflemen zu Pferde (679), zu Fuß (2855), Sanitätskorps (186), Kadetten (1036), berittene Rifle Clubs (477); zus. 46 Korps mit 276 Off., 457 Sergeanten, 160 Hornisten, 316 Korporalen und 4579 M. — 11 Feldgesch. — Kap-Polizei: 854 Europ. und 408 Eingeb. mit 1009 Pf.

Statistische Notizen über das Dominion of Canada.

Flächeninhalt und Bevölkerung.

Provinzen und Territorien.	Engl. □Meilen.	qkm	Bevölkerung Zähl. 1891.	Bevölkerung Berechnung 1896.	auf 1 qkm
Prinz Edward-Insel	2000	5180	109078	109158	21
Nova Scotia	20550	53220	450396	454642	8
New Brunswick	28100	72780	321263	321276	4
Quebec	227500	589200	1488535	1547200	3
Ontario	219650	568870	2114321	2199402	4
Manitoba	64066	165924	152506	203549	1,2
Britisch-Colombia	382300	990100	98173	131438	0,1
Territorien [1]	2441130	6322430	98967	116699	—
Canada	3385300	8767700	4833239 [2]	5083364	0,6

Gezählte Bevölkerung 1901: 5338883.

[1] Einschließlich der arktischen Inseln (777000 qkm). — [2] Davon männlich 2460471, weiblich 2372768.

Digitized by Google

Verteilung der Bevölkerung nach der Religion 1891.

Römische Katholiken	1 992017	Baptisten	303839
Methodisten	847765	Andere Bekenntnisse	198878
Presbyterianer	755326	Heiden und ohne Angabe	89355
Englische Kirche	646059	Summa:	4 833239

Einwanderung: 1887: 84526, 1888: 88766, 1889: 91600, 1890: 75067, 1891: 82165.

Städte mit 20000 Einwohnern und darüber (Zählung 1901).

Montreal	266826	Hamilton	52550	London	37983
Toronto	207971	Winnipeg	42836	Vancouver	26196
Quebeck	68834	Halifax	40787	Victoria	20821
Ottawa	59902	St. John	40711		

Finanzen. (In Dollars.)

Finanzabrechnung für das am 30. Juni 1900 endende Fiskaljahr.

Brutto-Einnahmen.

Zölle	28 374148	Andere Einnahmen	1 056569
Accise	9 868075	Ordentl. Einnahmen:	51 029994
Post	3 205535		
Eisenbahnen, Kanäle ꝛc.	5 232459	Anleihen	2 908007
Zinsen	1 683051	Papiergeld	4 640862
Prämien u. Diskonto	162187	Offene Konten	479325
Öffentliche Ländereien	1 388024	Andere Einnahmen	344239
Tonnengelder	59946	Total:	59 402427

Ausgaben.

Staatsschuld	13 392479	Erhebungskosten	11 044526
Provinzialsubsidien	4 250608	Zölle	1 071222
Zivilverwaltung	1 420998	Konsumtionssteuern	468994
Verw. d. NW-Territorien	686060	Post	3 758015
Justiz	827561	Öffentliche Arbeiten	5 427160
Polizei u. Gefängnisse	466698	Andere Ausgaben	319135
Legislative	830302	Sa der ord. Ausgaben:	42 975280
Einwanderung, Quarantäne	570630	Ferner:	
Pensionen	416852	Tilgung der Schuld	4 029440
Miliz und Landesverteidigung	2 690168	Papiergeld	2 782405
Öffentliche Arbeiten	2 478715	Subventionen an Eisenbahnen	725720
Dampfschiffahrt	847617	Offene Konten ꝛc.	706247
Leuchttürme ꝛc.	523485	Öffentl. Arbeiten	7 038287
Indianerstämme	1 037436	Verschiedene Ausgaben	1 145048
Verschiedene Ausgaben	1 491145	Total:	59 402427

Ausgaben nach dem Budget 1901—02.

Staatsschuld	13 628101	Justiz	983755
Provinzialsubsidien	4 251500	Legislative	769976
Zivilverwaltung	1 525178	Verschiedene Ausgaben	3 519948
Miliz	3 014839	Erhebungskosten	11 335822
Öffentliche Arbeiten	2 768022	Ordentl. Ausgaben:	44 102324
Leuchttürme ꝛc.	638560	Außerord. „ :	6 296500
Indianerstämme	1 036264	Summa:	50 398824
Verw. der NW-Territorien	680359		

Digitized by Google

Staatsschuld am 1. Juli 1900.

Passiva (wovon 227 958837 in London zahlbar)			346 206980
Unverzinslich	31 154114	Zu 4%	143 708596
Zu 2½%	9 733833	Zu 5%	24 561629
Zu 3%	59 174178	Zu 6%	1 185056
Zu 3½%	76 690074		
Aktiva			80 713173
Unverzinslich	17 930192	Zu 4%	25 120564
Zu 2½%	4 484448	Zu 5%	11 135172
Zu 3%	16 789111	Zu 6%	21560
Zu 3½%	5 232126		
		Sa 30. Juni 1900:	265 493807
		„ „ „ 1899:	266 273447

Handel, Land- und Seeverkehr.

Übersicht über die Entwickelung des Handels seit 1896—97 bis 1900—01.

Jahr.	Gesamteinfuhr.	Gesamtausfuhr.	Einfuhr zum Verbrauch.	Ausfuhr einheimischer Waren und Edelmetalle.
1896—97	119 218609	137 950253	111 244021	123 959838
1897—98	140 323053	164 152683	130 698006	145 594385
1898—99	162 764308	158 896905	154 051593	138 462037
1899—1900	189 622513	191 894723	180 804316	170 642369
1900—1901	—	—	181 225389	179 617681

Spezialhandel 1899—1900. (In Tausenden Dollars.)

Verkehrsländer.	Einf.	Ausf.	Verkehrsländer.	Einf.	Ausf.
Verein. Staaten	109 844	59 667	Deutschland	8 383	1 108
Neufundland	661	2 030	Frankreich	4 369	1 372
Westindien	1 106	3 125	China und Japan	2 381	366
Südamerika	993	1 148	Andere Länder	8 277	5 263
Großbritannien	44 790	96 563	Summa	180 804	170 642

Haupthandelsartikel 1899—1900. (In Tausenden Dollars.)

Einfuhr.				Ausfuhr.			
Eisenwaren	22 170	Tabak	1 905	Käse	19 856	Holz	29 464
Kohle	11 012	Modewaren	1 898	Golderz	14 149	Getreide	21 342
Wollwaren	9 802	Lederwaren	1 879	Fleisch	13 616		
Zucker	8 498	Leinen- u. Jutewaren	1 829	Tiere	12 202		
Eisen	7 130	Glaswaren	1 659	Fische	10 565		
Mais	6 962	Hüte ꝛc.	1 637	Butter	5 122		
Baumwollwaren	6 475	Wolle	1 575	Kohle	4 600		
Häute	5 455	Sämereien	1 441	Früchte	3 806		
Baumwolle	4 509	Papier	1 408	Holzwaren	3 127		
Holz u. Holzwaren	4 461	Wagen	1 405	Häute	3 119		
Chemikalien	4 278	Fleisch	1 371	Lederwaren	1 862		
Seidenwaren	3 882	Druckſachen	1 196	Ackergeräte	1 692		
Thee	3 604	Kupfer	1 042	Eier	1 458		
Früchte	3 412			Heu	1 414		
Kautschuk	2 314			Kupfer	1 387		
Zinn	2 314			Silbererz	1 354		
				Nickel	1 040		

Schiffsbewegung 1899—1900.

Lange Fahrt.	Brit. u. kanad. Schiffe		Fremde Schiffe		Im ganzen	
	Schiffe.	Tonnen.	Schiffe.	Tonnen.	Schiffe.	Tonnen.
Eingelaufen	8177	4 484283	6430	2 778438	14607	7 262721
Ausgelaufen	7957	4 162836	5982	2 749564	13939	6 912400

Digitized by Google

Die Handelsflotte zählte Ende 1900: 6735 Fahrzeuge von 659584 Tonnen, darunter 2101 Dampfer von 293096 Tonnen.

Eisenbahnen Ende Juni 1900. In Betrieb 17657 engl. Meilen = 28415 km.

Post Ende Juni 1900. Zahl der Bureaus 9627. Zahl der Briefe 178 292500, der Postkarten 27 130000, der Journale u. Drucksachen ꝛc. 120 163021. Einnahme 4 345823, Ausgabe 4 807484 Dollars.

Telegraphen 1900. Zahl der Bureaus 2865; Länge der Linien 34623 engl. Meilen = 55719 km, der Drähte 80604 engl. Meilen = 129717 km. Zahl der Depeschen 5 036814.

Telephone 1900. Zahl der Bureaus 1580, Länge der Linien 13764 engl. Meilen = 22151 km, der Drähte 129111 engl. Meilen = 207780 km. Zahl der Gespräche 156 217627.

Armee und Flotte.

Canada ist in 12 Mil.-Distrikte eingeteilt. Alle männlichen britischen Unterthanen zwischen 18 und 60 Jahren gehören zur Miliz, die in 4 Klassen (1. Kl.: 18—30 J., unverheiratet; 2. Kl.: 30—45 J., unverheir.; 3. Kl.: 18—45 J., verheir.; 4. Kl.: 45—60 J.) einberufen werden können. Die Miliz besteht aus Aktiven, die sich freiwillig gemeldet haben oder ausgelost sind und 3 Jahre dienen, und aus Reserven, von denen jährlich 45000 Mann auf 8—16 Tage eingezogen werden. Bewaffn.: Lee-Enfield-Magazingewehr.

Stand vom 30. Juni 1901.

	Mann	Pf.		Mann	Pf.
Stehende Armee: Kavallerie	169	121	Genie	328	—
Artillerie	455	98	Karabiniers zu Pf. . .	597	586
Infanterie	397	7	Army Service Corps . .	140	76
Aktive Miliz: Kavallerie .	2876	2593	Träger-Kompanien. . . .	344	—
Infanterie	29766	336	Feldspitäler	192	—
Artillerie	3847	831	Summa:	39111	4648

Reserven der Miliz (Bewaffn.: Martini-Metford-Gew.) . . . . ca 200000 —

Großbritann. Truppen in Halifax. Stab: 11 Off.; Inf.: 1012, Art.: 533, Genie: 183, Train- u. San.-Dienst 78; zus. . . . . 1817 —

Gesamtsumme: 240928 4648

Außerdem ca 1000 Mann beritt. Polizei in den Nordwestterritorien.

Flotte: 5 See- und 2 Flußdampfer.

Statistische Notizen über Australien.

Areal und Bevölkerung.

Staaten und Dependenzen.	Engl. □Meilen.	qkm	Bevölkerung	auf 1 qkm
Queensland	668497	1 731337	502892 (Zähl. 1901)	0,3
Britisch-Neuguinea	88460	229102	350000	1,5
New South Wales	310660	804576	1 359843 („ „)	1,6
Dep. Lord Howe-Insel . .	6	16	100 („ „)	6
„ Norfolk-Insel . . .	17	44	868 („ 1896)	20
„ Pitcairn-Insel . . .	2	5	141 („ 1898)	28
Victoria	87884	227610	1 195874 („ 1901)	5
Südaustralien	380070	984380	362604 („ „)	0,16
Nordterritorium	523620	1 356130		
Westaustralien	975920	2 527530	182553 („ „)	0,07
Eingeborene von Australien	—	—	230000	—
Tasmanien	26215	67894	172475 („ „)	2,5
Dep. Macquarie-Inseln . .	170	440	unbewohnt	—
Austr. Staatenbund	3 061521	7 929014	4 857350	0,5

Digitized by Google

Bewegung der Bevölkerung 1899.

Staaten.	Eheschließungen.	Geburten.	Todesfälle.	Einwanderung.	Auswanderung.
Victoria	8140	31008	16578	85384	86948
Neu-Süd-Wales	9275	36461	15901	77634	70220
Queensland	3449	13899	6144	39916	33590
Südaustralien	2276	9422	4478	33634	32042
Westaustralien	1671	5174	2324	20278	20225
Tasmania	1147	4674	2204	24959	20805
Summa	25958	100638	47629	281805	263830

Hauptstädte und andere Städte mit 20000 und mehr Einwohnern.

Sydney (N.-S.-W.) 1901	488382	Perth (W.-Austr.) 1899	34610
Melbourne (Vict.) 1899	477790	Broken Hill (N.-S.-W.) 1901	27518
Adelaide (S.-Austr.) 1901	162261	Bendigo (Vict.) 1891	26774
Brisbane (Queensl.) 1899	110951	Ballarat (Vict.) „	24257
Hobart (Tasm.) 1899	41585		

Finanzen.

Einnahmen und Ausgaben 1899—1900. (In Pfund Sterling.)

Staaten.	Einnahmen.	Ausgaben.	Schulden 1900
Victoria	7 450676	7 318945	49 324885
Neu-Süd-Wales	9 973736	9 811402	65 332993
Queensland	4 588207	4 540418	34 349414
Südaustralien	2 853329	2 936619	26 156180
Westaustralien	2 875396	2 615675	11 804178
Tasmania	943970	871454	8 413694
Summa	28 685314	28 094513	195 381344

Haupt-Einnahmen und -Ausgaben 1899—1900.

Einnahmen.		Ausgaben.	
Zölle	7 629027	Eisenbahnen	6 550461
Andere Steuern	2 419484	Post und Telegraphen	2 173998
Kronländereien	3 460288	Öffentliche Schuld	7 610705
Eisenbahnen	10 632908	Öffentlicher Unterricht	1 808191
Post und Telegraphen	2 240431	Andere Ausgaben	9 951158
Andere Einnahmen	2 303176	Summa:	28 094513
Summa:	28 685314		

Handel, Land- und Seeverkehr.

Einfuhr und Ausfuhr einschließlich edler Metalle 1899.
(In Tausenden Pfund Sterling.)

Staaten.	Einfuhr.			Ausfuhr.		
	Australien.	Ausland	Total.	Australien.	Ausland.	Total.
Victoria	8 051	9 902	17 953	4 838	13 730	18 568
Neu-Süd-Wales	10 868	14 726	25 594	8 862	19 583	28 445
Queensland	2 948	3 816	6 764	6 916	5 027	11 943
Südaustralien	3 817	3 067	6 884	3 586	4 802	8 388
Westaustralien	2 290	2 184	4 474	2 933	4 053	6 986
Tasmania	1 192	577	1 769	1 178	1 399	2 577
Total	29 166	34 272	63 438	28 313	48 594	76 907

Digitized by Google

Verkehr mit den außeraustralischen Ländern.

	Einf.	Ausf.		Einf.	Ausf.
England	21 198	26 533	Brit.-Indien	887	2 851
Frankreich	477	3 726	Ceylon	424	405
Belgien	286	2 506	Neuseeland	1 709	1 169
Deutschland	2 083	2 782	Verein. Staaten	4 464	2 628
Niederländisch-Ostindien	92	72	Übrige Länder	2 078	5 195
China u. Hongkong	574	727	Summa:	34 272	48 594

Hauptausfuhrartikel.

Wolle	23 503	Fleisch	2 293	Kupfer	1 603
Gold	17 119	Tiere	2 285	Kohle	1 129
Blei und Silber	5 214	Butter	1 835	Talg	1 121
Häute	2 629	Weizen	1 731	Leder	754
		Zucker	1 625		

Schiffsverkehr (in Tausenden Tons) 1899.

Staaten.	Eingang.	Ausg.	Staaten.	Eingang.	Ausg.
Victoria	2 663	2 679	Westaustralien	1 333	1 305
Neu-Süd-Wales	3 469	3 527	Tasmania	663	655
Queensland	730	734	Total	10 661	10 716
Südaustralien	1 803	1 816			

Eisenbahnen in Betrieb 1899—1900.

	Engl. Mln	km		Engl. Mln	km
Victoria	3218	5179	Westaustralien	1632	2626
Neu-Süd-Wales	2896	4661	Tasmania	547	880
Queensland	2801	4508	Total:	12995	20918
Südaustralien	1901	3059			

Postverkehr 1899.

Staaten.	Bureaus.	Angek. u. abgegangene Briefe und Postkarten.	Zeitungen.
Victoria	1593	77 796648	23 614234
Neu-Süd-Wales	2152	76 126748	46 806560
Queensland	1239	21 181287	11 633266
Südaustralien	692	19 765396	8 937040
Westaustralien	168	12 972553	6 287018
Tasmania	355	10 036618	6 293018

Telegraphen 1899.

Staaten.	Linien in Betrieb. E. Mln	km	Länge der Drähte. E. Mln	km	Telegramme.
Victoria	6747	10858	15125	24341	2 820298
Neu-Süd-Wales	13663	21988	38718	62310	3 112063
Queensland	10202	16418	18969	30527	1 541096
Südaustralien	5691	9159	13596	21880	1 237008
Westaustralien	5941	9561	8749	14080	1 136513
Tasmania	2000	3219	3252	5233	379377
Total	44244	71203	98409	158371	9 726355

Digitized by Google

Landmacht der Commonwealth 1901.

	Reguläre.	Miliz.	Freiwillige u. Reserven.	Summa
Neu-Süd-Wales	665	5219	5314	11198
Victoria	387	3560	2101	6048
Queensland	291	3048	4723	8062
Südaustralien	44	1495	1482	3021
Westaustralien	522	—	2174	2696
Tasmania	21	225	1607	1853
Die Commonwealth [1]:	1930	13547	17401	32878

Kriegsflotte.

Fahrzeuge.		Tonnengehalt.	Ind. Pferdekräfte.	Geschütze.	Lancierrohre.	Bemannungsetat.
5 gedeckte Kreuzer 1889—1890	von der Kgl. Marine bemannt [2])	12875	37500	105	20	1080
2 Torpedo-Kan.-Boote 1890		1470	9000	12	6	80
1 Panzer-Monitor 1868	Victoria	3480	1660	16	—	s. unten.
5 Torpedoboote 1883—91	Victoria	219	2180	7	11	s. unten.
1 Kreuzer 1884, Südaustralien		920	1640	15	—	s. unten.
2 Kanonenboote, 2 Torpedoboote	Queensland	720	800	4	—	s. unten.
1 Torpedoboot, Tasmania		12	170	1	—	s. unten.
19 Fahrzeuge		19696	52950	160	37	1160

Außerdem 2 Dampfboote für Victoria und 2 Torpedoboote für Neu-Süd-Wales, 1 Hilfsdampfer für Südaustralien.

Seemacht.

	Mann		Mann.		Mann.
Neu-Süd-Wales	583	Queensland	800	Die Commonwealth	1899
Victoria	309	Südaustralien	207		

Neuseeland (New Zealand).

Statistische Notizen.

Areal und Bevölkerung (vorläufige Ergebnisse der Zählung vom 31. März 1901.)

Kolonie und Dependenzen.	Engl. □Meilen	qkm	Bevölkerung: männl.	weibl.	Summa	auf 1 qkm
Neuseeland	103657	268461	406045	366198	772243	3
Maoris	—	—	—	—	42905	
Chatham-Inseln	375	971	111	93	204	0,2
Kermadec-Inseln	13	33	5	3	8	0,2
Bounty-Inseln	5	13	—	—	—	—
Antipoden-Inseln	20	53	—	—	—	—
Auckland-Inseln	329	852	—	—	—	—
Campbell-Inseln	71	184	—	—	—	—
Dep. Cook-Inseln	142	368	—	—	7500	20
Neuseeland u. Dep.	104612	270935	—	—	822860	3

[1]) Die Streitmacht besteht aus 971 M. Stäbe, 4126 Art., 628 Genie, 1285 Kav., 2068 Schützen z. Bf., 14480 Inf.; nach einem Bericht an den Kriegsmin. aus 1457 M. stehendes Heer, 18603 teilweise Besoldeten, 9346 Freiw., 2566 Reserv., 29251 Schützenvereinlern = 61223 Mann. — [2]) 3 Kreuzer und 2 Torpedo-Kanonenboote armiert, 2 Kreuzer in Reserve.

Bewegung der Bevölkerung 1899. Heiraten 5461, Geburten 18885, Todesfälle 7680, Einwanderung 18506, Auswanderung 16619.

Wichtigste Städte (ohne Vororte) 1901: Wellington 43586, Auckland 34216, Dunedin 24886, Christchurch 17587 Einwohner.

Finanzen 1899—1900. (In Pfd Sterling.)

Einnahmen.		Ausgaben.	
Zölle	2 187859	Eisenbahnen	1 039412
Andere Steuern	703267	Post und Telegraphen	388582
Kronländereien	262229	Öffentliche Schuld	472653
Eisenbahnen	1 621613	Öffentlicher Unterricht	1 749394
Post und Telegraphen	488246	Andere Ausgaben	1 490087
Andere Einnahmen	436404	Summa:	5 140128
Summa:	5 699618		

Öffentliche Schuld am 31. März 1900: 47 874452 Pfd. Sterl.

Handel 1899 und 1900. (In Pfd. Sterl.)

Einfuhr 1899: 8 739633, 1900: 10 646107 | Ausfuhr 1899: 11 938335, 1900: 18 242611.

Hauptverkehrsländer 1899. (In Tausenden Pfd. Sterl.)

	Einf.	Ausf.		Einf.	Ausf.
Großbritannien	5 527	9 428	Australien	1 305	1 676
Deutschland	161	28	Fidschi	251	28
Übriges Europa	122	77	Übrige Südsee	67	100
Britisch-Indien	216	3	Vereinigte Staaten	775	433
Ceylon	117	—	Andere Länder	199	165
			Summa:	8 740	11 938

Wichtigste Ausfuhrartikel 1899. (In Tausenden Pfd. Sterl.)

Wolle	4 325	Butter	572	Holz	197
Gold	1 513	Häute und Felle	428	Neuseeländischer Flachs	184
Getreide	736	Fleisch	414	Käse	142
Kauri-Gummi	608	Talg	312		

Schiffahrt 1899. Eingelaufen 609 Schiffe mit 811183 Tonnen, ausgelaufen 604 Schiffe mit 807866 Tonnen.

Handelsmarine 1899. 212 Dampfer mit 52770 Tonnen und 310 Segelschiffe mit 40753 Tonnen (netto).

Eisenbahnen 1900. 2104 engl. Meilen = 3386 km.

Post 1899. Zahl der Bureaus 1628, der Briefpostsendungen im inneren Dienst 61 748990, im äußeren Dienst 11 755678. Einnahmen 8 197587, Ausgaben 5 221570 Franken.

Telegraphen 1899. Zahl der Bureaus 915. Länge der Linien 11588, der Drähte 31420 km. Zahl der internen Depeschen 3 408004, der ins Ausland abgeschickten 61627. Einnahmen 2 991037, Ausgaben (einschließlich der Telephone) 4 581072 Franken.

Telephone 1899. Zahl der Stationen und Posten 7871, Zahl der Anlagen im Lokalverkehr 40. Länge der Linien 807, der Drähte 10212 km.

Landmacht. 288 Reguläre, 6742 Freiwillige und Reserven.

Seemacht. 4 Torpedoboote, 4 Hilfsdampfer, 805 Mann.

Digitized by Google

Betschuanaland-Protektorat.

In seiner ursprünglichen Ausdehnung (1885) umfaßte das Protektorat das Gebiet zwischen Britisch-Betschuanaland im Süden, dem 22. Parallel im Norden, der Südafrikanischen Republik und Deutsch-Südwestafrika. Gegen die Verwaltung der Südafrikanischen Kompagnien protestierten die drei bedeutendsten Betschuanenhäuptlinge; diesem und anderer Häuptlinge Verlangen wurde 14. Nov. 1895 und 3. Febr. 1896 entsprochen.

Resident-Kommissar [. . . .]: **R. C. Williams.**

Brunei.

Sultanat, auf der Nordwestküste von Borneo, wurde 1888 unter brit. Schutz gestellt. 22. Nov. 1890 wurden Konsulargerichtshöfe (Appellhof in Singapore) errichtet. Flagge: . . . .

Sultan: **Hasim Jalilal Alam Akamaldin.**

Brit. GK.: der Gouv. der Straits Settlements; Konsul: **G. Hewett,** 00.

Cypern.

Die Insel Cypern wird seit der zwischen der britischen und türkischen Regierung am 4. Juni 1878 abgeschlossenen Übereinkunft von Großbritannien verwaltet. Der brit. High Commissioner ist mit der gewöhnl. Macht des Gouverneurs einer Kolonie ausgerüstet; ihm zur Seite stehen ein executive council (s. unten) und ein gesetzgeb. Rat (legislature) von 18 Mitgl., nämlich 6 höhere Beamte und 12 auf 5 Jahre gewählte Einwohner, von denen 3 von Mohammedanern und 9 von Nicht-Mohammedanern gewählt werden. Wähler sind alle männl. türkischen oder britischen Unterthanen oder Fremde nicht unter 21 Jahren, die 5 Jahre im Lande leben und Steuern zahlen.

OKommissar [Nicosia]: Sir W. F. **Haynes-Smith.** — Ministerrat (executive council): der OKommiss.; Truppenbefehlsh.: **Norcott,** Major; Chef-Sekr.: A. H. **Young,** Kpt.; Gen.-Einn.: . . . . .; Queen's Adv.: A. G. **Lascelles;** Ldmesser: G. **Smith;** Ackerbau. Dir.: P. **Gennadius.** — Gesetzgeb. Rat: dieselben Beamten mit Ausnahme des Truppenbefehlsh., dazu der Chef-Arzt: Dr. F. C. **Heidenstam;** der Kommiss.: . . . . und 12 Mitgl. — ORichter: Sir J. Turner **Hutchinson.** — Griech.-orthod. Erzb.: . . . . .

Dipl. Korps in Larnaca. *Belgien. Geo. P. L. **Mavroidi.** — Deutsches Reich. . . . . — Frankreich. E. **Hippeau,** 00; Ag. in Limassol, Nicosia. — Griechenland. N. **Vetzes,** 00; Ag. in Limassol: P. **Kalogeras.** — *Italien. Larnaca: A. L. **Mantovani,** Ag.; Limassol: S. **Francudi,** Ag. — *Oesterreich-Ungarn. Giuseppe **Pascotini,** VK. — Schweden und Norwegen. Z. D. **Pierides,** 95.

Truppen: s. Seite 767.

Malaiische Schutzstaaten.

Die Staaten Perak, Selangor, Negri Sembilan und Sungei Ujong auf der Malakka-Halbinsel stehen seit 1874 unter brit. Schutze und werden von Residenten, die dem Gouv. der Straits Settlements direkt unterstehen, geleitet. 1887 wurde nach Übereinkunft mit dem Rajah von Pahang die Kontrolle über seine auswärt. Beziehungen der brit. Regierung übertragen, 1888 sein Reich unter Schutz genommen. Januar 1895 wurden Negri Sembilan und Sungei Ujong unter einer Verwaltung vereinigt. Juli 1895 schlossen die 4 Staaten Perak, Selangor, Negri Sembilan und Pahang einen neuen Vertrag mit der brit. Regierung, nach welchem die Verwaltung unter einem Gen.-Residenten steht und die Staaten sich verpflichten, ein Kontingent an Truppen zu stellen,

Digitized by Google

Das Sultanat Johore, das dieser Konvention nicht beigetreten ist, überließ 1887 der brit. Regierung die Vertretung seiner auswärtigen Beziehungen.

Rajah von Perak: **Idris bin Iskander** Hoheit, geb. . . . .
Rajah von Selangor: **Suleiman** Hoheit, geb. . . . .
Rajah von Negri Sembilan: **Jam Tuan Besar** Hoheit, geb. . . . .
Rajah von Pahang: **Ahmed Muatham Shah** Hoheit, geb. . . . .

OKommiss.: der Gouv. von den Straits Settlements. — Sekr.: F. J. **Weld.**
Gen.-Resident [. . . .]: Sir F. A. **Swettenham**; Sekr.: D. H. **Wise**, Oliver **Marks**; Justizkommiss.: L. **Jackson**; Kmdt der mal. Staatswache: R. S. F. **Walker**, Oberstlt.; OLdkommiss.: H. C. **Belfield**; Polizei: H. L. **Talbot**, Kpt.; Off. Unterricht: J. **Driar**; Rechtsbeirat: T. H. **Kershaw.**
Residenten. Perak [. . . .]: W. H. **Treacher**; Sekr.: A. R. **Benning.** — Selangor [. . . .]: J. P. **Rodger**; Sekr.: R. G. **Watson.** — Negri Sembilan [. . . .]: . . . . . — Pahang [. . . .]: . . . . . .
Truppen: 660 Sikhs mit engl. Offizieren.

Nordborneo.

Gebiet der British North Borneo Company (Royal Charter v. 1. Nov. 1881) umfaßt den nördl. Teil der Insel Borneo vom Flusse Sipitong im Westen bis 4° 10′ N. Br. im Osten mit allen Inseln in einer Entfernung von 3 Leagues und steht seit 1888 unter brit. Schutze.

Vorsitzender des Direktoriums [London]: R. B. **Martin**; 8 Direktoren; Sekr.: H. G. **Forbes.**
*Gouverneur [Sandákan]: E. W. **Birch.** — Schatzm. u. Oberauff. der Zölle: A. **Cook**; Ldkommissar: H. **Walker**; Gen.-Postm.: W. H. **Penney**; Auditor: J. W. **Wilson.**
Brit. Konsul: s. Brunei; ORichter: E. P. **Guerritz**; Ag. in Sandákan: A. **Cook**, 99. — Deutscher VK. in Sandákan: R. **Lorentzen**, 00.

Ostafrika (Britisch-).

Unter dem Namen East Africa Protectorate wurde am 31. Aug. 1896 das Gebiet, das im N. vom Flusse Jub, im O. vom Ind. Ozean, im S. von der deutschen Interessensphäre und im W. vom Uganda-Schutzgebiete begrenzt wird, samt den zwischen den Mündungen des Jub und des Umba liegenden Inseln zu einem brit. Schutzgebiete zusammengefaßt. Für die Überlassung der Zölle in dem festländischen Gebiete des Sultans von Sansibar werden jährl. 17000 Pfd. Sterl. gezahlt.

Sultanat Witu: Sultan **Omar bin Hamid.**

Kommiss. u. GK.: Sir C. N. **Eliot**, 00; UKommiss. u. K.: . . . . u. 4 VK., die zugleich UKommissare für die 4 Provinzen Seyyidieh, Tanaland, Jubaland und Ukamba sind, (J. **Ainsworth**, 96, A. S. **Rogers**, 96, A. **Marsden** 99, . . .) u. 1 VK. als Gerichtsbeamter: R. **Cator.**
Brit. Resident in Witu: A. S. **Rogers.**
Deutsches Reich. VK. in Mombassa: R. **Helm**, VK. ad int., 99; beauftr.: A. **Frühling**, 00. — Frankreich. KAg.: **Serbos**, 01.

Rhodesia.

Die Verwaltung des Gebietes südlich vom Sambesi und Tschobe war durch Kgl. Freibrief vom 29. Okt. 1889 der British South Africa Company unterstellt u. durch Erlaß vom 9. Mai 1891 die Machtsphäre des High Commissioner auf dieses Gebiet ausgedehnt worden. Im Febr. 1891 wurde die Verwaltung der brit. Interessensphäre nördlich vom Sambesi mit Ausnahme

Digitized by Google

des Njassalandes (s. unten unter Zentralafrika) der Gesellschaft übertragen. Unmittelbare Herrschaft übte die Gesellschaft ursprünglich nur in Maschonaland aus, erst die Kämpfe mit Lobengula, † 1893, brachten sie in vollen Besitz des Matabelelandes.

British South Africa Company [15 Street Swithin's Lane, London, EC]. Präs.: der Hzg **v. Abercorn**; Direktoren: Earl **Grey**, VPräs., C. J. **Rhodes**, Lord **Gifford**, Sir Sidney **Shippard**, R. **Maguire**, P. Lyttelton **Gell**; Geschäftsführer: H. Wilson **Fox**. — Sekr.: J. F. **Jones**; Hilfssekr.: E. C. **Clegg**.
Administrator von Süd-Rhodesia: W. H. **Milton**. — Admin. von Nordost-Rhodesia: R. **Codrington**. — Von Nordwest-Rhodesia: R. T. **Coryndon**.

Sansibar.

Sultanat, das, ehemals vom Sultanat Maskat abhängig, 1861 unabhängig geworden war. Außer den Inseln Sansibar und Pemba erstreckte sich des Sultans Herrschaft auf die gegenüberliegende Küste und deren Hinterland von 3° N. Br. bis 10° 42′ S. Br. 1886 wurden die Grenzen festgesetzt, so daß die Machtsphäre vom Kap Delgado bis Kipini am Ofifluß 10 Meilen landeinwärts reichte. Die Deutsch-ostafrikanische Gesellschaft erwarb Mai 1888 gegen eine Pacht von 4 Mill. Mark das Recht, das Festland von Rovuma bis zum Umbafluß (mit Einschluß der Zölle in den Häfen des Sultans) zu verwalten. Die Kais. brit. Ostafrika-Comp. erwarb ebenso die Befugnis, auf 50 Jahre gegen eine jährliche Bezahlung die Küste von Umba bis nach Kipini und 1889 die Häfen und Inseln nördlich vom Tana in Verwaltung zu nehmen. Der deutsch-englische Vertrag vom 1. Juli 1890 überließ England das Protektorat über Sansibar mit Einschluß von Pemba und der brit. Einflußsphäre, das Gebiet vom Umba nordwärts bis zum Jub mit Einschluß von Witu. Das Gebiet zwischen Tana und Jub wurde 31. Juli 1893 von der Brit. Ostafrika-Comp. geräumt und die Verwaltung dem Sultan übergeben. Am 15. Juni 1895 wurde das brit. Schutzgebiet über das ganze Gebiet von der Küste bis zu den Grenzen Ugandas ausgedehnt, und am 30. Juni räumte die Brit. Ostafrika-Comp. das von ihr dem Sultan abgepachtete Gebiet, dessen Verwaltung unter die brit. Regierung und die direkte Aufsicht des brit. Gen.-Konsuls in Sansibar gestellt und am 31. Aug. 1896 unter dem Namen East Africa Protectorate für eine besondere Schutzherrschaft erklärt wurde. Der nördl. Teil der festländ. Besitz. vom Juba bis Kap Delgado, die Benadirküste, ist 1893 an die ital. Reg. (Pacht seit 1896 120000 Rupien) verpachtet worden. — Flagge: Rot.

Sultan: **Hamud bin Muhammed** bin Said bin Sultan, geb. . . . . 1853, Sohn des Muhammed (2. Sohn des 1856 † Sayyid Said von Maskat), folgte seinem Vetter, dem Sultan Hamed bin Thwain, † 25. Aug. 1896, am 27. Aug. 1896.

Ministerium (eingerichtet Okt. 1891). Präs.: . . . .; Finanzen: A. **Alexander**; Armee und Polizei: A. E. **Raikes**, Brig.-Gen.; Zölle: R. F. **Coster**; Hafenkpt.: **Agnew**, Kpt.; Öff. Arb.: **Bomanji**.
Andere Behörden. Kadi: Scheikh **Burhan bin Abdúlaziz**. — Leibarzt: Dr. G. A. **MacDonald**. — Walis. Mwera: **Serhan bin Nasr**; Kokotoni auf Sansibar: **Suleiman bin Hamed**; Chuaka: **Hilal bin Mohammed**. Auf Pemba. Chaki-Chaki: **Suleiman bin Mubarak**; Weti: **Muhammed bin Thenĕi**.

Dipl. Korps in Sansibar. Amerika, V. St. C. B. **Rogers**, 01, u. 1 VK.: Harris R. **Childs**, 00. — Belgien: vertreten durch den ital. K. — *Deutsches Reich. Gf **v. Hardenberg**, 00, u. 1 Dragom. (**Rößler**). — Frankreich. Paul **Taillet**, 98. — Großbritannien. Dipl. Ag. u. GK.: Sir C. N. **Eliot**, GK., 00; B. S. **Cave**, K., u. 3 VK.: V. Kestell **Cornish**, J. H. **Sinclair**, H. C. **Venables**, 01. Richter: G. B. **Piggott**; Hilfsrichter: L. **Smith**; Arzt: Dr. F. **Charlesworth**; 1 VK. in Pemba: D. R. **O'Sullivan-Beare**, 94. — Italien. J. G. **Pestalozza**, GK., 98; Drag.: S. **Burgarella**. — Oesterreich-Ungarn. Beauftr.: O. **Mottl**, 00. — Portugal. Ant. G. **Ferreira de Castro**, Oberst u. GK., 97.

Digitized by Google

Statistische Notizen.

Flächeninhalt der Inseln: Sansibar 1590, Pemba 960, Lamu 90 qkm.

Die Bevölkerung der Insel Sansibar wird auf 150000 geschätzt. Sie besteht größtenteils aus Negern, der herrschende Stamm sind aber die Araber (ca 10000, Indier ca 7000). — Stadt Sansibar 100000 Einwohner.

Handel 1900. (In Pfund Sterling.)

	Einf.	Ausf.		Einf.	Ausf.
Deutsch-Ostafrika . .	180628	437811	Deutschland	67331	35592
Britisch-Ostafrika . .	72507	101520	Belgien	51066	—
Übriges Ostafrika . .	77110	152011	Ver. Staaten	60781	81477
Britisch-Ostindien . .	405902	123123	Übrige Länder . . .	94316	130095
Großbritannien . . .	106400	106165	Summa:	1116041	1167794

Hauptausfuhrartikel.

Stückgüter . . .	264701	Gewürzwaren . .	55168	Zucker	18815
Gewürznelken . .	164133	Kopra	43092	Gummi	15858
Elfenbein	115354	Häute	36784	Perlen	10188
Getreide	98351	Gummi elasticum.	25286		

Schiffsverkehr. Einlauf 1900.

Flagge.	Lange Fahrt		Küstenfahrt		Zusammen	
	Schiffe.	Tons.	Schiffe.	Tons.	Schiffe.	Tons.
Deutsche	109	180998	103	19640	212	200638
Englische	62	107983	24	2841	86	110824
Französische	27	50036	10	4150	37	54186
Sansibaritische	—	—	38	8892	38	8892
Andere	9	9388	1	330	10	9718
Summa	207	348405	176	35853	383	384258

Handelsmarine 1900. 2 Dampfer mit 1616 Tonnen (netto).

Armee und Flotte. Reguläre Truppe: 900 Mann, Reserve 1000 M. 1 Wacht- und Salutschiff und 2 dem Sultan gehörige Handelsdampfer.

Sarawak.

Raj. — Sir James Brooke erwarb 1842 das Gebiet Sarawak auf der Nordwestküste von Borneo vom Sultan von Brunei und wurde Rajah von Sarawak. Verschiedene Gebietsteile kamen zwischen 1861 und 1885 hinzu, und 1890 wurde der Limbangflußdistrikt angegliedert. Sarawak kam 14. Juni 1888 unter den Schutz der brit. Regierung, die den Staat in seinen auswärtigen Beziehungen vertritt. — Flagge: gelb, durch ein Kreuz, dessen rechts schwarzer, links roter Pfahl doppelt so breit ist als der rechts schwarze, links rote Arm, in 4 Felder geteilt.

Rajah: Sir Charles Johnson **Brooke** Hoheit, geb. 3. Juni 1829, folgte seinem Oheim Sir James Brooke, geb. 29. April 1803, † 11. Juni 1868; verm. . . . . 1869 mit — Margaret Alice Lily de Windt, von Highworth, Wiltshire, geb. . . .

Rajah muda (vermutl. Thronfolger): Charles Vyner Brooke, geb. 26. Sept. 1874.

Zivilstaat des Rajah. Privatsekr.: . . . . — Adj.: H. F. **Deshon.**

Oberster Rat. Präs.: der Rajah; Mitgl.: C. A. **Vampfylde,** Resident, der Schatzmeister (s. unten), H. F. **Deshon** (s. oben), **Datu Bandar, Datu Muda, Datu Hakim Hadji Amin.**

Digitized by Google

Andere Behörden. Schatzm., beauftr.: H. C. Brooke **Johnson.** — Polizei: C. W. **Daubeny.** — Off. Arb.: H. D. **Ellis.** — Gen.-Postm. u. Auditor: A. K. **Leys.** — Chefarzt: A. J. G. **Barker.**
Protest. Bischof von Sarawak: G. F. **Hose;** apost. Präf.: E. **Dunn.**
Provinzialbehörden. Residenten der Distrikte. I. [Sarawak]: C. A. **Dampfylde.** — II. [Rejang]: H. F. **Deshon** (f. oben).
Dipl. Korps. Großbritannien. GK.: der Gouv. von Singapore; J. **Hardie,** KV.
Truppen: 400 M. Sarawak Rangers.

Somaliküste.

1887 wurde ein Protektorat errichtet über die Stämme an der Somaliküste von Ras Djibuti bis zum 94.° Ö. L. v. Gr. Das Protektorat wurde geordnet im „Somali Order in Council" vom 13. Dez. 1889.

Brit. Konsul [. . . .]: J. Hayes **Sadler,** GK., 98, Oberstlt.; Berbera: H. **Corbeaux,** VK., 00, Lt.; Zeila: A. L. **Keyser,** 00; Küste zwischen Tajurrah u. Ras Hafun: W. B. **Ferris,** 96, Oberstlt.

Tonga-(Freundschafts-)Inseln.

Königreich. — Konstitutionelle Monarchie mit gesetzgebender, zur Hälfte aus dem Erbadel, zur Hälfte aus vom Volke Gewählten (31 Mitgl.) bestehender Versammlung, umfaßt seit Anfang dieses Jahrhunderts 3 Inselgruppen (Haafuluhao-, Haabai- und Tonga-Gruppe) und 4 einzelne Inseln im südlichen Großen Ozean. Freundschaftsverträge wurden abgeschlossen mit dem Deutschen Reich 1. Nov. 1876, mit Großbritannien 29. Nov. 1879 und mit den Ver. St. von Nordamerika 1. Aug. 1888. Nach dem am 8. Nov. 1899 zwischen dem Deutschen Reiche und Großbritannien abgeschlossenen Vertrage kamen die Inseln unter großbrit. Schutzherrschaft. — Flagge: Rot mit rechteckigem weißen Felde oben am Flaggstock, darin ein stehendes rotes Kreuz. — S. Jahrg. 1886, S. 1016.

König: **Georg II.** Tubou, geb. 18. Juni 1874; verm. Nukualofa 1. Juni 1899 mit — Lavenia Prinzessin von Tonga, geb. Kubu. . . . .

Premier-Min. und Min. der ausw. Angel.: **Josateki Tonga.**
Brit. OKommiss. u. GK.: Sir Geo T. M. **O'Brien.**
Konsuln in Nukualofa auf Tongatabu. Amerika, V. St. Nukualofa, mit dem Amtssitz in Apia: L. W. **Osborn,** GK., 97. — Deutsches Reich. Nukualofa: W. **v. Treskow.** — Großbritannien. Suva: G. T. **O'Brien,** GK., 97; Tonga: H. **Hunter,** 01.

Statistische Notizen.

Flächeninhalt und Bevölkerung.

Areal: 997 qkm.

Einwohner nach der Zählung vom 31. Dez. 1900: 20677, davon 588 Fremde. Die Eingeborenen sind polynesischer Rasse und bekennen sich zum Christentum (Wesleyanismus).

Handel 1899. (In Pfund Sterling.)

Einfuhr 74124. Ausfuhr 70911.

Wichtigste Ausfuhrartikel 1899: Kopra 62500, Früchte 4400 Pfd. Sterl.

Schiffsverkehr 1899: Tonnengehalt der eingelaufenen britischen Schiffe 32737, norwegischen Schiffe 1921, deutschen Schiffe 39, dänischen Schiffe 358, amerikanischen Schiffe 163, zusammen 35218.

Digitized by Google

Uganda.

Durch Vertrag mit dem Deutschen Reich 1. Juli 1890 wurde Uganda als in der brit. Interessensphäre gelegen, 19. Juni 1894 unter brit. Schutz erklärt. Unjoro und der Teil der brit. Interessensphäre, der westlich von Uganda und Unjoro liegt, Usoga und andere östliche Gebietsteile umfaßt, in das Uganda-Schutzgebiet aufgenommen 30. Juni 1896.

Brit. Kommiss. u. GK. [Mengo]: . . . .; Dep.-Kommiss. u. K.: . . . . u. 2 VK.: F. J. **Jackson**, R. J. D. **Macallister**.
Engl. Bischof: A. R. **Tucker**. — Apost. Vikar: H. **Hanlon**.
Truppen: 1 ind. Rgt.

Zentralafrika (British Central Africa).

Das Njassaland (s. oben unter Rhodesia) erhielt den Namen British Central Africa durch Erlaß vom 22. Febr. 1893.

Brit. Kommiss. u. GK. [Somba]: Alfred **Sharpe**, 15./7. 97. — Konsul u. VKommiss. in Somba: . . . .; Hilfs-VKommiss. u. VK.: F. B. **Pearce**, Major. — VK. und richterl. Beamter in Blantyre: J. J. **Nunan**, 99.
Militär- u. Polizeikmdt: W. H. **Manning**, Oberstlt.
Anglikan. Bischof in Likoma: Dr. J. E. **Hine**.
Truppen: 200 M. ind. Truppen (Sikhs) und 1000 angeworbene Neger. 3 Offiziere sind der indischen, 6 der großbrit. Armee entnommen.
Marine: 2 Kanonenboote auf dem Zambesi, 1 auf dem oberen Schire, 2 auf dem Njassasee.

Guatemala (República de Guatemala).

Freistaat, unabhängig (von Spanien) seit 15. Sept. 1821 und nicht mehr zum Verbande von Zentralamerika gehörig seit 24. März 1847. — Verfassung von 1879; der Kongreß besteht aus einer Nationalvers. von 69 (1 auf 20000 Einw.) direkt vom Volk auf 4 Jahre gewählten Mitgl. und aus einem Staatsrat von 13 Mitgl., die teils von der Nationalvers. gewählt, teils vom Präs. ernannt werden. Der Präs. wird direkt vom Volk auf 6 Jahre gewählt. Wählbar und wahlberechtigt ist jeder 21 Jahre alte Staatsbürger. — Kriegsflagge: vertikal gestreift: Blau. Weiß, Blau mit dem Nationalwappen (in hellblauem Felde eine von Emblemen umgebene weiße Rolle mit dem Datum der Unabhängigkeitserklärung); Handelsflagge ebenso, aber ohne Wappenschild.

Präs. 8. Febr. 1899—1905: Lic. M. **Estrada Cabrera**.

Kongreß 1900.

Präs.: Arturo **Ubico**; VPräs.: Lic. Francisco **Alarcon**, Lic. F. Gonzalez **Campos**.

Zentralbehörden ꝛc.

StSekretäre. Inneres u. Justiz: Juan J. **Argueta**. — Ausw. Angel.: Lic. Juan **Barrios** M. — Krieg: Luis **Molina**. — Fomento (Öff. Arb., Ackerbau ꝛc.): Raf. **Spinola**. — Hacienda (Finanzen): Guillermo **Aguirre**. — Unterricht: J. A. **Mandujano**.
UStSekretäre. Ausw. Angel.: Ramón G. **Saravia**. — Regierung u. Justiz: J. Antonio **Mendez**. — Finanzen: Ad. **Tible**. — Öff. Unterricht: M. **Palomo Aniola**. — Krieg: J. M. **Letona**. — Fomento: Raf. D. **Ponciano**.
Statistik. Gen.-Dir., beauftr.: C. **Rubio**.
Richterliche Gewalt. Präs.: Lic. José **Pinto**. — 6 Appellhöfe.
Kath. Bischöfe. Guatemala: Lic. R. **Casanova**, Erzb.

Digitized by Google

Diplom. Korps in Guatemala und Konsuln.

Amerika, V. St. A. o. G. u. b. M.: W. G. **Hunter**, 25./1. 98; Leg.-Sekr.: J. J. **Bailey**, GK. — Konsul in Guatemala: J. C. **McNally**, GK., 00; W. G. **Hunter** jun., V.- u. Dep.-GK. — Ag. in Champerico, Livingston, Océs, Quezaltenango, San José.

Argentinien. Konsul in Guatemala: L. **Procureur**, 01.

*Belgien. Konsul in Guatemala: J. **Wolters**, GK. u. GTr., 27./2. 99, u. 1 VK.: P. **Forthomme**, 99. — VK. in S. Thomas: J. J. **Esmenjaud**, 86.

Bolivia. Konsul in Guatemala: L. G. **Schlesinger**, GK., 5./12. 90.

Brasilien. Konsul in Guatemala: D. J. **Muñoz**, 01.

*Chile. A. o. G. u. b. M.: 22./8. 99: s. Mexiko, Dipl. K. — Konsul in Guatemala, beauftr.: der belg. K. — VK. in Quezaltenango: C. **Sauerbrey**, 00; Ag. in Champerico, Océs, S. José.

*Dänemark. Konsul in Guatemala: E. **Capouilliez**, 96.

*Deutsches Reich. A. o. G. u. b. M.: Dr. **v. Voigts-Rhetz**, . . 01; Leg.-Sekr.: Frhr **v. Eyb**, Kgl. württemb. Kjkr.; Kzl.: **Hell**. — Konsul in Guatemala: V. **Schaeffer**. — VK. in Coban (R. **Sapper**, 99), Livingston (beauftr.: O. **Frese**, 00), Quezaltenango (beauftr.: C. **Sauerbrey**, 01), Retalhuleu (G. **Kühler**, 00); Ag. in Océs, San José.

Dominik. Republik. Konsul in Guatemala: J. **Gómez Castillo**, 00.

Ecuador. Konsul in Guatemala: J. **Padilla** Matute, GK., 96.

*Frankreich. A. o. G. u. b. M.: A. Gf **v. Pourtalès-Gorgier**, 30./7. 01; Kzl.: E. **Vallois**. — Ag. in Livingston (**Péringuey**), Quezaltenango (**Mohr**).

Großbritannien. MR., 13./10. 97, u. GK.: George F. B. **Jenner**, 13./10. 97; GTr. der Sekr. 2. Kl.: R. **Paget**, 01. — Konsuln in Guatemala: der MR. GK.; C. M. **Trayner**, 97, u. 1 VK.: C. L. **Fleischmann**. — Quezaltenango: H. **Fleischmann**, 92. — VK. in Champerico (. . . . .), Livingston (J. **Michovsky**, 96), Océs (F. H. **Jamieson**, 99), San José.

Honduras. Konsul in Guatemala: Dr. J. **Padilla** Matuta, GK., 99.

*Italien. MR.: Nob. Pb. a. d. H. der Gfn **Rogeri di Villanova**, 9./6. 00. — Konsul in Guatemala: der MR.; Ag. in Quezaltenango.

*Kolumbien. A. o. G. u. b. M.: . . . .; Sekr.: J. B. **Vásquez**. — Konsul in Guatemala: . . . . ., GK., u. 1 VK.: J. B. **Vásquez**.

Kostarika. Konsul in Guatemala: R. **Echeverria**, GK., 99.

*Mexiko. GTr.: Fed. **Gamboa**, 25./1. 99; 2. Sekr.: Lic. Efrén **Rebolledo**. — Konsuln in Guatemala: der 2. Sekr. — Cobán: Br. **Lizama**. — Quezaltenango: J. Gómez **de la Cortina**. — Petén (Ciudad Flores): Tr. **Pulido**. — San Marcos: F. **Carrascosa**. — VK. in Huehuetenango (**Galindo**), Retalhuleu (J. **Palacios**).

Niederlande. — Konsul in Guatemala: E. J. **van Vilsteren**, 01.

Nikaragua. A. o. G. u. b. M.: . . . . ., ... — Konsul in Guatemala: J. **Marcos Vivas**, 00.

*Oesterreich-Ungarn. Konsul in Guatemala: K. F. L. **Linse**, 00.

*Peru. — Konsul in Guatemala: José R. **Camacho**, GK., 01, u. 1 VK.: P. **Dávalos Lisson**. — Ag. in Océs, S. José.

Portugal. Konsul in Guatemala: F. **Pfeiffer**, abw.

Salvador. A. o. G. u. b. M.: . . . .

Schweden u. Norwegen. Konsul in Guatemala: H. **Payens**, GK., 95.

*Schweiz. Konsul in Guatemala: A. **Keller**, 96.

Spanien. A. o. G. u. b. M.: P. **Carrere y Zembelle**, . . 01; GTr.: M. **Chinchilla**; Sekr.: A. **Mariategui**. — Konsul in Guatemala: der Ges. GK.; beauftr.: J. R. **Camacho**. — VK. in Quezaltenango.

Venezuela. Konsul in Guatemala: A. R. **de Andreis**.

Statistische Notizen.

Flächeninhalt nach neuer planimetrischer Berechnung: 125100 qkm.

Bewohner nach der Zählung vom 26. Febr. 1893: männlich 677472, weiblich 687206, total 1364678 (davon Weiße 481945, Fremde 11331, Katholiken

Digitized by Google

1 356105); durchschnittl. 11 Einw. auf 1 qkm; Hauptstadt Guatemala 71527 Einw. Berechnete Bevölkerung am 1. Jan. 1900: 1 574338.

Bevölkerungsbewegung 1899: Geburten 71992, Sterbefälle 34629.

Budget für 1900—01. (In Pesos.)

Einnahmen.

Zölle	4 340000	Monopole	1 370000
Steuern, Stempel 2c.	3 760000	Post und Telegraphen	300000
		Summa:	9 770000

Ausgaben.

Gesetzgebender Körper	54620	Fomento[1])	950388
Exekutivgewalt	72000	Krieg	1 998203
Inneres u. Justiz	1 421524	Öffentl. Unterricht	1 513915
Äußeres	146100	Verschiedenes	296595
Finanzen	3 157856	Summa:	9 611201

Staatsschuld 1. Januar 1900.

Äußere Schuld: 9 087465 Pesos Gold. Innere Schuld: 25 763776 Pesos Silber.

Handel. (In Tausenden Pesos.)

	1893	1894	1895	1896	1897	1898	1899	
Einfuhr	6 384	6 937	9 912	11 429	21 462	13 208	4 118	(in Gold)
Ausfuhr	19 087	20 324	26 584	28 086	19 776	15 377	8 371	

Hauptausfuhrartikel 1899: Kaffee 7 390477 Pesos.

Schiffsverkehr 1898. Eingegangen sind 825, ausgelaufen 815 Schiffe.

Eisenbahnen. In Betrieb 1899: 640 km.

Post 1899. Zahl der Bureaus 279, der empfangenen Sendungen 4 051823, der abgeschickten Sendungen 5 684613.

Telegraphen 1899. Zahl der Stationen 150, Länge der Linien 5474 km, Zahl der Depeschen 796192.

Armee.

Nach dem Gesetze vom 23. Mai 1888 sind alle wehrfähigen Weißen und Mischlinge, die weniger als 50 Pesos jährliche Steuern zahlen, sofern sie nicht einzige Söhne 2c. oder höhere Beamte sind, vom 18. bis 25. Lebensjahre im stehenden Heere und vom 26. bis 50. Lebensjahre in der Miliz dienstpflichtig.

Nach dem Gesetze vom 30. Okt. 1893 zerfällt die Armee in stehendes Heer (56915 M.) und Reserve (29439 M.). Ersteres zählt 673 OOff., 2305 Off. und 54770 Sold., letztere 311 Off. und außerdem 690 Off. z. D. Die Zahl der wirklich unter den Waffen befindlichen Mannsch. war nicht zu ermitteln.

[1]) Ackerbau, Handel, öffentliche Bauten, Post, Telegraphen und Straßen.

Haïti (République de Haïti).

Republik. — Letzte Verfassung vom 9. Okt. 1889. Das Haus der Gemeinen besteht aus 95 (1 aus jeder Kommune) direkt von allen 21 Jahre alten Haïtianern auf 3 Jahre gew. Abg., der Senat aus 39 auf 6 Jahre vom Hause der Gemeinen aus einer teils vom Präs., teils von den Wählern aufgestellten Liste gewählten Mitgl., die sich zu je einem Drittel alle 2 Jahre erneuern. Zur Wählbarkeit ist der Besitz eines unbeweglichen Eigentums oder der Betrieb eines Handwerks, sowie als Abg. ein Lebensalter von 25 und als Sen. von 30 Jahren erforderlich. Beide Kammern, jährlich vom April an 4 Monate tagend, zur Nationalvers. vereinigt, wählen den Präs., der mindestens 40 Jahre alt sein muß, auf 7 Jahre. — Landesfarben: Blau, Rot. — Flagge: horizontal gestreift: Blau, Rot. — S. Jahrg. 1868, S. 605.

Präsidentschaft (Executive).

Präs.: Tiresias Augustin Simon **Sam**, Gen.

Digitized by Google

Staatssekretäre.

Äußeres u. Kultus: Brutus **San Victor.** — Finanzen und Handel: P. **Faine.** — Inneres u. Polizei: Tancrède **Auguste.** — Ackerbau u. öff. Arb.: C. **Leconte.** — Justiz u. öff. Unterricht: Gédéus **Gédéon.** — Krieg u. Marine: V. **Guillaume.**

Nationalversammlung (Legislative).

Präs. der Nat.-Vers. u. des Senates: Grandjean **Guillaume.** — Haus der Gemeinen. Präs.: L. **Dartigenare.**

Zentralbehörden ꝛc.

Kassationstribunal [Port-au-Prince]. Präs.: **Lechaud.** — Zivilтribunal. Doyen: A. **Dyer.** — Handelstribunal. Doyen [Port-au-Prince]: C. **Bijon.** — Außerdem Zivil-, Kriminal- u. Korrektionstribunale in Les Cayes, Le Cap-Haïtien, Gonaïves, Jacmel, Jeremie, Port-de-Pair, sowie Handelstribunale an denselben Orten mit Ausnahme von Port-de-Pair.

Nationalbank. Dir.: F. **de la Myre;** VDir.: G. **Oehlrich.**

Provinzialbehörden.

Delegierte der Reg. in Kap Haïti: Aleris **Nord;** Gonaïves: Jean **Jumeau;** Jacmel: **Mérisier;** Les Cayes: Jean **Simon.**

Kath. Bischöfe. Port-au-Prince: **Tonti,** päpstl. Delegat, Erzb.; Les Cayes: J. M. A. **Morice;** Kap Haïti: F. M. **Kersuzan;** Gonaïves: der päpstl. Delegat; Port-de-Pair: . . . .

Diplom. Korps in Port-au-Prince und Konsuln.

*Amerika, V. St. A. o. G. u. b. M.: W. F. **Powell,** 19./8. 97. — Konsuln in Kap Haïti: L. W. **Livingston,** 98, u. 1 VK.: T. **Behrmann,** 93. — Port-au-Prince: B. J. **Terres,** VGK., 85, u. 1 Dep.-K. — Ag. in Gonaïves, Jacmel, Jeremie, Les Cayes, Miragoane, Petit-Goâve, Port-de-Pair, St. Marc.

Argentinien. Konsul in Port-au-Prince: E. **Demeuran.**

Belgien. GK. in Habana. — Konsuln in Kap Haïti: F. **Dutton,** 90. — Les Cayes: L. **v. Brocken,** 01. — Port-au-Prince: G. **Schwedersky,** 97. — Ag. in Gonaïves, Jacmel.

Bolivia. Konsul in Port-au-Prince: E. **de Lespinasse,** 24./12. 91.

*Brasilien. Konsul in Port-au-Prince: Marc **Boutin,** 98.

Chile. Konsul in Port-au-Prince: Ch. **d'Aubigny,** 89.

Dänemark. Konsul in Port-au-Prince: J. Ed. **Miot,** 99. — VK. in Gonaïves, (A. **McGuffie**), Jacmel (A. **Vital**), Kap Haïti (A. **Chitarin,** 77), Les Cayes (J. A. **Gerdes**).

*Deutsches Reich. MR.: A. L. R. **Pelldram,** 28./11. 00), beurl.; interim. GTr. **Dr. v. Schwerin,** Leg.-Sekr.; Kanzl.: R. **Stecher.** — Konsuln in Gonaïves: F. **Donner,** 97. — Jacmel: F. **Wolff.** — Kap Haïti, beaufstr.: **Chitarin.** — Les Cayes: J. A. **Gerdes.** — Port-au-Prince: der MR. — Ag. in Aquin (K. **Seidel,** 99), Jeremie (G. **Müller**), Petit-Goâve (L. **Kampmeyer**), Port-de-Pair (H. **Giffel**), St. Marc (F. **Wiers,** 00).

Dominikanische Republik. A. o. G. u. b. M.: J. Maria **Gonzalez,** . . . 00; GTr.: Guarin **Gonzalez.** — Konsuln in Kap Haïti: J. S. **Marsan** u. 1 VK.: J. M. **Altieri.** — Port-au-Prince: J. Maria **Gonzalez** jun., GK., 00, u. 1 VK.: **Giordani,** 01. — VK. in Gonaïves, Jacmel, Jeremie, Les Cayes, Fort Liberté, Ouanaminthe, Petit-Goâve, Port-de-Pair.

Ecuador. Konsul in Port-au-Prince: G. L. P. **Gostalle,** GK., 8./6. 98.

*Frankreich. A. o. G. u. b. M.: C. **Wiener,** 10./6. 99; GTr.: H. **Arnould,** 13./5. 00; Kanzl.: **de Franqueville.** — Ag. in Aquin, Gonaïves, Jacmel, Jeremie, Kap Haïti u. Port-de-Pair, Les Cayes, Petit-Goâve, St. Marc.

Griechenland. VK. in Port-au-Prince: C. **Lyon Hall,** 98.

Großbritannien. Konsul in Port-au-Prince: A. **Cohen,** GK., 93, u. 1 VK.: G. E. **Duncombe,** 01. — VK. in Les Cayes (E. L. **Dutton**).

Digitized by Google

*Guatemala. Konsul in Port-au-Prince: J. E. **Traviesо**; beauftr.: H. C. **Staude**, 01.
*Italien. Konsul in Port-au-Prince: Luigi **Copello**, . ., u. 1 VK.: D'Ennery **Desole**. — Ag. in Jacmel, Kap Haïti, Les Cayes.
*Kolumbien. Konsul in Port-au-Prince: G. W. **Pieterß**, 18./7. 96.
Kostarika. Konsul in Port-au-Prince: Arist. **Lagojannis**, GK.
Liberia. GTr. u. GK.: . . . .
Mexiko. Konsul in Port-au-Prince: Art. **Ricco**, 22./2. 96.
*Niederlande. Konsul in Port-au-Prince: O. **Bieber**, GK., 99. — VK. in Jacmel, Les Cayes. — Ag. in Petit-Goâve.
*Oesterreich-Ungarn. Konsuln in Kap Haïti: A. **Chitarin**, 78. — Port-au-Prince: Otto **Bein**, 99.
Päpstl. Stuhl. Delegat: Msgr J. **Touti**, 12/11. 92, Erzb. von Port-au-Prince.
Paraguay. Konsul in Port-au-Prince: J. E. **Caze**.
Peru. Konsul in Port-au-Prince: J. E. **Caze**, 94.
*Portugal. Konsul in Port-au-Prince: A. L. **Guerin**, 90. — VK. in Gonaïves (Th. **Donner**), Les Cayes (J. **Bergeaud**).
Schweden u. Norwegen. Konsul in Port-au-Prince: G. **Keitel**, 96. — VK. in Aquin u. Les Cayes, Jacmel, Kap Haïti, St. Marc.
Spanien. Der dominikanische K. u. 1 VK. — VK. in Aquin, Jacmel, Gonaïves, Kap Haïti, Les Cayes, Port-de-Pair.
Uruguay. Konsul in Port-au-Prince: C. **d'Aubigny**.
Venezuela. Konsuln in Jacmel: Man. **Monsanto**. — Jeremie: H. **Blanchet**. — Les Cayes: Nelvil **St. Cyr**, 00. — Petit-Goâve: L. **Kampmeyer**, 00. — Port-au-Prince: L. A. **Gomez** u. 1 VK.

Statistische Notizen.

Flächeninhalt: 28676 qkm. Die Republik zerfällt in elf Steuer-Arrondissements: Port-au-Prince, Kap Haïti, Aux Cayes, Jacmel, Gonaïves, Port-de-Pair, St. Marc, Miragoane, Petit-Goâve, Aquin und Jeremie.

Administrative Einteilung und Bevölkerung 1887.

Departements.	Bewohner.	Hauptstädte.	Einwohner.
Süddepartement	250000	Les Cayes	25000
Westdepartement	350000	Port-au-Prince	61000
Depart. Artibonite	134000	Gonaïves	18000
Norddepartement	187000	Kap Haïti	29000
Nordwestdepartement . . .	39000	Port-de-Pair	10000
Summa	960000 [1])	33 Bewohner auf 1 qkm.	

Umgangssprache ist das Französische, Staatsreligion die katholische, alle anderen Religionsbekenntnisse werden aber geduldet.

Finanzen. (In Pesos = 5 Frank Nominalwert.)

Budget 1900—01.

	In Papier.	In Gold.		In Papier.	In Gold.
Einnahmen . . .	4 198337	2 536100	Ackerbau	222294	5000
Ausgaben			Unterricht	600769	4885
Äußeres	24124	79159	Justiz	393906	—
Finanzen und Handel	514932	10622	Kultus	31332	57365
Krieg und Marine .	1 325870	49580	Nationalbank . . .	66835	69572
Inneres	756105	12500	Öffentl. Schuld . .	47819	2 187143
Öffentl. Arbeiten . .	216278	60400	Total:	4 200264	2 536226

Die öffentliche Schuld wird sich Ende 1901 auf ungefähr 27 000000 Dollar belaufen.

[1]) Nach einer kirchlichen Zählung im Jahre 1894 1 210625 Seelen.

Digitized by Google

Handel 1896—1900. (In Millionen Reichsmark.)

	1896	1897	1898	1899	1900
Einfuhr . .	25¼	26¾	17	17¼	28¾
Ausfuhr . .	38¾	52¾	54	47¼	56

Schiffsverkehr von Port-au-Prince 1900: Eingelaufen 172 Dampfer von 283035 Tonnen und 11 Segelschiffe von 2057 Tonnen, zusammen 183 Schiffe von 285092 Tonnen.

Armee und Marine.

Die Armee ergänzt sich durch Aushebung und Freiwillige. Die Dauer der Dienstzeit ist für die Ausgehobenen 7, für die Freiwilligen 4 Jahre.

Gardetruppen der Regierung:		Linie:	
1 Bataillon Artillerie . . .	100 Mann	4 Bataillone Artillerie . .	1000 Mann
1 Regiment Infanterie . .	300 „	6 Rgtr Infanterie . . .	3200 „
1 Bataillon Jäger	150 „	46 Komp. Gendarmes . .	1978 „
1 Eskadron Kavallerie . .	100 „	Total:	6828 Mann.

Die Flotte besteht aus 5 Kanonenbooten, 1875—95 (Crête à Pierrot, Capois la Mort, Toussaint Louverture, St. Michael, „1804" mit zus. 3180 T., 40 Gesch.), und 1 Stahl-Kanonenboot von 1883 (1200 T., 3 Gesch. über u. 2 unter 10 cm Kal. und 2 Masch.-Gew.).

Honduras (Republica de Honduras).

Freistaat, unabhängig (von Spanien) seit 15. Sept. 1821 und nicht mehr zum Verbande von Zentralamerika gehörig seit 1840. — Verfassung, zuletzt geändert 1895. Der Kongreß (1. Kammer) besteht aus 46 (aus jedem Dpt 3, aus Bay Island 1) direkt auf 4 Jahre gewählten, alle 2 Jahre am 1. Januar auf 60 Tage versammelten Mitgliedern. Zur Wahlberechtigung, sowie zur Wählbarkeit sind 21 Lebensjahre erforderlich. Der Präsident, geborener Bürger von Honduras, mindestens 30 Jahre alt, wird ebenfalls auf 4 Jahre gewählt. — Landesfarben: Blau, Weiß, Blau. — Flagge horizontalgestreift: Blau, Weiß, Blau.

Präsidentschaft (Executive).

Präs. seit 1. Febr. 1899—1903 (konstitutionell): Terencio **Sierra**, Gen.; VPräs.: José M. **Reina**, Gen.

Ministerium.

Min. des Äußern: Dr. C. **Bonilla**. — Öff. Arbeiten: F. **Altschul**. — Justiz, öff. Unterricht: Dr. Juan A. **Arias**. — Inneres, beauftr.: Dr. C. **Bonilla**. — Finanzen: D. **Fortin**. — Krieg: M. **Rosales**, Gen.

Kongreß (Legislative).

Präs.: Dr. A. **Ucles**.

Andere Behörden.

Höchster Gerichtshof. Präs.: Dr. A. **Ucles** und 4 Richter. 4 Appell.-Gerichte.
OBefehlsh. der Truppen: T. **Sierra**, Gen.
Gouverneure der 15 Departements.

Diplomatisches Korps und Konsulate.

Amerika, V. St. A. o. G. u. b. M., . ./1. 99: s. Guatemala, Dipl. K. — Konsuln in Tegucigalpa: F. H. **Allison**, 98, u. 1 VK. — Utilla: B. **Johnston**, 98, u. 1 VK. — Ag. in Amapala, Bonacca, Ceiba, Puerto Cortez, Roatan, San Juancito, San Pedro Sula, Trurillo.

•Belgien. GTr.: s. Guatemala. — Konsul in Tegucigalpa: Dr. R. **Fiallos**, 99. — VK. in Amapala: G. **Heyden**, 98, Omoa: R. J. **Maclachlan**, 95.

Chile. GK., 17./4. 99: s. Guatemala, Dipl. K. — Ag. in Amapala (R. **Moh**).

Digitized by Google

Deutsches Reich. Konsuln in Amapala: **Th. Köhncke.** — San Pedro Sula: **Paul Maier,** 99.
Ecuador. Konsul in Tegucigalpa: **P. J. Bustillos.**
Frankreich. VK. in Amapala, La Ceiba, San Pedro Sula, Tegucigalpa **(Uhler).**
Großbritannien. GK., 97: s. Guatemala, Dipl. K. — Konsuln in Amapala: **R. Moß,** 99. — Puerto Cortés (Omoa): **R. J. MacLachlan,** 91. — Tegucigalpa: **Colin W. Campbell,** 97. — Trurillo: **W. Melhado,** 82. — VK. in San Pedro Sula (**W. J. Bain**).
*Guatemala. Konsuln in Sta Rosa de Copán: **M. Amézquita,** 01. — Tegucigalpa: **Dr. R. Fiallos,** GK., 92.
Italien. MR., . . 99: s. Guatemala, Dipl. K. — Konsul in Amapala: **Th. Köhnke** u. 1 VK.: **R. Tubino.** — Ag. in Omoa (. . . .), Tegucigalpa (**S. Soto,** 01).
Kolumbien. Konsul in Tegucigalpa: **A. Membreño.**
*Peru. Konsul in Tegucigalpa: **Dr. R. Fritzgartner,** 97.
Schweden u. Norwegen. VV. in Amapala: **R. Moß,** 96.
Spanien. A. o. G. u. b. M. . . . 00: s. Guatemala. — Konsuln in Tegucigalpa: . . . . . — Trurillo: **J. Julia.** — VK. in Ceiba (**S. Barrio**) u. Omoa.

Statistische Notizen.

Flächeninhalt: 119820 qkm.

Bewohner 1900: 587500 (ohne die wilden Indianer), durchschnittlich 5 Bew. auf 1 qkm. Hauptstadt Tegucigalpa 10000 Einwohner.

Finanzen 1900.

Einnahmen 2842000, Ausgaben 1662650 Pesos.

Äußere Schuld Mitte 1898. (In Pfund Sterling.)

	Kapital.	Rückständige Zinsen seit 1872.
Anleihe von 1867, 5 %	78800	100470
„ „ „ 10 %	900700	2341820
„ „ 1869, 6½ %	2176570	3700169
„ „ 1870, 10 %	2242500	5830500
Summa:	5398570	11972959
	17371529	

Innere Schuld 1899: 309000 Dollar.

Handel.

1899: Einfuhr 1600000, Ausfuhr 4782686 Dollar Gold.
1900: „ 2416624, „ 5936104 „ „

Hauptausfuhrartikel 1899 (in Tausenden Dollars): Edelmetalle 1757, Früchte 1282, Holz 497, Rinder 274, Kaffee 139, Häute 121, Kautschuk 87.

Schiffahrt 1892. Eingelaufen 316 Dampfer und 627 Segelschiffe mit 246405 bzw. 20168 Tons.

Handelsmarine 1900. 2 Dampfer mit 115 Tonnen (netto) und 2 Segelschiffe (über 50 Tonnen) mit 199 Tonnen.

Eisenbahn. In Betrieb die Linie Puerto Cortez—La Pimienta, 92 km.

Post 1898. Zahl der Bureaus 240. Zahl der Briefpostsendungen im inneren Dienst 332414, im äußeren Dienst 295271.

Telegraphen 1899. Zahl der Stationen 156. Länge der Drähte 4400 km, Zahl der Depeschen 1896—97: 458593.

Armee. Jeder Honduraner gehört vom 21.—35. J. dem Heere, vom 35.—40. J. der Reserve an. Ausländer sind vom Dienst befreit, Naturalisierte 10 J. lang. Das Heer besteht aus 380 Off., 1695 Beamten, 36000 Sold. = 38075 M.

Digitized by Google

Italien (Italia).

Königreich. — Konstitutionelle, im Mannesstamme (primog.) des Hauses Savoyen erbliche Monarchie seit 17. März 1861. — Die Verfassung des vormaligen Kgr. Sardinien vom 4. März 1848 ist auf die mit demselben vereinigten Länder ausgedehnt worden. Der Senat besteht aus den Kgl. Prinzen (die vom 21. Lebensjahre an den Sitzungen desselben beiwohnen dürfen und vom 25. Lebensjahre an stimmberechtigt sind) und solchen Mitgl., die aus 21 Kategorien von Notabeln (Inhaber bestimmter Ämter, bes. um den Staat Verdiente, jährl. 3000 Lire Steuern Zahlende ꝛc.) vom König auf Lebenszeit ernannt werden und mindestens 40 Jahre alt sein müssen (390 Mitgl.). Der Senat kann bei Hochverrat, oder wenn die Sicherheit des Staates gefährdet ist, oder um über die Minister bei Anklagen durch die Deputiertenkammer Recht sprechen zu lassen, durch Dekret des Königs als Gerichtshof konstituiert werden. Die Deputiertenkammer besteht aus 508 in ebensoviel Wahlkollegien direkt auf 5 Jahre gewählten Mitgl. Wahlberechtigt ist jeder 21 Jahre alte Italiener, der lesen und schreiben kann und 20 Lire direkte jährliche Steuern zahlt, zur Wählbarkeit sind 30 Lebensjahre erforderlich; es dürfen nicht mehr als 40 Beamte der Kammer angehören. Beide Kammern treten alljährlich zusammen — Kriegsflagge: 3 Vertikalstreifen Grün, Weiß, Rot; im Mittelstreifen ein von blauem Rande umgebener goldgekrönter Wappenschild mit weißem Kreuze in rotem Felde. Handelsflagge ebenso mit ungekröntem Wappenschild.

Königlicher Hof ꝛc.

Hohe Würdenträger. Min. des Kgl. Hauses: E. **Ponzio-Vaglia**, Gen.-Lt., 1. EFlügeladj. u. Sen. — Palastpräfekt, OZeremonienm.: C. F. Gf **Gianotti.** — 1. Gen.-Adj.: . . . . — OStallm.: P. F. **Corsini** Marquis **di Lajatico.** — OJägerm.: G. Gf **Carminati di Brambilla.**

Militärstaat. 1. Gen.-Adj. (s. oben). — Gen.-Adj.: U. **Brusati**, F. **Avogrado** a. d. H. der Gfn **di Quinto**, G. **Serafini**, V. **Canera** a. d. H. der Gfn **di Salasco**, Gen.-Majore; A. **de Libero**, KAdm. — Adj.: R. **d'Avanzo**, A. **Robaglia**, S. **Orsi-Bertolini**, G. **de Paoli**, Oberstlte; F. **Marciani**, C. **Palieri**, D. **Todini**, Majore; M. Rob. **Leonardi di Casalino**, Korv.-Kpt., C. **Uboldi dei Capei**, Major. — 2 Ord.-Off.

Zivil-Hofstaat. Der Min. des Kgl. Hauses, der Präf. des Palastes, der OZeremonienm. (s. oben). — Zeremonienm.: G. V. Marquis **Borea d'Olmo**, S. Gf **Derossi di Santa Rosa**, E. Marquis **Santasilia**, J. Marquis **Scozia di Calliano**, L. Gf **Premoli**, G. **Pignatelli** Pr. **di Monteroduni**, F. Gf **Tozzoni**, L. Gf **Bruschi Falgari**, M. **Montalto** Hzg **di Fragnito.** — OStallm. (s. oben). — OJägerm. (s. oben). — Gen.-Dir. der Zivilverwalt: R. **Lambarini.** — Leibarzt: Dr. G. **Quirico.** — Hauskaplan: Msgr J. **Lanza.**

Hofstaat der Kgin. HofD.: F. Gfin **Guicciardini**, A. **Marulli** Hzgin von Ascoli Fstin **di Sant' Angelo dei Lombardi**, M. Gfin **Costa Carrù di Trinità**, G. Gfin **Trigona** a. d. H. der Fstn di Cutò, E. Marquise **Calabrini**, geb. a. d. H. der Fstn Corsini. — Kjkr: L. Gf **Guicciardini**, S. **Marulli** Hzg von Ascoli Fst **di Sant' Angelo dei Lombardi**, P. Gf **Costa Carrù di Trinita**, R. Gf **Trigona** a. d. H. der Fstn von Sant'Elia, C. Marquis **Calabrini.**

ED. der Kgin-Mutter: P. Marquise **Pes di Villamarina Montereno**, geb. Gfin Rignon. — Khr: F. Marquis **Guiccioli.** — HofD.: C. Fstin **Pallavicini** a. d. H. der Fstn Piombino; V. Hzgin **Sforza-Cesarini** a. d. H. der Fstn Colonna; T. **Arborio di Gattinara**, Hzgin di Sartirana, Marquise di Breme a. d. H. der Marquis Rescalli; E. **Capomazza** Marquise **di Campolattaro**, geb. Gallone a. d. H. der Fstn di Tricase e Molfetta; A. Fstin **Pignatelli-Strongoli**, geb. del Balzo; M. Fstin **di Sant' Elia**, geb. Menabrea; T. **Massimo** Hzgin **v. Rignano** a. d. H. der Fstn Doria-Pamphilj; M. Marquise **Trotti** a. d. H. der Fstn Barbiano di Belgiojoso. — Hofherren: A. Gf **Zeno**, L. Gf **Provana di Collegno**, G. Gf **Oldofredi-Tadini**, G. Marquis **Capranica del Grillo.**

ED. der verw. Prfssin Lätitia, Hzgin von Aosta: M. Gfin **Colli di Felizzano**, geb. Coardi di Carpeneto e di Bagnasco. — PD.: F. Marquise **Ferrari di Castel-**

Digitized by

nuovo. — EKhr: C. Marquis **del Carretto di Moncrivello.** — Hofjunker: G. Gf **Foſſati Reyneri,** B. a. d. H. der Gfn **Figarolo Tarino di Groppello.**

Erſter Adj. des Pr. Emanuel, Hzgs von Aoſta: G. **Recli,** Oberſt. u. 2 Ord.-Off. — Zivil-Hofſtaat. OHofm.: . . . . . — HofD. der Hzgin von Aoſta: A. Marquiſe **Torrigiani,** geb. Frn, L. Gfin **Ricca di Caſtelvecchio** a. d. H. der Barone Andreis. — Khrn: C. Marquis **Torrigiani,** L. Gf **Ricca di Caſtelvecchio.**

Erſter Flügeladj. des Pr. Viktor, Gfn von Turin: A. **Thaon di Revel,** Oberſtlt.; 1 Ord.-Offizier.

Ord.-Offiziere des Pr. Ludwig Amadeus, Hzgs der Abruzzen: R. Rob. **Lubelli di Serrano** a. d. H. der Duchi di Maglie e Sanarica, Lt. z. See; G. **Bucci.**

OHofm. der Prziſſin Eliſabeth, Hzgin von Genua, Mutter der Kgin-Witwe: C. F. Marquis **Pilo di Boyl e di Putifigari,** Gen.-Major der Rej. — ED.: M. C. Gfin **Malabaila di Canale e Caſtellinaldo** Marquiſe di Cercenasco, geb. Provana del Sabbione. — PD.: L. Gfin **Gazelli di Roſſana,** geb. Cuſani di Sagliano e San Giuliano; L. Gfin **Galli della Loggia,** geb. Balbo Bertone di Sambuy; L. Marquiſe **Pignone del Carretto** a. d. H. der Principi d'Aleſſandria, geb. Romis di Polone. — EKavalier: A. Gf **Gazelli di Roſſana;** Hofjunker: A. Rob. **Radicati di Brozolo,** M. Marquis **D' Oria.**

OHofm. des Pr. Thomas, Hzgs von Genua: C. F. Marquis **Pilo di Boyl e di Putifigari** (ſ. oben); Erſter Adj.: C. Baron **Galleani di S. Ambroiſe,** Kpt. z. See; Adj.: E. **Marenco di Moriondo** u. 2 Ord.-Off. — PD. der Prziſſin Maria Iſabella: S. Marquiſe **Pilo di Boyl e di Putifigari** a. d. H. der Gfn Avogadro di Caſanova; G. Gfin **Radicati di Brozolo,** geb. Gfin di Thiene; C. Gfin **Ricardi di Netro** a. d. H. der Marquis Lomellini, Fſtn di Tabarca; J. Baron **Despine** a. d. H. der Gfn Marenco di Moriondo. — Hofjunker: A. **Ricardi di Netro** Gf **di Groscavallo,** C. **Gay di Quarti** Marquis **di Leſegno,** L. Rob. **Balbo di Vinadio.**

Heraldiſcher Rat. Präſ.: der Min. des Innern; 12 Mitgl. — Kommiſſ. des Königs: A. Baron **Manno;** Sekr.: G. Gf **Falconieri di Carpegna.**

Volksvertretung.

Senat. Präſ.: G. **Saracco.** — VPräſ.: S. **Cannizzaro,** Gf E. **Di Sambuy,** F. **Santamaria-Nicolini.** — Sekretariat. Dir.: G. **Finali.**

Deputiertenkammer (vom 3. u. 5. Juni 1900: 413 Konſtitutionelle, 32 Radikale, 30 Rep. u. 33 Soz.). Präſ.: **Villa.** — VPräſ.: **Valberti, de Riſeis, Guicciardini, Marcora.** — Sekretariat. Dir.: **Biſſoli.**

Miniſterrat vom 14. Febr. 1901.

Präſ.: G. **Zanardelli,** Deput. — Min. des Innern: G. **Giolitti,** Deput. — Ausw. Angel.: G. **Prinetti,** Deput. — Gnade, Juſtiz u. Kulte: Fr. **Cocco-Ortu,** Deput. — Finanzen: P. **Carcano,** Deput. — Schatz: E. **di Broglio,** Deput. — Krieg: C. Gf **Ponza di S. Martino,** Gen.-Lt. u. Sen. — Marine: C. **Morin,** VAdm. — Öff. Unterricht: R. **Naſi,** Deput. — Öff. Arb.: G. Gf **Giuſſo,** Deput. — Ackerbau, Induſtrie u. Handel: G. **Baccelli,** Deput. — Poſt u. Telegr.: T. **Galimberti,** Deput.

Staatsrat.

Präſ.: G. **Saredo,** Sen. — Sektionspräſ. Inneres: A. Gf **Bonaſi,** Sen.; Juſtiz u. Kultus: V. **d'Anna,** Sen.; Finanzen: F. **Bianchi,** Sen.; Adminiſtrative Juſtiz: G. **Giorgi,** Sen. — Gen.-Sekr.: Dr. E. Rob. **Roghera.**

Die Miniſterien und andere Zentralbehörden.

Äußeres. UStSekr.: Alfr. **Baccelli,** Deput. — Gen.-Sekr.: J. **Malvano,** Sen. — Abt.-Chefs. Pol. Abt.: D. **Bianchini;** Handelsangel.: E. **Puccioni;** Privatangel.: J. **Baccaj;** Perſonalien: F. **Bartlari;** Rechnungsweſen: L. **Belliſomi.** — Dir. der Archive: J. **Gorrini.**

Inneres. UStSekr.: Sc. **Ronchetti,** Deput. — Kab.-Chef: V. **Salice.** — Gen.-Inſpektoren: R. **Santoliquido,** R. **Orſo,** G. **Fuſinato.** — Gen.-Dir. der

Digitized by Google

Zivilverwalt.: C. **Schanzer.** — Abt.-Chefs. Personalien: P. **Scamuzzi;** Kommunalverwaltung: A. **Raimoldi;** öff. Wohlthätigkeit: M. **Bonino.** — Gen.-Dir. der öff. Sicherheit: F. **Leonardi;** polit. und adm. Polizei: E. **Alessio;** Polizeipersonal: F. **Bismara,** Dir. — Gen.-Dir. der Gefängnisse: G. **Canevelli;** Gebäude: S. **Colucci;** Beaufsichtigungspersonal: J. **Martello.** — Rechnungswesen: A. **Quaglia.**

Gnade, Justiz u. Kulte. USt.-Sekr.: R. **Talamo,** Deput. — Abt. 1 (Personalien): C. **Pistoni;** Abt. 2 (Kanzlei): A. **Gentilini.** — Gen.-Dir. der Zivil- u. Strafsachen: G. **Pellecchi.** — Abt. 3 (Zivils.): L. **Dallari;** Abt. 4 (Strafsachen): A. **Caraciotti;** Abt. 5 (Begnad.): F. **Manfredi.** — Gen.-Dir. der Kulte ꝛc.: **Zella-Mirillo.** — Abt. 6 (kirchl. Rechtsprechung u. Polizei): V. **Cooucci;** Abt. 7 (kirchl. Patrimonium): G. **Arena;** Abt. 8 (Notariat): F. **Segreti.** — Rechnungswesen: S. **Previtali.** — Gen.-Dir. des Fonds für den Kultus und zur Verw. der kirchl. Bank von Rom: A. **Tami;** Gen.-Insp.: E. **Molfino.**

Finanzen. USt.-Sekr.: M. **Mazziotti,** Deput. — Gen.-Dir. der Zölle: G. **Busca;** der St.-Monopole: R. **Sandri;** Domänen u. Taxen: G. **Solinas-Cossu;** direkte Steuern: A. **Rossi;** Kataster: N. **Civardi,** Ing.

Schatz. USt.-Sekr.: P. Marquis **De Nobili,** Deput. — Gen.-Dir. der Rechnungen: E. **Melani.** — Gen.-Dir. des Schatzes: **Zincone;** der öff. Schuld: V. **Mancioli;** der Kasse der Depots: L. **Venosta.** — Gen.-Advokat: J. D. **Tiepolo.**

Krieg. USt.-Sekr.: B. **Zanelli,** Gen.-Major. — Gen.-Dir.: Inf. u. Kav.: F. **Rey,** Gen.-Lt.; Art. u. Genie: J. **Cauerani,** Oberst; Verwaltung: F. **Sobrero;** Aushebung u. Rekrutierung: F. **Buschetti,** Gen.-Major; Revisionen: A. **Coppi.**

Milit.-geogr. Institut. Dir.: G. **Vigand.**

Kriegsschule. Kmdt: **Zuccari,** Gen.-Major.

Marine. USt.-Sekr.: L. **Serra,** VAdm. — Chef des Bureaus des Gen.-Stabes: G. **Frigerio,** VAdm.; — des techn. Bureaus für Schiffsbauten: E. **Masdea,** Insp. der Schiffsbauten.

Gen.-Dir. Militärische Angel.: L. **Reinaudi,** KAdm.; Marinebauten: G. **Gargano,** Insp. der Mar.-Bauten; Handelsmarine: L. **Fiorito,** Insp.; Artillerieweſen: C. **Grillo,** KAdm.; Sanitätswesen: S. **Grisolia.**

Insp. des Kommissariats: J. B. **Rolla.**

Öffentl. Unterricht. USt.-Sekr.: G. **Cortese,** Deput. — Kab.-Chef des Min.: D. **Baglieri;** des USt.-Sekr.: O. **Marini.** — Person.: V. **Ravà.** — Dir. der Altertümer u. schönen Künste: C. **Fiorilli.**

Öffentl. Arbeiten. USt.-Sekr.: Marquis J. **Niccolini,** Deput. — Gen.-Dir. der Brücken u. Wege: **Braggio;** der hydraul. Arb.: **Manganella.** — Gen.-Insp. der Eisenb. Gen.-Insp.: V. **Ottolenghi.** — Höherer Rat. Präs.: C. **Veroaldi.**

Oberster Rat für die öff. Arb. Präs.: P. **Valsecchi,** Sen.

Ackerbau, Industrie und Handel. USt.-Sekr.: N. **Fulci,** Deput. — Direktoren. Allg. Angel., Personal. und geist. Eigentum: S. **Ottolenghi;** Kredit und Versicherung: V. **Magaldi;** Industrie, Handel ꝛc.: G. **Callegari;** Rechnungswesen: V. **Marinucci;** Gen.-Dir. des Ackerbaus: J. C. **Siemoni;** der Statistik: C. **de Negri.**

Post u. Telegraphen. USt.-Sekr.: Baron B **Squitti di Palermiti e Guarno,** Deput. — Gen.-Dir.: **Miglioranzi.** — Gen.-Insp.: **Pagni.**

Rechnungshof. Präs.: G. **Finali,** Sen. — Sekt.-Präs.: P. **Cotti,** Sen., G. **Baccelli,** Sen. — Gen.-Prokurator: A. **Leris.** — Gen.-Sekr.: F. **Rostagno.**

Provinzialbehörden.

Präfekten. Alessandria: P. **Serafini.** — Ancona: L. **Ovidi.** — Aquila: G. **Fioretti.** — Arezzo: G. **Tola.** — Ascoli-Piceno: G. **Ruspaggiari.** — Avellino: R. **Frola.** — Bari: E. **Caracciolo di Sarno.** — Belluno: A. **Cantone.** — Benevento: D. **De Rosa.** — Bergamo: C. **Baldovino.** — Bologna: E. **Caravaggio.** — Brescia: A. **Cova.** — Cagliari: Gf P. **Cioia.** — Caltanissetta: P. **Bondi.** — Campobasso, beaufstr.: Dr. A. **Gf Rasalli-Rocca.** — Caserta: G.

Digitized by Google

Lucio. — Catania: E. **Bedendo.** — Catanzaro: V. **Bevilacqua.** — Chieti: B. C. **Ferrari.** — Como: F. **Segre.** — Cosenza: G. **Grignolo.** — Cremona: F. **Bolis.** — Cuneo: Dr. D. **Germonio.** — Ferrara: E. **Salvarezza.** — Florenz: A. **Winspeare.** — Foggia: Marquis B. V. **Giustiniani.** — Forli: F. **Craveri.** — Genua: C. **Garroni.** — Girgenti: F. **Muscianisi.** — Grosseto: F. **Plutino.** — Lecce: G. **Minervini.** — Livorno: A. **Annaratone.** — Lucca: G. Gf **Capitelli.** — Macerata: A. **Borselli.** — Mailand: G. **Alfazio.** — Mantua: Rob. J. **Vittorelli.** — Massa-Carrara: C. **Gataldi.** — Messina: J. E. **Serrao.** — Modena: A. **dall' Oglio.** — Neapel: T. **Tittoni.** — Novara: C. **Must.** — Padua: P. **Savio.** — Palermo: Marquis F. **de Seta.** — Parma: Dr. P. **Ferri.** — Pavia: C. **Ferrari.** — Perugia: Dr. L. Gf **Sormani-Moretti.** — Pesaro: T. **Donati.** — Piacenza: Bar. F. **Reichlin.** — Pisa: G. **Gasperini.** — Porto Maurizio: U. **Maccaferri.** — Potenza: F. **Maggiotti.** — Ravenna: L. **Fabris.** — Reggio di Calabria: A. **La Mola.** — Reggio Emilia: J. Gf **Buraggi.** — Rom: V. **Colmayer.** — Rovigo: E. **Venturi.** — Salerno: G. **Ferrando.** — Sassari: V. **Lugaresi.** — Siena: P. **Gandin.** — Sondrio: G. B. **Muffi.** — Syrakus: C. **Chiaro.** — Teramo: B. **Flauti.** — Trapani: C. **Panizzardi.** — Treviso: E. **Bessone.** — Turin: Marquis A. **Guiccioli.** — Udine: R. **Doneddu Ardonio.** — Venedig: Dr. G. Marquis **Cassis.** — Verona: E. **Dallari.** — Vicenza: L. **Bettioli.**

Kassationshöfe. 1. Präsidenten u. OStAnwälte. Florenz: C. **Cesarini,** Sen.; G. **Manfredi,** Sen. — Neapel: F. **Santamaria-Nicolini,** Sen.; V. **Calenda di Tavani,** Sen. — Palermo: G. **Majelli;** C. **Bussala.** — Rom. Präs.: G. B. **Pagano Guarnaschelli,** Sen.; Sektionspräs.: T. **Canonico,** Sen., M. **de Cesare,** Sen., E. **Caselli;** Gen.-Prok.: E. **Pascale,** Sen.; Gen.-Adv.: O. **Quarta.** — Turin: T Gf **Pinelli; Borgnini,** Sen.

Appellationshöfe. 1. Präsidenten u. OStAnwälte. Ancona: G. **Ferro-Luzzi;** A. **Nazari.** Aquila: V. **Casaburi;** A. **Lanzilli.** Bologna: O. **Petrilli;** M. **Barracano.** Brescia: G. **Resti-Ferrari;** G. **de Amicis.** Cagliari: T. **Penserini;** R. **Durante.** Casale: G. **Favini;** J. **Serra.** Catania: F. **Bruno;** G. **Virzi.** Catanzaro: P. **de Gennaro;** F. **Criscuoli.** Florenz: A. **Bandini;** J. **Hermite.** Genua: C. J. **Ferrari;** P. **Verber.** Lucca: F. **Mosca;** G. **De Arcayne Delitala.** Mailand: E. **Onnis;** G B. **Cisotti.** Messina: C. **Alaggia;** J. **Broggi.** Neapel: L. **Tommasi,** Sen.; G. **de Marinis.** Palermo: G. **Mass;** V. **Cosenza.** Parma: P. **Marsilio;** S. **Caprino.** Rom: M. **Cardona,** Sen.; R. **Ricciuti.** Trani: E. **Persumo;** R. **Cerio.** Turin: T. **Giusto;** E. **Torti.** Venedig: L. **Dei Bei;** G. **Panighetti.**

Kath. Erzbischöfe und Bischofssitze. Prov. Rom. Vikariate. Rom: **Respighi,** Kard., Gen.-Vikar S. H. — Ostia u. Velletri: L. **Oreglia di S. Stefano,** Kard. — Porto u. S. Rufina: L. M. **Parocchi,** Kard. — Frascati: S. **Vannutelli,** Kard. — Albano: A. **Agliardi,** Kard. — Palestrina: V. **Vannutelli,** Kard. — Sabina: M. **Mocenni,** Kard. — Acquapendente, Alatri, Anagni, Bagnorea, Civita Castellana, Orte u. Gallese, Civitavecchia u. Corneto, Ferentino, Montefiascone, Nepi u. Sutri, Segni, Terracina, Piperno u. Sezze, Tivoli, Veroli, Viterbo u. Toscanella.

Prov. Piemont. Turin: Kard. A. **Richelmy.** — Vercelli: L. C. **Pampirio.** — Acqui, Alba, Alessandria, Aosta, Asti, Biella, Casale, Cuneo, Fossano, Ivrea, Mondovi, Novara, Pinerolo, Saluzzo, Susa, Tortona, Vigevano.

Prov. Liguria. Genua: T. **Reggio.** — Albenga, Bobbio, Chiavari, Sarzana u. Brugnato, Savona e Noli, Ventimiglia.

Prov. Sardinien. Cagliari: P. **Balestra.** — Oristano: S. **Tolu.** — Sassari: D. **Marongiu.** — Ales e Terralba, Alghero, Ampurias e Tempio, Bisarcio, Bosa, Galtelli-Nuoro, Iglesias, Ogliastra.

Prov. Lombardei. Mailand: A. **Ferrari,** Kard. — Bergamo, Brescia, Como, Crema, Cremona, Lodi, Mantua, Pavia.

Prov. Venetien. Patriarchat Venedig: G. **Sarto,** Kard. — Udine: P. **Zam-**

Digitized by Google

burlini. — **Adria**, Belluno e Feltre, Ceneda, Chioggia, Concordia, Padua, Treviso, Verona (**Baccilieri**, Kard.), Vicenza.

Zentralprov. Borgo S. Donnino, Parma, Piacenza, Pontremoli. — Modena: R. **Bruni.** — Carpi, Guastalla, Massa-Carrara, Reggio d'Emilia.

Prov. Toscana. Florenz: A. **Mistrangelo.** — Lucca: R. **Ghilardi.** — Pisa: F. **Capponi.** — Siena: B. **Tommasi.** — Arezzo, Chiusi e Pienza, Colle di Val d'Elsa, Cortona, Fiesole, Grosseto, Livorno, Massa Marittima, Modigliana, Montalcino, Montepulciano, Pescia, Pistoia e Prato, S. Miniato, Borgo S. Sepolcro, Sovana e Pitigliano, Volterra.

Prov. Romagna. Bologna: D. **Svampa**, Kard. — Ferrara: G. **Boschi**, Kard. — Ravenna: **Riboldi**, Kard. — Bertinoro, Cervia, Cesena, Comacchio, Faenza, Forli, Imola, Rimini, Sarsina.

Marken. Camerino: C. **Del-Frate.** — Fermo: R. **Papiri.** — Urbino: R. **Vaupa.** — Ancona, S. Angelo in Vado e Urbania, Ascoli Piceno, Cagli e Pergola, Fabriano u. Matelica, Fano, Fossombrone, Jesi, Loreto u. Recanati, Macerata u. Tolentino, Montalto, Montefeltro, Osimo u. Cingoli, Pesaro, Ripatransone, S. Severino, Senigaglia.

Prov. Umbrien. Perugia: D. **Mattei Gentili.** — Spoleto: G. **Serafini.** — Amelia, Assisi, Città di Castello, Città della Pieve, Foligno, Gubbio, Narni, Nocera, Norcia, Orvieto, Poggio Mirteto, Rieti, Terni, Todi.

Prov. Neapel. Acerenza u. Matera: R. **Rossi.** — Amalfi: E. **de Dominicis.** — Aquila: F. P. **Carrano.** — Bari: J. **Baccaro.** — Benevent: D. **dell' Olio**, Kard. — Brindisi: S. **Palmieri.** — Capua: A. **Capecelatro**, Kard. — Chieti: G. **Costaglia.** — Conza: A. **Buglione.** — Cosenza: D. **Sorgente.** — Gaeta: F. **Riola.** — Lanciano: A. **della Cioppa.** — Manfredonia: P. **Gagliardi.** — Neapel: J. **Prisco**, Kard. — Otranto: G. **Caporali.** — Reggio Calabria: Kard. G. **Portanova.** — Rossano: D. **Mazzella.** — Salerno: B. **Laspro.** — Santa Severina: R. **Piccirilli.** — Sorrent: G. **Giustiniani.** — Tarent: A. **Jorio.** — Trani, Nazaret u. Barletta: T. **de Stefano.** — Acerra, Alise, Andria, Anglona u. Tursi, Aquino, Pontecorvo u. Sora, Ariano, Ascoli u. Cerignola, Atri u. Penne, Avellino, Aversa, Bisignano u. S. Marco, Bitonto u. Ruvo, Boiano, Bova, Bovino, Caiazzo, Calvi u. Teano, Capaccio-Vallo, Cariati, Caserta, Cassano, Castellammare, Castellaneta, Catanzaro, Cava u. Sarno, Cerreto u. Telese, Conversano, Cotrone, Teggiano vorm. Foggia, Gallipoli, Gerace, Gravina u. Montepeloso, Ischia, Isernia u. Venafro, Lacedonia, Larino, Lecce, Lucera, Marsi, Melfi u. Rapolla, Mileto, Molfetta, Monopoli, Muro Lucano, Nardò, Nicastro, Nicotera u. Tropea, Nocera de' Pagani, Nola, Nusco, Oppido, Oria, Policastro, Potenza u. Marsico Nuovo, Pozzuoli, S. Agata de' Goti, S. Angelo de' Lombardi u. Bisaccia, S. Severo, Sessa, Squillace, Teramo, Termoli, Tricarico, Trivento, Troia, Ugento, Valva u. Sulmona, Venosa.

Sizilien. Catania: G. **Francica-Nava di Bontifè**, Kard. — Messina: **d'Arrigo.** — Monreale: D. G. **Lancia di Brolo.** — Palermo: P. G. M. **Celesia**, Kard. — Syracus: G. **Fiorenza.** — Acireale, Caltagirone, Caltanissetta, Cefalù, Girgenti, Lipari, Mazzara, Nicosia, Noto, Patti, Piazza, Trapani.

Kolonien. Erythräa. Kgl. Kommissar [Asmara]: Ferd. **Martini**, Deput. — Benadirküste. Gouv. [Mogadisciu]: C. **Dulio**, Komm.

Armee.

Oberstes Gericht für Heer u. Marine. Präs.: F. **Racagni**, Gen.-Lt.

Chef des Gen.-Stabes: T. **Saletta**, Gen.-Lt.

Kommandierende Generale. I. AKorps [Turin]: Luigi **Pellour**, Gen.-Lt. — II. AKorps [Alessandria]: V. **Rugiu**, Gen.-Lt. — III. AKorps [Mailand]: A. **Ferrero**, Gen.-Lt., Sen. — IV. AKorps [Genua]: Leone **Pellour**, Gen.-Lt., Sen. — V. AKorps [Verona]: L. Gf **Del Mayno**, Gen.-Lt. — VI. AKorps [Bologna]: A. Rob. **Gandolfi**, Gen.-Lt. VII. AKorps [Ancona]: A. **Tonini**, Gen.-Lt. — VIII. AKorps [Florenz]: A. **Baldissera**, Gen.-Lt., Sen. — IX. AKorps [Rom]:

Digitized by Google

G. **Besozzi**, Gen.-Lt. — X. AKorps [Neapel]: G. **Mirri**, Gen.-Lt., Sen. — XI. AKorps [Bari]: E. **Pedotti**, Gen.-Lt. — XII. AKorps, [Palermo]: G. **Ottolenghi**, Gen.-Lt

Gen.-Kmdt der Karabiniers: F. **Sismondo**, Gen.-Lt.

Inspektoren. Kav.: L. Rob. **Majnoni d'Intignano**, Gen.-Lt.; Art.: A. Marquis **Afan de Rivera**, Gen.-Lt.; Feldart.: . . . .; Küsten- u. Festungsart.: L. **de Maria**, Gen.-Lt.; Mater.: A. **Mangiagalli**, Gen.-Major; Genie: L. Marquis **Durand de la Penne**, Gen.-Lt., Sen.; Geniekonstr.: A. **Gabba**, Gen.-Lt.; Alpini: R. **Heusch**, Gen.-Lt.; Mil.-San.-Wesen: G. B. **Givogre**, Gen.-Major.

Gen.-Kmdten der Mil.-Territorial-Div. 1. Turin: G. **Riva Palazzi**, Gen.-Lt. — 2. Novara: L. **Barbieri**, Gen.-Lt. — 3. Alessandria: G. **Gobbo**, Gen.-Major. — 4. Cuneo: J. **Sanguinetti**, Gen.-Lt. — 5. Mailand: E. **Osio**, Gen.-Lt. — 6. Brescia: F. **Pistoia**, Gen.-Lt. — 7. Piacenza: F. **Gazzurelli**, Gen.-Lt. — 8. Genua: A. **Cerruti**, Gen.-Lt. — 9. Verona: G. **Guy**, Gen.-Lt. — 10. Padua: M. **Lamberti**, Gen.-Lt. — 11. Bologna: V. **Asinari di Bernezzo**, Gen.-Lt. — 12. Ravenna: C. **Tarditi**, Gen.-Major. — 13. Ancona: V. **Marras**, Gen.-Lt. — 14. Chieti: **Bisesti**, Gen.-Lt. — 15. Firenze: G. **Perruchetti**, Gen.-Lt. — 16. Livorno: G. **Goiran**, Gen.-Lt. — 17. Rom: L. **Feria di Cossato**, Gen.-Lt. — 18. Perugia: T. **Valles**, Gen.-Lt. — 19. Neapel: F. **Mazza**, Gen.-Lt. — 20. Salerno: S. **Fantoni**, Gen.-Lt. — 21. Bari: O. **Radicati di Marmorito**, Gen.-Lt. — 22. Catanzaro: F. Rob **Lazari**, Gen.-Major. — 23. Palermo: G. **Bellati**, Gen.-Lt. — 24. Messina: A. **Moriondo**, Gen.-Lt. — 25. Cagliari: **Rogier**, Gen.-Lt.

Marine.

Admiral: Pr. **Thomas, Hzg von Genua**, Kgl. Hoh.

OMarinerat. Präs.: E. **Accinni**, VAdm. u. Sen.

Chefkmdten der Marinedpts. Spezia: G. B. **Magnaghi**, VAdm. — Neapel: C. A. **Quigini Pulido**, VAdm. — Venedig: R. **Cancvaro**, VAdm.

Geschwader-Kmdten. Aktives (Mittelmeer-) Geschw.: G. **Palumbo**, VAdm. — Chines. Meer-Geschw.: L. **Palumbo**, KAdm.

Torpedo-Insp.: C. **Farina**, KAdm.

Mar.-Kmdten. Maddalena: G. **Gonsalez**, VAdm. — Tarent: G. B. **Mirabello**, KAdm.

Marine-Akademie. Kmdt: G. **Bettólo**, KAdm.

Diplomatisches Korps, beglaubigt bei dem Kgl. Hofe in Rom, und Konsuln.

*Amerika, V. St. Botsch. [Piazza S. Bernardo, Pal. Amici]: G. **Von Lengerke Meyer**, 4./2. 01 [1]); 1. Botsch.-Sekr.: Lewis M. **Jddings**; 2. Botsch.-Sekr.: R. C **Parsons**; Mar.-Att.: W H. **Beehler**, Korv.-Kpt. — Konsuln in Catania: Al. **Heingartner**, 98, u. 1 V.- u. Dep.-K. — Florenz: E. C. **Cramer**, 97, u. 1 V.- u. Dep.-K. — Genua: J. **Fletscher**, 83, u. 1 VK. — Livorno: J. A. **Smith**, 97, u. 1 V.- u. Dep.-K — Mailand: W. **Jarvis**, 97, u. 1 V.- u. Dep.-K. — Messina: Ch. M. **Caughy**, 93, u. 1 V.- u. Dep.-K. — Neapel: A. H. **Byington**, 97, u. 1 V.- u. Dep.-K. — Palermo: J. **Johnston**, 00, u. 1 V.- u. Dep.-K. — Rom: H. **de Castro**, GK., 97; Ch. **Wood**, V.- u. Dep.-GK. — Turin: P. **Cunco**, 01, u. 1 VK. — Venedig: H. A. **Johnson**, 86, 1 V.- u. Dep.-K. u. Dep.-K. — Ag. in Ancona, Bari, Bologna, Cagliari, Capri, Carini, Carrara, Castellammare di Stabia (2), Civita Vecchia, Girgenti, Licata, Reggio di Calabria, Rodi, San Remo, Sorrento, Trapani.

Argentinien. A. o. G. u. b. M. [Piazza dell' Esquilino 2]: Enrique B. **Moreno**, 23./2. 96; 1. Sekr.: C. C. **Zavalia**; 2. Sekr.: A. **Benitez**. — Konsuln in Bari: G. **de Crollalanza**. — Barletta: Esc. **Combes**, 98. — Bologna: J. **Romei**. —

[1]) Das Datum hinter dem Namen ist das der Beglaubigung.

Digitized by Google

Brindisi: A. **Tarantino.** — Catania: V. **Fischietti,** 01. — Como: A. **Mazzucchi.** — Florenz: D. **Maldini,** 01. — Forli: E. **Rosetti.** — Genua: Dr. B. **Peralta Uriarte,** GK., u. 1 VK. — Livorno: A. **Gori.** — Mailand: **Dr.** G. F. **Vanni,** 97, u. 1 VK.: F. **de Vimercati.** — Messina: L. **Scarcella Perrino.** — Neapel: C. **Santa Maria,** 98, u. 1 VK.: J. **Dusmet.** — Rom: A. **Palazzoli,** 98, u. 1 VK.: F. **Milani.** — Savona: U. **Garroni,** 98. — Spezia: R. **Marra,** 98. — Trapani: F. **Marrone.** — Turin: A. **Testore** u. 1 VK. — Venedig: J. **Ciconi.** — VK. in Cagliari, Chiavari, Cuneo, Girgenti, Lucca, Palermo, Ravenna, San Remo, Syrakus, Vigevano.

*Bayern. A. o. G. u. b. M. [Palazzo Borghese]: H. Frhr **Tucher v. Simmelsdorf,** 12./1. 96, Km. u. GLeg.-Rat 1. Kl.; Leg.-Rat: O. Frhr **v. Ritter zu Grünstein,** Km.

*Belgien. A. o. G. u. b. M. [Palazzo Roccagiovine]: A. **van Loo,** 31./12. 72; Leg.-Rat: E. **de Grelle-Rogier;** Leg.-Sekr. 1. Kl.: M. **Rooman d'Ertbuer.** — Konsuln in Ancona: L. **Ferroni,** 92. — Brindisi: D. **Dionisi,** 99. — Cagliari: J. A. **Barsi,** 88. — Civita Vecchia: C. **Bucci,** 93. — Florenz: A. **Charles,** 88. — Genua: E. **Berck,** 00, u. 1 VK.: V. **Cabella.** — Livorno: H. **Trumpy,** 01. — Lucca: F. **Grosfils-Massoni,** 79. — Messina: E. **Ilardi,** 99. — Neapel: E. **Vilers,** 96. — Palermo: G. **Quercioli,** 80. — Rom: C. **Dubois,** 94. — Turin: A. **Bormans,** 72. — Venedig: G. **Barriera,** 68. — VK. in Bari (F. **Ortona,** 01), Catania (**Grasso**), Gioja Tauro (**d'Urso**), Mailand (Gf **Belinzaghi**), San Remo (**Balestreri,** 00), Savona (**Cappa**), Tarent (**Cacace**); Ag. in Barletta, Biella, Carloforte, Girgenti, Ventimiglia.

*Bolivia. Konsuln in Florenz: A. J. **Johannis,** 95. — Genua: C. Marquis **Balestrino,** GK., 96, u. 1 VK.: Saverio **Audisio,** 96. — Neapel: F. **Nuzzo Mauro,** 84. — Palermo: A. **Tagliavia,** 91. — Rom: T. **Segarini,** 87. — Savona: A. S. **Cescetto.** — Turin: J. **Besente,** 01. — VK. in Mailand (L. **Cuneo Vidal,** 01)

*Brasilien. A. o. G. u. b. M. [Via Monterone 69]: F. **Regis de Oliveira,** 21./12. 93; 1. Leg.-Sekr.: **Dr.** A. **de Barros Moreira;** 2. Sekr.: R. **Regis de Oliveira.** — Konsuln in Genua: J. A. R. **Martins,** GK., u. 1 VK. — Mailand: J. da Silva **Lessa** Paranhos, 99, u. 1 VK. — Neapel: A. **Orlando,** 00, u. 1 VK. — VK. in Alghero, Ancona, Bari, Brindisi, Cagliari, Catania, Chiavari, Florenz, Girgenti, Livorno, Lucca, Messina, Milazzo, Palermo, Rom u. 1 Ag., San Remo, Spezia, Trapani, Turin, Udine, Venedig.

Chile. A. o. G. u. b. M.: **Sanchez Fontecilla,** . . 01. — Konsuln in Ancona: A. **Paradisi.** — Brindisi: T. F. **Guadalupi.** — Cagliari: J. B. **Ravenna.** — Terranova: F. **Hallaire,** 99. — Florenz: G. Gf **Testa.** — Genua: A. **Orrego Luco,** 97. — Livorno: J. R. **Zar.** — Mailand: S. **Brivio.** — Messina: F. **Sofio.** — Neapel: A. **Marghieri,** 98. — Palermo: J. **Florio.** — Rom: M. L. **Santos Rodriguez,** GK., 00. — Savona: A. **Bruno.** — Tarent: J. **Troilo,** 98. — Venedig: A. Gf **Valier.** — VK. in Bari, Carrara, Civita Vecchia, Catania, Spezia, Turin.

China. A. o. G. u. b. M., 5./12. 98: s. Großbritannien, Dipl. Korps.

*Dänemark. A. o. G. u. b. M. [Palazzo Massimo alle Colonne]: F. E. J. G. Gf **Reventlow,** 4./7. 95. — Konsuln in Ancona: R. **Jona,** 97. — Genua: J. **Arfwedson,** 93, u. 1 VK. — Livorno: O. **Dalgas,** 98. — Messina: C. V. E. **Fog,** 65, u. 1 VK. — Neapel: J. **Aselmeyer,** 92, u. 1 VK. — Palermo: S. **d'Onufrio,** 99. — Rom: J. **Hoffmann,** 95. — Venedig: J. L. **Mowinckel,** 92, u. 1 VK. — VK. in Alghero, Bari, Brindisi, Cagliari, Carloforte, Catania, Florenz, Gallipoli, Girgenti, Licata, Marsala, Mazzara, Milazzo, Porto Maurizio, Sassari, Savona, Spezia, Tarent, Termini, Terranova, Trapani, Ventimiglia.

*Deutsches Reich. Botsch. [Palazzo Caffarelli]: Gf **v. Wedel,** 16./10. 99 u. 5./11. 00, Gen. der Kav. u. Gen.-Adj.; 1. Botsch.-Sekr.: **v. Jagow,** Leg.-Rat; 2. Sekr.: Frhr **v. der Lancken-Wakenitz;** 3. Sekr.: **Dr. v. Bergen;** Leg.-Sekr. **ad int.**: **v. Beneckendorff u. v. Hindenburg;** zur Botsch. kmdt: Gf **v. Hochberg** Frhr zu Fürstenstein, Lt.; Mil.-Att.: **v. Chelius,** Major u. Flügeladj.; Mar.-Att.: R.

Digitized by Google

Koch, Korv.-Kpt.; Prediger: Dr. M. **Lang;** Arzt: Dr. W. **Erhardt;** Kzl.-Chef: **Stock,** Hofrat. — Konsuln in Ancona: H. **v. Bremen.** — Bologna: L. **Kluftinger.** — Cagliari: E. **Devoto.** — Civita Vecchia: A. **Alibrandi,** 97. — Florenz: R. **Oswald,** 97. — Genua: Dr. **Irmer,** GK., 00, WLeg.-Rat, u. 2 Att.: **v. dem Knesebeck,** VK.; **Franour,** VK. — Livorno: C. **Niemack.** — Mailand: **v. Herff,** GK., 98. — Messina: E. **Jacob.** — Neapel: F. **v. Rekowski,** GK., u. 2 Att.: Dr. **Krause,** VK.; **Aselmeyer,** VK. u. kaufm. Beirat. — Palermo: H. **Springer,** 99. — Rom A. **v. Rast-Kolb.** — San Remo: . . . . — Savona: A. **Salomone,** Prof. — Turin: H. **v. Külmer.** — Venedig: F. **Rechsteiner.** — VK. in Bari (A. **Marstaller**), Brindisi (G. **Nervegna**), Catania (E. **Peratoner-Jacob**), Catanzaro (A. G. **Veraldi**), Gallipoli (S. **Pasca-Raymondo**), Girgenti (A. **Camillert**), Lecce (S. **Coppola,** 99), Licata (A. V. **de Matteo**), Milazzo (G. B. **di Fr. Carlo**), Pizzo (. . . .), Reggio di Calabria (M. **Ranset**), Spezia (. . . .), Syrakus (Baron G. B. **della Delia**), Tarent (G. A. **Carducci**), Terranova (D. **Jacona**), Trapani (G M. **d'Ali**); Ag. in Alghero, Carloforte, Carrara, Pisa, Portoferrajo, Sassari.

*Dominikanische Republik. Konsuln in Florenz: V. **Padoa.** — Genua: A. **Canevaro,** GK. — Mailand: F. **Perelli.** — Neapel: Dr. V. **Morra.** — Palermo: S. **Tagliavia.** — Venedig: J. **Dalmedico.**

*Ecuador. Konsuln in Ancona: J. **Ragnini.** — Cagliari: G. **Valle.** — Genua: J. **Balduino** u. 1 VK. — Neapel: L. **Gottheil,** 01. — Palermo: F. **Tagliavia.** — Rom: S. **Vargas Vila,** 99. — Venedig: Dr. M. **Testolini.** — VK. in San Remo (J. **Parodi,** 01), Sestri Ponenti (B. **Parodi**).

*Frankreich. Botsch. [Palazzo Farnese]: Camille **Barrère,** 10./2. 98 u. 10./11. 00; Botsch.-Rat: A. **Legrand;** 2. Sekr.: R. **de Fontarce;** 3. Sekr.: J. **Laroche,** L. **Gatine;** Att.: Baron **de Ravignan;** Mil.-Att.: **Messier de St. James,** Bat.-Chef; Mar.-Att.: **Davin,** Kpt. z. See; Kanzl.: **Renucci.** — Konsuln in Cagliari: **Bernard.** — Florenz: **de Lacarre,** 98. — Genua: J. **de Clercq,** GK., 97. — Livorno: J. **Arène.** — Mailand: Georges **Bosseront d'Anglade,** 98. — Neapel: A. **Laurence de Lalande,** GK., 98, u. 1 VK.: **de Mony.** — Palermo: M. A. A. **Rousseau.** — Turin: O. **Ordinaire,** 00. — Venedig: **Le Mallier.** — VK. in Coni (**Labrouche,** 01), Massauah (. . . . .), Messina (**Engelhardt,** K.), Savona (**Ramoger,** K.), Spezia (**Flajollet**), Tarent (**Frandin,** 01), Ventimiglia u. San Remo (**Raybaud,** 00). — Ag. in Alghero, Ancona, Bari, Barletta, Bordighera, Bosa, Brindisi, Carloforte, Castellammare di Stabia, Castellammare del Golfo, Catania, Civita Vecchia, Diano Marina, Finalmarina, Gaeta, Giarre, Gioja, Girgenti, Licata, Lipari, Marsala, Mazzara, Milazzo, Porto d'Anzio, Portoferrajo, Portofino, Porto Maurizio, Porto Santo Stefano, Reggio di Calabria, Santa Teresa di Gallura, Sassari, Sciacca, Syrakus, Terracina, Terranova di Sicilia, Terranova (Sardinien), Tortoli, Trapani, Tropea.

*Griechenland. GTr. [Via Venti Settembre 49]: V. J. **Delyanni,** 7./9. 01; Att.: A. C. **Carapanos.** — Konsuln in Ancona: G. **Novellis,** 98. — Bari: G. **Caputi,** 98. — Bologna: **Monti,** 99. — Brindisi: S. **Kolotos.** — Cagliari: E. **Ambrogi.** — Castellammare: S. **Phocas,** 99. — Catania: **Prinzi,** 01. — Civita Vecchia: **De Pasqualis,** 99. — Florenz: R. **Olivetti.** — Gallipoli: E. **Ricazza.** — Genua: G. **Chronopulos,** 99. — Livorno: G. **Deimezis,** 99. — Mailand: H. **Rava.** — Messina: P. **Skufos.** — Neapel: G. **Typaldos,** GK. — Palermo: **Cottu,** 01. — Rom: R. Pr. **Ruspoli,** GK., 98. — San Remo: B. **Bizio.** — Turin: A. **Tubini.** — Venedig: Typaldos **Phorestis.** — VK. in Barletta, Carloforte, Catanzaro, Gallipoli (H. **Ricazza,** 98), Girgenti, Licata, Portoferrajo, Ravenna, Reggio di Calabria, Sassari, Savona, Spezia, Syrakus, Trapani; Ag. in Aosta, Carloforte, Lampedusa, Lipari, Maddalena, Marsala, Milazzo, Oneglia, Porto Empedocle, Portotorres, Pozzalo, Riposto, Salerno, Savona, Tarent, Terranova.

Großbritannien. Botsch. [Via Venti Settembre, Porta Pia]: Rt Hon. Lord **Currie of Hawley,** 17./11. 98; Botsch.-Sekr.: Sir J. Rennell **Rodd;** 2. Sekr.:

Digitized by Google

S. **Leech**; 3. Sekr.: Hugh W. **Gaisford**, G. J. **Kidston**; Mil.-Att.: C. A. **Lamb**, Major; Mar.-Att.: A. W. **Ewart**, C. **Ottley**, Kpte z. See; Handels-Att.: s. Oesterreich, Dipl. K. — Konsuln in Brindisi: S. G. **Cocoto**. — Cagliari: H. R. **Pernis**, 99, u. 1 VK.: . . . . — Florenz: W. P. **Chapman**, Major, GK., 96, u. 1 VK. — Genua: W. **Keene**, 97, GK., 01, u. 1 VK. — Mailand: F. **Armstrong**, 96, u. 1 VK.: W. **Tweedie**, 00. — Neapel: E. R. **Rolfe**, 95, u. 1 VK. — Palermo: S. J. A. **Churchill**, 98, u. 1 VK. — Rom: C. C. **Morgan**, 99. — Venedig: E. **de Zuccato**. — VK. in Ancona, Bari, Barletta, Bordighera, Carloforte, S. Antimo u. S. Pietro, Castellammare, Catania, Catanzaro, Civita Vecchia, Elba, Gallipoli, Gioja, Girgenti, Licata, Livorno (M. **Carmichael**, 97), Manfredonia, Marsala, Mazzara, Messina (G. C. **Lascelles**, 01), Milazzo, Reggio, Salerno, San Remo, Sassari, Savona, Spezia (J. H. **Towsey**, 95), Syrakus, Terranova (Sard.), Terranova (Siz.), Trapani, Turin. — Kolonien: Massauah: . . . .

•Guatemala. A. o. G. u. b. M., 10./12. 91: s. Frankreich, Dipl. Korps. — Konsuln in Ancona: C. **Zonetti**. — Florenz: O **Nicolai**. — Genua: C. Marquis **Balestrino**, GK. — Livorno: A. **Pizzotti**. — Mailand: P. C. **Secondi**. — Neapel: F. **Pitocco**. — Palermo: J. **Birki**. — Rom: T. **Segarini**, GK. — San Remo: P. **Agosti**, 01. — Turin: P. **Cortese**. — Venedig: C. **Guetta**. — VK. in Catania (R. G. **Ravesi**).

Haïti. Konsuln in Genua: . . . ., GK. — Neapel: G. **Tonti**. — Palermo: A. **Cacioppo**. — Rom: A. **Saccomanni**, 01. — Venedig: M. **Rietti**.

•Honduras. Konsuln in Genua: A. **Facco**, GK., 86. — Neapel: J. **Giordano** Hzg **v. Oratino**, 99. — Turin: P. **Cortese**.

•Japan. A. o. G. u. b. M. [Via Marche 1]: **Ohoyama** Tsunaske; Sekr. 1. Kl.: **Ichiku** Masakata; 2. Kl.: Gf **Mutsu** Hirokichi; Mil.-Att.: **Kurada** Torasuke, Oberstlt.; Mar.-Att.: **Kaburaki** Makoto, Kpt. z. See. — Konsuln in Genua: E. **Canali**. — Mailand: Cost. **Cantoni**. — Messina: R. **Costarelli**. — Neapel: Marquis **v. Goyzueta**. — Palermo: M **Follina**. — Venedig: G. **Berchet**.

Kolumbien. A. o. G. u. b. M. [Via Veneto 7]: . . . . . — Konsuln in Ancona: J. **Ragnini**. — Bari: G. **Diana**. — Bologna: G. **Malaguti**. — Florenz: J. **Placci**. — Genua: T. **Gonzalez-Toledo** u. 1 VK. — Livorno: G. **Berti**, 01. — Messina: F. **Pettini**. — Neapel: J. **Moglia**. — Palermo: F. **Tagliavia**. — Turin, beauftr.: C. **Falco**. — Venedig: U. **Botti**. — VK. in Barletta, Catania, Mailand; Ag. in Rom.

Kongostaat. Konsuln in Mailand: J. H. **Grand-Moulin**, 98. — Turin: **Gruslin**, 01.

Korea. A. o. G. u. b. M., . . 01: s. Großbritannien, Dipl. Korps.

•Kostarika. Konsuln in Ancona: G. **Ragnini**. — Genua: A. **Erba** u. 1 VK. — Mailand: A. **Moreno**, 98. — Neapel: G. **Ricciardi**, 00, u. 1 VK. — Palermo: F. **Tagliavia**. — Rom: R. **Montealegre**, GK., u. 1 VK.: L. **Segarini**. — VK. in Venedig: G. **Guerrana**.

•Liberia. Konsuln in Ancona: G. **Guglielmi**, 92. — Cagliari: J. **Devoto**, 97. — Florenz: Marco **Modigliani**, 01. — Genua: R. **de Luchi**, GK., 67, u. 1 VK.: L. **Bruzzo**, 86. — Livorno: C. **Orvieto**, 79. — Mailand: Mario **Segré**, 01. — Neapel: Marquis A. **Diana**, 00. — Palermo: S. **Faraone-Spinelli**, 97. — Venedig: S. **Arbib**, 88. — VK. in Sassari (S. **Azzena-Mossa**, 87).

Luxemburg: s. Niederlande (Konv. 6./7. Jan. 1880).

•Mexiko. A. o. G. u. b. M. [Corso Vitt. Eman. 287]: G. A. **Esteva**, 5./7. 92 u. 17./11. 98; 2. Sekr.: Ed. A. **Esteva y Cuevas**. — Konsuln in Brindisi: G. **Gattino**. — Florenz: . . . . — Genua: Dr. C. **Wesch**, GK. — Mailand: E. **Banfi**. — Messina: L. **Sofio**, 01. — Neapel: J. **Tramontano**. — Palermo: G. **Llambi**. — Rom: E. **Angelini**. — Turin: F. **Sacerdote**. — Venedig: E. **Sicher**.

•Monaco. A. o. G. u. b. M. [Via Cavour 44]: **Dugué de MacCarthy**, 9./6. 98. — Konsuln in Bari: O. **Favia**. — Brindisi: L. **Taliento**. — Civita Vecchia: T.

Digitized by Google

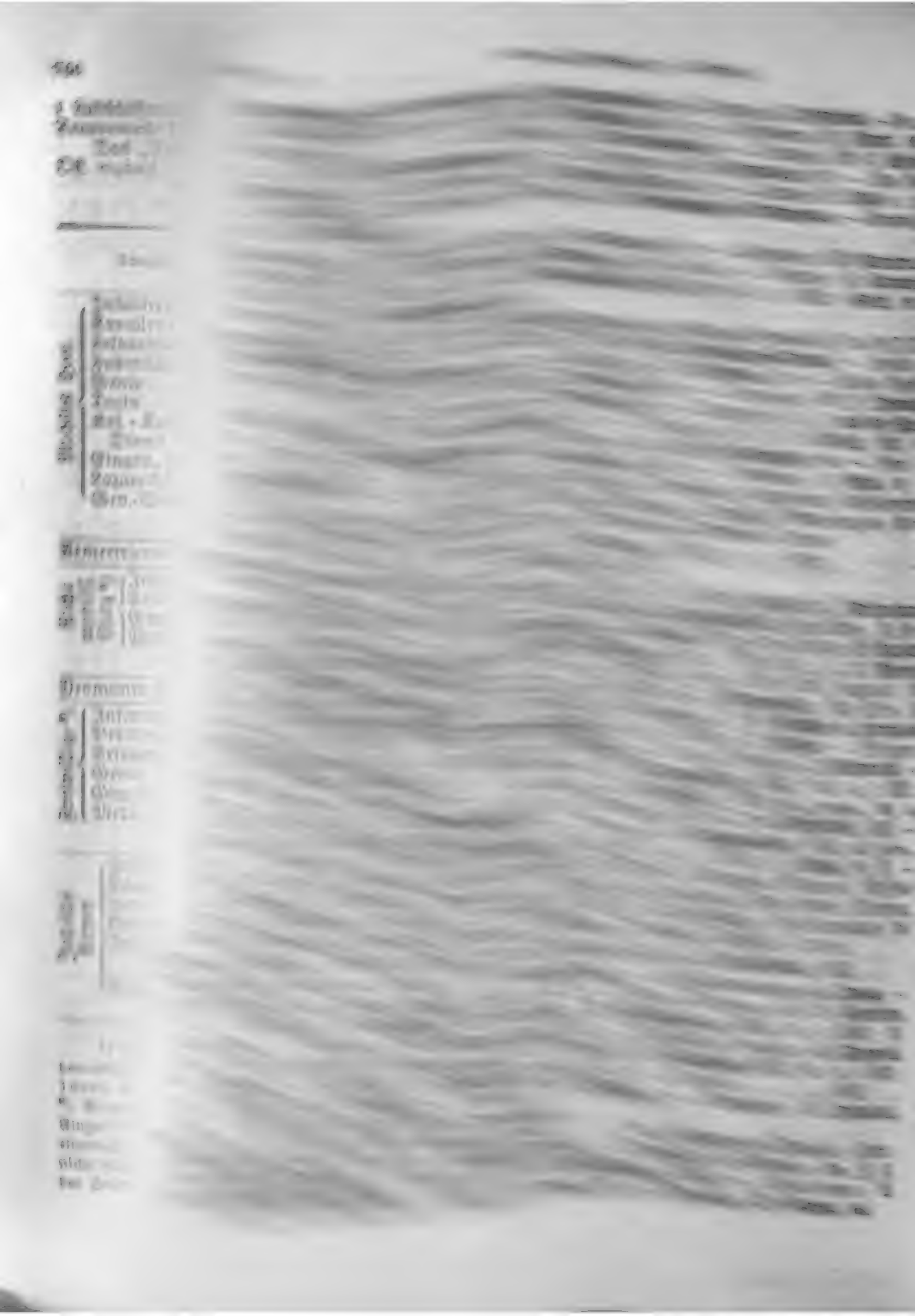

Peru. A. o. G. u. b. M. [....], ... — Konsuln in Ancona: A. **Bagliani**, 84. — Bari: F. **Pappalepore** Marquis **di Canneto**, 83. — Bologna: G. **Ghillini**, 89. — Cagliari: E. **Alberti**, 96. — Catania: A. **Rosso** Baron **di Cerami**, GK., 86, u. 1 VK. — Chiavari: S. C. **Puccio**, 95. — Genua: Dr. J. **Cancino**, GK., 99. — Lecce: L. **Passaby**, 84. — Messina: J. Marquis **Berardo**, 84. — Neapel: P. **Anatra**, 98. — Rom: C. **Benedetti**, 01. — Turin: S. **Boselli**, 99. — Ventimiglia: A. **Casamiglia**, 01. — VK. in Bordighera, Palermo, Sassari. — Ag. in Diano Marina, Milazzo, Reggio di Calabria, Savona, Venedig.

Portugal. A. o. G. u. b. M. [33 Piazza Aracoeli]: M. **de Carvalho e Vasconcellos**, 29./12. 97; 1. Sekr.: A. A. **Monteverde**; 2. Sekr.: G. M. **Lambertini-Pinto**. — Konsuln in Ancona: G. **Gigli**. — Cagliari: S. **Lopes Ferrera**, 01. — Civita Vecchia: C. **Arata**. — Florenz: A. **Lombardi**. — Genua: J. **d'Araujo** u. 1 VK. — Livorno: A. **de Portugal de Faria**, 97. — Mailand: C. D. **Visconti**. — Neapel: E. **Weiß**, GK., 01. — Palermo: J. **Llambi**. — Rom: F. **Alvarez de Castro**, 98. — Turin: A. Baron **Rasi di Cossombrato**, 98. — Venedig: J. **Ivancich** u. 1 VK. — VK. in Bagnara Calabra, Bari, Brindisi, Carrara, Catania, Gallipoli, Girgenti, Licata, Messina, Porto Maurizio, Ravenna, San Remo, Savona, Sestri Levante, Sestri Ponente, Spezia, Syrakus, Tarent, Terracina, Terranova, Trapani, Ventimiglia.

*Rumänien. A. o. G. u. b. M. [229 Corso Vittorio Emanuele]: N. **Fleva**, 4./2. 01; Leg.-Rat. D. **Zamfirescu**; 2. Sekr.: D. J. **Ghika**; 3. Sekr.: J. **Argetoyano**. — Konsuln in Ancona: V. **Marchetti**. — Bari: F. **Zonno**. — Catania: V. **Andronico-Fazano**, 99. — Genua: J. Marquis **Durazzo-Pallavicini**, GK., u. 1 VK. — Livorno: D. **Rosolino**, 00, u. 1 VK.: A. **Paoletti**. — Mailand: ..... — Messina: D. **Manganaro**. — Neapel: N. **Pavoncelli**. — Palermo: J. **Florio d'Andes**. — Rom: J. **Castelbolognesi**, GK., 00. — Turin: C. **Corinaldi**. — Venedig: V. **Gallucci** u. 1 VK.: G. **Rosada**.

*Rußland. Botsch. [Corso 518]: A. J. **Nelidow**, 4./12. 97, WGRat; Botsch.-Rat: A. N. **Krupenski**, Kbr u. WStRat; 1. Sekr.: M. Baron **v. Korff**, Kbr u. StRat; 2. Sekr.: A. Gf **v. Keller**, Kbr u. StRat; Att.: C. **v. Halpert**, Gf **Ignatjew**, Baron P. **Pilas de Pilhau**, Gouvts-Sekr.; Mil.-Ag.: **v. Müller**, Oberstlt. — Konsuln in Cagliari: F. **Thorel**. — Florenz: **Tschelebidaki**, WStRat u. GK. — Genua: T. R. **Krebel**, Kbr u. StRat, GK., u. 1 VK.: Baron **v. Bieberstein**, 01. — Mailand, beauftr.: S. **Grosner**, 01. — Messina: **Bonamo**, 01. — Neapel: A. **Scriputowsky**, GK., Kbr u. WStRat, u. 1 VK. — Palermo: A. A. **Rousseau**, 01. — Rom: L. **v. Islawin**, 01, Hofrat. — San Remo: A. **Rubino** u. 1 VK. — Venedig: E. **Sundi**, WStRat, u. 1 Ag. — VK. in Catania (**Sfipfagin**, 99, Tit.-Rat), Catanzaro, Civita Vecchia, Cotrone, Gallipoli, Girgenti, Livorno, Milazzo, Savona, Spezia, Syrakus, Tarent, Terranova, Torre Annunziata, Trapani, Tropea.

Salvador. Konsuln in Genua: J. **Costa**, 00.

San Marino. Konsuln in Ancona: C. **Matteucci**. — Bologna: Emil **Santi**, 99. — Florenz: A. **Kraus** u. 1 VK. — Genua: A. Marquis **Pareto**. — Neapel: F. **Broccoli**. — Rimini: G. Gf **Mattioli**. — Rom: ...., GK. — Turin: V. Gf **de Pamparato**. — Venedig: J. **Volpi**.

*Schweden u. Norwegen. A. o. G. u. b. M. [Pal. Capranica]: C. N. D. Frhr **v. Bildt** 1./12. 89, Kbr; Mil.-Att.: E. G. **v. Weidenhielm**, Hptm. — Konsuln in Cagliari: P. **Pernis**, 76, u. 1 VK.: V. **Pernis**, 94. — Genua: A. **Conradi**, GK., 98, u. 1 VK.: H. **Trumpy**, 98. — Messina: J. Ch. **Martens**, 91. — Neapel, beauftr.: G. **Lampe**, 01. — Rom: H. **Bohn**, 92. — Venedig: H. E. **Zethelius**, 01. — VK. in Ancona, Augusta, Bari, Carloforte, Catania, Civita Vecchia, Ferrara, Florenz, Licata, Livorno, Mailand, Palermo, Porto Empedocle, San Remo, Sassari, Savona, Spezia, Trapani, Turin.

*Schweiz. A. o. G. u. b. M. [Via di Villa Patrizi 7]: Dr. G. **Carlin**, 22./6. 95; 1. Sekr.: W. **Deucher**; 2. Sekr.: Dr. E. **Probst**; Kzl.-Sekr.: J. B. **Weruli**. — Konsuln in Ancona: L. **Diethelm**, 78. — Florenz: K. **Steinhäuslin**, 97. — Genua:

Digitized by Google

[illegible]

[illegible]

[illegible]

Peru. A. o. G. u. b. M. [....], ... — Konſuln in Ancona: A. **Bagliani**, 84. — Bari: F. **Pappalepore** Marquis **di Canneto**, 83. — Bologna: G. **Ghillini**, 89. — Cagliari: E. **Alberti**, 96. — Catania: A. **Roſſo** Baron **di Cerami**, GK., 86, u. 1 VK. — Chiavari: S. C. **Puccio**, 95. — Genua: Dr. J. **Cancino**, GK., 99. — Lecce: L. **Paſſaby**, 84. — Meſſina: J. Marquis **Berardo**, 84. — Neapel: P. **Anatra**, 98. — Rom: C. **Benedetti**, 01. — Turin: S. **Boſelli**, 99. — Ventimiglia: A. **Caſamiglia**, 01. — VK. in Bordighera, Palermo, Saſſari. — Ag. in Diano Marina, Milazzo, Reggio di Calabria, Savona, Venedig.

Portugal. A. o. G. u. b. M. [33 Piazza Aracoeli]: M. **de Carvalho e Vasconcellos**, 29./12. 97; 1. Sekr.: A. A. **Monteverde**; 2. Sekr.: G. M. **Lambertini-Pinto**. — Konſuln in Ancona: G. **Gigli**. — Cagliari: S. **Lopes Ferrera**, 01. — Civita Vecchia: C. **Arata**. — Florenz: A. **Lombardi**. — Genua: J. **d'Araujo** u. 1 VK. — Livorno: A. **de Portugal de Faria**, 97. — Mailand: C. D. **Visconti**. — Neapel: F. **Weiß**, GK., 01. — Palermo: J. **Llambi**. — Rom: F. **Alvarez de Caſtro**, 98. — Turin: A. Baron **Raſi di Coſſombrato**, 98. — Venedig: J. **Ivancich** u. 1 VK. — VK. in Bagnara Calabra, Bari, Brindiſi, Carrara, Catania, Gallipoli, Girgenti, Licata, Meſſina, Porto Maurizio, Ravenna, San Remo, Savona, Seſtri Levante, Seſtri Ponente, Spezia, Syrakus, Tarent, Terracina, Terranova, Trapani, Ventimiglia.

*Rumänien. A. o. G. u. b. M. [229 Corſo Vittorio Emanuele]: N. **Fleva**, 4./2. 01; Leg.-Rat. D. **Zamfirescu**; 2. Sekr.: D. J. **Ghika**; 3. Sekr.: J. **Argetoyano**. — Konſuln in Ancona: V. **Marchetti**. — Bari: F. **Zonno**. — Catania: V. **Andronico-Fazano**, 99. — Genua: J. Marquis **Durazzo-Pallavicini**, GK., u. 1 VK. — Livorno: D. **Roſolino**, 00, u. 1 VK.: A. **Paoletti**. — Mailand: .... — Meſſina: D. **Manganaro**. — Neapel: N. **Pavoncelli**. — Palermo: J. **Florio d'Andes**. — Rom: J. **Caſtelbolognesi**, GK., 00. — Turin: C. **Corinaldi**. — Venedig: V. **Gallucci** u. 1 VK.: G. **Roſada**.

*Rußland. Botſch. [Corſo 518]: A. J. **Nelidow**, 4./12. 97, WGRat; Botſch.-Rat: A. M. **Krupenski**, Kbr u. WStRat; 1. Sekr.: M. Baron **v. Korff**, Kbr u. StRat; 2. Sekr.: A. Gf **v. Keller**, Kbr u. StRat; Att.: C. **v. Halpert**, Gf **Ignatjew**, Baron P. **Vitas de Vilhau**, Gouvts-Sekr.; Mil.-Ag.: **v. Müller**, Oberſtlt. — Konſuln in Cagliari: F. **Thorel**. — Florenz: **Tſchelebidaki**, WStRat u. GK. — Genua: T. N. **Krebel**, Kbr u. StRat, GK., u. 1 VK.: Baron **v. Vieberſtein**, 01. — Mailand, beauftr.: S. **Grosner**, 01. — Meſſina: **Bonamo**, 01. — Neapel: A. **Scriputowsky**, GK., Kbr u. WStRat, u. 1 VK. — Palermo: A. A. **Rouſſeau**, 01. — Rom: L. **v. Jolawin**, 01, Hofrat. — San Remo: A. **Rubino** u. 1 VK. — Venedig: E. **Sundi**, WStRat, u. 1 Ag. — VK. in Catania (**Sſipſagin**, 99, Tit.-Rat), Catanzaro, Civita Vecchia, Cotrone, Gallipoli, Girgenti, Livorno, Milazzo, Savona, Spezia, Syrakus, Tarent, Terranova, Torre Annunziata, Trapani, Tropea.

Salvador. Konſuln in Genua: J. **Coſta**, 00.

San Marino. Konſuln in Ancona: C. **Matteucci**. — Bologna: Emil **Santi**, 99. — Florenz: A. **Kraus** u. 1 VK. — Genua: A. Marquis **Pareto**. — Neapel: F. **Broccoli**. — Rimini: G. Gf **Mattioli**. — Rom: ...., GK. — Turin: V. Gf **de Pamparato**. — Venedig: J. **Volpi**.

*Schweden u. Norwegen. A. o. G. u. b. M. [Pal. Capranica]: C. R. D. Frhr **v. Bildt** 1./12. 89, Kbr; Mil.-Att.: E. G. **v. Weidenhielm**, Hptm. — Konſuln in Cagliari: P. **Vernis**, 76, u. 1 VK.: P. **Vernis**, 94. — Genua: A. **Conradi**, GK., 98, u. 1 VK.: H. **Trumpy**, 98. — Meſſina: J. Ch. **Martens**, 91. — Neapel, beauftr.: G. **Lampe**, 01. — Rom: H. **Bohn**, 92. — Venedig: H. E. **Zethelius**, 01. — VK. in Ancona, Auguſta, Bari, Carloforte, Catania, Civita Vecchia, Ferrara, Florenz, Licata, Livorno, Mailand, Palermo, Porto Empedocle, San Remo, Saſſari, Savona, Spezia, Trapani, Turin.

*Schweiz. A. o. G. u. b. M. [Via di Villa Patrizi 7]: Dr. G. **Carlin**, 22./6. 95; 1. Sekr.: W. **Deucher**; 2. Sekr.: Dr. F. **Probſt**; Kzl.-Sekr.: J. B. **Weruli**. — Konſuln in Ancona: L. **Diethelm**, 78. — Florenz: R. **Steinhäuslin**, 97. — Genua:

Digitized by Google

J. **Thöni**, 86. — Livorno: V. **Lieber**, 97. — Mailand: M. **Roerbel**, 00, u. 1 VK.: F. **Bagutti**. — Neapel: J. G. **Meuricoffre**, GK., 91. — Palermo: A. **Hirzel**, 95. — Rom: die Geſ. — Turin: A. **Boſſo**, 95. — Venedig: C. **Le Coultre**, 98.

*Serbien. A. o. G. u. b. M. [Pal. Moroni]: Dr. M. **Weſnitſch**, 17./6. 01. — Konſuln in Bari: S. **Milelli**. — Genua: C. Marquis **Baleſtrino** u. 1. VK.: E. **Audiſio**, 01. — Mailand: A. **Stucchi**. — Neapel: A. **Orlando**. — Palermo: V. Faraone **Spinelli**, 98. — Rom: J. B. **Cerletti**, GK. — Venedig: V. **Viterbo**.

Siam. A. o. G. u. b. M., 14./4. 97: ſ. Frankreich, Dipl. K. — Konſuln in Florenz: V. Rr **Zeggio**, 98. — Rom: A. **Centurini**, 98.

*Spanien. Botſch. [Quattro Fontane 13]: C. **del Mazo y Gherardi**, 30./6. 01; 1. Sekr.: C. **Gaſſend y Frias**; 2. Sekr.: J. **Soriano**; Att.: . . . .; Mil.-Att.: . . . . — Konſuln in Bologna: F. Marquis **Malvezzi-Campeggi**, 01. — Cagliari: F. **Floris**. — Ferrara: G. **Borghi**, 00. — Florenz: J. A. **Maccarani**. — Genua: A. **Baldaſano y Topete**, 00, u. 1 VK.: V. **Palmaroli**. — Livorno: R. **Valladares y Anſelmi**. — Mailand: J. **Brocca** u. 1 VK. — Meſſina: R. **Coſtarelli**. — Neapel: A. **Rotondo**, 01. — Palermo: A. **di Pietra**, 00. — Reggio di Calabria: A. **Scordino**. — Rom: Al. **Cordero**, 01. — Turin: W. **Giovio**, 98. — Venedig: N. **Pardo**. — VK. in Acireale, Ancona, Bari, Bordighera, Brindiſi, Carloforte, Carrara, Caſtellammare, Catania, Civita Vecchia (T. **Marinelli**), Cotrone, Diano Marina, Finale, Gallipoli, Girgenti, Iſola della Maddalena, Licata, Longo Sardo, Lucca, Manfredonia, Marſala, Milazzo, Muravera, Oneglia, Pizzo, Portoferrajo, Porto Maurizio, Salerno, San Benedetto, Saſſari, Savona, Siena, Spezia, Syrakus, Tarent, Termini, Terracina, Terranova (Siz.), Terranova (Sard.), Trapani, Tortoli, Ventimiglia, Viareggio, Voltri.

Südafrikaniſche Republik. A. o. G. u. b. M.: ſ. Belgien, Dipl. K. — Konſuln in Neapel: A. **Kellner**, 00. — Rom: . . . .

*Türkei. Botſch. [Via Paleſtro 86]: Muſtapha **Reſchid**-Bei, 6./4. 96; Botſch.-Rat: Coſtaki **Pangiris**-Bei; 1. Sekr.: **Ohannes**-Bei Cuyumgian, **Reſchid Sadi**-Bei; 2. Sekr.: Ahmed **Reſchad**-Bei; 3. Sekr.: **Vitalis**-Eff.; Att.: **Basri**-Bei; Mil.-Att.: **Schükri**-Paſcha, Brig.-Gen. u. Flügeladj.; **Faik**-Bei, Kpt. — Konſuln in Ancona: A. **Schellini**. — Bari: **Zavojanni**-Eff. — Bologna: A. **Modoni**. — Bordighera: A. **Garibaldi**. — Brindiſi: **Schatir**-Eff., 01. — Cagliari: . . . . — Catania: **Philorenides**-Eff., 01. — Catanzaro: J. **Roſſi**. — Florenz: J. Gazzeri. — Genua: **Reſſul**-Eff., 01. — Livorno: M. **Tonci**. — Mailand: J. **Silveſtri**. — Meſſina: **Herand**-Bei, GK., 99. — Neapel: **Eſſad**-Bei, GK., 01. — Palermo: M. **Conſiglio**. — Ravenna: . . . . — Rom: C. **Gallian**-Eff., GK. — Savona: Osman **Nuri**-Bei, 98. — Spezia: **Dſchemal**-Bei, 99. — Turin: A. **Peyrot**. — Venedig: Jakub **Cohén**-Eff., 99. — VK. in Aoſta, Barletta, Carloforte, Caſtellammare, Civita Vecchia, Cotrone, Gallipoli, Girgenti, Licata, Marſala, Mazzaro del Valle, Milazzo, Pozzo di Calabria, Reggio di Calabria, Saſſari, Syrakus, Terranova, Trapani, Ventimiglia.

*Uruguay. A. o. G. u. b. M. [Via Margbera 14]: D. **Muñoz**, 21./5. 96; 1. Sekr.: E. **Rovira**; Sekr.: J. C. **Munoz**. — Konſuln in Ancona: E. **Beer**. — Bari: S. **Milella**. — Bologna: P. **Dalla Noce**. — Cagliari, beaufir.: T. **Nobilioni**. — Como: J. R. **Capitani**. — Florenz: P. **Marabotti** u. 1 VK. — Genua: J. **Campana** u. 1 VK. — Livorno: D. **Chiappa**. — Mailand: Dr. E. **Morotti**, 01. — Maſſa: L. **Magnani**. — Meſſina: L. **Soſio**. — Neapel: M. **Sauberan**, 01, Oberſt. — Palermo: A. **Ahrens**. — Rom: E. **Sanguineti**, GK. — Savona: J. **Zunini** u. 1 VK. — Turin: A. **de Groſſi** u. 1 VK. — Venedig: A. **Sicher** u. 1 VK. — VK. in Barletta, Brindiſi, Catania, Chiavari, Gallipoli, Riposto, San Pier d'Arena, Salerno, San Remo, Spezia, Syrakus, Tarent, Trapani.

*Venezuela. Konſuln in Bologna: A. **Modoni**. — Brindiſi: E. **Muſciacco**. — Coſenza: C. **Fazio Delfino**. — Florenz: E. **Maccanti**, 01. — Genua: C. E. **Hahn**, 00, u. 1 VK. — Livorno: A. **Anſelmi**. — Mailand: . . . . u. 1 VK.: C. **Milano**. — Maſſa Carrara: A. **Roverſi**, 01. — Meſſina: Marangolo **Natale**, 99. — Neapel: G. **Anſelmi** u. 1 VK.: Fr. **Lamberti**. — Palermo: C. **Fazio**. —

Digitized by Google

Rom: G. A. **Tagliaferro**, GK., 01, u. 1 VK.: A. **de Cesare**. — Turin: E. Baron **de Laugier** u. 1 VK.: . . . . — Venedig: Dr. C. **Guetta**. — VK. in Ancona (A. **Schellini**, 99), Tarent (M. **di Noto**, 99).

Statistische Notizen.

Flächeninhalt und Bevölkerung.

(Vorläufige Ergebnisse der Zählung vom 9. Febr. 1901.)

Provinzen.	qkm	Bevölkerung.	auf 1 qkm	Provinzen.	qkm	Bevölkerung	auf 1 qkm
Alessandria . . .	5052	812022	161	Massa-Carrara .	1780	195840	110
Ancona	1966	302460	154	Messina	3225	548898	170
Aquila	6436	397645	62	Modena	2558	322617	126
Arezzo	3298	272359	82	Neapel	907	1 135906	1253
Ascoli	2056	245883	119	Novarra	6606	745357	113
Avellino	3037	402898	133	Padua	2133	443100	208
Bari	5350	823998	154	Palermo . . .	5047	785016	155
Belluno	3352	191400	57	Parma	3238	294312	91
Benevento . . .	2118	257101	121	Pavia	3343	496916	149
Bergamo . . .	2844	457983	161	Perugia	9709	644367	66
Bologna	3752	527642	141	Pesaro-Urbino .	2895	254453	88
Brescia	4798	537690	112	Piacenza . . .	2471	245049	99
Cagliari	13430	482000	36	Pisa	3055	320020	105
Caltanissetta . .	3273	330972	101	Porto Maurizio .	1179	145461	123
Campobasso . .	4381	366341	84	Potenza	9962	490000	49
Caserta	5268	783495	149	Ravenna . . .	1862	235766	127
Catania	4966	711923	143	Reggio di Calabria	3164	430079	136
Catanzaro . . .	5258	482788	92	Reggio nell'Emilia	2269	275827	121
Chieti	2947	371293	126	Rom	12081	1 206354	99
Como	2823	576276	204	Rovigo	1827	222005	121
Cosenza	6653	462893	70	Salerno	4964	562978	113
Cremona . . .	1799	327802	182	Sassari	10679	307314	29
Cuneo	7466	671122	86	Siena	3812	234626	62
Ferrara	2625	271467	104	Sondrio	3184	126425	40
Florenz	5867	937786	160	Syracus . . .	3735	427429	114
Foggia	6962	418510	60	Teramo	2763	307086	111
Forli	1884	279072	148	Trapani	2457	353557	144
Genua	4099	935483	228	Treviso	2488	410684	165
Girgenti	3035	371471	122	Turin	10244	1 127760	110
Grosseto	4502	144825	32	Udine	6575	594334	90
Lecce	6797	706915	104	Venedig	2432	400030	164
Livorno	345	124088	359	Verona	3078	422355	187
Lucca	1445	318610	220	Vicenza	2730	446521	163
Macerata . . .	2814	261953	93	Italien	286682	32 449754	113
Mailand	3169	1 442767	455				
Mantua	2363	312329	132				

Überseeische Besitzungen siehe am Schluß des Artikels.

Konfession. Bei der Zählung von 1881 wurde das Religionsbekenntnis nicht berücksichtigt, indessen verteilte man Fragebogen an die protestantischen Geistlichen, die Vorsteher der israelitischen Gemeinden und die Rabbiner, um die Zahl ihrer Glaubensgenossen für jenen Zeitpunkt kennen zu lernen. Nach ihren Antworten läßt sich die Zahl der Protestanten auf ca 62000, wovon 22000 Waldenser, und die der Israeliten auf 38000 veranschlagen.

Nach dem vorläufigen Ergebnis der Zählung von 1901 betrug die Zahl der Fremden 66000.

Digitized by Google

Bewegung der Bevölkerung.

Jahr.	Heiraten.	Geburten inkl. Totgeborne.	Todesfälle inkl. Totgeborne.	Totgeborne.	Überschuß der Geburten.
1896	222603	1 141869	804493	46364	337376
1897	229041	1 148980	742734	47132	406246
1898	219597	1 115166	777357	45092	337809
1899	235665	1 134468	749303	45910	385165
1900	232631	1 113055	814596	45679	298459

Auswanderung in den Jahren 1896—1900. Nach der italienischen Statistik.

	1896	1897	1898	1899	1900
Dauernde Auswanderung	182265	165429	126787	131308	153209
Zeitweilige Auswanderung	123862	134426	156928	177031	199573
Summa	306127	299855	283715	308339	352782
Italienische Einwanderung nach den Aufzeichnungen der betreffenden Staaten.					
Verein. Staaten von Amerika	68060	59431	58613	77419	—
Argentinien [1])	75204	44678	39135	53295	—
Uruguay	5046	3651	2894	3219	—
Brasilien	96324	78915	33272	?	—
Summa	244634	186675	133914	?	—

Verteilung der Bevölkerung nach dem Beruf 31. Dez. 1881, s. Jahrg. 1886, S. 772.

Hauptstädte mit mehr als 30000 Einw. am 9. Febr. 1901. (Vorläufige Ergebnisse.)

Neapel	563751	Verona	74261	Reggio (Calabria) .	44417
Mailand	491460	Alessandria . . .	71293	Arezzo	44350
Rom	463000	Brescia	70618	Vicenza	44261
Turin	335639	Modena	64941	Forli	43457
Palermo	310352	Ravenna	63839	Salerno	42736
Genua	234800	Perugia	61453	Como	38902
Florenz	204950	Pisa	61279	Sassari	38178
Bologna	152009	Trapani	60257	Udine	37933
Venedig	151841	Reggio (Emilia) .	59176	Cremona	37661
Messina	149823	Ancona	56825	Piacenza	36064
Catania	149694	Cagliari	53734	Pavia	35372
Livorno	98505	Foggia	53351	Treviso	34004
Ferrara	87697	Parma	49370	Caserta	32729
Padua	82283	Bergamo	45785	Lecce	32485
Bari	79693	Novarra	44928	Syrakus	32074
Lucca	74718	Caltanissetta . . .	44600	Catanzaro . . .	31887

Finanzen. (In Lire = Frank.)

Abrechnungen für 1896—1900.

	1896—97	1897—98	1898—99	1899—1900
Einnahmen	1745 497676	1731 728371	1747 635849	1747 928147
Ausgaben	1745 370744	1732 833944	1732 541762	1742 717661
Differenz:	+ 126932	— 1 105573	+ 15 094087	+ 5 210486

Provisorisches Budget für das am 30. Juni 1902 endigende Finanzjahr [2]).

Ordentliche Einnahmen.

I. Kategorie. Wirkliche Einnahmen	1669 217470
Renten von den Staatsaktiven	101 570800
Renten der Domäne gehörender Kapitalien	11 152000
Verschiedene Zinsen u. Renten 1 586600 | Eisenbahnen	88 832200

[1]) Ohne die Einwanderer, die in Montevideo landen. — [2]) Die Einnahmen und Ausgaben jedes Ministeriums sind auf folgende Kategorien verteilt: I. Kategorie: Wirkliche Ausgaben; II. Eisenbahnbau; III. Bewegung der Kapitalien; IV. Durchlaufende Ausgaben.

Digitized by Google

Direkte Steuern			480 955000
Grundsteuer	100 840000	Gebäudesteuer	89 400000
Von den Einnahmen vom Mobilienbesitz			290 715000
Steuern vom Geschäftsbetriebe			223 140000
Erbschaftssteuer	37 500000	Von den Banken und Handelskompanien	14 000000
Von d. Einkünften d. toten Hand	6 100000	Hypothekgebühren	7 000000
Einregistrierung	59 000000	Verschiedene Konzessionen	8 500000
Stempelsteuer	68 000000	Taxe auf Erträgnisse d. Eisenbahn.	22 240000
Konsulargebühren	800000		
Verbrauchssteuern und Monopole			711 815000
Zölle	211 050000	Tabakmonopol	201 000000
Konsumsteuer	52 325000	Salzmonopol	75 500000
Von der Fabrikation von Spiritus, Bier, kohlensaurem Wasser, Schießpulver, Zucker ꝛc.			104 440000
Lotterie			67 500000
Von den Verkehrsanstalten und dem öffentl. Dienst			102 524100
Post	64 000000	Schulen	8 340000
Telegraphen	15 500000	Gefängnisse	5 908000
Katastergebühren	2 100000	Geldstrafen	1 460000
Punzierung	3 000000	Verschiedenes	2 216100
Rückzahlungen			24 585570
Verschiedene Einnahmen			24 627000
IV. Kategorie. Durchlaufende Einnahmen			62 949974
Von Domänen, die für den Staat verpachtet sind			16 016809
Von den Gemeindesteuern in Rom und Neapel			28 019648
Verschiedenes			18 913517

Außerordentliche Einnahmen.

I. Kategorie. Wirkliche Einnahmen			5 584237
Beiträge und Rückzahlungen			5 499240
Verschiedenes			84997
II. Kategorie. Eisenbahnbau			232537
III. Kategorie. Bewegung der Kapitalien			73 940291
Landverkauf und Zinsablösung			5 378840
Verkauf v. Domänenländereien	1 500000	Zinsablösung	350000
Verkauf v. Kirchengütern	1 590000	Verschiedenes	1 938840
Neue Schulden			43 497000
Kompensationen			22 628774
Verschiedene Einnahmen			2 435677

Übersicht der Einnahmen

	Ordentl. Einnahmen.	Außerordentl. Einnahmen.	Zusammen.
I. Kategorie	1669 217470	5 584237	1674 801707
II. „	—	232537	232537
III. „	—	73 940291	73 940291
IV. „	62 949970	—	62 949970
	1732 167440	79 757065	1811 924505

Ausgaben

	Ordentliche.	Außerord.	Ordentliche.	Außerord.
Schatzministerium [1]			733 307774	84 247862
I. Kategorie	725 231411	4 017823		
III. „	—	80 230039		
IV. „	8 076363	—		
Finanzministerium [1]			219 450909	9 007891
I. Kategorie	189 219045	4 272691		
III. „	—	4 735200		
IV. „	30 231864	—		

[1] Ausführlicheres unten.

Digitized by Google

	Ordentliche.	Außerord.	Ordentliche.	Außerord.
Ministerium des Äußern			16 392461	24000
I. Kategorie	16 224409	24000		
IV. „	168052	—		
Ministerium der Justiz und des Kultus			41 327301	19600
I. Kategorie	41 168795	19600		
IV. „	158506	—		
Minist. des öffentl. Unterrichts			48 476268	635431
I. Kategorie	47 083274	635431		
IV. „	1 392994	—		
Ministerium des Innern			67 936682	3 718569
I. Kategorie:				
Allgem. Verwaltung	12 028622	1 022000		
Pensionen	7 705000	—		
Sanitätswesen	1 318880	259659		
Öffentl. Sicherheit	16 356224	1 700000		
Verwalt. der Gefängnisse	28 000084	727000		
Verschiedenes	949460	9910		
IV. Kategorie	1 578312	—		
Minist. der öffentl. Arbeiten			38 338841	53 988884
I. Kategorie:				
Zentralverwaltung	1 064900	958320		
Pensionen	2 114000	—		
Straßen, Kanäle, Häfen ꝛc.	23 290830	24 166500		
Eisenbahnen	1 012018	542600		
Verschiedene Ausgaben	—	10 367500		
II. Kategorie	—	17 766464		
III. „	—	187500		
IV. „	10 857093	—		
Ministerium d. Posten u. Telegr.			68 560694	551516
I. Kategorie	67 780375	551516		
IV. Kategorie	780319	—		
Kriegsministerium			264 877132	4 076000
I. Kategorie	258 028600	4 076000		
IV. „	6 848532	—		
Marineministerium			118 318016	4 498540
I. Kategorie	115 653890	998540		
III. „	—	3 500000		
IV. „	2 664126	—		
Ministerium für Ackerbau ꝛc.			10 047548	3 157960
I. Kategorie	9 853735	3 157960		
IV. „	193813	—		
Sa der Ausgaben			1627 033526	163 926253
			1790 959779	

Spezialisierung des Ausgabebudgets des Schatzministeriums.

Ordentliche Ausgaben.

I. Kategorie			725 231411
Zinsen der konsolidierten Schuld			478 226196
Zinsen der rückzahlbaren Schuld			60 129183
Annuitäten zum Ankauf der Eisenbahnen von Oberitalien			26 288150
Schwebende Schuld			121 756522
Zinsen der Schatzbons	14 935513	Zinsgarantie für Eisenbahnen	15 528000
Kontokorrenten	8 792560		
Schulden an die Eisenbahngesellschaften			82 500449

Digitized by Google

Pensionen	5 759000
Zivilliste und Apanagen	16 050000
Senat und Deputiertenkammer	2 177000
Allgemeine Ausgaben	10 045720
Verschiedenes	1 299640
Reservefonds und unvorhergesehene Ausgaben	3 500000
IV. Kategorie	8 076368
Verschiedene Zinsen	1 971837
Von Domänen, die für den Staat verpachtet sind	494296
Verschiedenes	5 610230
Summa der ordentlichen Ausgaben:	733 307774

Außerordentliche Ausgaben.

I. Kategorie	4 017823
Verschiedene Schulden	1 253411
Allgemeine Ausgaben	2 764412
III. Kategorie	80 230039
Schuldentilgung	61 438265
Kompensationen	18 291774
Verschiedenes	500000
Summa der außerordentlichen Ausgaben:	84 247862
Summa der ordentl. und außerord. Ausgaben:	817 555636

Spezialisierung des Ausgabebudgets des Finanzministeriums.

Ordentliche Ausgaben.

I. Kategorie			189 219045
Allgemeine Ausgaben			23 721984
Allgemeine Verwaltung	9 061394	Verschiedene Ausgaben	2 141590
Pensionen	12 519000		
Erhebungskosten			165 466061
Dir. Steuern u. Kataster	22 856628	Tabak- u. Salzmonopol	48 695771
Domänen, Pachtungen ꝛc.	23 706495	Lotterie	39 390302
Kirchengüter	1 040000	Chinin	1 282000
Zölle	5 904286	Allgemeine Ausgaben	19 777565
Fabrikationssteuer	2 813014		
Verschiedenes			31000
IV. Kategorie			30 231864
Summa der ordentlichen Ausgaben:			219 450909

Außerordentliche Ausgaben.

I. und III. Kategorie	9 007891
Summa aller Ausgaben:	228 458800

Staatsschuld am 1. Juli 1901. Verzinsung und Tilgung 1900—01.

Schuldtitel.	%	Renten, Zinsen inkl. Prämien.	Tilgung 1900—01.	Jahr des Erlöschens.
Konsolidierte Schuld.				
Renten zu 5%	5	400 392409	—	—
Renten zu 3%	3	4 803262	—	—
Renten zu 4½%	4½	60 384131	—	—
Renten zu 4%	4	7 741256	—	—
Sa Konsolidierte Schuld	—	473 321058	—	—
Ewige Rente des Päpstl. Stuhles	5	3 225000	—	—
Besonders eingetragene Schulden.				
Toscana: Anleihe von 1861	5	2 065700	5825	1959
Modena: Anleihe von 1825	3	13963	—	—
Parma: Anleihe von 1827	5	10045	1646	—

Digitized by Google

Schuldtitel.		%	Renten, Zinsen inkl. Prämien.	Tilgung 1900—01.	Jahr des Erlöschens.
Rom:	Anleihen v. 1860 u. 1864	5	222284	167579	1907
	desgl. v. 1866	5	1 637256	12519	1940
Königreich Italien:	Anl. v. 1870 auf die Kirchengüter	5	3 800795	218335	1911
	Novara-Eisenbahn-Anleihe	5	128400	5920	1917
	Cuneo-Eisenbahn-Anleihe	5&3	309175	8325	1948
	desgl. Vittorio-Emman.	3	3 547980	22950	1961
	Sa Bes. eingetr. Schulden	—	11 735598	443099	—
	Verschiedene Schulden.				
Eisenbahnanleihe	Turin—Acqui	3	224340	1245	1964
	Genua—Voltri	5	18250	2775	1906
	Udine—Pontebba	5	1 148650	9250	1970
	Lucca—Pistoja	3	404270	3000	1954
	Asciano—Grosseto	5	793800	2300	1934
	Livornosche	3	4 183920	32160	1953
	Zentraltoskanische	5	1 084275	3175	1934
	Römische	3	822855	4620	1954
	Cavaller maggiore—Bra	—	22050	350	1964
	„ —Alessandria	3	310620	2220	1956
	Tirreno-Eisenbahn	5	7 669400	—	1944
Anleihe der „Canale Cavour"		6	1 977450	82590	1915
Tiber-Obligationen		3	1 066500	8850	1945
Modenesische Assignaten		—	1421	—	—
Permanente Schuld der „Corpi morali" in Sizilien von 1841		5	1 063639	—	—
Schuld der Gemeinden Siziliens		3	982225	11171	—
3% Rente, assigniert den Gläubigern in den neapolit. Provinzen, in der Lombardei und in Venedig		3	687213	5094	—
Engl. Anleihe von 1855		3	75991	56448	1902
Obligationen für römische Neubauten		5	239100	1700	1942
Annuitäten, der Gesellsch. der oesterr. Südbahn laut Konvention vom 17. Nov. 1875 zu zahlen		—	26 377532	173850	1968
Obligationen für die Stadt Neapel		5	1 558750	5725	1958
Eisenbahnobligationen		3	33 624810	92205	1985
Siebenjährige Schatzscheine		—	4 165927	1 565078	1904
	Sa Verschiedene Schulden	—	88 502988	2 063806	—
	Schwebende Schuld.				
Schatzscheine (Zinsen)		—	10 500000	—	—
Kontokorrenten (Zinsen)		—	600000	—	—
Vorschüsse an die Banken (Zinsen)		—	750000	—	—
	Sa Schwebende Schuld	—	11 850000	—	—
	Total	—	588 634644	2 506905	—

Handel, Land- und Seeverkehr.

Auswärtiger spezieller Handel. (In Tausenden Lire.)

	Einfuhr		Ausfuhr		Transit.
	Waren.	Edelmetalle.	Waren.	Edelmetalle.	
1896	1180 173	10 281	1052 098	19 917	100 162
1897	1191 599	8 676	1091 734	23 096	113 388
1898	1413 335	3 444	1203 569	19 613	127 889
1899	1506 561	5 530	1431 416	15 846	132 287
1900	1700 236	7 244	1338 246	16 554	142 883

Digitized by Google

Verkehrsländer 1900. (In Mill. Lire.)

Länder.	Einf.	Ausf.	Länder.	Einf.	Ausf.
England	358,8	153,9	Spanien	27,0	14,5
Niederlande	9,9	17,1	Übriges Europa	1,1	5,5
Belgien	35,0	22,6	Asiatische Türkei	9,7	7,7
Frankreich	167,4	168,7	Britisch-Indien	61,4	29,4
Schweiz	57,4	206,9	China	49,7	4,4
Oesterreich-Ungarn	191,4	144,3	Übriges Asien	13,3	2,8
Deutschland	203,4	221,4	Ägypten	10,9	29,1
Rußland	135,5	9,2	Übriges Afrika	15,4	14,7
Schweden und Norwegen	6,0	4,7	Verein. Staaten	226,3	121,4
Rumänien	32,9	1,7	Brasilien	16,3	15,6
Europäische Türkei	1,0	26,4	Argentinien	34,4	68,2
Griechenland	5,6	6,3	Übriges Amerika	10,1	26,1
Kreta	16,5	0,3	Australien	2,4	4,3
Malta	1,4	11,0	Summa	1700,2	1338,2

Haupartikel der Ein- und Ausfuhr 1900. (In Mill. Lire.)

Einfuhr.				Ausfuhr.	
Kohle	207,8	Seidengewebe	20,2	Seide	383,6
Getreide	173,5	Instrumente	18,9	Seidengewebe	67,1
Baumwolle	150,9	Fett	17,8	Wein	58,8
Seide	141,8	Holz- u. Strohwaren	17,4	Eier	50,0
Eisen	90,8	Schmucksachen und Edelsteine	17,1	Baumwollgewebe	49,6
Maschinen	87,0	Kaffee	16,2	Schwefel	47,4
Chemikalien	57,9	Zucker	14,9	Holz- u. Strohwaren	46,9
Holz	57,6	Baumwollgewebe	14,6	Hanf	43,7
Häute	56,4	Leinengarn	10,4	Olivenöl	31,9
Wolle	42,8	Uhren	10,4	Früchte [1]	30,5
Vieh	33,3	Gummi	10,3	Häute	27,9
Fische	30,5			Vieh	22,7
Farben	28,3			Korallenarbeiten	22,4
Wollgewebe	25,9			Agrumen	21,9
Sämereien	22,9			Marmor und Alabaster	17,5
Tabak	22,8			Mandeln	16,5
Petroleum	22,4			Käse	16,5
Kupfer, Messing und Bronze	21,1			Butter	16,3
				Reis	15,5
				Geflügel	12,9
				Weinstein	12,9
				Zink	12,5
				Chemikalien	12,2
				Baumwollgarn	11,8
				Haare	10,2

Schiffahrt 1900.

Eingegangen:	Dampfer		Segelschiffe		Summa	
	Schiffe.	Tonnen.	Schiffe.	Tonnen.	Zahl.	Tonnen.
Italienische Flagge	28149	16 462830	64947	2 782492	93096	19 245322
Fremde „	9080	10 707400	1425	154607	10505	10 862007
Sa Eingegangen:	37229	27 170230	66372	2 937099	103601	30 107329
Ausgegangen:						
Italienische Flagge	28135	16 458115	64761	2 769462	92896	19 227577
Fremde „	9116	10 760128	1427	160750	10543	10 920878
Sa Ausgegangen:	37251	27 218243	66188	2 930212	103439	30 148455

Handelsmarine am 1. Januar

		1898.		1899.		1900.	
		Schiffe.	Tonnen.	Schiffe.	Tonnen.	Schiffe.	Tonnen.
Registrierte Schiffe	Segler	5872	526827	5764	537642	5665	558224
	Dampfer	366	259817	384	277520	409	314830
	Total:	6238	786644	6148	815162	6074	873054

[1]) Außer Mandeln und Agrumen.

Digitized by Google

Eisenbahnen. Am 31. Dez. 1899 waren in Betrieb 15815 km.

Post 1899. Zahl der Bureaus 8041. Einnahme 1898—99: 58 094364 Lire, Ausgabe (zum großen Teil dem Post- u. Telegraphendienst gemeinsam) 55 907669 Lire.

	Briefe 1000 St.	Postkarten 1000 St	Drucksachen u. Warenproben 1000 St.	Wertbriefe und Postanweisungen 1000 St.	1000 Lire.
Innerer Dienst	225 569	95 067	304 455	15 401	2138 304
Äußerer Dienst	50 271	6 457	16 542	1 172	96 728
Transit	3 421	340	2 168	3	1 256

Telegraphen. Länge der Linien am 30. Juni 1899: 44553, der Drähte 167094 km. Zahl der Staatsbureaus 3977, der den Eisenbahnen oder anderen Gesellschaften gehörenden 2058. Depeschen 1898—99: interne 8 658466, internationale 2145022, Dienstdepeschen 374340, Transitdepeschen 115127, zusammen 11 292955. Einnahmen 15 294783, Ausgaben nur für Telegraphen 3 057103 Lire.

Telephone 1899. Zahl der Stationen und Posten 14007. Lokalverkehr: Zahl der Anlagen 59. Fernverkehr: Zahl der Anlagen 10. Länge der Linien 449, der Drähte 603 km. Zahl der Gespräche 111772.

Armee und Marine.

Durch Gesetz vom 7. Juni 1875 besteht allgemeine Wehrpflicht; zur Zeit ist der Mil.-Dienst geregelt nach dem Gesetz vom 6. August 1888. Er beginnt mit dem vollendeten 20. Lebensjahre und währt 2 oder 3 Jahre bei der Fahne, je nachdem die Aufrechterhaltung der festgesetzten Friedenspräsenzziffer (für 1897/98 205000 M.) es verlangt; demnächst gehören die Dienstpflichtigen 6 oder 5 Jahre der Reserve des stehenden Heeres, 3 oder 4 Jahre der Mobil-Miliz und 7 Jahre der Territorial-Miliz an, so daß sich eine Gesamtwehrpflicht von 19 Jahren ergiebt; die Kavalleristen müssen 3 Jahre bei der Fahne dienen. Militärpflichtige, die nicht zum Dienst bei der Fahne verwendet werden (Ausgeloste), bilden eine 2. Kategorie und werden nur während 2—6 Monaten (die auf mehrere Jahre verteilt werden können) bei der Fahne ausgebildet; diejenigen, deren Familienverhältnisse eine besondere Berücksichtigung erheischen, bilden eine 3. Kategorie; sie haben während ihrer 19jährigen Dienstpflicht im Frieden nur eine 30tägige Übung mitzumachen und werden im Kriege als Besatzungstruppen und ev. letzte Reserve verwendet. Höher Gebildete, die ein Examen ablegen und eine jährlich festgesetzte Summe von 1200—2000 Frank einzahlen, brauchen nur 1 Jahr bei der Fahne zu dienen. Nach Gesetz vom 20. Juli 1900 gelangten sämtliche Mannschaften der Jahresklasse 1880 (soweit sie tauglich sind und ihnen kein Recht auf Einrangierung in die 3. Kategorie zusteht) zur Einstellung in die 1. Kategorie. Die Zurückgestellten der Jahresklassen 1878 u. 1879 werden auf 1 resp. 2 Jahre eingestellt.

Friedensorganisation der Armee.

Nach dem Gesetz v. 28. Juni 1897 bestehen im Frieden 12 AKorps (vgl. die Personalien) von je 2 Div. (mit Ausnahme des IX. Korps mit 3 Div.), die mit (je 2—5) zus. 88 Mil.-Distrikten und den Depots für die Regimenter gleichzeitig die oberen Territorialbehörden für die Rekrutierung und Mobilisierung bilden. (Für die speziellen Verwaltungen bestehen außerdem 14 Art.-, 15 Genie-, 12 Sanitäts- und 12 Kommissariats-Territorial-Direktionen, sowie 14 Mil.-Tribunale.) Zu jeder Div. gehören 2 Inf.-Brig. zu 2 Rgtrn, sowie meist 1 Kav.- und 1 Art.-Rgt, ferner die Kadres von 2 Inf.-Rgtrn und 1 Art.-Abt. der Mobil-Miliz ꝛc.

Je 2—4 Kav.-Rgtr bilden 9 Kav.-Brig. Die Bersaglieri- und Alpen-Rgtr unterstehen direkt den betr. Div.-Kmdos, denen sie zugeteilt sind.

Vorhanden sind: 96 Inf.- (2 Gren.- u. 94 Linien-) Rgtr von je 3 Bat. (zu 4 Komp.), das Rgt zu 57 Off., 1374 M. u. 1 Depot (5 Off. u. 31 M.); 12 Bersaglieri-(Schützen-)Rgtr von je 3 Bat. (wie oben) = 56 Off., 1346 M. und 1 Depot (wie oben); 7 Alpen-Rgtr von (je 3—4) zus. 22 Bat. (mit 75 Komp.) u. 7 Depots (à 6 Off., 31 M.), das Alpen-Rgt durchschnittl. 60 Off., 1540 M. Sämtliche Truppen unter den Fahnen und die Mobil-Miliz sind mit Gewehr Mannlicher-Carcano Mod. 91 (Kal. 6,5 mm, festes Magazin von 6 Patr.), die Territorial-Miliz mit dem umgeänderten Vetterli-Gewehr 78/87 bewaffnet.

Digitized by Google

24 Kav.- (10 Lancieri- u. 14 Cavalleggieri-) Rgtr zu 6 Esk. (zus. 35 Off., 948 M.) u. 1 Depot (9 Off., 61 M.); 4 Remontedepots (mit ca 9200 Pf.).

24 Feldart.-Rgtr und zwar: 12 Korpsart.-Rgtr von je 2 Brig. (zu 4 9 cm- u. 4 7 cm-Batt.), 2 Trainkomp. u. 1 Depot, und 12 Div.-Art.-Rgtr von je 2 Brig. (zu 4 9 cm-Batt.), 1 Trainkomp. u. 1 Depot; jede Batt. ist 3 Off., 90 M., 4 Gesch., 45 bzw. 42 Pf. stark; 1 Rgt reit. Art. von 6 Batt. (zu 6 Gesch.), 4 Trainkomp. u. 1 Depot; 1 Rgt Gebirgsart. von 15 Batt. (zu 6 Gesch.) u. 1 Depot. — 11 Fest.-Art.-Brig. und 11 Küstenart.-Brig.; 5 Art.-Handw.-Komp. u. 1 Veteranen-Komp.

5 Geniergtr und zwar: 2 Rgtr zu 12 Sappeur- u. 2 Trainkomp. u. 1 Depot; 1 Rgt von 8 Pontonier-, 2 Lagunen-, 3 Trainkomp. u. 1 Depot, 1 Rgt von 12 Telegr.-, 2 Spezialisten-Komp. (für Brieftauben-, Signal-, Luftschiffahrts-Dienst u. elektrische Beleuchtung), 2 Trainkomp. u. 1 Depot, 1 Rgt Mineure zu 12 Komp., 1 Trainkomp. u. 1 Depot.

Eine Eisenbahnbrigade zu 6 Komp.

11 Legionen Karabinieri (Gendarmerie) mit zus. 43 Div. u. ca 3900 Karab. zu Pferde u. 21000 Karab. zu Fuß; 1 Eleven-Legion u. 1 Depot.

12 Sanitäts- und 12 Verpflegungs-Komp. — 2 Invaliden-Komp., 12 Straf-Komp. 2c.

Friedensstärke der Armee 1901.

Truppenteile.	Off. und Beamte.	UOff. und Mann.	Pferde und Saumtiere.
Gen.-Stab	141	—	420
Stäbe	237	—	274
346 Inf.-Bat. und 88 Distr.-Komp.	7110	163017	3215
144 Esk. und 24 Depots	889	24217	22959
204 Batt., 78 Art.- und 40 Trainkomp.	1600	18202	14677
66 Genie- und 10 Trainkomp.	524	9039	821
12 Sanitäts-Komp.	661	2655	170
12 Verpflegungs-Komp.	166	2134	12
Offiziere der Verwaltung	1165	—	—
12 Legionen Karabinieri	611	24190	3743
Mil.-Schulen	327	547	715
1 Veterinär-Korps	183	—	—
Gesamtfriedensstärke	13614	244001 [1])	47006

Kriegsformationen.

Die Stärke des Armee-OKmdos ist auf 782 M., 524 Pf. 58 Fahrz. veranschlagt. Je 3—4 AKorps u. 1 Kav.-Div. sollen zu Armeen vereinigt werden, deren Kmdos mit 2 Genieabt. (1 Sappeure u. 1 Pontoniere), 1 Festungsart.-Abt., 1 Telegr.-Park die Stärke von ca 2400 M., 737 Pf., 180 Fahrz. erhalten; der Art.-, der Genie-Park u. die Intendanz einer Armee, 1 Eisenb.-Komp., 15 Feldspitäler, 1 San.-Depot, 6 Pferde-Depots, Verpflegungskolonnen, 1 Verpfl.-Park mit Bäckerei- u. Schlachtvieh-Depot ergeben zus. 6139 M., 3610 Pf., 1416 Fahrz. — Jedes AKorps besteht aus dem Stabe (32 Off., 209 M., 115 Pf., 16 Fahrz.), 2—3 Inf.-Div. (s. unten), 1 Bersagl.-Rgt (77 Off., 3087 M.), 2 Abt. Art. (40 Off., 1164 M., 48 Gesch., 858 Pf., 74 Fahrz.), 1 Kav.-Rgt (44 Off., 854 M., 894 Pf.), 1 Art.-, 1 Genie-, 1 Telegr.-Park, 1 San.-, 1 Verpfl.-Sektion, Prov.-Kolonnen u. 1 Ref.-Verpfl.-Park (1442 M., 1603 Pf., 477 Fahrz.). — Jede Inf.-Div. besteht aus dem Stabe (20 Off. 122 M., 94 Pf., 9 Fahrz.), 2 Inf.-Brig. von je 2 Rgtrn (zu 77 Off., 3116 M.), 1 Feldart.-Abt. von vier 9 cm-Batt. (zu 4 Off., 162 M., 116 Pf.), 1 Komp. Sappeure, 1 Art.-Park, 1 Sekt. Pontoniere (40 m Brücke), 1 San.- u 1 Verpfl.-Sektion, so daß der Gesamtkriegsstand der Div. 375 Off., 13958 M., 1099 Pf., 24 Gesch., 220 Fahrz. beträgt; die Neubildung von 12 Ref.-Inf.-Div. ist in Aussicht genommen. — Die Kav.-Div.

[1]) Ohne die afrikanischen Truppen.

Digitized by Google

sind aus je 4 Rgtrn u. 2 reit. Batt. (zus. 4244 M., 4173 Pf., 12 Gesch., 166 Fahrz.) zusammengestellt; jedes Kav.-Rgt bildet 1 Ref.-Esk. — Die Karabinieri stellen 6 Bat. (zu 4 Komp., zus. 24 Off., 1019 M.) und 65 Sektionen (zu 49 M., 30 Pf.) auf. — Die Alpen-Rgtr (zu 87 Off., 3670 M., 348 Saumtiere) werden den AKorps oder Div. nach Bedürfnis zugeteilt.

Die Zahl der Truppenteile des stehenden Heeres, die die 1. Linie bilden, ist dieselbe wie im Frieden bis auf die erwähnte andere Einteilung der Karabinieri. Außerdem formieren aber in den entsprechenden Stärken wie oben die Mobil-Miliz: 51 Inf.-Rgtr, 20 Versagl.-Bat., 38 Alpen-Komp. = 173 Bat.; 63 Feldart.-Batt., 15 Gebirgsart.-Batt. u. 24 Trainkomp.; 78 Festungsart.-Komp.; 54 Genie- u. 4 Trainkomp. — Die Territorial-Miliz: 324 Inf.-Bat., 22 Alpen-Bat. (mit 75 Komp.), 100 Festungsart.- und 30 Geniekomp.

Kriegsstärke der Armee 1901.

Ausgebildete Soldaten stehen 1900 nach offizieller Angabe (ohne Abzüge) zur Verfügung:

Offiziere (13897 aktive, 11221 beurl. des steh. Heeres und der Mobil-Miliz, 4120 der Territorial-Miliz, 856 Hilfs- u. 6248 Ref.-Off.)	36342
Mannschaften des stehenden Heeres (s. oben)	244001
Beurlaubte des steh. Heeres (4721 Karab., 332689 Inf., 28738 Kav., 80483 Art., 21211 Genie, 10052 San., 4297 Verpfl., Wachdienst 10064) . . .	492255
Mobil-Miliz (366 Karab., 233532 Inf., 46891 Art., 12592 Genie, 7758 San., 2901 Verpfl., 3656 Wachmannsch. ꝛc.)	307696
Territorial-Miliz (15323 Karab., 2003488 Inf., 52492 Kav., 70378 Art., 17585 Genie, 22216 San., 7397 Verpfl., 33758 Wachmannsch.) . . .	2222637
Summa der Kriegsstärke:	3302931

Kriegsflotte 1901.

Fahrzeuge.	Tonnen-Gehalt	Ind. Pferdekräfte.	Geschütze bis 10 cm Kal.	Geschütze unter 10 cm Kal.	Lancierrohre	Bemannungs-Etat.
12 Schlachtsch. 1. Kl. [1]	148710	152977	204	344	53	7272
4 „ 2. Kl. [2]	27700	53375	70	100	16	1923
6 „ 3. Kl. [3]	25950	22603	73	125	19	2301
5 „ 4. Kl. [4]	17780	32867	40	79	18	1536
9 „ 5. Kl. [5]	21696	65599	88	168	21	2301
15 „ 6. Kl. [6]	12914	61800	10	130	71	1691
1 „ 7. Kl. [7]	401	2346	—	6	3	65
9 Torpedojäger [8]	2878	52800	—	53	19	424
7 Torpedoboote 1. Kl.	1982	16970	—	14	19	171
94 „ 2. Kl.	7550	96400	—	188	235	1598
38 „ 3. Kl.	1996	1680	—	—	76	417
4 „ 4. Kl.	330	6750	—	—	30	230
2 Hilfsschiffe 1. Kl.	13400	7120	—	10	—	397
7 „ 2. Kl.	19408	17837	30	72	6	1485
11 „ 3. Kl.	15278	11870	16	39	2	1397
21 „ 4. Kl.	12764	14971	18	29	—	1070
29 Schiffe für den Hafendienst .	4271	2908	2	20	—	525
26 Transportschiffe	971	1171	—	2	—	262
11 Bagger	4472	1368	—	—	—	164
5 Lagunenkanonenboote	528	390	—	6	—	78
13 Torpedoschaluppen	196	2310	—	3	32	161
22 Hilfskreuzer	68395	72872	—	132	—	—
351 Fahrzeuge	404570	698984	551	1520	620	25468

[1] Andrea Doria, Dandolo, Duilio, Italia, Ruggiero di Lauria, Lepanto F. Morosini,

Digitized by Google

Außerdem 1 unterseeisches Fahrzeug (Delfino). — Im Bau: 4 Schlachtschiffe 1. Kl. (Regina Margherita u. Benedetto Brin, je 13427 T., 19000 Pf., Regina Elena u. Vittorio Emanuele, je 12625 T., 19000 Pf.). 1 Panzerkreuzer (Francesco Ferruccio, 7350 T., 13500 Pf.), 2 Torpedojäger (Aquilone, Borea, je 330 T., 6000 Pf.).

Verwendung der armierten Kriegsschiffe September 1901

Standort.	Schlachtschiffe 1. Kl.	2. Kl	3. Kl.	4. Kl.	5. Kl.	6. Kl.	Aviso.
Amerika	—	—	—	—	1 [9])	—	—
Kreta	—	—	—	—	—	—	1 [10])
Rotes Meer	—	—	—	—	—	—	3 [11])
China	—	1 [12])	—	3 [13])	1 [14])	—	—
Australien	—	—	—	—	1 [15])	—	—

Personal der Marine 1901.

Offiziere: 1 Adm., 7 VAdm., 14 KAdm., 58 Kpte z. See, 70 Freg.-Kpte, 75 Korv.-Kpte, 410 Lte, 160 ULte, 110 Kadetten, zus. 905 See-Off.; 92 Ing.-Off.; 262 Maschinisten-Off.; 179 Sanitäts-Off.; 292 Verpfl.-Off.	1730
Deck-Personal: 129 Deck-Off., 965 Steuerleute, 6962 Matrosen, 3960 Kanoniere, 739 Torpeder, 108 Ajutanti, 1238 Maschinisten, 3685 Heizer, 388 Arbeiter	18174
Küstenpersonal: 1934 Matrosen, 745 Kanoniere, 582 Torpeder, 48 Maschinisten, 64 Heizer, 32 Arbeiter, 30 Ajutanti, 294 Musiker, 518 Krankenwärter, 660 Fouriere, 548 Telegraphisten	5455
Friedensstärke des Marinepersonals:	25359

Überseeische Besitzungen.

Die italienischen Besitzungen u. Schutzgebiete an der Ostküste von Afrika umschließen folgende Teile:

1. Die Erythräische Kolonie umfaßt den Küstenstrich von Ras Kasar (18° 2′ N. Br.) bis zum Kap Dumeirah (Grenze der französischen Besitzung) und die Hinterländer bis zur abessinischen Grenze und zu der im engl.-italien. Protokoll vom 15. April 1891 gezogenen Demarkationslinie (s. unten). Areal: 247300 qkm, Bevölkerung nach der Zählung 1899: Eingeborne 327502, Europäer 2014. Hauptorte Massauah, Asmara, Keren.

2. Die Aussa- u. Danakilländer, unter dem Protektorat Italiens. [Adele-Gubo].

3. Am Indischen Ozean steht die Somalihalbinsel vom Jub bis zum Golf von Aden mit Ausnahme des britischen Gebietes nördlich von 8° N. Br. und westlich von 49° O. L. von Greenwich unter italienischem Schutze (engl.-ital. Abkommen vom 5. Mai 1894). Die dem Sultan von Sansibar gehörigen Hafenplätze

---

Re Umberto, Sardegna, Sicilia, Ammiraglio Saint-Bon, Emanuele Filiberto. — [2]) V. Pisani, Carlo Alberto, Garibaldi, Varese. — [3]) Affondatore, Ancona, Castelfidardo, Marco Polo, Maria Pia, San Martino. — [4]) Etna, Fieramosca, Giovanni Bausan, Stromboli, Vesuvio. — [5]) Calabria, Dogali, Elba, Etruria, Liguria, Lombardia, Piemonte, Umbria, Puglia. — [6]) Agordat, Aretusa, Calatafimi, Caprera, Coatit, Confienza, Euridice, Goito, Iride, Minerva, Monzabano, Montebello, Partenope, Tripoli, Urania. — [7]) Saetta. — [8]) Dardo, Euro, Freccia, Fulmine, Lampo, Rembo, Ostro, Strale, Turbine. — [9]) Umbria. — [10]) Archimede. — [11]) Colombo, Governolo, Volturno. — [12]) V. Pisani. — [13]) Fieramosca, Vesuvio, Stromboli. — [14]) Elba. — [15]) Puglia.

Digitized by Google

Brava Merca, Mogadiscio und Uarsceich stehen seit 1. Mai 1899 unter Verwaltung der „Società anonima commerciale italiana del Benadir".

Finanzen. Budget 1900—01. (In Lire.)

Einnahmen.		Ausgaben.	
Eigene Einnahmen	2 299700	Kolonialtruppe	6 390840
Staatszuschuß	8 130800	Andere Ausgaben	4 039660
Total:	10 430500	Total:	10 430500

Handel von Massaua 1900. Einfuhr 9 376543, Ausfuhr 2 745470 Lire. Wichtigste Ausfuhrartikel (in Tausenden Lire): Perlmutter 665, Perlen 500, Häute 491, Gummi 131, Wachs 117, Elfenbein 63, Kaffee 47. **Handel** von Somali 1899—1900: Einfuhr 930880, Ausfuhr 630732 Maria Theresia-Thaler.

Schiffahrt von Massaua 1900. Eingegangen 2939 Schiffe (davon 2364 unter italienischer Flagge) mit 129499 Tonnengehalt; ausgegangen 2929 Schiffe (davon 2358 unter italienischer Flagge) mit 129349 Tonnengehalt.

Eisenbahnen in Betrieb: 28 km.

Post 1900. Zahl der Büreaus 8.

Telegraph 1899. Länge der Linien 700 km.

Truppen. 1 Komp. Kgl. Karabinieri (Gendarmen) 222 M.; 3 Komp. Jäger (400 M.), 6 Bat. Eingeborene (zu 4 Komp. zu 150 M.), 1 Esk. Eingeb. (126 M.); Art.-Lokalkommando: 1 Komp. Kanoniere (300 M.), 2 Batt. Eingeb. (à 6 Gesch., 187 M.), 1 Geniekomp. (289 M.), 1 Trainkomp. (304 M.), 1 Eingeb.-Küstenkomp. (295 M.) — zus. 1901: 172 Off., 914 europ. M., 5081 Eingeb., 1553 Pf. 2c. Die Truppen stehen in Massaua, Saati, Guinda, Keren, Asmara, Agordat, Adi Ugri, Saganeiti, Adi Caieh, Arkiko, Meder. — Das Depot der Erythräischen Kolonie befindet sich in Neapel.

Japan (Nippon).

Kaiserreich. — Konstitutionelle, erbliche Monarchie, an deren Spitze das Haupt „Tenno" einer mehr als 2550 Jahre alten Dynastie steht, die ihren Sitz bis 1868 in Kioto hatte und seitdem in Tokio residiert. — Verfassung v. 11. Febr. 1889. Das **Haus der Pairs** besteht aus den mündigen männlichen Mitgliedern der Kais. Familie (12), allen über 25 Jahre alten Prinzen und Marquis, den (nicht unter 25 Jahre alten) Grafen, Vicomtes und Baronen des Reiches, die von ihren Standesgenossen auf 7 Jahre erwählt werden (120), deren Zahl jedoch den fünften Teil jeder Standesklasse nicht übersteigen darf, sowie höchstens so viel lebenslänglich vom Kaiser ernannten, nicht unter 30 Jahre alten Mitgliedern, als die Zahl der sämtlichen Mitglieder des Adels beträgt (113), und aus 45 (nicht unter 30 Jahre alten) von und aus den 15 höchstbesteuerten männl. Einwohnern jedes Verw.-Bez. gewählten Mitgl., die vom Kaiser auf 7 Jahre bestätigt werden, zus. 828 Mitgl. Das **Repräsentantenhaus** besteht aus 300 nicht unter 30 Jahre alten Mitgl., die bezirksweise auf 4 Jahre von allen männl. Unterthanen, die das 25. Lebensjahr erreicht haben und jährl. 25 Yen (1 Yen = 4,12 Mark) Steuern zahlen, öffentlich zu wählen sind und die selbst die gleiche Steuer in dem betr. Bezirk seit Jahresfrist gezahlt haben. Die erste Versammlung beider Häuser hat im Nov. 1890 stattgefunden. — Landesfarbe und Handelsflagge: Weiß mit roter runder Scheibe in der Mitte; Kriegsflagge: ebenso, aber von der Scheibe laufen 16 rote Streifen strahlenförmig bis an den Rand der Fahne.

Kaiserliches Haus.

Mutsuhito, geb. Kioto 3. Nov. 1852, Majestät, Sohn des Kaisers Komei Tenno, † 1867, und seiner Gem. Asako, geb. 23. Jan. 1834, † 11. Jan. 1897; folgte seinem Vater; Rr des span. O. v. GVließ, Schw. AO., Andreas-O., Eleph.-O., Annunc.-O., Seraph.-O., St. Hubertus-O. 2c.; verm. 9. Febr. 1869 mit — **Haruko,** geb. Kioto 28. Mai 1850, Majestät, des † Tadaka a. d. H. Fudschiwara-Itschidscho Tochter.

Digitized by Google

Kinder: 1) Pr. **Joschihito Harunomiya,** geb. Tokio 31. Aug. 1879; zum Thronerben erklärt 3. Nov. 1889, Rr des Schw. AO, Annunc.-O., Eleph.-O., des span. O. v. GVließ ꝛc.; verm. Tokio 10. Mai 1900 mit — Przssin Sadako Fudshiwara, geb. Tokio 25. Juni 1884, des Fstn Kudsho Fudshiwara Tochter.
Sohn: Pr. Hirohito Mitinomiya, geb. Tokio 29. April 1901.
2) Przssin Masako Tsunenomiya, geb. Tokio 30. Sept. 1888.
3) Przssin Fusako Kanenomiya, geb. Tokio 28. Jan. 1890.
4) Przssin Nobuko Fuminomiya, geb. Tokio 7. Aug. 1891.
5) Przssin Toschiko Jasunomiya, geb. Tokio 11. Mai 1896.

Verwandte des Kaiserhauses.

Haus Arisugawa: Pr. Takehito Kais. Hoh., geb. 11. Febr. 1862.
Haus Jamaschina: Pr. Kikumaro Hoh., geb. 3. Juli 1873.
Haus Komatsu, Kais. Hoheiten: Pr. Akihito, geb. 11. Febr. 1846. — Pr. Jorihito, geb. 16. Okt. 1867.
Haus Fuschimi: Pr. Sadanaru Kais. Hoh., geb. 9. Juni 1858.
Haus Kuni: Pr. Kuniyoschi Hoh., geb. 23. Juli 1873.
Haus Kitaschirakawa: Pr. Narihisa Hoh., geb. 18. April 1887.
Haus Kanin: Pr. Kotohito Kais. Hoh., geb. 10. Nov. 1865.
Haus Kwachio: Pr. Hiroyasu Hoh., geb. 16. Okt. 1875.
Haus Naschimoto: Pr. Morimasa Hoh., geb. 9. März 1874.

Hofrat.

Vors.: Der Großsiegelbewahrer: Marquis **Tokudaiji** Sanetsune. — 15 Mitgl.

Hofstaat des Kaisers.

Hausminister: Vicomte **Tanaka** Mitsuaki. — Oberstkämmerer: Marquis **Tokudaiji** Sanetsune. — VHausmin.: Baron **Kawagutchi** Takesada. — Oberstzeremonienm.: Baron **Sannomiya** Joschitane. — Oberstküchenm.: Vicomte **Kagawa** Keizo. — Oberst-Adelsmarschall: Fürst **Iwakura** Tomosada.
Obersthofm. der Kaiserin: Vicomte **Kagawa** Keizo. — Palastdamen: **Shôschii** Muromachi und **Shôschii** Takakura.

Ministerium vom 3. Juni 1901.

Präs.: Vicomte **Katsura** Taro, Gen. — Min. des Auswärt.: **Komura** J. — Inneres: **Uchimi.** — Finanzen: **Sone** Arasuke. — Justiz: **Kiura** Keigo. — Krieg: Baron **Kodama** Gentaro, Gen.-Lt. — Marine: **Yamamoto** G., Adm. — Öff. Unterricht: **Kikuchi** Dairoku. — Ackerbau u. Handel: **Hirata** Togo. — Verkehr: **Yoshima** Akimasa.

Geheimer Rat („Sumitsuin").

Präs.: . . . .; VPräs.: Gf **Higaschikuse** Mitchitomi. — Mitgl.: die Minister u. 20 Räte.

Landtag.

Haus der Pairs. Präs.: Pr. **Konoye** Atsumaro; VPräs.: Marquis **Kuroda** Nagaschige. — Repräsentantenhaus. Präs.: **Kataoka** Kenkichi; VPräs.: **Motoda** Hadzime.

Die Ministerien u. a. Zentralbehörden.

Gen.-Sekr. des Kab.: **Shibata** Kamon. — Gesetzgebungsamt. Präs.: . . . . — Ordenskanzlei. Präs.: Vicomte **Oghiu** Yuzuru.
Ausw. Angel. Gen.-Sekr.: **Uchida** Yosuya. — Direktoren. Pol. Angel. Dir.: **Uchida** Yosuya; Handel: **Sugimura** Fukashi. — Priv.-Sekretariat des Min.: **Yoschida** Yosaku, **Koike** Chozo; Pers.: **Kato** Tsunetada; Archiv: **Ohmaye** Taizo; Rechnungswesen: **Nishimura** Shizuo; Verw.-Streitsachen: **Miyaoka** Tsunejiro; Chiffrierwes.: **Ishii** Kikujiro. — Übersetz.: **Koodera** Shinsaku.

Digitized by Google

Inneres. Gen.-Sekr.: **Omori** Shoichi. — Polizeipräfekt: **Oura** Kanetake.

Finanzen. Gen.-Sekr.: **Sakatani** Fusaro. — Zolldirektoren. Jokohama: **Mizukami.** — Kobe-Osaka: **Sakurai** Tetsutaro. — Nagasaki: **Noda** Takao. — Hakodate: **Katsuta.** — Niigata: **Yokoo.**

Krieg. Gen.-Sekr.: **Nakamura** Yujiro, Gen.-Major. — Gen.-Int.: Baron **Noda** Hiromichi. — Gen.-Arzt: **Koike** Masanao.

Marine. Gen.-Sekr.: **Saito** Minoru, VAdm. — Sanitätswesen. Chef: **Sanevoschi** Yasuzumi, Gen.-Arzt. — Gen.-Intend.: **Murakami** Keijiro, Gen.-Zahlm. — Techn. Beirat. Chef: **Morooka** Jorinuki.

Justiz. Gen.-Sekr. **Takano** Keicheku. — Oberster Gerichtshof (Daïschiu-in). Präs.: Baron **Nambu** Sugaro.

Unterricht. Gen.-Sekr.: **Okuda** Joshito.

Ackerbau u. Handel. Gen.-Sekr.: **Yasuhiro** Banichiro.

Verkehr. Gen.-Sekr.: **Asada** Yasunori. — Gen.-Post- u. Telegr.-Dir.: **Kume** Kinya. — Eisenbahnamt. Präs.: **Matsumoto** Soitchiro.

Tribunal für Kompetenzstreit. Präs.: **Matsuoka** Koki.

Provinzialbehörden.

Gouv. der Residenzbezirke (Fu) und in den dem fremden Handel geöffneten Häfen. Tokio: Baron **Senge.** — Osaka: **Kikuchi.** — Kioto: **Takasaki.** — Kanagawa: **Shu.** — Hiogo: **Omori** Shoitchi. — Nagasaki: **Hattori** Ichizo. — Niigata: **Chikami.** — T'aiwan (Formosa). Gen.-Gouv.: Vicomte **Kodama** Gentaro, Gen.-Lt. — Hokkaido: **Sonoda** Jasukata.

43 Landbezirke (Ken), welche durch Tschizi verwaltet werden, mit mehr als 800 Unterabteilungen (Ku und Gun); das besondere Gebiet (Hokkaido-Chô) der Insel Jesso und der Kurilen.

Kath. Bischöfe. Tokio: P. M. **Osouf**; Hakodate, Nagasaki, Osaka.

Armee.

Höchstkommandierender: S. Maj. der **Kaiser.**

Marschallrat (Gensuifu). Gensui: Marquis A. **Yamagata,** Pr. **Komatsu,** Marquis J. **Oyama,** Marquis T. **Saigo,** Marschälle.

Gen.-Stab. Chef: Marquis J. **Oyama,** Marschall; UChef: M. **Teranchi,** Gen.-Lt.

Gen.-Insp. der Armee. Osten: Baron Y. **Oku,** Gen.-Lt.; Mitte: Vicomte S. **Sakuma,** Gen.; West: Baron T. **Kuroki,** Gen.-Lt. — Gen.-Insp. der mil. Erzieh. Gen.-Insp.: Gf M. **Nozu,** Gen. — Insp. der Kav.: R. **Harada,** Gen.-Major; — der Feldart.: Y. **Shibano,** Gen.-Major; — der Fest.-Art.: Y. **Kurosse,** Gen.-Lt.; — des Geniekorps: Y. **Uyehara,** Gen.-Major; — des Trains: K. **Okada,** Oberst.

Kmdt der Garde-Div. [Tokio]: Baron Y. **Hasegawa,** Gen.-Lt. — 1. Div. [Tokio]: Pr. **Fushimi,** Gen.-Lt. — 2. Div. [Sendai]: Baron K. **Nishi,** Gen.-Lt. — 3. Div. [Nagoya]: Baron Y. **Oshima,** Gen.-Lt. — 4. Div. [Osaka]: Baron M. **Ogawa,** Gen.-Lt. — 5. Div. [Hirosima]: Baron M. **Yamakuchi,** Gen.-Lt. — 6. Div. [Kumamoto]: Y. **Isedzi,** Gen.-Lt. — 7. Div. [Sapporo]: Baron N. **Osako,** Gen.-Lt. — 8. Div. [Hirosaki]: Baron N. **Tatsumi,** Gen.-Lt. — 9. Div. [Kanazawa]: Baron H. **Oshima,** Gen.-Lt. 10. Div. [Himedzi]: Baron K. **Kawamura,** Gen.-Lt. — 11. Div. [Marougame]: M. **Okihara,** Gen.-Lt. — 12. Div. [Kokoura]: H. **Inouye,** Gen.-Lt.

Marine.

Höchstkommandierender: S. Maj. der **Kaiser.**

Chef des Gen.-Stabs der Marine: Vicomte **Ito** Yuko, Adm.; UChef: **Jiuin** Goro, KAdm.

Digitized by Google

Kmdten der Marine-Stationen. Yokoſuka: Baron **Inouye** Joſhika, VAdm.; Kure: Baron **Shibayama** Yohachi, VAdm.; Saſeho: **Samejima** Kazunori, VAdm.
Geſchwaderchef: **Tōgo** Heihatchiro, VAdm.

Diplomatiſches Korps in Tokio und Konſulate.

Amerika, V. St. A. o. G. u. b. M.: Alfr. E. **Buck**, 3./7. 97[1]); Leg.-Sekr.: H. **Wilſon**; 2. Sekr.: J. M. **Ferguſon**; Mar.-Att.: Albert L. **Key**, Lt. z. See; Mil.-Att.: O. E. **Wood**, Major; Dolm.: R. S. **Miller**. — Konſuln in Jokohama (Kanagawa): E. C. **Bellows**, GK., 00; J. **MacLean**, V.- u. Dep.-GK., u. 1 Dep.-GK. — Nagaſaki: G. V. **Harris**, 97, u. 1 VK.: F. A. **Stewart**, 01. — Oſaka-Kobe: S. S. **Lyon**, 97, u. 1 V.- u. Dep.-K. — Tamſui: J. W. **Davidſon**, 98, u. 1 VK.: A. N. **Wilkinſon**.

Belgien. A. o. G. u. b. M.: Albert Baron **d'Anethan**, 11./10. 93; Leg.-Rat: G. **de Man** u. 1 VK.: **Gollier**, 00. — Konſuln in Jokohama: J. P. **Bure**, 01. — Kobe: . . . . — Nagaſaki: F. **Ringer**, 82. — Oſaka: J. **Favre**, 00. — Tokio: der Geſ. GK.; A. G. **Mosle**, 98.

Braſilien. GTr.: Man. **de Oliveira Lima**. — Konſul in Jokohama: H. V. **Gielen**, 99. — VK. in Kobe, Hiogo, Oſaka.

Chile. Konſul in Tokio: L. **Izquierdo**, 99.

China. A. o. G. u. b. M.: **Li** Shêng-toh, . ./10. 98; Sekr.: **Lee** King Ko, **An** Yang Shuh; engl. Dolm.: **Tſeng** Hai; japan. Dolm.: **Fung** Kwoh ſhun — Konſuln in Kobe u. Oſaka: **Tſai** Yung Nan, 00. — Nagaſaki: **Chang** Tung Wah, 98. — Yokohama u. Tokio: **Chow** Chan Tſing, 99.

*Dänemark. Der niederl. Geſ. verſieht die dipl. Geſchäfte. — Konſuln in Hiogo: Ch. **Braeß**, 81. — Kanagawa-Jokohama: J. H. **Jewett**, 93, u. 1 VK.: H. Vict. **Gielen**, 99. — Nagaſaki: F. **Ringer**, 00. — Tamſui: C. H. **Beſt**, 00.

*Deutſches Reich. A. o. G. u. b. M.: E. Gf **v. u. zu Arco-Valley**, 10./5. 01, Kgl. bayer. Km., Leg.-Rat; 1. Leg.-Sekr.: B. Gf **v. Wedel**, Leg.-Rat; 2. Sekr.: Pr. **Heinrich XXXI. Reuß J. L.**; zur Geſ. kmdt: Frhr **v. Ritter zu Grünſtein**, OLt.; Mar.-Att.: **Gühler**, Korv.-Kpt.; Sekr.-Interpr.: F. **Thiel**; Arzt: Dr. **Scriba**, Prof.; Kzl.: **Sachſe**. — Konſuln in Hiogo-Oſaka: F. **Krien**, 00. — Jokohama: G. **Coates**, GK., 99, u. 2 Att.: **Hagen**. VK., Dr. **Boye**, VK. — Nagaſaki: **Müller-Beeck**. — Tamſui-Twatutia (Formoſa): **Reinsdorf**, 00. — VK. in Anping-Taiwanfu (. . . .).

Frankreich. A. o. G. u. b. M.: F. J. **Harmand**, 1./8. 94, abw., beauftr.: G. R. **Dubail**; 1. Leg.-Sekr.: **de Panaſieu**; 3. Sekr.: F. **Deſean**; Mil.-Att.: Baron **Corviſart**, Esk.-Chef; Mar.-Att.: J. **Boiſſière**, Lt. z. See; Dolm.: **Adam**, **André**; Arzt: Dr. A. **Mècre**. — Konſul in Jokohama: L. O. **Ratard**. — VK. in Kobe (de **Lucy-Foſſarieu**, K.), Nagaſaki (**Steenackers**, K).

*Großbritannien. A. o. G. u. b. M.: Sir Claude M. **Macdonald**, 22./1. 01; Leg.-Sekr.: J. B. **Whitehead**; 2. Sekr.: M. **Cheetham**, T. B. **Hohler**; japan. Sekr.: J. H. **Gubbins**; japan. Hilfsſekr.: A. H. **Lay**; Kaplan: Rev. A. C. **Shaw**; Arzt: E. **Baelz**; Mil.-Att.: A. G. **Churchill**, Oberſtlt; Mar.-Att.: L. **Bayly**, Kpt. — Konſuln in Hakodate: A. E. **Wileman**, 01. — Jokohama: H. A. C. **Bonar**, 98, u. 1 VK.: E. T. F. **Crowe**, 01. — Kobe: J. C. **Hall**, 01. — Nagaſaki: J. H. **Longford**, 01. — Shimonoſeki: F. W. W. **Playfair**, 01. — Tainan: W. J. **Kenny**, 96. — Tamſui: R. de B. M. **Layard**, 98. — Tokio: der Geſ. GK. — VK. in Kobe-Hiogo: A. M. **Chalmers**, 01.

Italien. A. o. G. u. b. M.: J. **Melegari**, 18./4. 01; Leg.-Sekr.: V. **Cobianchi**; 1. Dolm.: L. **Caſati**; 2. Dolm.: A. **Gasco**. — Konſul in Tokio: der Geſ. GK. — Ag. in Hiogo, Nagaſaki.

*Korea. A. o. G. u. b. M.: **Pi** Yong Tai; 1. Sekr.: **Pak** Jong-Wha, abw.; 2. Sekr.: **Ku** Wan Heui.

---

[1]) Das Datum hinter dem Namen iſt das der Beglaubigung.

Digitized by Google

Luxemburg, s. Niederlande (Konv. v. 6./7. Jan. 1880).
*Mexiko. MR.: G. A. **Lera**, 30./5. 99; 3. Sekr.: R. G. **Pacheco**; Att.: R. **Lera**; Mil.-Att.: J. **Altamira**, Oberstlt.; Dolm.: H. **Sato**. — Konsul in Kobe: F. R. **Parra**, 99.
*Niederlande. A. o. G. u. b. M.: Jhr H. C. J. **Testa**, 5./5. 96 u. 14./9. 00; Dolm.-Sekr.: L. J. **van de Polder**. — Konsuln in Jokohama: H. L. J. F. **Klingen**, 00. — Kobe: J. H. v. **Reus**, 00. — Nagasaki: F. **Steenackers**, 96. — Ag. in Anping u. Twatutia (Tamsui).
*Oesterreich-Ungarn. A. o. G. u. b. M.: A. **Ambró v. Adamócz**, 12./3. 00, Km.; Leg.-Sekr.: Dr. K. Pr. zu **Schwarzenberg**. — Konsul in Jokohama: M. **Kutschera**, 01.
Peru. Konsul in Jokohama: F. S. **Mesa**, GK. (abw.); H. **Baehr**, 96; beauftr.: der VK. in Kobe. — VK. in Kobe (O. **Haynemann**, 97).
*Portugal. A. o. G. u. b. M.: J. M. **Horta e Costa**, . . . 00, Gouv. von Macao; GTr.: der GK. — Konsuln in Hiogo u. Osaka: W. de Souza **Moraes**, 99. — Jokohama: J. **Batalha de Freitas**, GK., 97, u. 1 VK.: . . . . — VK. in Nagasaki (A. B. **Glover**, ad int.).
*Rußland. A. o. G. u. b. M.: A. P. v. **Iswolsky**, 22./6. 00. Khr u. WStRat; 1. Leg.-Sekr.: Fst **Kudaschew**, Hofrat; 2. Sekr.: A. **Messajedow**, Koll.-Ass.; Mil.-Att.: G. **Wannowsky**, Oberst; Mar.-Agent: A. **Russin**, Lt. z. See; Agt. des Fin.-Min.: **Alexejew**, WStRat; 1. Dolm.: A. v. **Wilm**, Hofrat. — Konsuln in Jokohama: A. Pr. **Lobanow-Rostowsky**, Koll.-Rat. — Nagasaki: A. Pr. **Gagarin**, Hofrat. — VK. in Hakodate (**Hedenstroem**, 00, Koll.-Ass.), Kobe (**Wassiljew**, Hofrat).
Schweden u. Norwegen: der niederl. Ges. — Konsul in Kobe: P. M. R. **Ottesen**, GK., 01. — VK. in Jokohama, Nagasaki, Osaka u. Hiogo.
Schweiz. Konsul in Jokohama: Dr. P. **Ritter**, GK., 95. — In den anderen Häfen: die deutschen K.
*Siam. AG.: Phya **Rithirong** Ronachet, . ./10. 99, abw.; Sekr. u. GTr.: Luang **Chamnong** Ditakan.
*Spanien. A. o. G. u. b. M.: L. de la **Barrera**, 9./7. 96; 1. Leg.-Sekr.: M. de **Cárcer** (nach Peking beauftr.); Dolm.-Eleve: F. **Romero de Cuadra**. — Konsuln in Jokohama: F. **Gomez de Bonilla**. — Kobe: der franz. K. — Nagasaki: der franz. K. — Takao (Taipeh): der engl. K. — Tokio: der Ges. GK.

Statistische Notizen.

Flächeninhalt und Bevölkerung.

Inseln.	Areal in		Bevölkerung 1. Januar 1899			
	Q.-M.	qkm	männl.	weibl.	total	auf 1 qkm
Zentral-Nippon [1]	6146	94793	8 458781	8 400515	16 859296	178
Nord-Nippon	5072	78225	3 371491	3 271426	6 642917	85
West-Nippon	3473	53561	4 982328	4 843394	9 825722	183
Shikoku	1180	18210	1 533010	1 480807	3 013817	166
Kiushiu [2]	2828	43615	3 410272	3 398636	6 808908	156
Hokkaido oder Jeso [3]	6095	94012	316876	293279	610155	6
Japan	24794	382416	22 072758	21 688057	43 760815	114
Formosa (Taiwan)	2268	34974	—	—	2 690096	80
Vulkan-Inseln	1	22	—	—	—	—
Japanisches Reich	27063	417412	—	—	46 450911	111

[1] Mit Einschluß der Bonin-Inseln. — [2] Mit Einschluß der Liukiu-Inseln. — [3] Mit Einschluß der Kurilen.

Digitized by Google

Am 1. Jan. 1899 setzte sich die Bevölkerung Japans den Ständen nach folgendermaßen zusammen: Kwasokus (Edle) 4551, Sisokus (alte Kriegerkaste oder Samurai) 2 105696, Heimins (übriges Volk) 41 650568.

Zahl der Fremden Ende 1899: 11684 (darunter 6372 Chinesen, 2013 Engländer, 1296 Amerikaner, 532 Deutsche, 468 Franzosen, 184 Russen); Zahl der im Ausland lebenden Japaner (Ende 1899) 99039.

Bewegung der Bevölkerung.

	1894	1895	1896	1897	1898
Heiraten	361319	365633	501777	365207	471298
Lebendgeborene	1 248180	1 281855	1 313705	1 356458	1 369622
Todesfälle	845646	860759	920968	884418	894503
Totgeburten	113168	117215	127213	130237	125841

Städte mit 50000 oder mehr Einwohnern 1. Januar 1899.

Tokio	1 440121	Nagasaki	107422	Kumamoto	61463
Osaka	821235	Kanazawa	83662	Toyama	59558
Kioto	353139	Sendai	83325	Okayama	58025
Nagoya	244145	Hakodate	78040	Otaru	56961
Kobe	215780	Fukuoka	66190	Kagoshima	53481
Yokohama	193762	Wakayama	63667	Niigata	53366
Hiroshima	122306	Tokushima	61501	Sakai	50203

Finanzen. (In Yen. 1 Yen = 4 s. nominell, 1900: 2 s. ½ d.)

Abrechnungen:

	1895—96	1896—97	1897—98	1898—99	1899—1900
Einnahmen	118 432721	187 013442	226 390123	220 054121	253 682356
Ausgaben	85 317179	168 856509	223 678844	219 757569	253 662841

Budget des am 31. März 1901 endigenden Finanzjahres.

Einnahmen.

Steuern		130 325255
Zölle	15 870335	
Grundsteuer	47 338520	
Einkommensteuer	5 037428	
Steuern auf die durch Gärung gewonnenen Getränke (Branntwein, Sake ꝛc.)	55 465767	
Andere Steuern	6 613205	
Nettoeinnahme von öffentlichen Arbeiten und Domänen		41 232070
Stempel		11 445320
Patente		5 855475
Verschiedene Einnahmen		4 872060
Ordentliche Einnahmen:		193 730180
Chinesische Kriegsentschädigung		23 752739
Anleihen		32 183650
Andere Einnahmen		4 883249
Außerord. Einnahmen:		60 819688
Summa:		254 549818

Ausgaben.	Ordentliche.	Außerordentl.
Öffentliche Schuld	35 068193	—
Zivilliste	3 000000	—
Kaiserl. Kabinett und Geheimer Rat	358683	—
Landtag	1 277913	—
Min. des Äußern	2 189823	81388
„ des Innern	7 527222	15 041460

Digitized by Google

Luxemburg, s. Niederlande (Konv. v. 6./7. Jan. 1880).

*Mexiko. MR.: G. A. **Lera**, 30./5. 99; 3. Sekr.: R. G. **Pacheco**; Att.: R. **Lera**; Mil.-Att.: J. **Altamira**, Oberstlt.; Dolm.: H. **Sato**. — Konsul in Kobe: F. R. **Parra**, 99.

*Niederlande. A. o. G. u. b. M.: Jkhr H. C. J. **Testa**, 5./5. 96 u. 14./9. 00; Dolm.-Sekr.: L. J. **van de Polder**. — Konsuln in Jokohama: H. L. J. F. **Klingen**, 00. — Kobe: J. H. **v. Reus**, 00. — Nagasaki: F. **Steenackers**, 96. — Ag. in Anping u. Twatutia (Tamsui).

*Oesterreich-Ungarn. A. o. G. u. b. M.: A. **Ambró v. Adamócz**, 12./3. 00, Km.; Leg.-Sekr.: Dr. K. Pr. **zu Schwarzenberg**. — Konsul in Jokohama: M. **Kutschera**, 01.

Peru. Konsul in Jokohama: F. S. **Mesa**, GK. (abw.); H. **Baehr**, 96; beauftr.: der VK. in Kobe. — VK. in Kobe (O. **Haynemann**, 97).

*Portugal. A. o. G. u. b. M.: J. M. **Horta e Costa**, . . . 00, Gouv. von Macao; GTr.: der GK. — Konsuln in Hiogo u. Osaka: W. de Souza **Moraes**, 99. — Jokohama: J. **Batalha de Freitas**, GK., 97, u. 1 VK.: . . . . — VK. in Nagasaki (A. B. **Glover**, ad int.).

*Rußland. A. o. G. u. b. M.: A. P. **v. Iswolsky**, 22./6. 00. Kbr u. WStRat; 1. Leg.-Sekr.: Fst **Kudaschew**, Hofrat; 2. Sekr.: A. **Messajedow**, Koll.-Ass.; Mil.-Att.: G. **Wannowsky**, Oberst; Mar.-Agent: A. **Russin**, Lt. z. See; Agt. des Fin.-Min.: **Alexejew**, WStRat; 1. Dolm.: A. **v. Wilm**, Hofrat. — Konsuln in Jokohama: A. Pr. **Lobanow-Rostowsky**, Koll.-Rat. — Nagasaki: A. Pr. **Gagarin**, Hofrat. — VK. in Hakodate (**Hedenstroem**, 00, Koll.-Ass.), Kobe (**Wassiljew**, Hofrat).

Schweden u. Norwegen: der niederl. Ges. — Konsul in Kobe: P. M. R. **Ottesen**, GK., 01. — VK. in Jokohama, Nagasaki, Osaka u. Hiogo.

Schweiz. Konsul in Jokohama: Dr. P. **Ritter**, GK., 95. — In den anderen Häfen: die deutschen K.

*Siam. AG.: Phya **Rithirong** Ronachet, . ./10. 99, abw.; Sekr. u. GTr.: Luang **Chamnong** Ditakan.

*Spanien. A. o. G. u. b. M.: L. **de la Barrera**, 9./7. 96; 1. Leg.-Sekr.: M. **de Cárcer** (nach Peking beauftr.); Dolm.-Eleve: F. **Romero de Cuadra**. — Konsuln in Jokohama: F. **Gomez de Bonilla**. — Kobe: der franz. K. — Nagasaki: der franz. K. — Takao (Taipeh): der engl. K. — Tokio: der Ges. GK.

Statistische Notizen.

Flächeninhalt und Bevölkerung.

Inseln.	Areal in		Bevölkerung 1. Januar 1899			
	Q.-Mi	qkm	männl.	weibl.	total	auf 1 qkm
Zentral-Nippon [1]	6146	94793	8 458781	8 400515	16 859296	178
Nord-Nippon	5072	78225	3 871491	3 271426	6 642917	85
West-Nippon	3473	53561	4 982328	4 843394	9 825722	183
Shikoku	1180	18210	1 533010	1 480807	3 013817	166
Kiushiu [2]	2828	43615	3 410272	3 398636	6 808908	156
Hokkaido oder Jeso [3]	6095	94012	316876	293279	610155	6
Japan	24794	382416	22 072758	21 688057	43 760815	114
Formosa (Taiwan)	2268	34974	—	—	2 690096	80
Vulkan-Inseln	1	22	—	—	—	—
Japanisches Reich	27063	417412	—	—	46 450911	111

[1]) Mit Einschluß der Bonin-Inseln. — [2]) Mit Einschluß der Liukiu-Inseln. — [3]) Mit Einschluß der Kurilen.

Digitized by Google

Am 1. Jan. 1899 setzte sich die Bevölkerung Japans den Ständen nach folgendermaßen zusammen: Kiwasokus (Edle) 4551, Sisokus (alte Kriegerkaste oder Samurai) 2 105696, Heimins (übriges Volk) 41 650568.

Zahl der Fremden Ende 1899: 11684 (darunter 6372 Chinesen, 2013 Engländer, 1296 Amerikaner, 532 Deutsche, 463 Franzosen, 134 Russen); Zahl der im Ausland lebenden Japaner (Ende 1899) 99039.

Bewegung der Bevölkerung.

	1894	1895	1896	1897	1898
Heiraten	361319	365633	501777	365207	471298
Lebendgeborene	1 248180	1 281855	1 313705	1 356458	1 369622
Todesfälle	845646	860759	920968	884418	894503
Totgeburten	113168	117215	127213	130237	125841

Städte mit 50000 oder mehr Einwohnern 1. Januar 1899.

Tokio	1 440121	Nagasaki	107422	Kumamoto	61463
Osaka	821235	Kanazawa	83662	Toyama	59558
Kioto	353139	Sendai	83325	Okayama	58025
Nagoya	244146	Hakodate	78040	Otaru	56961
Kobe	215780	Fukuoka	66190	Kagoshima	53481
Yokohama	193762	Wakayama	63667	Niigata	53366
Hiroshima	122306	Tokushima	61501	Sakai	50203

Finanzen. (In Yen. 1 Yen = 4 s. nominell, 1900: 2 s. ½ d.)

Abrechnungen:

	1895—96	1896—97	1897—98	1898—99	1899—1900
Einnahmen	118 432721	187 013442	226 390123	220 054121	253 682356
Ausgaben	85 317179	168 856509	223 678844	219 757569	253 662841

Budget des am 31. März 1901 endigenden Finanzjahres.

Einnahmen.

Steuern		130 325255
Zölle	15 870335	
Grundsteuer	47 338520	
Einkommensteuer	5 037428	
Steuern auf die durch Gärung gewonnenen Getränke (Branntwein, Sake ꝛc.)	55 465767	
Andere Steuern	6 613205	
Nettoeinnahme von öffentlichen Arbeiten und Domänen		41 232070
Stempel		11 445320
Patente		5 855475
Verschiedene Einnahmen		4 872060
Ordentliche Einnahmen:		198 730180
Chinesische Kriegsentschädigung		23 752739
Anleihen		32 183650
Andere Einnahmen		4 883249
Außerord. Einnahmen:		60 819638
Summa:		254 549818

Ausgaben.	Ordentliche.	Außerordentl.
Öffentliche Schuld	35 068193	—
Zivilliste	3 000000	—
Kaiserl. Kabinett und Geheimer Rat	358683	—
Landtag	1 277913	—
Min. des Äußern	2 189828	81388
„ des Innern	7 527222	15 041460

Digitized by Google

Min. der Finanzen		9 764086	5 229385
„ des Kriegs		37 309975	15 625910
„ der Marine		17 513354	23 409626
„ der Justiz		4 882118	357726
„ des öffentl. Unterrichts		4 478278	2 010616
„ des Ackerbaues und Handels		2 280314	10 520646
„ des Verkehrs		17 507512	29 864527
Rechnungshof		202131	—
Verwaltungs-Gerichtshof		44096	—
Provinzialverwaltung		6 004836	—
Reserve des Staatsschatzes		3 000000	—
	Summa:	152 408534	102 141284
		254 549818	

Budget für Formosa 1900—01.

Einnahmen.		Ausgaben.	
Von öff. Arbeiten u. Domänen	9 357057	Ordentliche	12 526213
Andere ordentl. Einnahmen	3 644520	Außerordentliche	9 600270
Staatszuschuß	8 998611	Ausgaben:	22 126483
Andere außerord. Einnahmen	126295		
Einnahmen:	22 126483		

Budget für Japan 1901—02.

	Ordentl.	Außerordentl.	Zusammen.
Einnahmen	201,2	53,3	254,5 Mill. Yens
Ausgaben	165,4	87,5	252,9 „ „

Staatsschuld 31. März 1900.

Unverzinst	26 827999	Papiergeld	2 199453
5%	476 139250	Summa:	505 166702

Handel und Schiffahrt.

Handel (ohne Edelmetalle) 1899. (In Tausenden Yen.)

	Einfuhr.	Ausfuhr.		Einfuhr.	Ausfuhr.
Großbritannien	44 837	11 271	Hongkong	7 338	34 291
Frankreich	5 768	29 248	Britisch-Indien	43 884	6 062
Deutschland	17 613	3 797	Übriges Asien	13 470	3 077
Übriges Europa	9 828	5 822	Ver. Staaten	38 216	63 919
Korea	4 976	6 996	Andere Länder	5 784	6 755
China	28 688	40 257	Sa. Tauf. Yens:	220 402	211 495
			„ Pfd. Sterl.:	22 499	21 941

Haupthandelsartikel 1900. (In Tausenden Pfd. Sterling.)

Einfuhr.				Ausfuhr.			
Baumwolle	5 972	Ölkuchen	582	Rohseide	4 984	Kohlen	2 045
Zucker	2 716	Farben	534	Seidenwaren	2 310	Kupfer	1 299
Eisenwaren	1 887	Wagen u. Schiffe	519	Baumwollgarn	2 102	Thee	922
Baumwollgewebe	1 870	Hülsenfrüchte	402			Baumwollwaren	608
Wollgewebe	1 567	Wolle	400			Zündhölzchen	588
Petroleum	1 446	Mehl	398			Strohgeflechte	411
Reis	921					Reis	365
Eisen	865					Matten	338
Maschinen	769					Kampher	313
Baumwollgarn	719					Porzellan- u. Töpferwaren	252

Digitized by Google

Handel von Formosa 1899.

Einfuhr . . . . . 14 273092 Yens | Ausfuhr . . . . . 11 092623 Yens

Schiffsverkehr 1899.

	Japanische		Fremde		Zusammen	
	Schiffe.	Tonnen.	Schiffe.	Tonnen.	Schiffe.	Tonnen.
Eingelaufen	2106	1 289912	1297	2 318582	3403	3 608494
Ausgelaufen	2219	1 413949	1330	2 363767	3549	3 777716

Handelsmarine 1. Jan. 1900. Schiffe europäischer Bauart: 1221 Dampfer mit einem Gehalt von 510007 Tonnen und 3322 Segelschiffe mit einem Gehalt von 286923 Tonnen. Schiffe japanischer Bauart 394.

Eisenbahnen 31. März 1900. Staatsbahnen 1991 km, Privatbahnen 5657 km, zusammen 7648 km.

Post 1899—1900. Zahl der Postanstalten 4129, der Briefpostsendungen im inneren Verkehr: 610 040184, im äußeren Verkehr: 5 690575, im Transit 142818. Einnahmen (für Post u. Telegraphen): 41 373304, Ausgaben: 39 725971 Frank.

Telegraphen 1899—1900. Zahl der Stationen 1444. Länge der Linien 25674 km, der Drähte 99361 km. Zahl der Depeschen: interne 12 560716, internationale 354987. Dienstdepeschen 1 581933, zus. 14 497636.

Telephone 1899—1900. Sprechstellen 12077. Lokalverkehr: Zahl der Anlagen 11, Länge der Linien 1741 km, der Drähte 63526 km, Zahl der Gespräche 39 046115. Fernverkehr: Zahl der Anlagen 41, Länge der Linien 846 km, der Drähte 7700 km, Zahl der Gespräche 604720.

Armee und Marine.

Durch Gesetz vom 21. Jan. 1889 ist die allgemeine Wehrpflicht eingeführt. Sie beginnt mit dem vollendeten 20. Lebensjahre und währt 3 Jahre beim stehenden Heere oder 4 Jahre in der Marine, 4 Jahre und 4 Monate in der Reserve oder 3 Jahre in der Marine und 5 Jahre in der Territorialarmee. Außerdem gehört jeder Wehrfähige vom 17. bis 40. Lebensjahre, der nicht der aktiven Armee oder der Reserve, oder der Territorialarmee, oder der Rekrutenreserve zugeteilt ist, der Nationalarmee an. Schüler höherer Lehranstalten können bis zum 28. Lebensjahre zurückgestellt werden; für diejenigen Wehrpflichtigen von 20—28 Jahren, die eine gewisse Bildung nachweisen oder ein diesbezügliches Examen bestanden haben und sich selbst unterhalten, kann der Dienst auf 1 Jahr bei der Fahne, 6 Jahre und 4 Monate in der Res. und 5 Jahre in der Territorialarmee verringert werden. Rekruten, die bei der zweiten Gestellung (mit 21 Jahren) noch zu schwach befunden werden, treten unmittelbar zur Nationalarmee, diejenigen, deren Reklamationen wegen bes. Familienverh. 3 Jahre lang anerkannt werden, u. Volksschullehrer kommen nach 6wöchentl. Ausbildung zur Nationalarmee. Das Rekrutenkontingent wird alljährl. festgesetzt; die durchs Los zur 1. Rekrutenreserve bestimmten Mannschaften bleiben höchstens 7 J. u. 4 Mon., die zur 2. Rekrutenres. bestimmten für die Landarmee 1 J. u. 4 Mon., für die Marine 1 J. zur Verfügung der Ersatzbehörden, müssen zu gelegener Zeit einberufen werden und treten dann zur Nationalarmee über.

Friedensorganisation der Armee.

Die Armee umfaßt 12 im Reiche verteilte Div., 1 GDiv. (s. die Personalien) und andere Truppenteile. Jede Div. besteht aus 2 Inf.-Brig., 1 Kav.-Rgt zu 3 Esk., 1 Feldart.-Rgt zu 2 Abt. zu je 3 Batt. zu je 6 Gesch., 1 Geniebat. zu 3 Komp. u. 1 Trainbat. zu 2 Komp.; jede Inf.-Brig. aus 2 Rgtrn von je 3 Bat. zu 4 Komp., die mit dem Gewehr Modell 30. Meijijahr (6½ mm-Kal.) bewaffnet sind; die Kav. ist mit Säbel und Karab. System 30. Meijijahr (die Garde mit Lanzen) bewaffnet; Feldart.-Rgt (Stahlschnellfeuergesch. 7½ cm-Kal.). — Außerdem sind vorhanden 5 Festungsart.-Rgtr von je 2 oder 3 Abt. zu 2—5 Batt., 6 Bat. Festungsart., 3 gemischte Brig. Besatzung auf Formosa, eine Miliz von Tsushima zur Verteid. der Inseln mit 1 Inf.-Korps und ein Gendarm.-Korps.

Digitized by Google

Min. der Finanzen	9 764086	5 229385
„ des Kriegs	37 309975	15 625910
„ der Marine	17 513354	23 409626
„ der Justiz	4 882118	357726
„ des öffentl. Unterrichts	4 478278	2 010616
„ des Ackerbaues und Handels	2 280314	10 520646
„ des Verkehrs	17 507512	29 864527
Rechnungshof	202131	—
Verwaltungs-Gerichtshof	44096	—
Provinzialverwaltung	6 004836	—
Reserve des Staatsschatzes	3 000000	—
Summa:	152 408534	102 141284
	254 549818	

Budget für Formosa 1900—01.

Einnahmen.		Ausgaben.	
Von öff. Arbeiten u. Domänen	9 357057	Ordentliche	12 526213
Andere ordentl. Einnahmen	3 644520	Außerordentliche	9 600270
Staatszuschuß	8 998611	Ausgaben:	22 126483
Andere außerord. Einnahmen	126295		
Einnahmen:	22 126483		

Budget für Japan 1901—02.

	Ordentl.	Außerordentl.	Zusammen.	
Einnahmen	201,2	53,3	254,5	Mill. Yens
Ausgaben	165,4	87,5	252,9	„ „

Staatsschuld 31. März 1900.

Unverzinst	26 827999	Papiergeld	2 199453
5%	476 139250	Summa:	505 166702

Handel und Schiffahrt.

Handel (ohne Edelmetalle) 1899. (In Tausenden Yen.)

	Einfuhr.	Ausfuhr.		Einfuhr.	Ausfuhr.
Großbritannien	44 837	11 271	Hongkong	7 338	34 291
Frankreich	5 768	29 248	Britisch-Indien	43 884	6 062
Deutschland	17 613	3 797	Übriges Asien	13 470	3 077
Übriges Europa	9 828	5 822	Ver. Staaten	38 216	63 919
Korea	4 976	6 996	Andere Länder	5 784	6 755
China	28 688	40 257	Sa. Tauf. Yens:	220 402	211 495
			„ Pfd. Sterl.:	22 499	21 941

Haupthandelsartikel 1900. (In Tausenden Pfd. Sterling.)

Einfuhr.				Ausfuhr.			
Baumwolle	5 972	Ölkuchen	582	Rohseide	4 984	Kohlen	2 045
Zucker	2 716	Farben	534	Seidenwaren	2 310	Kupfer	1 299
Eisenwaren	1 887	Wagen u. Schiffe	519	Baumwollgarn	2 102	Thee	922
Baumwollgewebe	1 870	Hülsenfrüchte	402			Baumwollwaren	608
Wollgewebe	1 567	Wolle	400			Zündhölzchen	588
Petroleum	1 446	Mehl	398			Strohgeflechte	411
Reis	921					Reis	365
Eisen	865					Matten	338
Maschinen	769					Kampher	313
Baumwollgarn	719					Porzellan- u. Töpferwaren	252

Digitized by Google

Handel von Formosa 1899.

Einfuhr . . . . . 14 273092 Yens | Ausfuhr . . . . . 11 092623 Yens

Schiffsverkehr 1899.

	Japanische		Fremde		Zusammen	
	Schiffe.	Tonnen.	Schiffe.	Tonnen.	Schiffe.	Tonnen.
Eingelaufen	2106	1 289912	1297	2 318582	3403	3 608494
Ausgelaufen	2219	1 413949	1330	2 363767	3549	3 777716

Handelsmarine 1. Jan. 1900. Schiffe europäischer Bauart: 1221 Dampfer mit einem Gehalt von 510007 Tonnen und 3322 Segelschiffe mit einem Gehalt von 286923 Tonnen. Schiffe japanischer Bauart 394.

Eisenbahnen 31. März 1900. Staatsbahnen 1991 km, Privatbahnen 5657 km, zusammen 7648 km.

Post 1899—1900. Zahl der Postanstalten 4129, der Briefpostsendungen im inneren Verkehr: 610 040184, im äußeren Verkehr: 5 690575, im Transit 142818. Einnahmen (für Post u. Telegraphen): 41 373304, Ausgaben: 39 725971 Frank.

Telegraphen 1899—1900. Zahl der Stationen 1444. Länge der Linien 25674 km, der Drähte 99361 km. Zahl der Depeschen: interne 12 560716, internationale 354987. Dienstdepeschen 1 581933, zus. 14 497636.

Telephone 1899—1900. Sprechstellen 12077. Lokalverkehr: Zahl der Anlagen 11, Länge der Linien 1741 km, der Drähte 63526 km, Zahl der Gespräche 39 046115. Fernverkehr: Zahl der Anlagen 41, Länge der Linien 846 km, der Drähte 7700 km, Zahl der Gespräche 604720.

Armee und Marine.

Durch Gesetz vom 21. Jan. 1889 ist die allgemeine Wehrpflicht eingeführt. Sie beginnt mit dem vollendeten 20. Lebensjahre und währt 3 Jahre beim stehenden Heere oder 4 Jahre in der Marine, 4 Jahre und 4 Monate in der Reserve oder 3 Jahre in der Marine und 5 Jahre in der Territorialarmee. Außerdem gehört jeder Wehrfähige vom 17. bis 40. Lebensjahre, der nicht der aktiven Armee oder der Reserve, oder der Territorialarmee, oder der Rekrutenreserve zugeteilt ist, der Nationalarmee an. Schüler höherer Lehranstalten können bis zum 28. Lebensjahre zurückgestellt werden; für diejenigen Wehrpflichtigen von 20—28 Jahren, die eine gewisse Bildung nachweisen oder ein diesbezügliches Examen bestanden haben und sich selbst unterhalten, kann der Dienst auf 1 Jahr bei der Fahne, 6 Jahre und 4 Monate in der Ref. und 5 Jahre in der Territorialarmee verringert werden. Rekruten, die bei der zweiten Gestellung (mit 21 Jahren) noch zu schwach befunden werden, treten unmittelbar zur Nationalarmee, diejenigen, deren Reklamationen wegen bes. Familienverh. 3 Jahre lang anerkannt werden, u. Volksschullehrer kommen nach 6wöchentl. Ausbildung zur Nationalarmee. Das Rekrutenkontingent wird alljährl. festgesetzt; die durchs Los zur 1. Rekrutenreserve bestimmten Mannschaften bleiben höchstens 7 J. u. 4 Mon., die zur 2. Rekrutenres. bestimmten für die Landarmee 1 J. u. 4 Mon., für die Marine 1 J. zur Verfügung der Ersatzbehörden, müssen zu gelegener Zeit einberufen werden und treten dann zur Nationalarmee über.

Friedensorganisation der Armee.

Die Armee umfaßt 12 im Reiche verteilte Div., 1 GDiv. (s. die Personalien) und andere Truppenteile. Jede Div. besteht aus 2 Inf.-Brig., 1 Kav.-Rgt zu 3 Esk., 1 Feldart.-Rgt zu 2 Abt. zu je 3 Batt. zu je 6 Gesch., 1 Geniebat. zu 3 Komp. u. 1 Trainbat. zu 2 Komp.; jede Inf.-Brig. aus 2 Rgtrn von je 3 Bat. zu 4 Komp., die mit dem Gewehr Modell 30. Meijijahr (6½ mm-Kal.) bewaffnet sind; die Kav. ist mit Säbel und Karab. System 30. Meijijahr (die Garde mit Lanzen) bewaffnet; Feldart.-Rgt (Stahlschnellfeuergesch. 7½ cm-Kal.). — Außerdem sind vorhanden 5 Festungsart.-Rgtr von je 2 oder 3 Abt. zu 2—5 Batt., 6 Bat. Festungsart., 3 gemischte Brig. Besatzung auf Formosa, eine Miliz von Tsushima zur Verteid. der Inseln mit 1 Inf.-Korps und ein Gendarm.-Korps.

Digitized by Google

Friedensstärke der Armee 31. Dez. 1900.

	Generale u. höh. Off.	Offiziere.	Uff. ꝛc.	Kadetten ꝛc.	Soldaten.	Beamte.	Sa.
Zentralverwalt. u. Bureaus	452	1221	1902	—	—	6471	10046
Kriegsschulen	61	202	322	1369	24	1032	3010
Garde	43	530	1443	99	12094	—	14209
1. Division Tokio	44	545	1470	125	12038	—	14222
2. „ Sendai	31	351	1049	88	9529	—	11048
3. „ Nagoya	30	354	1024	91	9273	—	10772
4. „ Osaka	37	428	1177	114	10565	—	12321
5. „ Hiroshima	34	350	1161	99	8973	—	10617
6. „ Kumamoto	36	414	1173	103	10521	—	12247
7. „ Sapporo	25	278	586	15	2777	—	3681
8. „ Hirosaki	30	348	1027	85	9386	—	10876
9. „ Kanazawa	31	349	1005	88	9354	—	10827
10. „ Himedji	31	367	1009	92	9546	—	11045
11. „ Marugame	30	363	1030	88	9130	—	10641
12. „ Kokura	36	409	1174	104	10027	—	11750
Gemischte Brig. auf Formosa	16	454	1505	—	14412	—	16387
Reserven	77	2323	13465	—	188244	—	204109
Territorialarmee	182	983	11535	—	86022	—	98722
Rekruten-Reserven	—	—	—	—	161547	—	161547
Gendarmerie	11	105	519	—	1989	—	2624
Summa	1237	10374	43576	2560	575451	7503	640701

Kriegsflotte Juli 1901.

Fahrzeuge.	Tonnengehalt.	Ind. Pferdekräfte.	Geschütze.	Lancierrohre.	Bes.-Etat.
6 Schlachtschiffe 1. Kl. [1]	86299	87188	276	27	3372
2 Schlachtschiffe 2. Kl. [2]	11112	9650	38	6	689
6 Panzerkreuzer 1. Kl. [3]	58778	97996	224	28	3273
9 Panzerkreuzer 2. Kl. [4]	38518	96291	255	38	3311
5 Panzerkreuzer 3. Kl. [5]	14078	36270	101	11	1527
1 Transportschiff	4120	1870	5	—	208
10 Küstenverteidiger 1889—91 [6]	18225	18167	86	10	1447
2 Kanonenboote 1. Kl.	3557	3633	17	—	155
14 Kanonenboote 2. Kl.	8013	9085	61	—	845
4 Avisos	5523	22599	35	14	437
11 Torpedojäger [7]	3229	62850	66	22	542
70 Fahrzeuge	251452	445599	1164	156	15806

Außerdem 7 Torpedoboote 1. Kl., 24 Torpedoboote 2. Kl., 28 Torpedoboote 3. Kl.

[1]) Fuji, Jashima 96, Asahi 99, Shikishima 98, Hatsuse, Mikasa 00. — [2]) Fuso 98, Tschin Jen 86. — [3]) Asama, Tokiwa 98, Jakumo, Izumo 99, Iwate 00, Azuma 01. — [4]) Naniwa, Takatschiho 85, Itsukushima 89, Matsushima 90, Hashidate 91, Joshino 92, Takasago 97, Kasagi, Tschitose 98. — [5]) Chiyoda 90, Akitsuma 92, Suma 95, Akashi 97, Izumi 00. — [6]) Kongo 77, Hiyei 78, Tenrin 83, Katou-ranji 84, Yomoto 85, Sai-yen 86, Musashi, Takao 88, Kaimon, Tsu-Kuba. — [7]) Murakumo, Akebono, Ikatsushi, Shinonome 98, Inazuma, Ingiri, Kagero, Sazanami, Shiranuhi 99, Nisi 00, Oboro 01.

Digitized by Google

Im Bau: 2 Kreuzer 3. Kl. (Nitoka, Tsushima, 3420 T., 9400 Pf.). 8 Torpedojäger, 9 Torpedoboote 1. Kl., 12 2. Kl., 4 3. Kl.

Marinepersonal Juli 1901: 2 Adm., 8 VAdm., 22 KAdm., 71 Kpte z. See, 115 Freg.-Kpte, 116 Korv.-Kpte, 216 Lte z. See, 66 Schiffsfähnr. 1. Kl., 167 2. Kl., 107 Asp., 285 Ingen.-Off., 240 Ärzte, 137 Zahlm., 5740 UOff., 22416 Matrosen.

Kolumbien (La República de Colombia).

Freistaat, bis 20. Sept. 1861 „Neu-Granada". — Verfassung vom 5. Aug. 1886. Der Senat besteht aus 27 (je 3 von einem Departement) indirekt auf 6 Jahre gewählten, das Repräsentantenhaus aus 68 (je 1 auf 50000 Einw.) direkt auf 4 Jahre gewählten Mitgliedern. Die Wähler müssen über 21 Jahre alt sein und lesen und schreiben können oder ein jährliches Einkommen von 500 Pesos oder Grundeigentum im Werte von 1500 Pesos besitzen; Mitglieder des Repräsentantenhauses müssen über 25 und Senatoren über 30 Jahre alt sein; beide Häuser tagen alle 2 Jahre. — Landesfarben: Gelb, Blau, Rot. — Flagge: Gelb (doppelt so breit als die folgenden Horizontalstreifen), Blau, Rot, und inmitten des Tuches eine von rotem Rand umgebene stehende blaue Ellipse mit einem weißen Stern. — S. Jahrg. 1861, S. 590; 1863, S. 615; 1864, S. 640; 1865, S. 669 und 1886, S. 619.

Präsidentschaft.

Präs. seit 31. Juli 1900: J. M. **Marroquin.**

Kongreß.

Die Präs. des Senats und des Repräs.-Hauses werden während der alle zwei Jahre stattfindenden ordentl. Sitzungen allmonatlich neugewählt.

Die Ministerien und andere Zentralbehörden.

StMin. u. Inneres: S. **Quintero Calderon,** Gen. — Handel u. Verkehr: Dr. **Abadia Mendez.** — Äußeres: Dr. A. J. **Uribe.** — Krieg: J. V. **Concha,** Gen. — Unterricht: . . . . — Finanzen: . . . .

StRat mit beratender, in Kompetenzkonflikten entscheidender Stimme. Vors.: J. M. **Gonzalez.** — Mitgl.: Luis A. **Mesa,** Belisario **Ayala,** Ign. R. **Piñero.**

Höchster Gerichtshof. Präs.: wechselt. Mitgl.: L. A. **Pombo,** L. M. **Isaza,** J. **Rojas,** M. E. **Corrales,** B. B. **Uribe,** A. F. **de Soto,** J. E. **Trujillo.** — Gen.-Prok.: G. **Rojas.** — Gen.-Schatzm.: J. **de la Parra.**

Kmdr Gen.: R. **Urdaneta.**

Provinzialbehörden.

Gouverneure der Dpts. Antioquia: S. Marceliano **Velez,** Gen. — Bolivar: J. F. **Velez.** — Boyacá: S. M. **Vasquez.** — Cauca: J. A. **Pinto,** Gen. — Cundinamarca: Rufino **Sutierrez.** — Magdalena: L. **Patrón.** — Panamá: Dr. C. **Alban.** — Santander: R. Gonzalez **Valencia,** Gen. — Tolima: Man. J. **Uribe.**

Kath. Bischöfe. Bogotá: B. **Herrera Restrepo,** Erzb.; Bisch. in Antioquia: M. A. **Lopez de Mesa;** Medellin: J. **Pardo-Vergara;** Ibagué: . . . .; Pamplona: J. **Parra;** Socorro: E. **Blanco;** Tunja: B. **Perilla;** Popayan: **de Cayzedo y Cuero,** Erzb.; Garrón: E. **Rojas;** Manizales: G. R. **Hoyos;** Pasto: E. **Moreno;** Cartagena: P. **Brioschi,** Erzb.; Panamá: Saverio **Jungitó;** Santa Marta: R. **Celedón.**

Diplomatisches Korps in Bogotá und Konsulate.

Amerika, V. St. A. o. G. u. b. M.: C. Burdett **Hart,** 19./7. 97 [1]); Leg.-Sekr.: A. M. **Beaupré.** — Konsuln in Barranquilla: G. W. **Colvig,** 01, u. 1 V.- u. Dep.-K. —

[1]) Das Datum hinter dem Namen ist das der Beglaubigung.

Digitized by Google

Bogotá: der Leg.-Sekr. GK., 99, u. 1 VGK.: S. B. **Koppel,** 01. — Cartagena: J. C. **Ingersoll,** 00, u. 1 VK. — Colon: O. **Malmros,** 01, u. 1 V.- u. Dep.-K. — Medellin: . . . . u. 1 VK. — Panamá: H. A. **Gudger,** GK., 97; A. **Gudger,** V.- u. Dep.-GK. — Ag. in Bocas del Toro, Bucaramanga, Cali, Cucuta, Honda, Quibdo, Santa Marta.

Argentinien. Konsuln in Bogota: R. **Suárez,** GK., 82. — Buenaventura: J. **Otero,** 83. — Cartagena: E. **Pareja.** — Panamá: C. **de Mendoza,** 98.

Belgien. GTr.: s. Venezuela, Dipl. K. — Konsuln in Barranquilla: O. **Berne,** 82. — Bogotá: Jul. R. **de Santa-Maria,** 97. — Cartagena: F. A. **Gomez,** 95. — Medellin: C. **Patin,** GK., 88. — Panamá: . . . . — VK. in Colon (. . . .).

Bolivia. A. o. G. u. b. M.: Jgn. **Gutiérrez-Ponce,** . . 01. — Konsul in Panamá: S. **Boyd** u. 1 VK. — VK. in Tumaco (J. B. **Maal**).

Brasilien. A. G. u. b. M.: . . . . .

Chile. A. o. G. u. b. M., ...: s. Ecuador, Dipl. K. — Konsuln in Barranquilla: V. **Tavares Senior,** 87. — Bogotá: C. **Putnam,** 91. — Cartagena: E. **Roman,** 84. — Honda: F. **Vengoechea,** 82. — Panamá: J. **Ossa,** 97, u. 1 VK. — VK. in Tumaco.

Dänemark. Konsuln in Bogotá: A. **Koppel,** GK., 93, u. 1 VK.: C. **Michelsen,** 73. — Bucaramanga: C. P. **Clausen,** 98. — Panamá: J. L. **Maduro,** 94. — VK. in Colon (J. **Fidanque**).

*Deutsches Reich. MR.: Dr. **Lührsen,** 19./6. 00, a. o. G. u. b. M.; Kanzl.: E. **Köpke,** Geh. exped. Sekr. — Konsuln in Barranquilla: M. **Siefken.** — Bogotá: der MR. GK.; S. **Koppel.** — Bucaramanga: G. **Volkmann.** — Colon: . . . . — Cucuta: . . . . — Medellin: J. de S. **Martinez.** — Panamá: A. **Köhpke.** — Popayan: F. C. **Lehmann.** — VK. in Cartagena (R. **Glaeser,** 99), Honda (. . . .); Ag. in Bocas del Toro, Ocaña.

Dominikanische Republik. Konsuln in Barranquilla: A. B. L. **Penha.** — Bogotá: N. **Laiguelet Poisot,** GK. — Panamá: Morris **Fidanque.** — Riohacha: M. **Pinedo** jun. — VK. in Colon (J. M. **Fidanque**).

*Ecuador. Ag. u. b. M.: L. F. **Carbo,** 16./4. 99 (abw.); Sekr.: C. **Velo** O. (abw.) — Konsuln in Bogotá: L. **Halberstadt,** GK., 98. — Cartagena: J. P. **Mainero** y T. — Ipiales: . . . . — Panamá: R. **Arias** F. — Pasto: . . . . — VK. in Barranquilla (J. **Siedenburg,** 99), Buenaventura (G. **Otero,** 01), Colon (C. **Herrera,** 99), Tumaco (D. **Delgado**).

Frankreich. A. o. G. u. b. M.: H. **Boulard-Pouqueville,** 20./5. 01; Kanzl.: H. **Droullion.** — Konsul in Panamá: **Deloffre,** 99. — VK. in Colon (**Bonhenry,** 01); Ag. in Barranquilla, Bucaramanga, Buenaventura, Cali, Cartagena, David, Honda, La Hacha, Medellin, Riohacha, Santa Marta, Tumaco.

Griechenland. Konsul in Panamá: M. J. **Diez.**

Großbritannien. MR. u. GK.: G. Carle **Welby,** 30./4. 99. — Konsuln in Bogotá: der MR. GK., u. 1 VK.: S. S. **Dickson,** 00. — Panamá: C. **Mallet** u. 1 VK.: . . . . — VK. in Barranquilla, Cartagena, Colon (E. F. **Hudson,** 01), Honda, Medellin, Santa Marta; Ag. in Bocas del Toro, Buenaventura, Cucuta u. Bucaramanga, Pedegral, Tumaco.

Guatemala. Konsuln in Barranquilla: J. A. **Tamays.** — Bogotá: M. **Vargas,** GK. — Cartagena: J. M. **de la Vega,** GK.; C. A. **Meriano.** — Cucuta: G. **Schlottmann.** — Panamá: J. F. **Arango.**

Honduras. Konsuln in Barranquilla: E. **Jiménez.** — Cartagena: J. M. **Pasos.** — Colon: C. **Stevenson.** — Panamá: Fed. **Boyd,** GK., 96.

Italien. MR.: . . . . — Konsuln in Barranquilla: . . . . . u. 1 VK.: O. **Berne,** 00. — Bogotá: . . . . . — Cucuta: A. **Berti.** — Panamá, beauftr.: der deutsche K. — Ag. in Cali, Cartagena, Colon, Ocana.

*Kostarika. Konsuln in Barranquilla: L. J. **Abello.** — Bogotá: Arturo **Malo O'Leary,** GK., 01. — Cartagena: C. A. Merlano, 97. — Colon: A. M. **Rosas,** 96. — Panamá: L. **Uribe Picón,** 01.

Digitized by Google

Luxemburg: s. Niederlande (Konv. 6./7. Jan. 1880).
Mexiko. Konsuln in Bogotá: Ric. **Núñez**, GK., 01, u. 1 VK.: L. G. **Rivas**. — Colon, beauftr.: A. M. **Rojas**, 96. — Panamá: A. **González de la Torre**.
Niederlande. Konsuln in Barranquilla: S. **de Sola**, 95. — Bogota: Al. J. **Koppel**, 83. — Panamá: A. **Jesurun jun.**, 97. — VK. in Cartagena, Colon.
Nikaragua. Konsuln in Barranquilla: Eug. **Jiménez**, 26./12. 96. — Cartagena: J. M. **Pasos** u. 1 VK. — Colon: J. C. **Stevenson**.
*Oesterreich-Ungarn. Konsul in Barranquilla: A. **Strunz**, 20./7. 71.
Päpstlicher Stuhl. Ap. Del. u. a. o. G.: Msgr Antonio **Vico**, 26./5. 98, Erzb. von Philippi; Sekr.: Msgr Al. **Solari**.
Paraguay. Konsuln in Bogotá: C. **Tanco**, GK. — Cartagena: J. **Martinez Rizo**.
*Peru. A. o. G. u. b. M.: Dr. Alb. **Alloa**, 23./4. 01; Leg.-Sekr. 1. Kl.: E. **Tudela y Varela**. — Konsuln in Bogotá: Enr. **Argaez**, GK., 01. — Buenaventura: J. **Mercado**, 96. — Colon: J. C. **Stevenson**, 99. — Panamá: J. **Ballarino**, 00. — Tumaco: M. **Peña**, 99.
Portugal. Konsul in Panamá: J. **Arias**.
Salvador. Konsul in Panamá: F. **Boyd**, 00.
Schweden u. Norwegen. Konsul in Bogotá: . . . . . — VK. in Aspinwall u. Colon, Barranquilla, Cartagena, Panamá.
Spanien. A. o. G. u. b. M.: Marquis **de Guirior**, 10./3. 00; Leg.-Sekr.: J. N. **Servert y Best**. — Konsuln in Barranquilla: J. **de Medina**. — Panamá: F. **Boyd**, 00. — VK. in Bucamaranga, Cali, Cartagena, Colon, Honda, Medellin, Riohacha, San José de Cucuta, Santa Marta, Since.
Venezuela. Konsuln in Arauca: . . . . . — Barranquilla: . . . . . — Bogotá: . . . . — Cartagena: . . . . — Colon: . . . . — Cucuta: . . . . — Honda: P. M. **Prado**. — Orocué: M. J. **Mirabal**. — Panamá: . . . . . — Santa Marta: . . . .

Statistische Notizen.

Flächeninhalt und Bevölkerung.

Departemente.	Areal in qkm	Bewohner 1881.	auf 1qkm	Hauptstädte.	Einwohner 1883.
Antioquia	59025	470000	8	Medellin	40000
Bolivar	70000	280000	4	Cartagena . . .	20000
Boyacá	86300	702000	8	Tunja	8000
Cauca	666800	621000	0,9	Popayán	10000
Cundinamarca . . .	206400	569000	2	Bogotá	120000
Magdalena	69800	90000	1,3	Santa Marta . .	6000
Panamá	82600	285000	3	Panamá	30000
Santander	42200	555600	13	Bucaramanga . .	20000
Tolima	47750	306000	6	Ibagué	12000
Summa	1 330875 [1])	3 878600	3		

Finanzen. (In Papierpesos. 1 Peso = ca 25—30 Pfennig.)

Budget (zweijährige Perioden) 1901 u. 1902. Einnahmen 29 918640, Ausgaben 37 007875.

Staatsschuld. Innere Schuld am 30. Juni 1899: Konsolidierte Schuld 5 633716, schwebende Schuld 5 725358, total 11 359074 Pesos. — Auswärtige Schuld Mitte 1900: 2 747250 Pfd. Sterl.

Handel, Land- u. Seeverkehr (ohne Isthmus). (In Pesos Gold.)

	1895	1896	1897	1898
Einfuhr	11 528365	16 947135	19 722098	11 083028
Ausfuhr	15 088406	18 597352	18 541084	19 157788

Digitized by Google

Schiffahrt in Barranquilla u. Sabanilla 1898. Eingelaufen 266 Schiffe mit 441673 Tons, ausgelaufen 263 Schiffe mit 442777 Tons.

Handelsmarine 1900. 1 Dampfer mit 457 Tonnen (netto) und 8 Segelschiffe (mit 60 Tonnen und darüber), zusammen mit 1770 Tonnen.

Eisenbahnen 1900. In Betrieb standen 605 km.

Postverkehr 1896 u. 1897. Briefe, Postkarten und amtliche Schreiben 2 794069, Drucksachen, Muster, Geschäftspapiere 1 233313.

Telegraphen 1898. Länge der Linien 13840 km, Zahl der Stationen 448.

Kanal von Colon nach Panama.

Durch den zwischen der Kolumbianischen Regierung und der neuen Panama-Kanal-Gesellschaft abgeschlossenen Vertrag wurde die Baukonzession bis 31. Okt. 1910 verlängert.

Armee. Friedensstärke ca 1000 Mann; im Kriege ist jeder Kolumbianer dienstpflichtig. — Gewehr: Mauser 93, Kal. 7 mm.

Marine. 1 Flußkanonenboot (3 Gesch.), 1 Dampfschuner und 1 Segelschiff.

---

[1]) Nach neuester planimetrischer Berechnung in Gotha 1 203100 qkm.

Kongostaat, Unabhängiger (État Indépendant du Congo).

Unter der Souveränität Leopolds II., Königs der Belgier, auf Grundlage der Personalunion mit Belgien mit Zustimmung aller Mächte errichtet und laut § 3 der Berliner General-Kongo-Akte für beständig neutral erklärt 26 Februar 1885. Der König vermacht durch Testament vom 2. Aug. 1889 seine souv. Rechte nach seinem Tode Belgien, dem durch die Konvention zwischen beiden Staaten vom 1. Juli 1890, und nachdem durch ein Kodizill zu genanntem Testament vom 21. Juli 1890 die Unveräußerlichkeit des Gebietes des Kongostaates festgesetzt worden war, das Recht zugesichert wurde, den Kongostaat mit allen Souveränitätsrechten nach 10 Jahren anzugliedern. Diese Konvention wurde von den belgischen Kammern genehmigt 25. Juli 1890. Durch Gesetz vom 10. Aug. 1901 verzichtet Belgien, um sich die Aneignungsmöglichkeit zu erhalten, zur Zeit auf die Rückzahlung und Zinsen der dem Kongostaate geliehenen Summen. Die vom Kongostaate eingegangenen finanz. Verpflichtungen treten erst wieder in Kraft, wenn Belgien auf die Aneignung verzichtet. — Flagge: Blau mit fünfzackigem, goldenen Stern in der Mitte. — S. Jahrg. 1886, S. 794.

SiMin.: Edm. Baron **van Eetvelde.** — Kab.-Chef: Dr. A. **Baerts.** — StSekr., Chef der Zentralregierung: . . . . . — Staatsschatz. Gen.-Schatzmeister: H. **Pochez.**

Dpts. Äußeres u. Justiz. Gen.-Sekr.: Dr. A. Rr **de Cuvelier.** — Finanzen. Gen.-Sekr.: H. **Droogmans.** — Inneres, öffentl. Macht, Marine. Gen.-Sekr.: Ch. **Liebrechts.** — Kontrolldienst. Dir.: R. **Arnold.**

Hoher Rat (zugl. Kassationshof und Appellhof in Streitfällen über Gegenstände von mehr als 25000 Frank). Präs.: J. **Guillery;** VPräs.: J. **de Volder,** G. **Rolin-Jacquemyns;** Sekr.: A. **Halot.** — 17 Mitgl.

Lokalregierung in Boma.

Gen.-Gouv.: . . . . — VGen.-Gouv.: E. **Wangermée.** — Gen.-Sekr.: M. **van Damme.**

Appell.-Gericht. Präs.: F. **Fuchs.**

Direktoren. Justiz: A. **Gohr.** — Finanzen, beauftr.: H. **Delhaye.**

Befehlshaber der Streitkräfte, beauftr.: **Tonglet;** Dir. der Transporte: . . . . — StProk.: F. **Waleffe.** — Hygiene: 14 med. Direktionen.

Digitized by Google

Landeseinteilung. 14 Distrikte in Banana, Boma, Matadi, im Katarakten-distrikt, Stanley Pool, Aquator, Ostprovinz, Lualaba-Kassaï, Ost-Kwango, König Leopold II.-See, Bangala, Ubangi, Uëlle, Aruwimi.

Apostol. Vikariat für den Kongostaat: Msgr **Roelens**; apost. Präfektur am Uëlle: Msgr **Dierickx**.

Konsuln.

Belgien. Leopoldville: . . . . — Deutsches Reich. Der Gouv. von Kamerun GK., 98; der K. in S. Paulo-Loanda. — *Frankreich. VK. in Matadi: beauftr.: V. F. M. **Autran**, 01. — Großbritannien. Kinchassa. K. **Casement**, 00; VK. in Boma: . . . . — Italien. Matadi: Dr. E. **Villa**. — Liberia. Brüssel, GK. — Luxemburg, s. Niederlande (Konv. vom 6./7. Jan. 1880). — Niederlande. Banana: L. M. **van der Most**, 97. — Schweiz. Brüssel, GK.

Statistische Notizen.

Flächeninhalt: 2 252780 qkm. — **Bevölkerung:** ca 14—30 Mill. Zahl der Weißen Ende 1900: 2204, darunter 1318 Belgier.

Budget für 1901. (In Frank.)

Einnahmen.		Ausgaben.	
Zölle	6 055000	Verwaltung in Europa . . .	559460
Aus dem Staatsgut u. Naturalabgaben	17 424630	Verwaltung in Afrika . . .	3 605545
Transport u. andere Staatsleistungen	4 000000	Militär	7 700132
Ertrag aus d. Staatspapieren	2 075000	Marine	2 501530
Andere Einnahmen	1 196424	Justiz	585000
Summa:	30 751054	Gesundheitspflge	449305
		Öffentliche Arbeiten	1 592755
		Ackerbau	1 466462
		Domänen	5 765905
		Andere Ausgaben	7 029960
		Summa:	31 256054

Handel 1900. (In Tausenden Frank.)

	Einf.	Ausf.		Einf.	Ausf.
Belgien	18 527	44 741	Portugal	123	7
Niederlande	2 990	4 703	Portugiesische Besitzungen	464	1 633
Großbritannien	4 223	364	Andere Länder	564	76
Deutschland	1 798	219	Sa Generalhandel:	31 803	51 776
Frankreich	3 114	33	„ Spezialhandel:	24 724	47 377

Wichtigste Ausfuhrgegenstände im Generalhandel 1900: Kautschuk 41 064, Elfenbein 7 943, Palmnüsse 1 620, Palmöl 955.

Schiffahrt. Im Jahre 1900 haben 638 Fahrzeuge mit 483 906 Tonnengehalt die Häfen Banana und Boma besucht.

Eisenbahn. Die Eisenbahn von Matadi bis Ndolo und Léopoldville am Stanley-Pool (398 km) ist am 2. Juli 1898 dem Verkehr übergeben worden.

Post 1900. Der Staat gehört dem Weltpostverein an. Zahl der Bureaus 20, der Briefpostsendungen im inneren Verkehr 138 788, im internat. Verkehr 358 451.

Bewaffnete Macht.

Das Dekret vom 17. Nov. 1888 hat die Organisation der Armee festgesetzt; sie besteht aus Gen.-Stab, 1 Depot- u. Instruktions-Komp. u. den aktiven Kompanien. Durch Verordnung vom 30. Juli 1891 wird neben der Einstellung von Freiwilligen eine jährliche Aushebung durch Losung unter allen 14 bis 30 Jahre alten Eingeborenen für eine 5jährige Dienstzeit vorgenommen (für 1896 betrug das Rekrutenkontingent 2000 M.) und für den Notfall können alle Beamte und Arbeiter zu einem Hilfskorps einberufen werden.

23 Komp. (von 116 europ. Off. u. 348 europ. UOff. befehligt), je eine in Boma, dem Katarakten-Distrikt, Stanley-Pool, Aquator-Distrikt, Ubangi-Uëlle, Aruwimi-

Digitized by Google

Uëlle, östl. Kwango, 2 am Lualaba, 6 an den Stanley-Fällen, 2 im Gebiete des Ubangi-Bomu und 4 in dem des Uëlle. Stärke 12800 M., ohne die europäischen Kadres. — Marine: 7 Dampfer auf dem unteren und 28 auf dem oberen Kongo, außerdem eine Flotille von Segel- und Ruderbooten.

Korea (Tschö-son).

Königreich. — Absolute Monarchie, erblich in der (seit 1391 regierenden) Dynastie Han, als unabhängig (von China) anerkannt zuerst durch Japan 27. Febr. 1876, später durch die Verein. St. von Amerika und die untengenannten europäischen Großmächte, zuletzt von China durch den Vertrag von Shimonoseki im April 1895, auf Grund dessen China alle Suzeränitätsrechte aufgiebt. Handelsverträge mit Amerika (Verein. Staaten) 5. Mai 1882, mit Großbritannien und Deutschland 26. Nov. 1883, mit Italien 26. Juni 1884, mit Rußland 7. Juli 1884, mit Frankreich 1886, mit Oesterreich-Ungarn 23. Juni 1892, mit China 11. Sept. 1899. Anerkennung der Proklamation zum unabhäng. Herrscher vom 12 Okt. 1897 durch Japan, Rußland, Verein St. von Amerika Großbritannien und Frankreich. — Flagge: Weiß, mit einer von vier schwarzen (die Himmelsgegenden bezeichnenden) Schriftzeichen umgebenen schwarz und roten Scheibe, deren Farben in der Mitte Sförmig beginnend, sich allmählich verjüngen und nach anderthalb schneckenförmigen Windungen am Rande verschwinden. — S. Jahrg. 1888, S. 797.

I höng, König von Korea (der 30. der Dynastie, die 1897 den Namen Han dyn annahm), Maj., geb. 25. des 7. chines. Monats (= 8. Sept.) 1852, folgte dem Könige Chöl Chong 21. Jan. 1864, erklärte sich 12. Okt. 1897 zum Hoangtyeï (= souv. Herrscher); verm. 1866 mit einer Dame aus der Adelsfamilie Min, geb. 17. Nov. 1851, † 8. Okt. 1895.

Thronfolger: **I-tschok,** geb. 25. März 1874.

Staatsrat (Ui-tschöng-pu), besteht aus den sämtl. aktiven StMin. und 5 vom König ernannten Mitgl. unter einen vom König ernannten Präs.: **Yun** Yong sun.

Geheimer Rat (Chung chu won) besteht aus 10 vom Könige und 40 vom Präs. des GRates ernannten Mitgl. Präs.: **Kim** Ka Chin.

Ministerien.

Hausministerium. Stellvertr. Min.: **Yun** Tiöng Ku; 1 VMin., 5 Räte, 24 Sekre.; Ratgeber: William F. **Sands.**

Ausw. Angel. Min.: **Pak** Chä Sun; 1 VMin., 5 Räte, 20 Sekre.

Inneres: **Yi** Kön Ha; 1 VMin., 6 Räte, 35 Sekre.

Finanzen. Min.: **Min** Pyöng Sök; 1 VMin., 8 Räte, 42 Sekre.

Justiz. Min.: **Shin** Keui Sön; 1 VMin., 4 Räte, 20 Sekre; Ratgeber: **Crémazy,** Baurat.

Unterricht. Min.: **Min** Yong So; 1 VMin., 6 Räte, 18 Sekre.

Krieg. Min.: **Yi** Chi Yong; 1 VMin., 8 Räte, 36 Sekre.

Landwirtschaft, Handel u. öff. Arb. Min.: **Kim** Kiu Hong; 1 VMin., 5 Räte, 28 Sekre. — Chefinsp. der Bergw.: **Tremoulet.**

Polizei. Stellvertr. Min.: **Yi** Keun Tak; 16 Min., 2 Dir., 15 Kommissare, 8 Sekre.

Mil.-Kabinett (für alle Kmdo-Angel. u. Personalien seit 1899): **Min** Yong Hui, **Min** Yong Hoan, **Yi** Chong Keun, Gen.-Lte; **Min** Yong Chöl, Gen.-Major; 4 Majore, 5 Hptlte, 6 OLte, 10 Lte.

Provinzialbehörden.

Durch Kgl. Erlaß vom 6. Aug. 1896 ist Korea in 13 Regierungsbezirke mit 339 Kreisen (Kun) eingeteilt worden, nämlich: Kyöng-Kui-do [Su-won] mit 38 Kreisen; Nord-Chung-chöng-do [Chung-ju] mit 17 Kr.; Süd-Chung-chöng-do [Kong-ju] mit 37 Kr.; Nord-Chöl-la-do [Chöng-ju] mit 26 Kr.; Süd-Chöl-la-do [Kwang-ju] mit 33 Kr.; Nord-Kyöng-sang-do [Tae-ku] mit 41 Kr.; Süd-Kyöng-

Digitized by Google

sang-do [Chin-ju] mit 30 Kr.; Wang-hai-do [Hai-ju] mit 23 Kr.; Nord-Pyöng-an-do [Chong-ju] mit 21 Kr.; Süd-Pyöng-an-do [Pyöng-yang] mit 23 Kr.; Kang-wön-do [Ch'un-chon] mit 26 Kr.; Nord-Ham-gyöng-do [Kyong-söng] mit 10 Kr.; Süd-Ham-gyöng-do [Ham-höng] mit 14 Kr.; die Stadt Söul bildet einen eigenen Bezirk unter einem Stadtpräfekten. Für die 8 offenen Häfen sind wieder Handelsinspektoren (Kamni) ernannt worden.

Diplomatisches Korps in Söul und Konsulate.

*Amerika, V. St. A. o. G. u. b. M.: Horace N. **Allen**, 17./7. 97 u. 5./8. 01; Leg.-Sekr.: G. **Paddock**; Dolm.: **Kwon** Yu Sup; Konsul in Söul: der Leg.-Sekr. V.- u. Dep.-GK. — Belgien. Söul: L. **Vincart**, 00. — China. A. o. G. u. b. M.: **Hsü** Shoupêng, 99, abw.; inter. GTr. der 1. Sekr.: **Hsu** Tai Shên; 2. Sekr.: **Chow** Jun Chang; engl. Sekr.: **Wu** Chi Tsao; Konsuln in Söul: **Fu** Liang Pi, GK., 01; Chemulpo: **Tong** Yung Hao, 00; Fusan: **Hsü** Hsiao, 01; VK. in Chinampo (**Lu** Ch'ing Shon, 01). — Dänemark. Der russ. GTr. vertritt Dänemark. — *Deutsches Reich. Söul: Dr. **Weipert**, 00; Kzl.: R. **Brinckmeier**; Dolm.: **Kim** Yöng Chang. — Frankreich. Bev. Min., beauftr. Min.-Res.: **Collin de Plancy**, 24./5. 01; Dolm.-Kzl.: . . . .; Dolm.-Eleve: **Soulange Teissier**. — Großbritannien. MR. u. GK., beauftr.: J. H. **Gubbins**; Dolm.: J. L. **Smith**; VK. in Chemulpo (. . . .). — Italien. A. o. G. u. b. M.: s. China, Dipl. K. — *Japan. A. o. G. u. b. M.: **Hayashi** Gonsuke, 18./6. 99; 2. Sekr.: **Hagiwara** M.; 3. Kl.: **Kokubu** Schotaro; Dolm.: **Shiokawa** Ichitaro; Mil.-Att.: **Nozu** Sh., Major; Mar.-Att.: **Fukui** M., Kpt. z. See; Konsuln in Chemulpo, beauftr.: **Arihoshi** A.; Chinnampo, beauftr.: **Nakayama** K.; Fusan: **Nosse** Tatsugoro u. 1 VK.; Kunsan: **Asayama** K., 99; Masampo: **Sakata** Jujiro, 00; Mokpo: **Morikawa** S., 99; Pingyang: **Shinjo** J., 99; Söul: **Mimashi** Kumekitchi, 00; Songchin, beauftr.: **Kawakami** T., 00; Wönsan: **Muto** S., 99. — *Rußland. GTr. u. GK.: Al. **Pawlow**, 29./8. 98, Kskr u. St.-Rat; Leg.-Sekr.: E. **Stein**, Hofrat; Dolm.: P. **Kehrberg**, Hofrat; Mil.-Ag.: **Strelbitzky**, Oberst; Konsuln in Masampo: **Sokow**, Tit.-Rat, 00; Söul: **Poljanowsky**, 01, Koll.-Ass.; Kjöng Heung: **Smirnow**, 98, StRat, Grenzkommissar.

Seezollämter.

Gen.-Zolldir. [Söul]: **McLeavy Brown**. — Chemulpo: **E. Laporte**. — Chinnampo: **K. Maasberg**. — Fusan: W. **McOsborne**. — Kunsan: S. **Nakabayashi**. — Masampo: H. G. **Arnous**. — Mokpo: L. A. **Hopkins**. — Songchin, beauftr.: **Fujisaki**. — Wönsan: S. **Wakefield**. — Sekr.: J. L. **Chalmers**.

Statistische Notizen.

Flächeninhalt: 218650 qkm (mit Einschluß der Insel Quelpart).

Bevölkerung. Nach der Zählung von 1900 betrug die steuerpflichtige Bevölkerung 5 608151, davon 3 102650 männlich und 2 505501 weiblich. Hauptstadt Söul 1901: 193082 Einwohner.

Ausländer in Korea im August 1901.

Japaner 16142, Chinesen ca. 5000, Amerikaner 269, Russen 97, Engländer 104, Deutsche 42, Franzosen 79, sonstige Europäer ca 50; total 21783.

Die Einwohner sind Buddhisten und Anhänger der Lehre des Konfucius. Die Zahl der römisch-kathol. Christen beträgt etwa 46000. Die Zahl der protestantischen Christen beläuft sich auf ungefähr 15000.

Finanzen.

Budget 1901. (In Dollars, à = ca 2,00 Reichsmark.)

Einnahmen.	
Grundsteuer	5 082136
Gebäudesteuer	487337
Seezölle	850000
Münze	350000
Überschuß aus 1900	342983
Verschiedenes	1 967000
Einnahmen:	9 079456

Digitized by Google

Ausgaben.			
Königliches Haus	1 034281	Justiz	56774
Staatsrat	37458	Unterricht	184983
Äußeres	244552	Öffentliche Arbeiten	468197
Inneres	1 408638	Verschiedenes	226033
Finanzen	764324	Außerordentliche Ausgaben	58531
Krieg	3 594911	Reservefonds	1 000000
		Ausgaben:	9 078682

Auswärtige Schulden: An die japanische Regierung 250000 Dollars zu 6%, rückzahlbar bis Ende Juli 1900 (Vertrag vom 30. März 1895). Sicherheit: die Staatseinkünfte Koreas.

Handel 1900.

Einfuhr: Waren 10 940460, Edelmetalle und Geld 4 323421 Dollars.
Ausfuhr: „ 9 439867, „ „ „ 7 458333 „

Wichtigste Ausfuhrartikel. (In Tausenden Dollars.)

Gold	3 633	Roter Ginseng	1547	Seegras	99
Reis	3 625	Häute und Felle	634	Trepang	61
Bohnen u. Erbsen	2 368	Fische	180		

Schiffahrt. 1900 sind eingelaufen 4409 Schiffe mit 812377 Tonnengehalt.
Handelsflotte 1900. 3 Dampfer mit 1168 Tonnen (netto).
Eisenbahn Chemulpo-Söul 42 km.
Post nach europäischem Muster besteht seit Anfang 1896 zwischen den hauptsächlichsten Städten und Häfen.
Telegraphen: Von Söul nach Chemulpo Wiju, Wönsan und Taiku—Fusan mit Zweiglinien nach Chinnampo, Kunian, Mokpo u. Masampo.
Die stehende Armee zählt ungefähr 17000 nach europäischer Art ausgebildete und bewaffnete Mannschaften. — 8 Dampfer.

Kostarika (República de Costa Rica).

Freistaat, unabhängig (von der Union der Verein. Staaten von Mittelamerika) seit 1840. — Verfassung von 1859, zuletzt geändert 22. Dez. 1871 und mit einigen Veränderungen angenommen 26. April 1882. Kongreß von 21 indirekt auf 4 Jahre gewählten Abgeordneten. Zur Wahlberechtigung sowie zur Wählbarkeit sind 21 Lebensjahre erforderlich. Der Präsident wird auf 4 Jahre gewählt u. ist wieder wählbar. — Landesfarben: Blau, Weiß, Rot Weiß, Blau; Kriegsflagge horizontalgestreift: Blau, Weiß, Rot, Weiß, Blau; der mittlere rote Streifen ist doppelt so breit als jeder andere und zeigt einen von Trophäen umgebenen Wappenschild, darin zwischen 2 Schiffen drei braue Bergkegel im Meere mit aufgehender Sonne auf der dem Flaggstock zugewendeten Seite und 5 Sternen am Himmel. Handelsflagge ohne Wappen.

Präsidentschaft.

Präs. 8. Mai 1898—1902: Rafael **Iglesias.** VPräs.: Dem. **Iglesias Llorente,** Fed. **Tinoco.**

Nationalkongreß.

Präs.: Franc. Maria **Iglesias;** VPräs: Dr. Pedro Léon **Páez.**

Ministerium und andere Zentralbehörden.

Äußeres, Kulte, öff. Unterricht, Wohlthätigkeit u. Justiz, beauftr.: Ric. **Pacheco** (s. unten). — Gobernacion (Inneres, Polizei) u. öff. Arbeiten: Ric. **Pacheco.** — Finanzen, beauftr.: der USSekr E. **Truque.** — Krieg u. Marine, beauftr.: der USSekr.: Dem. **Iglesias.**
Höchster Gerichtshof. Präs.: José Joaq. **Rodriguez.**
Kath. Bischof: . . .
Kmd. Gen. d. A.: der Präs. der Republik. — Div.-Gen.: B. **Carazo.**

Digitized by Google

Diplomatisches Korps und Konsulate.

*Amerika, V. St. A. o. G. u. b. M.: William L. **Merry**, 20./12. 97; Leg.-Sekr.: Rufus A. **Lane**; Konsul in San José: J. C **Caldwell** u. 1 VK.: C. F. **Caldwell**, 99; Ag. in Puerto Limon, Punta Arenas. — Argentinien. Konsul in San José J. M. **Castro Fernández**, GK., 28./9. 83. — *Belgien. GTr.: s. Guatemala, Dipl. K. Konsul in San José: M. **Echeverría y Aguilar**, 20./12. 98. — Brasilien: s. Guatemala. — *Chile. A. o. G. u. b. M., . . . 96: s. Ecuador, Dipl. K. Guatemala, GK.; Konsul in San José, beauftr.: J. R. **Mata**, 01; Ag. in Punta Arenas (. . . .). — *Deutsches Reich. A. o. G. u. b. M., . ./. .: s. Guatemala, Dipl. K. Konsul in San José: A. **André**, 01; VK. in Limon (G. **Kaempffer**), Punta Arenas (M. **Diermissen**). — Ecuador. Konsul in San José: T. **Zuñiga**, GK., 22./1. 98; Dr. G. **Pradilla**; VK. in Punta Arenas (A. **Esquivel**). — *Frankreich. A. o. G. u. b. M., . /. .: s. Guatemala. Konsul in San José: E. **Jore**, 98, GTr., 14./7. 99; Ag. in Limon. — *Großbritannien. MR. u. GK., . . . 97.: s. Guatemala, Dipl. K. Konsul in San José: F. N. **Cox**, 01; VK. in Puerto Limon: C. V. **Lindo**, 96; Punta Arenas: . . . . . — *Guatemala. Konsul in San José: M. Soto **Hall**, GK., 99. — Italien. MR. 4./8. 96: s. Guatemala, Dpl. K. Konsul in San José: Rod. **Romani**, 01; Ag. in Limon, Punta Arenas. — Kolumbien. Konsuln in Limon: Rod. **Pérez**, 01, u. 1 Ag.; Punta Arenas: R. **Paris**, 00; San José: J. **Corredor Latorre**, GK., 98, u. 1 VK.: G. **Echeverría y Agin**, 00. — Mexiko. A. o. G. u. b. M., 1./10. 90: s. Guatemala, Dipl. K. — Oesterreich-Ungarn. Konsul in San José: K. W. **Wahle**, 2./11. 96. — Päpstl. Stuhl: . . . . — Peru. Konsul in San José: R. **Cañas**, 10./10. 88; VK. in Limon (F. J. **Alvarado**, 98). — Schweden und Norwegen. Konsul in Guatemala, GK.; VK. in San José (. . . .). — *Spanien. Bev. Min., . . . 00: s. Guatemala, Dipl. K. Konsul in San José: L. **Torres Acevedo**, 5./6. 95. — Venezuela. MR., 5./4. 94: s. Guatemala, Dipl. K. Konsul in Limon: F. J. **Alvarado**, 00.

Statistische Notizen.

Flächeninhalt und Bevölkerung.

Flächeninhalt nach neuer planimetrischer Berechnung: 54070 qkm (nach neuester offizieller Angabe 59570 qkm).

Bevölkerung nach der Zählung vom 18. Febr. 1892: 122480 männl., 120725 weibl., zusammen 243205, und mit den wahrscheinlich nicht Gezählten 262700. Berechnete Bevölkerung 1899: 310000 oder durchschnittl. 6 Einwohner auf 1 qkm. San José 1900: 25000 Einw.

Finanzen 1899—1900. (In Pesos = 1,78 Reichsmark.)

Zölle	3 053932	Andere Einnahmen	370928
Monopole	2 296030	Einnahme:	5 720890
		Ausgabe:	7 448121

Staatsschuld 1900. Äußere Schuld 2 000000 Pfd. Sterl., innere Schuld 6 916072 Colones = 553280 Pfd. Sterl.

Handel 1900. (In Tausenden Gold-Pesos, à ca. 4,23 Reichsmark.)

Einfuhr. Länder.		Ausfuhr. Waren.	
Vereinigte Staaten	2 560	Kaffee	3 800
England	1 191	Bananen	1 354
Deutschland	640	Cedern- u. Mahagoniholz . . .	348
Frankreich	300	Edelmetalle in Barren	240
Spanien	212	Häute u. Felle	101
Ander Länder	487	Kautschuk	95
Einfuhr:	5 390	Farbhölzer	36
		Ausfuhr:	5 974

Digitized by Google

Schiffahrt 1900. Eingegangen in Puntarenas 206 Schiffe mit 323383 Tonnen und in Limon 399 Schiffe mit 366077 Tonnen.

Handelsmarine 1900: 3 Dampfer mit 783 und 2 Segelſchiffe mit 541 Tonnen (netto).

Eiſenbahnen: 261 km.

Poſt 1899. Zahl der Bureaus 85. Zahl der Briefpoſtſendungen im inneren Verkehr 1772914, im äußeren Verkehr 837163.

Telegraphen 1899. 52 Stationen. Länge der Drähte 1413 km. Zahl der Depeſchen 342572.

Telephone. Länge der Linien 327 km.

Armee. Stehendes Heer ca 600 Mann Milizen ca 12000 Mann.

Marine: 1 Torpedoboot.

Liberia (Republic of Liberia).

Republik. — Unabhängigkeitserklärung der unter einer amerikaniſchen Koloniſationsgeſellſchaft durch freigelaſſene Neger und eingeborene Afrikaner gegründeten Kolonie 1822; Verfaſſung vom 26. Juli 1847. Der Senat beſteht aus 8 auf 4 Jahre gewählten Mitgliedern, das Repräſentantenhaus aus 13 auf 2 Jahre gewählten Abgeordneten; der Präſident wird ebenfalls auf 2 Jahre gewählt. Verträge ſind geſchloſſen mit dem Deutſchen Reiche, Großbritannien, Frankreich, Belgien, Dänemark, Italien, den Vereinigten Staaten von Amerika, den Niederlanden, Schweden und Norwegen, Oeſterreich-Ungarn, Haïti und Spanien. — Flagge: Von Rot und Weiß elfmal horizontal geſtreift, mit Rot beginnend und ſchließend; oben am Flaggſtock in blauem, die fünf oberſten Streifen einnehmenden Felde ein fünfzackiger weißer Stern. — S. Jahrg. 1885, S. 788.

Präſidentſchaft.

Präſ. ſeit 27. Dez. 1900: G. W. **Gibſon**; VPräſ.: . . . .

Legislative.

Senat. Präſ.: R. H. **Jackſon.** — Sekr.: P. D. **Gray.**
Repräſentantenhaus. Sprecher: R. H. **Marſhall.** — Bureauchef: P. J. **George.**

Zentralbehörden ꝛc.

Staatsdpt. Chef, beauftr.: der Präſ.
Schatzdpt. Chef: A. **Barclay.** — Kontrolleur: L. B. **Andrews**; Auditor: J. C. **Johnſon**; Schatzm.: W. F. **Moom.**
Attorney-Gen.: T. W. **Haynes.** — Gen.-Poſtm.: F. E. R. **Johnſon.**
Inneres. Sekr.: H. J. **Moore.** — Krieg u. Marine: J. B. **Dennis.** — Schule u. Unterr.: J. C. **Stevens.**
ORichter: Zach. B. **Roberts.**

Diplomatiſches Korps in Monrovia u. Konſulate.

Amerika, V. St. MR.: O. L. W. **Smith,** GK., 4./5. 98; Leg.-Sekr.: J. R. **Spurgeon.** — Belgien. GK., ſ. Spanien; E. **Dennis,** 97. — Deutſches Reich. Der Gouv. in Kamerun GK.; der Lobshptm. in Togo K., 98; beauftr.: A. **Humplmayr.** — Dominikaniſche Republik: F. **Bernard,** GK. — Ecuador. GK.: . . . . — Frankreich. Der Gouv. der Elfenbeinküſte [Gr.-Baſſam] u. 1 Ag. in Monrovia: **Baret.** — Großbritannien: Sir C. A. **King-Harman,** 00, Gouv. von Sierra Leone, u. 1 VK. in Monrovia: W. A. **Ring.** — Haïti: W. V. **Gibſon,** 01. — Luxemburg, ſ. Niederlande (Konv. v. 6./7. Jan. 1880). — Niederlande: J. **Bieweg,** 99. — Portugal: W. V. **Gibſon,** 00. — Schweden u. Norwegen: M. A. **Neumeiſ,** 84. — Spanien: H. J. **Moore,** 01. — Venezuela: C. T. O. **King,** 86.

Digitized by Google

Statistische Notizen.

Flächeninhalt: 85350 qkm.

Für die Bevölkerung schwanken die Angaben zwischen 767500 und nahezu 2 Mill. — Monrovia, die Hauptstadt, hat ca 5000 Einw.

Finanzen 1894: Einnahmen (meist Zölle) 158861, Ausgaben 151975 Dollar.

Öffentliche Schuld 1897. (In Pfund Sterling.)

Anleihe von 1871 zu 7%	100000
Rückständige Zinsen seit 1874	164500
Zusammen:	264500

Handel. Die hauptsächlichsten Ausfuhrartikel sind: Palmöl, Palmnüsse, Kaffee, Kautschuk und Elfenbein. Der Handel wird mit England, Niederlande, Hamburg und Amerika betrieben.

Armee. Jeder waffenfähige Bürger von 16—50 Jahren ist zum Kriegsdienste verpflichtet, wodurch sich eine Miliz von 2 Brig. mit 5 Rgtrn ergiebt.

Marine. Nicht mehr vorhanden.

Liechtenstein.

Fürstentum. — Konstitutionelle, im Mannesstamme des gleichnamigen Hauses (primog.) erbliche, seit 1719 bestehende Monarchie, seit 1852 zum oesterr. Zollverband gehörig u. durch Vertrag vom 19. Jan. 1884 unter dem Oberlandesgericht in Innsbruck. — Verfassung vom 26. Sept. 1862, teilweise abgeändert 19. Febr. 1878 u. 29. Dez. 1895. Der alljährlich im Mai zu versammelnde Landtag besteht aus 3 vom Fürsten und 12 durch indirekte Wahlen auf 4 Jahre gewählten Mitgliedern und 5 Ersatzmännern. Zur Wahlberechtigung sowohl wie zur Wählbarkeit ist das zurückgelegte 24. Lebensjahr erforderlich. — Landesfarben: Rot, Blau. — S. Jahrg. 1864, S. 613.

Fstl. Landesverweser in Vaduz, beauftr.: **C. v. In der Maur**, Kab.-Rat.

Fstl. Hofkanzlei in Wien. Chef: Dr. H. Edler **v. Hampe**, Hofrat. — Appellations- u. Kriminal-Obergericht bei der Fstl. Hofkanzlei (2. Instanz). Präses: Dr. F. **Frhr v. Haberler.**

Statistische Notizen.

Flächeninhalt: 159 qkm, ortsanwesende Bevölkerung (1891): 9434 Einwohner, davon 4757 männl. und 4677 weibl., 59 auf 1 qkm. Die Bevölkerung ist durchaus deutschen Stammes und fast ausschließlich katholischer Religion. — Vaduz hat 1139 Einwohner.

Finanzen. Staatsrechnung 1900: Einnahme 768042, Ausgabe 704368 Kronen ö. W. — Infolge der Zolleinigung mit Oesterreich (erneuert 1876) zahlt dieses jährlich einen Minimalbetrag von 20000 fl. an Liechtenstein. — Die Staatsschuld ist getilgt worden.

Luxemburg.

Großherzogtum, von den europäischen Großmächten für neutral erklärt London 11. Mai 1867. — Konstitutionelle, im Mannesstamme (primog.) des Hauses Nassau erbliche Monarchie. — Verfassung vom 9. Juli 1848, abgeändert 27. Nov. 1856 und 17. Okt. 1868. Die Deputiertenkammer besteht aus 48 durch direkte Wahlen in den Kantonen auf 6 Jahre gewählten Abgeordneten, die zur Hälfte alle 3 Jahre erneuert werden, und tritt alljährlich Anfang November zusammen. Zur Wahlberechtigung (nach dem Gesetz vom 22. Juni 1901 mindestens 8 Mark jährl. Steuer), sowie zur Wählbarkeit sind 25 Lebensjahre erforderlich. — Landesfarben: Rot, Weiß, Blau. — S. Jahrg. 1885, S. 780; 1895, S. 990.

Großherzoglicher Hof.

Präs. der Fin.-Kammer: **Goetz**, GRat. — Hofmarschall: P. Frhr **v. Syberg zu Simmern**, dienstth. Oberhofmeister, Kgl. bayer. Kämmerer. — Marstallverw.: J. Gf **Wolff-Metternich**, K. u. K. Kämmerer und Major, zur Dienstleistung kmdt.

Digitized by Google

Oberst-Hofmeisterin der Gbzgin: **Freiin v. Preen,** Erz. — PD.: Freiin **v. Lokn.** — HofD.: S. Freiin **v. Apor.** — Dienstth. Kbr: **Frhr v. Ritter zu Grünstein.**
Adjutantur: **van Dyck,** Major u. Flügeladj.
Sekr. des Gbzgs in StAngel.: H. Gf **v. Villers,** Kbr, GTr. in Berlin.

Regierung.

Präs.: P. **Eyschen,** StMin., Präs. der Regierung, zugl. beauftr. mit der Gen.-Direktion der ausw. Angel., der Justiz und des Ackerbaues.
Gen.-Direktoren. Inneres: H. **Kirpach.** — Finanzen: M. **Mongenast.** — Öff. Arbeiten u. Eisenb.: K. **Rischard.**
Gen.-Sekr.: P. **Ruppert,** Rat. — Reg.-Räte: J. P. **Henrion,** Ch. **de Waha.**

Abgeordnetenkammer.

Präs.: Ch. **Simons.** — VPräs.: **v. Blochausen.** — Kanzler: P. **Ruppert.**
StRat. Präs.: H. **Vannerus.** — Sekr.: P. **Ruppert.**

Andere Behörden ꝛc.

Oberster Gerichtshof. Präs.: H. **Vannerus.** — VPräs.: J. **Rischard.** — Gen.-Prok.: P. **Thorn.** — Gen.-Advokat: **Velter.** — Bezirksgerichts-Präs. Luxemburg: P. **Ulveling.** — Diekirch: Ad. **Mongenast.**
Rechnungskammer. Präs.: A. **Ulveling.** — Gen.-Einnehmer: E. **François.** — Registr. u. Domänen: E. **Faber.** — Steuern: H. **Neuman.** — Zölle: **Jungeblodt,** GReg.-Rat. — Post u. Telegr.: F. **Neuman.** — Öff. Arbeiten: A. **Rodange.** — Kredit- u. Sparkasse: E. **Hamelins.**
Kath. Bischof: Johann Joseph **Koppes.**
Kmdt der bewaffneten Macht ꝛc.: **van Dyck,** Major.

Diplomatisches Korps in Luxemburg und Konsulate.

Belgien. MR., beauftr.: M. **Michotte de Welle,** 30./10. 99. — Deutsches Reich. A. o. Ges.: H. **v. Tschirschky u. Bögendorff,** 6./11. 00, Kgl. sächs Kbr, a. o. G. u. b. M.; Kanzl.: .... — Frankreich A. o. G. u. b. M.: L. A. H. **Denaut,** 20./7. 95; Leg.-Sekr. 2. Kl.: **Le Barbier de Blignières;** Kanzl.: E. **Wiet,** VK. — Großbritannien. A. o. G. u. b. M., 23./7. 97: s. Niederlande, Dipl. K. — Italien. A. o. G. u. b. M., 9./6. 97: s. Niederlande, Dipl. K. Luxemburg: J. **Weber,** K. — Niederlande. A. o. G. u. b. M., 23./7. 95: s. Belgien, Dipl. K. — Oesterreich-Ungarn. A. o. G. u. b. M., 8./12. 94: s. Niederlande, Dipl. K. — Päpstl. Stuhl. GTr.: s. Niederlande, Dipl. K. — Portugal. A. o. G. u. b. M., 23./7. 96: s. Niederlande, Dipl. K. — Rußland. A. o. G. u. b M., 20./1. 98: s. Belgien, Dipl. K. — Spanien. A. o. G. u. b. M. (6./6. 94 u. 23./7. 95): s. Niederlande, Dipl. K.

Statistische Notizen.

Flächeninhalt: 2586 qkm.

Bevölkerung 1. Dez. 1900: 236543 Ortsanwesende, davon 122002 männl. und 114541 weibl.; 91 Einwohner auf 1 qkm.

Stadt Luxemburg 1900: 20928 Einwohner.

Der Konfession nach zerfiel die Bevölkerung 1900 in 232838 Katholiken, 2269 Protestanten, 49 Angehörige anderer christlicher Sekten, 1201 Israeliten, 186 Personen, die sich zu keiner Religion bekennen oder deren Bekenntnis nicht ermittelt ist.

Nach dem Geburtsort unterschied man 1900 206898 Angehörige des Großherzogtums, 14241 des Deutschen Reichs, 4250 Belgier, 3508 Franzosen, 6683 Italiener, 332 Oesterreicher u. Ungarn, 116 Schweizer, 94 Niederländer, 38 Engländer, 33 Russen, 23 aus anderen Staaten Europas, 160 Amerikaner, 71 aus anderen außereuropäischen Ländern und 96 Personen, deren Staatsangehörigkeit nicht ermittelt ist.

Digitized by Google

Finanzen. (In Frank.)

Abrechnung über die Ergebnisse der Finanzverwaltung.

	1897.	1898	1899.	
Einnahmen inkl. Saldos des Vorjahres .	13 486400	14 441456	15 789982	Frk.
Ausgaben	10 637220	10 439651	14 099645	„
Überschuß:	2 849180	4 001805	1 690337	Frk.

Budget für 1901. (Gesetz vom 8. April 1901.)

Brutto-Einnahmen.

Vermutl. Überschuß von 1900 .	1 500000	Post	976000
Direkte Steuern, Accise . . .	3 456100	Telegraphen u. Telephone . .	192000
Zölle	3 000000	Einnahme der Gefängnisse 2c.	201000
Enregistrement und Domänen .	2 112370	Verschiedene Einnahmen . . .	661450
		Sa der Einnahmen:	12 098920

Ausgaben.

Zivilliste	200000	Zuschüsse an Gemeinden . . .	320000
Regierung	181650	Ackerbau, Handel, Gewerbe . .	778600
Ständekammer	43770	Öffentl. Unterricht, Kunst . .	1 415750
Staatsrat	25000	Gefängnisse	257400
Ghzgl. Sekretariat	9800	Innere Verwaltung	1 129300
Äußeres	39600	Einregistr. Dom. u. Forsten .	314550
Justizverwaltung	465500	Öffentliche Schuld	818640
Kultus	478740	Erhebungskosten	2 504500
Militär, Gendarmerie	475000	Andere Ausgaben	830700
Rechnungshof	39000	Summa:	13 158405
Pensionen	720000	Durchlauf. Budget:	5 399640
Öffentliche Arbeiten	2 110905		

Staatsschuld. Die durch das Gesetz vom 25. Dez. 1893 konvertierten 4proz. Anleihen von 1859 (3 500000 Frank), 1863 (8 000000 Frank) u. 1882 (3 000000 Frank) sind ersetzt durch die einheitliche Anleihe von 12 000000 Frank zu 3½%. Die Annuitäten betragen 493130 Frank.

Handel. Luxemburg bildet ein Glied des deutschen Zollvereins, vgl. S. 486.

Eisenbahnen. In Betrieb am 1. Oktober 1901: 473 km.

Post 1900. Zahl der Bureaus 88. Einnahme 1 064667, Ausgabe (einschließlich Telegraphen u. Telephone) 1 302557 Frank.

	Briefe	Postkarten.	Drucksachen, Warenproben u. Zeitschriften.	Postanweisungen.	
	1000 St.	1000 St.	1000 St.	1000 St.	1000 Fr.
Innerer Verkehr	1 979	980	4 662	149	19 212
Äußerer Verkehr	4 022	2 074	2 907	269	34 366
Transit	11	6	1	—	—

Telegraphen 1900. Zahl der Bureaus 158, Länge der Linien 979 km, der Drähte 1986 km. Zahl der Depeschen im inneren Dienst 38354, im äußeren Dienst 134887, zusammen 173241. Einnahmen 75021 Frank.

Telephone 1900. Zahl der Anlagen 83, Länge der Linien 1015, der Drähte 3493 km, Zahl der Gespräche 2 980001. Einnahmen 145342 Frank.

Truppen. Nach den Gesetzen vom 16. Dez. 1881 und Verordnungen vom 2. März 1881, 29. April 1885 u. 22. April 1897 besteht: 1 Komp. Gendarmen von 2 Off., 135 Mann in 32 Stationen und 1 Komp. Freiwilliger von 6 Off., 140—170 Mann (einschl. 39 Musici), die in Ausnahmefällen auf 250 Mann erhöht werden kann.

Digitized by Google

Marokko (Maghreb el aksa).

Sultanat. — Absolute Monarchie seit 790; unter den Scherifs von Tafilalt seit 1546; unter den Aliden (Seitenlinie der Felali) seit 1669; unter den Haschamiden seit 1822; der jedesmalige Sultan wählt aus den Mitgliedern seiner Familie einen Nachfolger, der durch allg. Aufruf meistens bestätigt wird. — Flagge: Rot.

Mulay **Abdul Asis**, Sultan von Fes, Tafilalt, Marrakesch, Sus, Emir-al-Mumenin, Scherifische Majestät ꝛc., geb. Marakesch 24. Febr. 1878, Sohn des Sultan Mulay-el-Hassan (1873—94), folgte seinem Vater 6. Juni 1894.
Sohn: Pr. Hassan, geb. Marakesch . . Juli 1899.

Hof und Regierung des Sultans.

Großvezier: . . . . — Ausw. Angel.: **Abdelkrim ben Sliman.** — Krieg: **Kaid el Mehedi el Menebhi.** — Finanzen: Mohammed **Tasi.**
Groß-Khr: **Driß ben 'Aisch.** — Vertreter des Sultans für ausw. Angel. in Tanger: Hadsch Mohammed ben el Arbi **et-Torres.**

Diplomatisches Korps in Tanger und Konsulate.

*Amerika, V. St. Konsul in Tanger: S. R. **Gummeré**, GK., 19./7. 98 u. 1 V.- u. Dep.-GK.; Ag. in Casablanca (Dar el-Beida), Mogador.
*Belgien. A. o. G. u. b. M.: E. **Anspach**, 25./12. 88. — Konsul in Tanger: der Ges. beauftr. GK.; A. **Sicsú**, K., 89, u. Drag. — VK. in Casablanca (**Levison**), Masagan (**de Maria**), Mogador (**Johnston**); Ag. in Larasch (el-Araisch), Rabat, Saffi, Tetuan.
Brasilien. Konsul in Tanger: . . . . ., GK. — VK. in Casablanca (J. **Lapeen**), Masagan (. . . .), Mozada (. . . .), Rabat (J. B. **Benatar**).
*Dänemark. GTr. u. GK.: der großbrit. Gesandte. — VK. in Casablanca, Larasch, Masagan, Mogador, Rabat, Saffi, Tetuan.
*Deutsches Reich. A. o. G. u. b. M.: F. Frhr **v. Mentzingen**, 27./6. 99, Leg.-Rat u. bad. Khr; Leg.-Rat: **v. Pilgrim-Baltazzi**; Leg.-Sekr. ad int.: Dr. A. **v. Brüning**; 1. Dragom.: Mansur **Melhameh**; Dolm.-Eleven: **Maenß, Kaulisch**; Hilfsdragom.: F. **Maroum**; Kanzl.: **Marthe.** — Konsuln in Casablanca: **Igen**; Dragom.: Dr. **Vassel.** — Tanger: der Ges. GK. ad int. — VK. in Fes (M. **Richter**, 00), Larasch (L. **Forde**), Masagan (J. B. **Ansado**), Mogador (H. **v. Maur**), Rabat (. . . .), Saffi (. . . .); Ag. in Marakesch.
*Frankreich. A. o. G. u. b. M.: G. **St. René Taillandier**, 6./8. 01; GK. u. beauftr. 1. Leg.-Sekr.: H. **de la Martinière**, GK.; 3. Sekr.: R. Gf **Chérisey**; Att.: L. **de Toulgoët-Tréanna**; Mil.-Mission [Fes]: **Burckhardt**, Kmdt, **Larras**, Kpt., Dr. **Zumbiehl**, Mil.-Arzt; 1. Dolm.: **Fumey**, Hon.-K.; Dolm.-Eleven: **Marchand, Blanc, Lecontour**; Kanzl. beauftr.: **Marinacce-Cavallace**, Hon.-K. — Konsul in Casablanca: **Malpertuy**, 00. — VK. in Fes (**Gaillard**, 00), Mogador (**Jeannier**, 00), Rabat (**Leriche**, 00); Ag. in Alcassar, Larache, Masagan, Tetuan.
Griechenland. VK. in Casablanca: A. **Ferrier**, 00.
*Großbritannien. A. o. G. u. b. M.: Sir A. **Nicolson**, 3./10. 95, Bt; 2. Sekr.: H. E. **White**; Dragom.: A. **Irwin**; Kanzl.: E. **Briston.** — Konsuln in Casablanca: A. **Maclean**, 83, u. 1 VK.: C. L. M. **Pearson**, 99. — Tanger: der Ges. GK.; H. **White**, 2. Leg.-Sekr. u. K., u. 1 VK.: E. W. **Smith**, 00. — VK. in Fes (J. M. **Macleod**, 96), Larasch Masagan, Mogador (A. **Madden**, 00), Rabat, Saffi, Tetuan; Ag. in Alcassar.
*Italien. A. o. G. u. b. M.: G. **Malmusi**, 1./1. 96; Sekr.-Dolm.: A. **Gianatelli Gentile.** — Konsul in Tanger: der Ges. GK. u. 1 VK.: A. **Laredo.** — Ag. in Arsila, Casablanca, Larasch, Masagan, Mogador, Saffi, Tetuan.
Luxemburg: s. Niederlande (Konv. 6./7. Jan. 1880).
Merico. Konsul in Tanger: A. A. **Salama.**
Niederlande. Konsul in Tanger: der deutsche Ges. (s. oben) GK. — VK. in Casablanca, Larasch, Masagan, Mogador, Rabat, Saffi; Ag. in Tetuan.

Digitized by Google

*Oesterreich-Ungarn. MR. u. GK.: V Gf **Folliot de Crenneville-Poutet**, . ./. . 01, Km.; Dragom.: J. **Abensur**. — K. nsul in Tanger: der MR. GK. — Ag. in Arsila, Casablanca, Larasch, Masagan, Mogador, Rabat, Saffi, Tetuan.

*Portugal. GTr. u. GK.: Alberto d'**Oliveira**, 19./7. 96. — Konsul in Tanger: der GTr. GK., u. 1 VK.: G. de **Quillinan**. — VK. in Casablanca, Larasch, Masagan, Mogador, Rabat, Saffi, Tetuan; Ag. in Arsila.

*Rußland. MR.: B. v. **Bacheracht**, 12./5. 98, Kjkr u. StRat; Leg.-Sekr.: S. **Kanschin**, Hofrat; Dolm.: R. **Ruiz**.

Schweden u. Norwegen. Konsul in Tanger: der deutsche Ges. GKV. — VK. in Casablanca, Masagan, Mogador, Saffi.

Spanien. A. o. G. u. b. M.: E. de **Ojeda**, 1./9. 94; 1. Leg.-Sekr.: M. Garcia **Jove**; Att.: J. de **Ojeda**; Mil.-Kommission: Ed. **Alvarez Ardanuy**, Oberst; J. **Alvarado**, Major; **Aza**, Kpt.; R. **Fiol**, Mil.-Arzt; Dragom.: **Saavedra**; Dragom.-El.: F. **Rizzo**, R. **Ruiz**, F. **Cortes**; Ärzte: Dr. **Cortes**, Dr. **Belenguer**. — Konsuln in Casablanca: A. **Moratilla**, 00. — Larasch: J. **Mirabent**, 00. — Masagan: **Aronio**, 01. — Mogador: **Potous**, 01. — Rabat: J. **Meana**. — Saffi: A **Corrales**, 00. — Tanger: J. **Navarro**, 00, u. 1 VK.: L. **Villar**, 00. — Tetuan: F. **Castro de los Rios**, 99. — Ag. in Arsila.

Statistische Notizen.

Flächeninhalt ohne Tuat und die Wüste: 439240 qkm.

Bevölkerung: ca 8 Millionen Seelen.

Hauptstadt Fes gegen 140- bis 150000, Marokko 40- bis 50000 Einwohner.

Über die Finanzen Marokkos sind keine zuverlässigen Angaben vorhanden. Man schätzt die Zolleinnahmen der 7 Häfen auf ungefähr 6 400000 bis 9 600000 Mark; das Budget des Sultans beträgt ca 5 600000 Mark.

Handel (ohne Edelmetalle) 1899 und Schiffahrt 1900.

Häfen.	Handel 1899, in Pfd. Sterl. Einfuhr.	Ausfuhr.	Eingang 1900. Schiffe.	Tonnen.
Tetuan (1898)	31210	5401	—	—
Tanger (1898)	297978	228405	—	—
El Araisch	252847	78348	—	—
Rabat	116590	22067	60	41564
Casablanca (Dar-el-Beida, 1898)	211461	281247	320	207127
Mazagan	189460	181340	288	189013
Saffi	81844	76404	122	92240
Mogador	230316	338790	145	138770

Armee.

Ein stehendes Heer nach europäischen Begriffen ist nicht vorhanden, nur einige im Kriegsfall zu mobilisierende Milizformationen. Als einigermaßen regulär können angesehen werden die Askari (3000 M.) als Inf., die schwarze Garde (2—3000 M.) als Kav., die Machazniah als berittene Gendarmerie (8—10000 M.). Die Art. ist ungefähr 600 Mann stark und nicht formiert. Im Kriege wird jeder Marokkaner eingezogen. Die Stärke des Heeres läßt sich nicht schätzen.

Marine.

1 Kreuzer (El Baschir 1100 T., 12 Gesch.) und 1 Dampfer.

Digitized by Google

Mexiko (República Mexicana).

Föderativ-Republik von 27 Staaten, 2 Territorien und 1 Bundesdistrikt. — Verfassung vom 5. Febr. 1857, abgeändert zuletzt 10 Juni 1898. Der Senat besteht aus 56 mindestens 30 Jahre alten Mitgliedern (je 2 aus jedem Staate ꝛc.), die auf 4 Jahre indirekt gewählt und alle 2 Jahre zur Hälfte ergänzt werden; die Abgeordnetenkammer aus 227 auf 2 Jahre indirekt vom Volk gewählten Mitgliedern; wahlberechtigt und wählbar wird jeder verheiratete Mexikaner mit 18, jeder unverheiratete mit 21 Jahren. Der Präsident der Republik muß mindestens 35 Jahre alt sein und wird in geheimer Abstimmung direkt vom Volk auf 4 Jahre gewählt. — Landesfarben: Grün Weiß. Rot. — Kriegsflagge vertikal gestreift: Grün, Weiß, Rot mit einem braunen Adler im Mittelstreifen. Handelsflagge ebenso, aber ohne Abzeichen. — S. Jahrg. 1868, S. 673 u. 1885. S. 796.

Präsidentschaft.

Präs. 1. Dez. 1900 bis 30. Nov. 1904 (zum fünftenmal 9. Juli 1900 wiedergewählt): Porfirio **Diaz**, Gen.

Unionskongreß.

Die Wahl der Präsidenten beider Häuser erfolgt durch Abstimmung allmonatlich.

Minister-Staatssekretäre.

Äußeres: Lic. J. **Mariscal.** — Gobernacion (Inneres): M. **González Cosío**, Gen. — Justiz u. öff. Unterr.: J. **Fernández.** — Fomento (Wohlfahrt): L. **Fernández.** — Finanzen, Handel: J. J. **Limantour**, Sen. — Verkehrswesen u. öff. Arb.: F. Z. **Mena**, Gen. — Krieg u. Marine: Bernardo **Reyes**, Gen. — StSchatzm.: E. **Loaeza.**

Die Ministerien u. a. Zentralbehörden.

UStSekre. Äußeres: . . . . — Gobernacion (Inneres): M. **Mercado.** — Justiz: E. **Novoa.** — Unterr.: J. **Sierra.** — Fomento: G. **Montiel.** — Finanzen u. Handel: R. **Nuñez.** — Verkehrsw. u. öff. Arb.: S. **Méndez.** — Krieg u. Marine: A. **Pezo**, Gen.

Höchster Gerichtshof. Präs.: E. **Castañeda**; Mitgl.: **Zamacona, F. Romero, Sierra, S. Moreno, F. Martinez de Arredondo, Dorantes, E. Ruiz, M. Gomez, Segura, Zárate, García Méndez, Horcasitas, Novoa.**

Behörden der einzelnen Staaten.

Gouverneure. Aguas Calientes: E. **Sagredo.** — Baja California, nördl. Distrikt: A. **Sanguinés**; südl. Distrikt: A. **Arróniz.** — Bundesdistrikt: R. **Corral.** — Campêche: R. **Pimentel.** — Chiapas: C. G. **Mac Gregor.** — Chihuahua: M. **Ahumada.** — Coahuila: M. **Gómez Cárdenas.** — Colima: F. **Santa Cruz.** — Durango: J. **Santa-Marina.** — Guanajuato: J. O. **González.** — Guerrero: A. **Mora.** — Hidalgo: P. L. **Rodriguez.** — Jalisco: L. C. **Curiel.** — Mexiko: J. M. **Villada**, Gen. — Michoacan: A. **Mercado.** — Morelos: M. **Alarcon.** — Nuevo-Leon: P. **Benitez y Leal.** — Oaxaca: M. **González.** — Puebla: M. P. **Martinez.** — Queretaro: F. **González Cosío.** — San Luis Potosí: B. **Escontria.** — Sinaloa: F. **Cañedo.** — Sonora: L. **Torres.** — Tabasco: A. **Bandala**, Gen. — Tamaulipas: P. **Argüelles.** — Tepic: P. **Rocha y Portu**, Gen. — Tlaxcala: P. **Cahuantzi.** — Veracruz: T. A. **Dehesa.** — Yucatan: F. **Cantón.** — Zacatecas: G. **García.**

Kath. Bischöfe. Durango: Santiago **Zubiria y Manzanera**, Erzb.; Chihuahua: . . . .; Sinaloa: Hom. **Anaya**; Sonora: Herculano **López.** — Guadalajara: Jesus **Ortiz**; Erzb.; Colima: . . . .; Aguascalientes: . . . .; Tepic: Ign. **Diaz**; Zacatecas: J. G. **Alva.** — Linares: G. **Garza y Zambrano**, Erzb.; San Luis Potosí: Ign. **Montes de Oca**; Saltillo: J. M. **Portugal**; Tamaulipas: F. **Fierro.** — México: Prospero M. **Alarcón y Sanchez de la Barquna,**

Digitized by Google

Erzb.; Chilapa: R. **Ibarra**; Cuernavaca: F. **Plancarte**; Puebla: . . . .; Tulancingo: J. **Mora**; Veracruz: J. A. **Pagaza**. — Michoacan: A. **Silva**, Erzb.; Leon: Leop. **Ruiz**; Querétaro: R. **Camacho**; Zamora: J. M. **Cázares**. — Oaxaca: Eulogio **Gillow y Zavalza**, Erzb.; Chiapas: . . . .; Tabasco: F. **Campos**; Tehuantepec: . . . .; Yucatan: M. **Frischler**; Campeche: R. **Betancourt**.

Diplomatisches Korps in Mérico und Konsulate.

*Amerika, V. St. Botsch.: Powell **Clayton**, 13./5. 97 u. 3./1. 98; Leg.-Sekr.: F. R. **McGreery**; 2. Sekr.: W. **Heimke**; 3. Sekr.: Ph. M. **Hoefele**. — Konsuln in Acapulco: G. W. **Dickinson**, 98, u. 1 VK. — Chihuahua: W. W. **Mills**, 97, u. 1 V.- u. Dep.-K. — Ciudad Juarez: C. W. **Kindrick**, 97, u. 1 V.- u. Dep.-K. — Durango: C. H. **Egbert**, 01, u. 1 V.- u. Dep.-K. — Ensenada: E. E. **Bailey**, 00, u. 1 VK.: H. K. **Taylor**, 98. — La Paz: . . . . u. 1 VK.: J. **Bioscа**, 91. — Matamoros: P. M. **Griffith**, 98, u. 1 VK. — Mazatlan: L. **Kaiser**, 98, u. 1 V.- u. Dep.-K. — Mérico: A. D. **Barlow**, GK., 97; E. M. **Conley**, V.- u. Dep.-GK., 01. — Monterey: Ph. C. **Hanna**, GK., 99, P. **Carroll**, V.- u. Dep.-GK., 98. — Nogales: J. F. **Darnall**, 97, u. 1 V.- u. Dep.-K. — Nuevo-Laredo: . . . . ., u. 1 V.- u. Dep.-K. — Porfirio Diaz: L. A. **Martin**, 01, u. 1 V.- u. Dep.-K. — Progreso: E. H. **Thompson**, 97, u. 1 V.- u. Dep.-K. — Saltillo: . . . . ., u. 1 VK. — Tampico: S. E **Magill**, 97, u. 1 VK. — Turpan: . . . . ., . . ., u. 1 VK. — Veracruz: W. W. **Canada**, 97. 1 VK. u. 1 Dep.-K. — Ag. in Aguascalientes, Campêche, Coatzacoalcos, Frontera, Guadalajara, Guanajuato, Guaymas, Laguna de Terminos, Magdalena Bai, Manzanillo (2), Mier, Oaxaca, Parral, Puebla, San José, San Luis Potosí, Sierra Mojada, Tlacotalpan, Torreon, Victoria, Zacatecas.

Argentinien. A. o. G. u. b. M., 18./11. 99: s. Amerika, V. St., Dipl. K. — Konsuln in Mérico: J. M. **del Castillo Velasco**. — Veracruz: M. Pardo **Fernandez**, 94.

*Belgien. MR.: Vicomte **de Beughem de Houthem**, . ./. . 01; VK.: M. **Gérard**. — Konsuln in Carmen: . . . . — Merida: Man. **de Arrigunaga**, 99. — Mérico: . . . . . — Monterey: A. **Monnom**, 98. — Puebla: J. A. **Dorenberg**, 87. — San Luis Potosí: H. **Stooven**, 99. — Veracruz: Alfr. **Nauwelaers**, 99 u. 1 VK.: **Ramos**, 89. — VK. in Acapulco (. . . .), Mazatlan (**O'Ryan**, 93), Tampico (F. **Gonzales**, 00).

Brasilien. Konsul in Veracruz, beauftr.: Arm. **Deschamps**, VK.

*Chile. A. o. G. u. b. M.: Emilio **Bello Codecido**, 10./9. 01; 1. Leg.-Sekr.: M. A. **Martinez**; 2. Sekr.: J. L. **Santa-Maria**; Mil.-Att.: B. **Santuesa**. — Konsul in Mérico: V. Prieto **Puelma**, GK., 14./8. 99.

Dänemark. Konsuln in Mérico: H. L. **Wiechers**, 87. — Veracruz: H. J. **Burandt**, 92.

Deutsches Reich. A. o. G. u. b. M.: Dr. C. Frhr **v. Heyking**, 29./5. 00; Leg.-Sekr.: . . . . .; zur Ges. sndt: **Bartels**, Lt.; Kanzl.: **Gosch**, Hofrat. — Konsuln in Colima: A. **Vogel**, 01. — Guadalajara: Fed. G. **Kunhardt**. — Laguna de Terminos (Isla del Carmen): P. **Knorr**, 99. — Mazatlan: E. **Philippi**, 99. — Merida: Franz **Hartog**, 00. — Mérico: P. **Kosidowski**. — Oajaca: G. **Stein**. — San Luis Potosí: der K. in Mérico. — Tampico: G. **Claussen**. — Tapachula: W. **Henel**, 00. — Tepic: E. **Hildebrand**. — Veracruz: H. J. **Burandt**. — VK. in Chihuahua (E. **Ketelsen**), Ciudad Juarez (M. **Weber**), Durango (E. **Stahlknecht**), Guanajuato (H. **Langenscheidt**), Guaymas (J. R. **Möller**), Monterey (P. **Burchard**), Tehuantepec (A. **Laugner**); Ag. in Campêche.

Dominikanische Republik. A. o. G. u. b. M.: Lic. F. **de la Fuente Ruiz**, 23./7. 88. — Konsuln in Mérico: O. **Gutierrez**, GK. — Veracruz: J. **González Pagés**.

*Ecuador. A. o. G. u. b. M., 27./6. 96: s. Amerika, V. St., Dipl. K. — Konsuln in Mazatlan: D. A. **Urrea**, 96. — Mérico: L. **Pigout**, GK., 96. — Tampico: J. G. **Castilla**, 01. — Veracruz: A. V. **Falquer**, 98. — VK. in Guaymas (W. **Iberri**), Salina Cruz (J. **Espinosa**).

Digitized by

*Frankreich. A. o. G. u. b. M.: C. **Blondel**, 14./9. 01; Leg.-Sekr. 1. Kl.: Gf **d'Apchier le Maugin**; Kanzl., beauftr.: J. Ch. **Larousse**, VK. — Konsul in Veracruz: **Bossion**, 99. — VK. in Tampico (**Hultinot**, 01); Ag. in Acapulco, Campêche, Carmen, Coatzacoalcos, Guadalajara, Guanajuato, Hermosillo, Jicaltepec, Jimenez, Mazatlan, Merida, Monterey, Puebla, San Luis Potosi, Tampico, Tapachula, Tehuantepec, Tepic, Turpan.

Griechenland. Konsul in Mérico: G. **Bossler**, GK., 91.

*Großbritannien. A. o. G. u. b. M.: G. **Greville**, 9./9. 00; Leg.-Sekr.: F. L. **Cartwright**; Kanzl.: A. J. J. **Baker**. — Konsuln in Mérico: L. **Jerome**, 99. — Veracruz: F. P. **Leay**, 01, u. 1 VK. — VK. in Acapulco, Chihuahua, Coatzacoalcos, Ensenada, Frontera, Guaymas u. Sta Rosalia, Laguna de Terminos, Mazatlan, Monterey, Progreso, S. Blas u. Tepic, Soconusco, Tampico (G. W. E. **Griffith**, 98), Turpan.

*Guatemala. A. o. G. u. b. M.: . . . . . /. .; GTr. der Leg.-Sekr.: F. **Orla**, Oberst; 2. Sekr.: F. **Camacho**; Att.: Ant. **Zirión**. — Konsuln in Acapulco: A. **Pintos**. — Manzanillo: B. **Ruiz**. — Mazatlan: D. A. **Urrea**. — Tapachula: M. **Sáenz**, 98, u. 1 VK.: J. **Valenzuela**. — Veracruz: E. d'**Oleire**.

Honduras. Konsuln in Guaymas: Ign. **Iberri**. — Manzanillo: Blas **Ruiz**. — Mazatlán: Fr. **Baladéz**. — Mérico: José **Diez de Bonilla**, GK.; beauftr.: O. **Reinbeck**. — Pachuca: Fr. R. **Bracho**. — San Luis Potosi: Javier **Espinosa y Cuevas**. — Tapachula: Raf. **Ortega**. — Veracruz: José **Mirón y Mosquera**.

*Italien. A. o. G. u. b. M.: R. Gf **Magliano de Villar San Marco**, 26./5. 00 (abw.); GTr. ad int.: C. Baron **Aliotti**. — Konsuln in Mérico: . . . . u. 1 VK.: G. **Pollano**, 01. — Veracruz: E. **Gonzalez de Castilla**, 00. — Ag. in Acapulco, Carmen (Laguna di Terminos), Guadalajara, Mazatlan, Monterey, Tampico.

*Japan. MR. u. GK.: **Sato** Aimaru, 13./12. 00; Leg.-Sekr. 3. Kl.: **Shinobu** Jumpei; Kzl.: **Ito** Keiichi.

Kolumbien. A. o. G. u. b. M.: . . . ., /. . .; Leg.-Sekr.: N. **Terán**. — Konsuln in Mazatlan: A. **de Cima**, 98. — Tampico: J. **Castilla**. — Veracruz: F. M. **de Cos**.

Kostarika. Konsuln in Guaymas: E. **Gaxiola**. — La Paz: H. **Hidalgo**. — Veracruz: J. **González Pagés**.

Luxemburg: s. Niederlande (Konv. 6./7. Jan. 1880).

Monaco. Konsul in Mérico: J. Mariano **Crespo**, 01.

*Niederlande. A. o. G. u. b. M., 2./6. 00: s. Amerika, Ver. St., Dipl. K. — Konsuln in Mérico, beauftr.: der deutsche K. GK., 01. — Veracruz: E. **Specker**, 91, u. 1 VK.: P. J. H. **Bartels**.

Nikaragua. A. o. G. u. b. M: Dr. L. F. **Corea**, . /. . . — Konsuln in Guadalajara: F. **Méndez Estrada**. — Mazatlan: Fr. **Valdez**. — Mérico: E. **Ballesteros**, 01.

Oesterreich-Ungarn. A. o. G. u. b. M.: G. Gf **v. Hohenwart zu Gerlachstein**, . /. . 01; Leg.-Sekr.: A. Gf **Stadnicki**; Kzl.: C. Gf **Kielmansegg**, Kzl.-Sekr.

*Peru. A. o. G. u. b. M.: . . . . — Konsuln in Mazatlan: D. A. **Urrea**, 89, u. 1 VK. — Merida: L. **Carranza y Sandrino**, 00. — Mérico: . . . . — Veracruz: J. **Pasques**, 00.

Portugal. A. o. G. u. b. M., 2./9. 97: s. Amerika, V. St., Dipl. K. — Konsuln in Mérico: J. **Philipp**, GK. — Veracruz: F. P. **Cos**. — VK. in Oaxaca (A. **Holm**), San Luis Potosi (J. **Unna**), Tampico (J. F. **Shutz**).

*Rußland. GTr.: Th. **Hansen**, StRat.

Salvador. A. o. G. u. b. M., 26./10. 99: s. Amerika, V. St., Dipl. K. — Konsul in Mérico: J. **Diez de Bonilla**, GK., 00.

*Schweden und Norwegen. Konsul in Mérico: J. **Breier**, GK., 95. — VK. in Coatzacoalcos (T. **Gemmill**, 99), Guadalajara (E. **Paulsen**, 99), Laguna de Terminos (P. **Knorr**, 98), Merida u. Progreso (J. G. **Escalante**, 99), Tampico (G. **Clausen**, 90), Veracruz (J. **Miron y Mosquera**, 00).

*Schweiz. Konsul in Mérico [1 de Plateros No. 1]: Alfr. **Kern**, GK., 22./33. 98.

Digitized by Google

Spanien. A. o. G. u. b. M.: P. Marquis **de Prat de Nantouillet**, 8./9. 01; 1. Leg.-Sekr.: Gf **de Campo Alegre**; Att.: Man. Garcia **de Acilu**. — Konsuln in Guadalajara: M. Fernandez **del Valle**. — Mérico: der Ges. GK.; M. **Rodriguez Escudero** u. 1 VK. — Monterey: F. **Armendaiz**, 98. — Veracruz: L. **Alvarez y Garcia**, 00. — VK. in Campêche, Carmen, Celaya, Chihuahua, Ciudad Lerdo, Ciudad Victoria, Coatzacoalcos, Colima, Chihuahua, Cuernavaca, Durango, Jalapa, La Paz, Matamoros, Mazatlan (G. **Garcia**), Merida, Morelia, Oaxaca, Puebla, Saltillo, San Luis Potosí, Tabasco, Tampico, Tehuantepec, Tepic, Turpan. — Ag. in Tulancingo.

Uruguay. Konsul in Mérico [Siete Principes 16]: F. **Ferrari Perez**, GK., 95.

*Venezuela. Konsuln in Mérico: E. **Perez Valencia**, 00, u. 1 VK.: J. **del Collado**. — Tampico: J. G. **Castilla**. — Veracruz: L. G. **Dosal**.

Statistische Notizen.

Flächeninhalt und Bevölkerung.

(Anwesende Bevölkerung nach der Zählung vom 28. Oktober 1900.)

Staaten.	qkm	Bevölkerung 1900.	auf 1 qkm	Hauptstädte.	Einw. 1895.
Distrito Federal	1499	540478	—	Mérico	329774
Aguascalientes	7692	101910	13	Aguascalientes	30872
California (Terr. de la Baja)	151109	47082	0,3	La Paz	4737
Campêche	46855	84281	1,7	Campêche	16647
Chiapas	70524	363607	5	Turtla-Gutierrez	10952
Chihuahua	233094	327004	1,4	Chihuahua	18279
Coahuila	165099	280899	1,6	Saltillo	26801
Colima	5887	65026	11	Colima	18977
Durango	109495	371274	3	Durango	26425
Guanajuato	28363	1 065317	37	Guanajuato	59404
Guerrero	64756	474594	7	Chilpancingo	6312
Hidalgo	22215	603074	27	Pachuca	40487
Jalisco	86752	1 137311	13	Guadalajara	83934
Mérico	23185	924457	40	Toluca	23150
Michoacan	58594	935849	16	Morelia	33890
Morelos	7082	161697	23	Cuernavaca	8747
Nuevo-Leon	61343	326940	5	Monterey	45695
Oaxaca	91664	947910	10	Oaxaca	32437
Puebla	31616	1 024446	32	Puebla	88684
Querétaro	11638	228489	20	Querétaro	34576
San Luis	62177	582486	9	San Luis Potosí	69050
Sinaloa	71380	296109	4	Culiacan	10487
Sonora	198496	220553	1,1	Hermosillo	8474
Tabasco	26094	158107	6	S. Juan Bautista	9604
Tamaulipas	83597	218948	3	Ciudad Victoria	14774
Tepic (Terr. de)	28371	149677	5	Tepic	14560
Tlaxcala	4132	172217	41	Tlaxcala	2874
Veracruz	75863	960570	13	Jalapa	18168
Yucatan	91201	312264	3	Merida	36935
Zacatecas	63386	462886	7	Zacatecas	39912
Total	1 987201 [1]	13 545462	7		—

[1]) Einschließlich der Inseln = 4042 qkm.

Digitized by Google

Verteilung der Bevölkerung nach der Nationalität 1895.

Mexikaner . .	12 581860	Franzosen	3763	Chinesen	987
Nordamerikaner .	10222	Engländer	3384	Andere Fremde . .	92
Guatemalteken . .	12333	Deutsche	2837	Unbekannt . . .	905
Andere Amerikaner	526	Italiener	1574	Summa:	12 631558 [1]
Spanier	12228	Andere Europäer .	1347		

Verteilung der Bevölkerung nach der Sprache 1895.

Spanisch	10 573874	Fremde Sprachen	22972
Mexikanische Sprachen . . .	2 034712	Summa:	12 631558 [1]

Verteilung der Bevölkerung nach der Religion 1895.

Katholiken	12 517528	Andere Konfessionen . . .	2300
Protestanten	42266	Ohne Angabe u. unbekannt	69407
Juden	57	Summa:	12 631558 [1]

Bewegung der Bevölkerung 1898: Eheschließungen 123374, Geburten 479749, Todesfälle 452328, Totgeborne 10184, Überschuß der Geburten 27421.

Finanzen.

Budget 1901—02. (In Pesos. à = 2,13 Mark.)

Einnahmen.		Exekutive Gewalt	183987
Zölle	28 600000	Oberster Gerichtshof	537368
Direkte Steuern	2 750000	Auswärtiges	755128
Posten und Telegraphen . .	2 780000	Inneres	4 852778
Stempelsteuer	25 000000	Justiz und Unterricht . . .	2 889678
Erbschaftssteuer	160000	Fomento	996686
Verschiedenes	3 000000	Finanzen	28 205412
Summa:	62 290000	Verkehr und öffentl. Arbeiten .	8 699840
Ausgaben.		Krieg und Marine	14 023242
Legislative Gewalt	1 130983	Summa:	62 275102

Neben dem allgemeinen Budget hat jeder der 27 Staaten noch sein besonderes 1899: Einnahmen 19 952534, Ausgaben 19 695936 Dollars.

Staatsschuld 30. Juni 1899. (In Pesos.)

Schuld zahlbar in Gold	108 945084
Anleihe von 1888, 6%	50 845592
Anleihe von 1890, 6%	29 763692
Anleihe für die Tehuantepec-Bahn, 1889, 5%	13 365000
Anleihe von 1893, 6%	14 970800
Schuld zahlbar in merik. Geld	114 542648
Konsolidierte Schuld zu 3%	51 056948
Tilgbare Schuld zu 5%	53 932544
Eisenbahnschulden	9 553156
Schwebende Schuld	953619
Total:	224 441351

Handel. (Einfuhr in Gold-, Ausfuhr in Silberpesos.)

Jahre.	Einfuhr.	Ausfuhr Waren.	Ausfuhr Edelmetalle.	Ausfuhr im ganzen.
1896—97	42 204095	45 163397	66 183097	111 346494
1897—98	43 603492	53 930417	75 042332	128 972749
1898—99	50 869194	76 195657	62 282480	138 478137
1899—1900	61 304914	79 031336	71 025024	150 056360
1900—01	65 083451	—	—	148 656338

[1] Ausschließlich der Durchgangsbevölkerung des Staates Chiapas.

Digitized by Google

Handel 1900—01. (In Tausenden Pesos.)

	Einf.	Ausf.		Einf.	Ausf.
Vereinigte Staaten . .	35 426	117 226	Belgien	759	4 423
Großbritannien	9 925	12 033	Spanien	2 877	1 188
Frankreich	6 564	2 824	Andere Länder	2 447	5 944
Deutschland	7 085	5 018	Summa:	65 083	148 656

Hauptausfuhrartikel 1899—1900. (In Tausenden Pesos.)

Rohe Edelmetalle .	59 343	Tiere	5 732	Ixtle (Gespinstpflanze)	1 653
Henequen [1]) . . .	26 099	Häute	4 142	Tabak	1 646
Kaffee	10 899	Blei	3 493	Vanille	1 281
Kupfer	9 864	Holz	2 424	Zacaton	994

Schiffahrtsbewegung 1900. Eingegangen: 1541 Schiffe von 2 245166 Tonnen, darunter 878 Dampfer von 2 023967 Tonnen.

Handelsmarine 1900: 17 Dampfer mit 3961 Tonnen (netto) und 50 Segelschiffe (mit 50 Tonnen und darüber) mit 8445 Tonnen (netto).

Eisenbahnen September 1901. Länge der im Betrieb befindlichen Linien 15454 km.

Post 1900—01. Zahl der Postämter 594, der Postagenturen 1488. Zahl der Briefe und Postkarten 109 669465 im internen Verkehr, 38 417048 im internationalen Verkehr. Einnahme 2 135570, Ausgabe 2 638512 Pesos.

Telegraph. Bundestelegraph 1901: Zahl der Bureaus 362, Länge der Linien 45820 km, Zahl der Depeschen 2 604711. Länge der übrigen Telegraphenlinien 1901: 23504 km.

Armee und Marine.

Jeder waffenfähige Mexikaner ist verpflichtet, in der Armee oder der Nationalgarde zu dienen.

Die Armee setzt sich aus dem stehenden Heere, den Hilfskräften und der Reserve des stehenden Heeres und der allgemeinen Reserve zusammen. Höhere Truppenverbände werden erst im Mobilmachungsfalle gebildet. Die Inf. ist mit Mauser-Gewehr Mod. 93, Kal. 7 mm, die Kav. mit ebensolchem Karabiner bewaffnet, die Artillerie führt de Bangesche 7,9 cm-Feldgeschütze und Grusonsche Geb.-Batt.

Friedensstärke des Heeres 1900.

	Offiz.	Mann.		Offiz.	Mann
28 Inf.-Bat. (zu 4 Komp.)	1064	18424	1 Eskadron Train . . .	9	119
30 Bat.-Kadres (2 Komp.)	132	852	Sa Art. u. Train:	188	2101
2 Regional-Bat. (2 Komp.)	30	377			
7 Regional-Komp. . . .	38	840	14 Kav.-Rgtr (4 Esk.) . .	452	5042
1 Pionier-Bat. (4 Komp.)	44	658	1 Esk. Gend.-Korps . . .	8	110
1 Bat. Invaliden . . .	6	140	8 Kadres Kav.-Rgtr (2 Esk.)	88	1288
Sa Inf.:	1314	21291	2 Regional-Esk.	18	243
			Sa Kav.:	566	6683
4 Art.-Bat. à 4 Batt. . .	163	1757			
1 Bat. Mitraill.-Artillerie (2 Komp.)	16	225	Gesamtsumma:	2068	30075

Mit den Hilfskräften beträgt die Friedensstärke 60 Gen., 3300 Off., 34000 Mann, 13000 Pferde und Maultiere, die Kriegsstärke wird auf etwa 3500 Off., 120000 Mann Inf., 20000 Mann Kav. und 6000 Mann Artillerie, in Summa also auf 146000 Mann geschätzt.

[1]) Agavefaser.

Digitized by Google

Kriegsflotte 1900.

Fahrzeuge.	Tonnengehalt.	Ind. Pferdekräfte.	Geschütze.
2 Avisos 1875 (Democrata, Mérico)	900	1200	4
2 Kanonenboote 1874 (Independencia, Libertad) . .	850	850	10
1 Schulschiff 1891 (Zaragoſa)	1200	1300	8
5 Fahrzeuge	2950	3350	22

Im Bau: 1 Panzer-Flußkanonenboot; projektiert sind 5 Torpedoboote 1. Kl., 1 Panzerschiff, 1 Kreuzer, 4 Kanonenboote und 2 Transportdampfer.
Personal der Marine 1895: 84 Off., 425 Mann.

Monaco.

Fürstentum. — Unbeschränkte Monarchie, erblich im Mannesstamme (primog.) des regierenden Hauses und nach dessen Erlöschen auf die weibl. Nachkommenschaft übergehend. — Flagge: Weiß mit gekröntem, senkrecht rot und weiß gewecktem Wappenschild. — S. Jahrg. 1895, S. 1001.

Fürstlicher Hofstaat.

OAlmosenier: Msgr **Theuret**, Bischof von Monaco; Almosenier: Msgr **Ciccodicola**, Hausprälat S. Heil. des Papstes.
Erster Adj.: Gf **d'Orémieulx**, Oberst. — Erster Khr: . . . . — Adj.: Rr **de Castro**, Oberst; Baron **de Gail**; A. **Gastaldi**, Esk.-Chef. — Khr: Gf **de Lamotte d'Allogny**. — GRäte: E. **Bernich**, Dr. **Mayer**. — UPriv.-Sekr.: J. **Blanchy**. — Palastkmdt: **Jeanmaire**, Esk.-Chef. — Oceanograph. Museum. Dir.: Dr. J. **Richard**; Archive: G. **Saige**.
HofD. der Fstin: Frl. Ethel **Oliver**; PD.: Gfin **Gastaldi**, Frau Cécile **Gastaldi**.

Behörden ꝛc.

Gen.-Gouv.: G. M. Olivier **Ritt**, Exz.; Gen.-Sekr.: H. Gf **v. Maleville**; StSekr.: **de Lattre**; Kab.-Chef des Gen.-Gouv.: Rr **Jolivot**.
StRat. Präs.: der Gen.-Gouv.; VPräs.: Baron **de Rolland**; Mitgl.: **Saige**, Emile **Bernich**, **de Monicault**, Gf **v. Maleville**; Rr **Jolivot**, Sekr.
Höchstes Tribunal. Präs.: Baron **de Rolland**; OStAnwalt: **de Monicault**.
Diözese Monaco: C. F. B. **Theuret**, Bischof. — Gen.-Vikare: J. B. **Guyotte**, D. **Giannechini**, Domherren.
Fstl. Ehrengarde. Kmdt: Gf **de Christen**, Oberst. — Karabiniers-Korps. Kmdt: **Belon**, Esk.-Chef. — Hafenkapitän: . . . . . — Polizeidir.: **Delalonde**. — Gen.-Schatzm.: J. **Palmaro**.

Konsulate in und für Monaco.

Amerika, V. St. 1 Ag. — Argentinien. Nizza, GK. — *Belgien. F. Gf **Gastaldi**, 29./11. 75. — Chile. A. **Donnève de Martinaud**. — Deutsches Reich. Nizza. — Ecuador. A. **Donnève de Martinaud**, GK. — Frankreich. VK.: Léon **André**, 00. — Griechenland. Der franz. K. — Großbritannien. Nizza; 1 VK.: J. Wiseman **Keogh**, 97, Kpt. — Italien. Nizza, GK.; Marquis G. **di Soragna**. — Luxemburg, s. Niederlande. — Meriko. E. **Usquin**, GK. — Niederlande. A. H. **Otto**, 75. — Oesterreich-Ungarn. Nizza. — Portugal. Baron **Garin de Cocconato**, 4./3. 98. — Rumänien. Nizza, GK. — Rußland. Nizza, GK. — Schweden u. Norwegen. E. **de Millo**, 99. — Spanien. F. Gf **Gastaldi**, 25./9. 58.

Digitized by Google

Statistische Notizen.

Das Areal beträgt 21,6 qkm. — Einwohnerzahl des Fürstentums: 15180, der Stadt Monaco: 3292.

Finanzen. Abrechnung 1900: Einnahmen 2 799515 (davon industrielle Zuschüsse: 1 299632). Ausgaben 2 013875 Franken. — Keine Schuld.

Handel. Die Hauptausfuhrartikel sind Öl, Orangen, Zitronen, Parfümerien, Liköre, künstlerisch gearbeitete Töpferwaren ꝛc.

Die bewaffnete Macht beträgt außer der Ehrengarde 5 Off., 70 Mann; Karabiniers (Gendarmen): 50 Mann.

Montenegro (Zrnagora).

Fürstentum. — Unbeschränkte, im Mannesstamme (primog.) des Hauses Petrowitsch Njegosch erbliche Monarchie. — Landesfarben: Rot, Blau, Weiß.

Fürstlicher Hof.

Adj.: Wojwode Schako **Petrowitsch**, M. **Popowitsch**, Oberste, M. **Cerowitsch**, Major. — Sekr. des Fstn: . . . . — Hofgeistl.: **Czerowitsch**, Bischof.

Staatsrat.

Präs.: Wojwode B. **Petrowitsch-Njegosch**. — Mitgl.: die Wojwoden J. **Plamenaz**, G. **Wukowitsch**, S. **Popowitsch**, N. **Matanowitsch**.

Ministerium u. a. Behörden.

Äußeres: Wojwode G. **Wukowitsch**. — Inneres: Wojwode B. **Petrowitsch-Njegosch**. — Justiz, beauftr.: Dr. L. Gf **Vojnović**. — Krieg: Wojwode J. **Plamenaz**. — Unterricht u. Kultus: Wojwode S. **Popowitsch**. — Finanzen: N. **Matanowitsch**.

Griechisch-orthodoxer Metropolit von Montenegro: **Mitrofan Ban**.

Kath. Erzbischof von Antivari: Simeon **Milinowitsch**.

OMufti der Muselm.: H. M. **Hilmy**.

Oberster Gerichtshof. Präs.: Wojwode Gj. **Zerowitsch**. — Mitgl.: S. **Plamenaz**, M. **Wukotitsch**, P. **Jowitschewitsch**, J. **Radowitsch**, J. **Lazarowitsch**, B. **Gardaschewitsch**.

Gen.-Dir. der Posten u. Telegr.: S. **Popowitsch**.

Gesundheitsdienst. Chef: Dr. B. **Perasitsch**; Gehilfe: Dr. G. **Ognjenowitsch**.

Öff. Arbeiten. Dir.: J. **Djukanowitsch**.

Gouv. des Küstengebiets: M. **Petrowitsch-Njegosch**.

Armee.

OBefehlsh.: Der Fürst; Befehlsh. des steh. Heeres: Der Erbprinz. — Chefs der Inf.-Brig.: G. **Petrowitsch-Njegosch**, M. **Gjurowitsch**, M. **Wutschinitsch**, L. **Sotschiza**, B. **Iwanowitsch**, Wojwode **Lakitsch-Wojwoditsch**, M. **Gjurasskowitsch**, M. **Wlahowitsch**. — Chef der Artilleriebrigade: J. S. **Martinowitsch**.

Diplomatisches Korps in Cetinje u. Konsulate.

*Bulgarien. Dipl. Ag.: S. **Constantinowitsch**, 4./1. 97. — *Frankreich. MR.: F. A. **Souhart**, 10./12. 00, b. M.; Sekr. 2. Kl.: . . . Mil.-Att.: s. Rumänien, Dipl. K. — *Griechenland. Dipl. Ag.: A. **Logothetis**, GK., 96, 01. — *Großbritannien. MR.: R. J. **Kennedy**, 28./8. 93 u. 21./7. 97; Mil.-Att.: s. Oesterreich-Ungarn, Dipl. K. — *Italien. A. o. G. u. b. M.: R. **Bollati**, . . /11. 01; Dolm.: C. **Hoppe**; Kzl.: M. **Covacevich**. — *Oesterreich-Ungarn. MR.: Dr. C. Frhr **v. Macchio**, mit Titel u. Char. eines a. o. G. u. b. M.; W. Rr **v. Storck**, VK.; Kzl.-Sekr.: A. **Jurković**, Kzl.-Sekr. 1 VK. in Antivari-Pristan: Rr **v. Zambaur**, 00. — *Rußland. MR.: P. **Wlassow**, . . ., WStRat; Leg.-Sekr.: S. **v. Lermontow**, Kjkr u. Hofrat; Mil.-Att.:

Digitized by Google

s. Bulgarien, Dipl. K. — Serbien. A. o. G. u. b. M.: Wassa Antonitsch, . . . 01, Oberstlt. — Türkei. A. o. G. u. b. M.: Gen. Achmet Fewsy-Pascha, 17./9. 91, Div.-Gen.; 1. Leg.-Sekr.: Mustapha Nazim-Bei; Dulcigno: Serkis Balian-Effendi, 00. — Podgoritza: Raghib-Bei, GK., 00.

Statistische Notizen.

Flächeninhalt[1]: 9080 qkm.

Bevölkerung: 227841 Einwohner; 25 Bewohner auf 1 qkm.

Religion: Griechisch-Orthodoxe 201067, Katholiken 12924, Protestanten 10, Mohammedaner 13840.

Die Zahl der Montenegriner im Auslande mag 2000 Seelen betragen, sie leben teils in Oesterreich, teils im Türkischen Reich, teils in Rußland u. Serbien. Auch in Alexandria und in San Francisco gibt es kleine montenegrinische Kolonien.

Cetinje (Hauptstadt) hat 4000, Podgoritza 6534, Nikšić 3530, Dulcigno 5005, Antivari 2114, Kolaschin 985, Njegosch 1875, Danilovgrad 1122, Rieka 1526, Virbazar 958, Andriewitza 895 Einwohner.

Finanzen. (In Gulden österr. Währung).

Budget 1901.

Einnahmen.		Zentralverwaltung	35000
Zölle	360000	Polizei	28000
Grundsteuer	250000	Justiz	55000
Monopole	150000	Kultus	10000
Andere Einnahmen	53000	Unterricht	45000
Summa:	813000	Sanität	32000
Ausgaben.		Äußeres	15000
Zivilliste	100000	Armee	80000
Apanagen	37000	Summa:	387000

Die Staatsschuld beträgt 960000 Gulden oest. W.

Handel 1898: Einfuhr 1405580. Ausfuhr 1179960 Gulden oest. W.

Handelsflotte 1900. 17 Segelschiffe über 50 Tonnen, zusammen 3772 Tonnen (netto).

Post 1898: Zahl der Bureaus 18.

Telegraphen 1899: Zahl der Bureaus 21. Länge der Linien 552, der Drähte 688 km. Zahl der internen Depeschen 72188, der internationalen Depeschen 24044, der Dienstdepeschen 4371, zusammen 100603. Einnahme 66321, Ausgaben 93545 Frank.

Armee. Jeder waffenfähige Montenegriner ist vom 18. bis 60. Jahre wehrpflichtig, und zwar 4 Monate im akt. Dienst beim Lehrbat., 5 J. in der Ref., von da an in der Ref. der Volksmiliz. Die Zahl der Wehrpflichtigen wurde 1897 nach den letzten Zählungen auf 37250 M. (darunter 2500 nicht bewaffnete Muselm. und 2280 Kathol.) angegeben, von denen 25000 M. der 1. Kl., die übrigen der 2. Kl. (Reserve) zugerechnet wurden. Sie sind der Stammesgliederung und den Verwaltungsbezirken entsprechend für den Kriegsfall in 1 GBrig., 1 Art.-Brig. und 8 Inf.-Brig. mit 49 Bat. u. 4 Bat. Muselm. eingeteilt, die alsdann aus je 3 bis 7 Bat. von 500 bis 1200 M. zusammengesetzt werden sollen. Jedes Bat. besteht durchschnittlich aus 6 Četas (Tscheta), welche wenn sie die Stärke von 100 bis 200 M. nicht erreichen, untereinander oder gegen Četas von anderen Bat. ausgeglichen werden. Die Mannschaften erhalten Gewehre[2] (System Berdan), Revolver und Munition von der Regierung, müssen aber für Bekleidung (die gew. Nationaltracht) selbst sorgen. Im Herbst 1895 wurde in Podgorica eine UOff.-Schule

[1] Offiziell wird das Areal zu 8433 qkm angegeben. — [2] Vom Kaiser von Rußland wurden Frühjahr 1898 30000 Rep.-Gewehre (Moskowka) und 30 Mill. Patr. geschenkt.

Digitized by Google

errichtet mit 16 in Italien mil. ausgebildeten monten. Off. als Lehrern, in der 60 unter der Jugend des Landes ausgesuchte junge Leute unter 20 J. im Winter und Frühjahr 1895/96 militärisch ausgebildet wurden. Diese wurden 1898 entlassen und durch frischen in der in Cetinje errichteten UOff.-Schule herangebildeten Nachwuchs ersetzt. Frühjahr 1896 wurde durch Auslosen unter der männl. Jugend des ganzen Landes das erste Lehrbat. (600 M.) gebildet unter Leitung der Off. und der inzwischen zu UOff. beförderten Schüler der aufgelösten UOff.-Schule. Nach 4monatlicher Übung und Ausbildung wurde die Mannschaft mit Waffen ohne Uniform entlassen und durch 600 andere auf 4 Monate Einberufene ersetzt. Ende 1901 stand das 12. derartige Lehrbat. in Ausbildung. Seit März 1897 besteht eine Lehrbatt. zu 2 Gebirgsgesch. u. 16 M. zur Heranbildung von Art.-UOff. Die Bildung einer 100 M. starken, den Inf.-Lehrbat. nachgebildeten Art.-Lehrabt. ist in Aussicht genommen. Im Frieden sind alle Mannsch. beurlaubt; an Sonn- und Feiertagen finden Übungen in kleinerem Maßstabe statt. Außerdem ist für den Kriegsfall die Bildung von 8 Gebirgsbatt. in Aussicht genommen; die dazu bestimmten Mannschaften üben zeitweise in Gebirgsbatt. von 4 Gesch. (7 u. 8 cm Kal.). Zur Bewachung des Hofes und zu Fstl. Leibgardedienſten werden stets 32 Perjaniken (ausgesuchte Mannsch.) verwendet, während der Gendarmeriedienst von Gendarmen (8—10 in jedem größeren Orte) versehen wird. — Im Kriege sollen 9 Brig. mit zus. 58 Bat., 6 Batt. (4 Gebirgs-, 2 Feldgesch.) aufgestellt werden.

Nepal.

Unabhängiges Reich eines Maharadscha Dhiradsch (Großfürstentum) im Himalaja zwischen 26° 25′ u. 30° 17′ nördl. Br. und 80° 6′ u. 88° 14′ östl. L., begrenzt im Norden von Tibet, im Osten von Sikkim, im Süden u. Westen von Brit.-Indien. — Militär-Oligarchie, erblich in der Familie Sahi vom Kaff- oder Gorkastamme seit 1767, tributpflichtig an China seit 1791 und beschränkt durch die Ersten Minister seit 1816. — Religion: Die Gurkas sind Hinduisten, der Buddhaismus verschwindet allmählich.

Souverän.

Maharadscha **Dhiradsch** Prithvi Bir Bikrám Schamscher Jang Bahadur Schah Bahadur, Maharadscha von Nepal ꝛc., Hoheit ꝛc., geb. 8. Aug. 1875, folgte seinem Großvater 17. Mai 1881.

Minister.

Maharadscha Chandra **Schamscher** Jang, Rana Bahadur, Erster Minister (seit 26. Juni 1901).

Andere Behörden ꝛc.

Großbritannischer Resident in Katmandhu: T. C. **Pears**, Oberstlt.

Statistische Notizen.

Flächeninhalt: 154000 qkm.
Bevölkerung höchstens 3 Mill. (19 auf 1 qkm).
Hauptstadt: Khatmandu ca 50000 Einwohner.

Handel mit Indien. (In Zehn-Rupien.)

1899—1900:	Einfuhr 1 537324,	Ausfuhr 2 474754.
1900—01:	„ 2 272863,	„ 2 434928.

Armee. Irreguläre Truppen ungefähr 25000 M.; reguläre mit gezogenen (Enfield-, Snider- und Martini-Henry-) Gewehren und einigen Feld- u. Gebirgsgeschützen ca 26000 Mann.

Digitized by Google

Niederlande (Nederland).

Königreich. — Konstitutionelle Monarchie, erblich im Mannesstamme des Hauses Nassau-Oranien, die nach dessen Erlöschen auf die weibliche Nachkommenschaft überging. — Verfassung vom 29. März 1814, ergänzt 24. Aug. 1815, 14. Okt. 1848, 5. Dez. 1884 und 30. Nov. 1887. Die Erste Kammer der Generalstaaten besteht aus 51 mindestens 30jährigen Mitgliedern, die durch die Provinzialräte aus den Höchstbesteuerten oder aus den höchsten Beamten des Dienst- und des Ruhestandes auf 9 Jahre gewählt und alle 3 Jahre zu einem Drittel erneuert werden. Die Zweite Kammer besteht aus 100 durch direkte Wahl auf 4 Jahre gewählten Mitgliedern. Zur Wahlberechtigung sind 25, zur Wählbarkeit 30 Lebensjahre erforderlich. — Kriegs- und Handelsflagge horizontal gestreift: Rot, Weiß, Blau.

Hofstaat der Königin.

Großoffiziere. Gen.-Adj.: Jkhr G. M. **Verspyck**, Gen.-Lt. a. D. — EOHofm.: M. W. Baron **du Tour van Bellinchave.** — OJägerm.: J. W. Baron **van Pallandt van Oud-Beijerland.** — OKhr: K. J. G. Baron **van Hardenbroek van 's Heeraartsberg en Bergambacht.** — Gen.-Adj. u. Chef des milit. Gefolges: C. H. F. Gf **Du Monceau**, Gen.-Lt. a. D. — OHofm.: J. E. Baron **Sirtema van Grovestins**, Oberst. — OZeremonienm.: A. Baron **van Pallandt van Neerijnen.**

Hofmarschall: H. A. Baron **Clifford.** — Intend. der Kgl. Schlösser: Jkhr J. P. E. **Hoeufft van Velsen.** — Zeremonienm.: F. S. K. J. Gf **van Randwijck.** — 1. Stallm.: C. A. Baron **Bentinck.** — Schatzm.: G. Ch. Baron **Snouckaert van Schauburg.** — Dir. des Hausarchivs u. der Bibliothek: A. C. Baron **Snouckaert van Schauburg.** — Priv.-Sekr.: Jkhr J. A. G. **van der Staal.** — Jurist. Beirat: Jkhr E. N. **de Brauw.** — Kammerherren: Jkhr R. W. J. **van Pabst van Bingerden**, 1. Khr; H. W. J. E. Baron **Taets van Amerongen**, Zeremonienm., W. P. Gf **van Bylandt**, Jkhr W. J. P. **van den Bosch**, Jkhr W. F. H. **van de Poll**, Zeremonienm. — Jägerm.: R. Baron **van Zuylen van Nijevelt.** — Hofprediger: E. **Bourlier**, G. J. **van der Flier.** — Leibarzt: G. P. **van Tienhoven.** — Hofärzte: J. **Coert**, L. **Pot.** — Dir. der Wohlthätigkeitsangel.: E. M. A. **Bisleveld.** — Int. des Schlosses u. der Domäne von Loo: J. A. **van Steyn.** — UInt. des Schlosses in Amsterdam: Jkhr C. C. Th. **Six.**

Dienstth. Flügeladj.: E. F. C. H. J. Baron **van Tuyll van Serooskerken**, Oberstlt.; Jkhr A. S. E. **van Tets**, Major; Jkhr J. A. G. **van der Staal**, Freg.-Kpt.; R. J. Gf **Schimmelpenninck**, Rittm.; J. W. P. **van Hoogstraten**, Hptm.; Jkhr C. L. **van Suchtelen van de Haare**, Hptm., (dienstth. bei dem Pr. der Niederlande, Hzge zu Mecklenburg); Jkhr F. M. L. **van Geen**, Lt. z. See.

Ordonnanzoff.: J. H. F. Gf **Du Monceau**, Jkhr R. H. S. G. **Six**, Jkhr A. G. **Sickinghe**, Plts.

OHofmeisterin: Baronin **van Hardenbroek van 's Heeraartsberg en Bergambacht**, geb. Gfin van Limburg-Stirum. — PD.: Baronin **van Knobelsdorff van de Gelder en Nijenhuis**, geb. Baronin van Pallandt; Frau **van Loon**, geb. Egidius; Frau A. H. **Groeninx van Zoelen**, geb. van de Poll; Baronin C. **van Wassenaer van Catwyck**, geb. Baronin van Boetzelaer. — EPD.: E. G. Baronin **van Ittersum**, Jonkvrouw T. L. H. **van de Poll**, Baronin M. T. A. J. Ch. **du Tour van Bellinchave**, geb. Huydecoper. — HofD.: A. J. **Juckema van Burmania** Baronin **Rengers**, C. E. B. Baronin **Sloet van Marxveld**, Jonkvrouw M. A. **Snoeck**; EHofD.: Gfin C. A. A. E. **Du Monceau.**

Hofstaat der Königin-Mutter.

Intendant: Jkhr S. M. S. **de Ranitz.** — Hofmarschall: Jkhr R. E. W. **van Weede.** — Schatzm. u. Khr: Jkhr G. J. **van Tets.** — Int. des Schlosses und der Domäne Soestdijk: L. W. **Groeneveldt.** — Khr: M. J. Rr **Pauw van Wieldrecht.** — Leibarzt: S. **Greidanus.**

PD.: verw. Baronin **Schimmelpenninck van der Oije**, geb. Steengracht; verw. Gfin **van Lynden van Sandenburg**, geb. Baronin van Boetzelaer, beauftr. mit den

Digitized by Google

Funktionen der OHofmeisterin; Gfin **Du Monceau**, geb. Vicomtesse de Forestier; verw. Frau **Insinger**, geb. van Loon; verw. Baronin **van Goltstein van Oldenaller**, geb. Boreel van Hogelanden; verw. Frau **van Lennep**, geb. Deutz van Assendelft. — ED.: Baronin E. G. **van Ittersum**, Erste ED.; EPD. Jonkvrouw F. L. H. **van de Poll**. — EHofD.: Gfin Th. **van Limburg-Stirum**.

Hofstaat des Pr. der Niederlande, Hzgs zu Mecklenburg. Flügeladj.: C. C. **Zegers Ryser**, Lt. z. See (abw.); Jkhr C. L. **van Suchtelen van de Haare**, Hptm. (s. oben); Jkhr C. **Hooft Graafland**, Lt. z. See. — Priv.-Sekr. u. Schatzm.: H. A. C. L. **von Engel**.

Heroldsamt.

Vors.: A. Baron **Schimmelpenninck van der Oije van de Poll en Rijenbeek**. — Sekr.: Jkhr D. **Rutgers van Rozenburg**.

Kanzlei der niederl. Orden.

Kanzler: Jkhr G. M. **Verspyck**, Gen.-Lt. a. D.

Ministerium vom 27. Juli 1901.

Äußeres: Dr. jur. R. Melvil Baron **von Lynden**. — Justiz: Dr. J. A. **Loeff**. — Inneres: Dr. A. **Kuyper**. — Marine: G. **Kruys**, VAdm. — Finanzen: J. J. **Harte van Tecklenburg**. — Krieg: J. W. **Bergansius**, Gen.-Lt. — Waterstaat, Handel und Industrie: Dr. J. C. **de Marez Oyens**. — Kolonien: Dr. T. A. J. **van Asch van Wyck**.

Außerdem StMinister: A. E. Baron **Mackay**; Jkhr J. A. E. A. **van Panhuys**; J. G. **Gleichman**.

Generalstaaten.

Erste Kammer. Präs. 1901/02: A. **van Naamen van Gemnes**.

Zweite Kammer (1901 gewählt: 27 Lib., 25 Kath., 30 Prot., 7 Sozialdemokr., 8 Demokr., 3 histor. Christen). Präs. 1901/1902: A. E. Baron **Mackay**. — VPräs.: L. P. Baron **Michiels van Verduynen**, Jkhr J. **Röell**.

Staatsrat.

Präs.: die Königin — VPräs.: Jkhr J. W. M. **Schorer**. — Mitgl.: C. J. A. **Heydenrijck**, Jkhr J. F. **van Humalda van Eysinga**, Jkhr W. F. **Rochussen**, P. F. **Hubrecht**, J. C. C. **den Beer Poortugael**, Gen.-Lt. a. D., J. P. R. M. **de Neree van Babberich**, T. M. C. **Asser**, P. **ten Bosch**, VAdm. a. D., Jkhr H. **van der Wijck**, U. H. **Huber**, J. P. **Moltzer**, J. **van Gennep**, J. E. **Henny**, Th. L. M. H. **Borret**. — Sekr.: G. **Royaards**.

Allg. Rechnungshof.

Präs.: E. W. J. Baron **Sirtema van Oterleek**. — Mitgl.: C. M. **van Vliet**, A. L. **Becking**, Jkhr S. M. S. **de Savornin Lohman**, Jkhr J. A. **Sandberg**, J. L. **Le Bron de Vexela**, Th. Ph. Baron **Mackay**. — Sekr.: Jkhr J. H. **van Reenen**.

Kabinett der Königin.

Dir.: Jkhr P. J. **Vegelin van Claerbergen**.

Die Departements u. a. Zentralbehörden.

Äußeres. Gen.-Sekr.: . . . . — Kab. des Min. Chef: Jkhr J. **Loudon**, Leg.-Sekr. — Protokoll. Dir.: Baron D. **van Hogendorp**. — Abt.-Chefs. Polit. Angel.: J. A. M. H. **Pyls**; Handelssachen: S. **Hannema**, Admin.; Rechnungswesen: W. **de Lorm**; Gen.-Sekretariat: D. C. **van Duysberg**. — Komm. für die dipl. Examina. Vors.: T. M. C. **Asser**; für die Konsulatsexam.: J. P. R. **Tak van Poortvliet**.

Justiz. Gen.-Sekr.: Jkhr P. J. **van Beyma**. — Abt.-Chefs. Bürgerl. u. Handels-Recht: A. D. W. **de Vries**, Rat; Staats-, Völker- und Strafrecht: F. W. J. G.

Digitized by Google

Snijder van Wissenkerke, Rat; Gefängnisse: **M. C. Feith**; Rechnungsw.: **A. W. Carrière.**

Oberster Gerichtshof (**Hooge Raad**). Präs.: **F. B. Coninck Liefsting**, zugl. Präs. der Kammer für Zivils.; VPräs.: **J. J. van Meerbeke**, zugl. Präs. der Kammer für Straff. — 12—14 Ratsherren. — Gen.-Prok.: **C. Polis.** — OStAnwälte: **T. J. Royon**, Jkhr **A. J. Rethaan Macaré**, **B. Ort.**

OMil.-Gerichtshof [Utrecht]. Präs.: **G. H. van Bolhuis.** — Fiskaladvokat: **P. Verloren van Themaat.**

Inneres. Gen.-Sekr.: **H. J. Dijckmeester**; Mediz.- u. Veterinär-Beirat: **W. P. Ruysch**; Rat für die Lebensversicherungen: **M. Henriquez Pimentel.** — Kab.-Chef des Min.: **J. W. E. Scheltus**; Abt.-Chefs. Allg. u. Rechnungsw.: **G. W. van Kempen**; Sekretariat: **A. Belinfante jun.**; Innere Verw.: **A. F. Baron van Lynden**, Admin.; Nat.-Miliz und Schutterijen: **L. F. G. P. Schreuder**; Unterricht: **A. P. Huber**; Kunst und Wissenschaft: **J. A. Royer.** — Industrie und Fabr.: **J. W. S. A. Versteeg**, Admin.

Statist. Zentralkommission. Vors.: **A. Kerdijk.** — Stat. Zentralbureau: Dir.: **C. A. Verryn Stuart.** — Konservator der Reichsarchive: Jkhr **Th. H. F. van Riemsdijk.** — Bibliothekar: **W. G. C. Bijvanck.** — Münz-Kab. [im Haag]. Dir.: **H. J. de Dompierre de Chaufepié.** — Gemälde-Kab. Dir.: **A. Bredius.** — Nationalmuseum [Amsterdam]. Chef-Dir.: Jkhr **B. W. F. van Riemsdijk.** — Naturhist. Mus. [Leyden]. Dir.: **F. A. Jentink.** — Altertumsmus. [Leyden]. Dir.: **W. Pleyte.** — Ethnogr. Mus. [Leyden]. Dir.: **J. D. E. Schmeltz.**

Marine. Gen.-Sekr.: **L. A. Dittlof Tjassens**; Kab.-Chef des Ministers: **J. B. A. Jonckheer**, Lt. z. See. — Abt.-Chefs. Material: **C. L. Loder**, Dir. der Schiffsbauten; Pers.: **W. J. Derx**, Kpt. z. See; Löhnung, Verpfl. ꝛc.: **J. W. Groenegk**, Oberst, Gen.-Insp. der Marineverwaltung; Lotsenwesen: **J. C. de Ruyter de Wildt**, KAdm.; Hydrographie ꝛc.: **C. J. de Jong**, Kpt. z. See; Rechnungsw. **A. W. de Groot.**

Finanzen. Gen.-Sekr.: **F. S. K. J. Gf van Randwijck**; Beirat: **G. Dorthuys.** — Admin. des Gen.-Schatzes: **R. J. H. Patijn.** — Gen.-Dir. der dir. Steuern u. Accisen: **H. J. Moll**; Gen.-Insp.: **J. H. Drielsma, H. Damsté.** — Registratur, Hypotheken u. Kataster: **J. C. Bouman.** — Domänenverw.: **H. E. E. Lagerwey.** — Kirchenfonds: **N. G. Nieuwenhuisen.** — Dir. der Nationalschuld: **J. L. van Berre.** — Münzm.: **H. L. A. van den Wall Bake.** — Niederl. Bank. Präs.: **N. P. van den Berg.**

Krieg. Gen.-Sekr.: **J. A. Kramer**; Adj. des Min.: **A. J. Doorman**, Hptm. — Abt.-Chefs. Sekretariat: **H. C. P. de Bruyn**, Rat; Generalstab: **W. A. T. de Meester**, Major; Pers.: **H. E. Kleyn**, Rat; Art.: **J. J. van Dam**, Major; Genie: **H. F. W. Becking**, Oberstlt.; Intendantur: **J. F. de Meester**, Major; Miliz u. Schutterij: **F. E. L. A. Abel**, Rat; Mil.-Verw.: **J. A. Kroef**, Oberstlt.; Archiv: Jkhr **W. B. C. Dibbets.**

Waterstaat, Handel und Industrie. Gen.-Sekr.: Jkhr **G. de Bosch Kemper.** — Räte: **W. T. Koster**, **J. M. Hoog.** — Abt.-Chefs. Waterstaat. Techn. Abt.: **F. Doffegnies**; Verw.-Abt.: **H. A. Hooft**; Handel u. Ind.: Jkhr **S. van Citters**; Ackerbau. Gen.-Dir.: **J. H. Lorink**; Eisenb.: Jkhr **E. van Citters**; Rechnungswesen: **H. F. Bordewijk.**

OInsp. der öff. Arb.: **W. F. Leemans.** — Vors. des Eisenbahnrats: **M. J. Ph. van Bosse.**

Posten und Telegraphen. Gen.-Dir.: **J. P. Havelaar.**

Kolonien. Gen.-Sekr.: **A. E. Elias**; Kabinett des Min.: **J. J. Perk.** — Abt.-Chefs. Justiz, Unterricht, Kulte u. Industrie: **A. Loudon.** — Finanzen u. Person.: **A. A. de Vries.** — Inneres u. öff. Arbeiten: **J. Th. Viehoff.** — Westindien: **J. H. Elias**; Heer u. Marine: Jkhr **J. D. Six**, Rat; Rechnungswes.: **A. Mondt**; Pensionen: **F. J. Haus**; Verwalt.: **C. R. van Lennep**; Statistik u. Bibl.: **P. J. Bouwmeester**; techn. Bureau: **G. B. H. F. Alpherts.**

Geistl. Zentralbehörden. Gen.-Synodalkommission der ref. Kirche. Präs.:

Digitized by Google

G. J. **van der Flier.** — Kommission der Remonstratenser Brüdersch. Vors.: C. P. **Tiele.** — Gen.-Synode der ref. Kirche in den Niederl. Präs.: J. **van Andel.** — Ev.-luth. Synode. Präs.: H. C. **Lohr.** — Hersteldsche ev.-luth. Genossensch. Vors.: J. H. **Schwill.** — Niederl.-israelit. Genossensch. Präs.: F. S. **van Nierop.** — Portugiesisch-israelit. Genossensch. Vors.: A. **Teixeira de Mattos.**

Provinzialbehörden.

Römisch-kath. Bischöfe. Utrecht: H. **van de Wetering,** Erzb.; Breda, Haarlem, Hertogenbosch, Roermond.

Altkath. Bischöfe. Utrecht: G. **Gul,** Erzb.; Deventer, Haarlem.

Kommissare. Drenthe: Jkhr P. J. **van Swinderen.** — Friesland: B. Ph. Baron **van Harinxma thoe Slooten.** — Gelderland: J. H. M. Baron **Mollerus van Westkerke.** — Groningen: C. C. **Geertsema.** — Limburg: Jkhr G. L. M. H. **Ruys van Beerenbrouck.** — Nordbrabant: A. E. J. Baron **van Voorst tot Voorst.** — Nordholland: G. **van Tienhoven.** — Overijssel: P. **Lyklama auf Nijeholt.** — Seeland: A. J. **Roest.** — Südholland: J. G. **Patyn.** — Utrecht: A. Baron **Schimmelpenninck van der Oije van de Poll en Nijenbeek.**

Armee.

Generalstab. Chef: A. **Kool,** Gen.-Lt.; Dir. der topogr. Arb.: C. A. **Eckstein.**

Insp. ꝛc. Inf.: C. O. **van Kesteren,** Gen.-Lt. — Kav.: W. E. A. **Wuppermann,** Gen.-Major. — Art.: C. L. W. **Moorrees,** Gen.-Lt. — Genie: F. M. **van Panthaleon** Baron **van Eek,** Gen.-Major. — Int.: F. A. **Thomèse,** Gen.-Major. — Mil.-Unterricht: J. T. T. C. **van Dam van Isselt,** Gen.-Major. — San.-Dienst: W. T. **Philipsen,** Gen.-Major.

Div.-Kmdten. 1. [Haag]: W. B. J. **Duyker,** Gen.-Major. — 2. [Arnhem]: A. J. **Prins,** Gen.-Major. — 3. [Breda]: W. G. F. **Snijders,** Gen.-Major.

Kmdten der Stellungen von Amsterdam: P. C. **Kool,** Gen.-Major. — Neue Holländ. Wasserlinie [Utrecht]: J. N. **Roelants,** Gen.-Major; — Holländ. Tief u. Volkerak [Breda]: A. K. **Kragenhoff,** Gen.-Major. — Gouv. der Kgl. Resid.: F. G. A. **van Ermel Scherer,** Gen.-Major.

Marine.

Chef des Gen.-Stabes: A. P. **Tadema,** KAdm.

Kmdten der Direktionen. Amsterdam: P. **Zegers Veeckens,** VAdm.; — Hellevoetsluis: W. J. P. **van Waning,** KAdm.; — Willemsoord (Helder): F. K. **Engelbrecht,** VAdm.

Kmdt der Mar.-Inf.: J. H. **van Wely,** Oberst; Intendant der Verwalt.: J. **Allot,** Oberstlt. — Insp. des ärztl. Dienstes: L. P. **Gijsberti Hodenpijl.**

Kolonien.

Ostindien. Gen.-Gouv. u. OBefehlsh.: W. **Rooseboom.**

Rat von Niederl.-Indien. Präs.: der Gen.-Gouv.; VPräs.: Dr. T. H. **de Meester;** Mitgl.: J. C. Th. **Kroesen,** Dr. J. C. **Mulock Houwer,** W. J. M. **Michielsen,** P. M. L. **de Bruyn Prince.**

Zentralbehörden.

Gen.-Sekretariat. Gen.-Sekr.: Dr. C. B. **Nederburgh.** — 1. Gouv.-Sekr.: Dr. J. W. Th. **Gohen Stuart;** 2. Gouv.-Sekr.: D. F. W. **van Rees;** Dr. J. **Paulus.**

Rechnungskammer. Präs.: H. K. J. **van den Busche.**

Marine. Kmdt u. Chef des Mar.-Dpts: F. J. **Stokhuyzen,** VAdm.; Mar.-Etabl. in Surabaja: H. **Velthuyzen,** Gen.-Dir.; Magnet. u. meteorol. Observ.: S. **Figée,** Dir.

Armee. Kmdt und Chef des Kriegsdpts: H. C. P **de Bruyn,** Gen.-Lt.; Gen.-Stab: G. W. **Beeger,** Gen.-Major; Inf.: C. H. F. **Riesz,** Gen.-Major; Kav.: Jkhr L. J. **de Villeneuve,** Oberstlt.; Art.: W. **Boetje,** Gen.-Major; Genie: A. J. J. **Staal,** Gen.-Major; Intend.: J. H. **de Sauvage,** Oberst; San.-Dienst: C. J. **de Freytag,** Oberst.

Digitized by Google

Justiz-Dpt. Dir.: **Dr. S. J. Lagerweij**; Ob. Gerichtshof. Präs.: **Dr. H. van Diffel**; VPräs.: Dr. W. A. P. F. L. **Winckel**, Dr. J. J. F. **van Hamel**, W. J. A. **Wilmar**, A. C. J. **Helfrich**; Gen.-Prok.: **Dr. J. F. Phitzinger.**

Inneres. Dir.: P. C. **Arends**; Wissensch. Beirat für den Kaffeebau: . . . . .; OInsp. der Forstverw.: A. E. J. **Bruinsma**; OInsp. der Anpflanz.: H. J. W. **van Lawick van Pabst**; Kaffeekultur: **Dr. W. Burck.**

Unterrichtswesen, Kultus u. Industrie. Dir.: Dr. J. H. **Abendanon.** — Protestant. Kirche in Niederl.-Ostindien: Dr. J. **Sibenius Tripp**, Präs.; kathol. Kirche: E. S. **Luypen**, Tit.-Bischof von Oropus, ap. Vikar. — Botan. Garten in Buitenzorg. Dir.: **Dr. M. Treub.** — Bergwerke: D. **de Jong** Hzw., Chef-Ing. — Beirat für die orient. Sprachen, moh. Recht u. Eingeb.-Ang.: **Dr. C. Snouck Hurgronje.**

Öff. Arbeiten. Dir.: . . . .; Eisenb. u. Dampfmasch.: S. A. **Schaafsma**, Gen.-Insp.; Posten u. Telegraphen: J. **Berman**, Chef-Insp.; Eisenb. u. Kohlengruben auf Sumatra (Westküste): H. F. **van Stipriaan Luiscius** par int.

Finanzen. Dir.: H. J. M. **Baumann.** — Opiummonopol. Chef: A. A. **de Jongh**; Bank von Java: J. **Reysenbach**, Präs.

Provinzialbehörden.

Java. Residenten. Bantam: J. A. **Hardeman.** — Batavia: C. R. **Bakhuizen v. d. Brink.** — Krawang: H. **de Chauvigny de Blot.** — Preanger: Jhr E. Th. Th. H. **van Beuthem van den Bergh.** — Cheribon: J. W. **Mesman.** — Tegal, beauftr.: H. E. **Steinmetz.** — Pekalongan: H. E. **Steinmetz.** — Semarang: P. F. **Sythoff.** — Japara, beauftr.: C. A. **Hogenraad.** — Rembang: . . . . — Surabaja: L. C. A. F. **Lange.** — Madura: D. H. **Fraenkel.** — Pasuruan: G. J. P. **Valette.** — Probolinggo, beauftr.: G. J. P. **Valette.** — Besuki: J. R. **Couperus.** — Banjumas: . . . . — Bagelen: . . . — Kedu: . . . — Djokjakarta: J. A. **Ament.** — Surakarta: W. **de Vogel.** — Madiun: J. J. **Donner.** — Kediri: C. J. **de Jaager.**

Sumatra. Westküste. Gouv.: A. M. **Joekes.** — Hochland von Padang: A. K. **Derx.** — Residenten. Tapanuli: L. C. **Welsink.** — Benkulen: J. F. H. **Schultz.** — Lampong: J. B. **Neumann.** — Palembang: J. A. **Van Rijn van Alkemade.** — Atschin u. Depend. Gouv.: J. B. **van Heutsz**, Gen.-Lt. — Ostküste. Res.: H. A. **van der Steenstraten.**

Borneo. Westseite. Res.: H. P. A. **Bakker.** — Süd- und Ostküste. Res.: C. A. **Kroesen.**

Celebes. Celebes u. Depend. Gouv.: G. W. W. C. Baron **van Hoevell.** — Menado. Res.: E. J. **Jellesma.** — Banka u. Depend.: E. A. T. **Weber.** — Riouw u. Depend.: B. L. **de Lannoy.** — Billiton. Hilfsres.: M. H. **Witbols-Feugen.** — Amboine ꝛc. Res.: E. **van Assen.** — Ternate u. Depend.: Dr. D. W. **Horst.** — Timor u. Depend. Res.: J. **Wijzelaar.** — Bali u. Lombok. Res.: J. **Eschbach.**

Westindien. Gouv. [Suriname]: W. **Tonckens.** — Geh. Rat. Präs.: der Gouv.; VPräs.: der Gen.-Prok. J. W. **van Oosterzee**; 3 Mitgl. — Kol.-Stände. Präs.: C. J. **Heilidy**; VPräs.: Dr. A. **Salomons**; 11 Mitgl. — Finanzverw.: A. G. **van Wieringen.** — Gouv.-Sekr.: C. F. **Schoch.** — Gen.-Ag. der Einwanderung: G. H. **Barnet Lyon.** — Unterr. Insp.: H. D. **Benjamins.** — Sanitätsdienst. Insp.: Dr. A. **Salomons.** — Öff. Arb. Chef: D. H. **Havelaar.** — Kol.-Mar.-Dienst. Chef: A. E. J. W. **Juta.**

Justizhof. Präs.: D. **Juda**; 4 Mitgl. — Gen.-Prok.: J. W. **van Oosterzee.** — Gen.-Adv.: P. **Hofstede Crull.**

Kol.-Heer. Kmdt: H. A. **Brouwer.** — Mil.-San.-Dienst. Chef: O. A. **Peters.**

Curaçao. Gouv. [Curaçao]: Jhr J. O. **de Jong van Beek en Donk.** — Geh. Rat. Präs.: der Gouv.; VPräs.: der Gen.-Prok. (s. unten); 3 Mitgl. — Kol.-Rat. Präs.: der Gouv.; VPräs.: der Gen.-Prok.; 11 Mitgl. — Finanzverw.: F. J. **Olivier.** — Gouv.-Sekr.: C. C. J. **van Romondt.** — Öff. Arb. Dir.: M. J. **Selhorst.** — Sanitätsdienst. Insp.: H. **Ferguson.** — Öff. Unterr. Rat von 7 Mitgl.

Digitized by Google

Justizhof. Präs.: R. M. **Ribbius**; 4 Mitgl. — Gen.-Prok.: T. J. A. **Nuyens.**
Mar.-Kmdt: A. W. F. C. **van Woerden**, Freg.-Kpt.
Kol.-Heer. Kmdt: M. **Verkouteren.** — Mil.-San.-Dienst: P. K. Th. **Lens.**

Diplomatisches Korps im Haag und Konsulate.

Amerika, V. St. A. o. G. u. b. M. [Lange Voorhout 1]: Stanford **Newel**, 19./8. 97; Leg.-Sekr.: J. W. **Garrett.** — Konsuln in Amsterdam: Frank D. **Hill**, 99, u. 1 V.- u. Dev.-K. — Rotterdam: S. **Listoe**, 97, u. 1 V.- u. Dep.-K. — Ag. in Schiedam, Vlissingen. — Kolonien. Batavia: B. S. **Rairden**, 00. — Curaçao: E. H. **Cheney**, 99, u. 1 VK. — St. Martin: D. C. **van Romondt**, 76, u. 1 VK.: W. J. C. L. A. **Netherwood**, 98. — Ag. in Bonaire, Macassar, Padang, Samarang, Surabaja, St. Eustatius.

*Argentinien. A. o. G. u. b. M., 17./8. 01: s. Großbritannien, Dipl. K. — Konsuln in Amsterdam: J. **Bink**, 88. — Haag: . . . . — Rotterdam: Frhr Otto **Reuchlin**, GK., 22./4. 90. — Kolonien. Surabaja: T. A. **Stibbe.**

*Belgien. A. o. G. u. b. M. [Oranjestraat 3]: E. Gf **de Grelle-Rogier**, 3./12. 94; Leg.-Rat: **Sainctelette**; Leg.-Sekr. 1. Kl.: A. **Garnier-Heldewier.** — Konsuln in Amsterdam: J. **Sieburgh**, GK., 83, u. 1 VK.: A. F. **Insinger.** — Dordrecht: J. **van Oldenborgh**, 64. — Groningen: . . . . . — Hertogenbosch: J. A. H. **van Rijckevorsel**, 90. — Leeuwarden: D. **Harmens**, 83. — Maastricht: **Schols van Beethoven**, 00. — Rotterdam: F. **Huylebroeck**, 99 — Terneuzen: A. **van den Oever**, 92. — Tiel: J. J. **Tilanus**, 95. — Vlissingen: . . . . . — Zwolle: J. M. Baron **van Voorst-tot-Voorst**, 85. — VK. in Breda (C. **van Pelt-Reunen**), Helder (W. **van Nek**, 00), Terel (J. H. **Mooien**, 00). — Ag. in Hansweert, Ymuiden. — Kolonien. Batavia: E. **Lauwers**, VK. u. KV., 00; A. C. **van der Hout**, 93. — Curaçao: S. **Senior** jr., 81. — Macassar, beauftr.: H. **Bauer**, 00. — Padang: K. H. H. **van Bennekom**, 00. — Paramaribo: C. G. **Olie**, VK., 98. — Samarang: A. W. **Knoops**, 96. — Surabaja: E. **Schnurrenberger**, 00. — Surinam: F. **van der Heyde**, GK., 00.

*Bolivia. Konsul in Rotterdam: Alexander N. C. S. **van Buren**, 94.

Brasilien. A. o. G. u. b. M., 26./9. 99: s. Großbritannien, Dipl. K. — Konsul in Rotterdam: P. **de Araujo Lima Guimarães**, 01, u. 1 VK.: W. J. **Kraemer**, 00. — VK. in Amsterdam: N. R. **de Leeuw**, 00.

*Chile. Konsuln in Amsterdam: G. **Warnderink Vinke**, 98. — Delft: J. **Kraus**, 98. — Rotterdam: . . . .

China. A. o. G. u. b. M. (12./4. 98): s. Deutsches Reich, Dipl. K.

Dänemark. Konsuln in Amsterdam: J. **Boot**, 90. — Rotterdam: . . . ., GK., . ., u. 1 VK.: C. L. **Kirchheiner**, 70. — VK. in Delfzijl, Dordrecht, Haag, Harlingen, Nieuwe Diep, Schiedam, Terneuzen, Vlaardingen, Zaandam. — Kolonien. Batavia: E. G. **Müller**, 92. — Curaçao: B. J. **Dalvalle**, 99. — Menado (Celebes): O. **van Laer**, 89. — Padang: K. H. H. **van Bennekom**, 99. — Paramaribo: J. O. **Harken**, 94. — VK. in Makassar (H. **Pfleiderer**, 99), Samarang, Surabaja.

*Deutsches Reich. A. o. G. u. b. M. [Lange Vijverberg 8]: Gf **v. Pourtalès**, 29./12. 99, GLeg.-Rat; 1. Leg.-Sekr.: **v. Prollius**, Leg.-Rat; 2. Sekr.: Frhr **v. Lüttwitz**; z. Gesandtsch. kmdt: Gf u. Edler Herr **zur Lippe-Biesterfeld**, Lt.; Kanzl.: C. **Schneider**, Hofrat; **Westphal.** — Konsuln in Amsterdam: D. **Gillet**, GK., 95, WGLeg.-Rat, u. 1 Att.: **Dr. Goes**, VK. — Groningen: Rh. **Feith** u. 1 Ag. — Nymwegen: T. K. W. **Noorduyn**, 99. — Rotterdam: M. **v. Loehr**, 01. — Vlissingen: J. J. L. **Gruber.** — VK. in Harlingen (S. **Hannema**), Helder (G. **Buhse**), Maastricht (L. **Haer** jun., 00), Terneuzen (L. **Schalk**), Terschelling (D. **Redeker**), Tiel (**Dr.** H. C. **Dresselhuys**). — Ag. in Brouwershaven, Delfzijl, Dordrecht, Hellevoetsluis, Maassluis u. Hoek van Holland, Schiedam u. Vlaardingen, Zierikzee. — Kolonien Batavia: **v. Syburg**, GK., 99. — Curaçao: T. K. **Fensohn.** — Macassar: K. **Becker**, 97. — Medan (Sum.): K. **Hick**, 97. — Padang: J.

Digitized by Google

Schild. — Paramaribo: E. A. **Cabell.** — Samarang: F. A. Th. **Warnecke.** — Surabaja: E. G. E. **Rose.** — VK. in Menado auf Celebes (F. **Buddeberg**).

Dominikanische Republik. Konsuln in Amsterdam: A. B. **Hellmund,** 85. — Rotterdam: J. **Hijmans van Beenendaal,** 85. — Kolonien. Curaçao: M. **de Castro,** 00.

Ecuador. Konsuln in Amsterdam: J. B. J. **Westenberger,** 99. — Rotterdam: . . . . — Kolonien. Curaçao: J. **López Penha.**

*Frankreich. A. o. G. u. b. M. [Korte Voorhout 8]: J. R. **Baylin de Monbel,** 17./2. 00; Botsch.-Sekr.: Gf **v. Ségur d'Aguesseau;** 3. Kl.: **Jarousse de Sillac;** Mil.-Att.: **Gallet,** Oberstlt.; Kanzl., beauftr.: C. **Guillet,** EK. — Konsuln in Amsterdam: P. J. B. E. **Auzépy,** GK., 01. — Rotterdam: A. C. **Laurent-Cochelet,** GK., 01. — Ag. in Brouwershaven, Dordrecht, Egmond, Groningen, Harlingen, Helder, Hertogenbosch, Leeuwarden, Maastricht, Tiel, Vlissingen. — Kolonien. Batavia: **de Coutouly,** GK., 01. — Ag. in Curaçao, Macassar, Padang, Paramaribo, Samarang, Surabaja, Tjelatjap.

*Griechenland. GTr. ad int.: s. Großbritannien, Dipl. K. — Konsuln in Amsterdam: R. **Lehmann,** GK., 93. — Rotterdam: F. **Cohen,** 83. — Ag. in Vlissingen.

*Großbritannien. A. o. G. u. b. M. [Hooge Westeinde 12]: Sir Henry **Howard,** 27./10. 96; 1. Leg.-Sekr.: A. F. G. **Leveson-Gower;** 2. Sekr.: Earl **Granville;** Mil.-Att.: s. Belgien, Dipl. K.; Mar.-Att.: A. W. **Ewart,** Korv.-Kpt.; Handels-Att.: s. Deutsches Reich, Dipl. K.; Pred.: H. **Ratford.** — Konsuln in Amsterdam: W. **Robinson,** 82, u. 1 VK.: F. A. **Chambers,** 01. — Rotterdam: H. **Turing,** 01, u. 1 VK.: J. W. **van Dyk.** — VK. in Dordrecht, Groningen, Haag, Harlingen, Helder, Terel, Vlissingen, Ymuiden; Ag. in Brouwershaven, Hellevoetsluis, Maassluis, Terneuzen. — Kolonien. Batavia: H. V. S. **Davids,** 97. — Curaçao: J. **Jesurun,** 92. — Surinam (Paramaribo): J. R. W. **Pigott,** 98, u. 1 VK.: . . . . — VK. in Balek Pappan, Nickerie, Samarang, Surabaja.

*Haïti. GK.: s. Belgien, Dipl. K. — Konsuln in Amsterdam: W. A. J. **Schermer-Boest,** 14./7. 88. — Kolonien Curaçao: J. V. **Monsanto,** 00.

*Italien. A. o. G. u. b. M. [Paleisstraat 2]: F. Baron **Galvagna,** 21./5. 00; Leg.-Sekr.: A. Gf **Bosdari.** — Konsuln in Amsterdam: H. **van Dam,** 91, u. 1 VK.: H. M. **Heslenfeld.** — Rotterdam: J. **Hudig,** 63, u. 1 VK. — Ag. in Brouwershaven, Dordrecht, Egmond, Groningen, Harlingen, Helder, Scheveningen (H. **van den Bosch**), Schiedam, Vlissingen. — Kolonien. Batavia: P. **Landberg,** 86. — Curaçao: H. E. **Cohen Henriquez,** 69, u. 1 VK. — Paramaribo: H. **Benjamins,** 87. — Ag. in Padang, Samarang, Surabaja.

*Japan. A. o. G. u. b. M. [Ryn Str. 14]: **Mitsuhashi** Nobukata, 3./5. 01; Leg.-Sekr. 2. Kl.: **Sasano** Otojiro; 3. Kl.: **Miura** Yagoro; Kzl.: **Nojima K.** — Konsul in Amsterdam: B. H. **Schröder,** 94.

Kolumbien. Konsuln in Amsterdam: F. **Brix,** 3./1. 88. — Rotterdam: . . . . — Kolonien. Surabaja: . . . . — Curaçao: M. **Becerra,** 00, u. 1 VK.: M. **de Sola,** 99.

*Kongostaat. Konsuln in Amsterdam: E. H. **Crone,** 95. — Rotterdam: J. **Visser** Izn, 86. — Terneuzen: **van der Oeven,** 01.

*Kostarika. Konsul in Rotterdam: S. J. R. **de Monchy,** 94. — Kolonien. Curaçao: M. S. L. **Maduro.**

*Liberia. Konsuln in Amsterdam: H. **Hesse.** — Haag: Dr. H. P. N. **Muller,** GK., 89. — Rotterdam: G. H. **Mees,** 01.

Luxemburg. Konsuln in Amsterdam: . . . . GK.

*Mexiko. A. o. G. u. b. M., 7./12. 99: s. Belgien, Dipl. K. — Konsuln in Amsterdam: L. E. C. G. **Wertheim-Aymes,** 17./3. 97. — Rotterdam: W. **Carp,** 96.

Monaco. Konsuln in Amsterdam: W. M. M. **Diepenbrock,** 95. — Haag: G. H. A. N. **Rietstap,** GK., 81. — Rotterdam: E. J. **de Kuyper,** 89, u. 1 VK.: L. **Carp.**

*Oesterreich-Ungarn. A. o. G. u. b. M. [Lange Vijverberg 4]: A. **Okolicsányi v. Okolicsna,** 12./12. 94, Km. u. GRat; Leg.-Sekr.: Dr. J. Gf **Forgách v. Ghymes u. Gács;** Kzl.: B. **Stadler,** Sekr., OLt. d. Res. — Konsuln in Amsterdam: Dr. A.

Digitized by Google

Frhr v. **Hammer-Purgstall**, 97. — Rotterdam: F. v. **Overzee**, 01, u. 1 VK.: J. **Dobbelmann**. — VK. in Vlissingen (C. R. C. **Wibaut**). — Kolonien. Batavia: M. **Wopalenski**, 01, u. 1 VK.: A. D. J. **Penn**. — VK. in Surabaja: E. H. T. **Quellhorst**, 99.

*Oranje-Freistaat. GK. im Haag: Dr. H. P. N. **Muller**, 97, a. o. Ges.

Päpstlicher Stuhl. Internuntius [Bezuidenhout 93]: Msgr Fr. **Tarnassi**, 28./12. 96, abw.; Auditeur: Msgr R. **Giovannini**.

*Paraguay. Konsul in Amsterdam: S. J. H. **Gompertz**, 86. — VK. in Rotterdam: G. W. **Hartlaub**, 86.

Persien. MR.: **Samad-Chan** Momtaz es Saltaneh, Gen., . . . 01. — Konsuln in Amsterdam: H. **Hesse**, GK., 73, u. 1 VK.: L. **Hesse**, 73. — Rotterdam: F. P. **Röpke**, 86.

*Peru. Konsuln in Amsterdam: J. Herm. **Schröder**, 88. — Rotterdam: J. C. **Beder**, 98.

*Portugal. A. o. G. u. b. M. [Tournooiveld 2]: Gf v. **Selir**, 9./5. 96; Sekr.: Vicomte **de Torre Bella** (abw.). — Konsuln in Amsterdam: G. **Rosenthal**, GK., 77. — VK. in Arnhem, Dordrecht, Groningen, Harlingen, Helder, Hertogenbosch, Leeuwarden, Maastricht, Rotterdam, Vlaardingen, Vlissingen, Zwolle. — Kolonien. Batavia: H. R. **du Mosch**, 94. — Macassar: G. A. P. **Brender a Brandis** 86. — Paramaribo: H. **d'Angremond**, 94. — Surabaja: P. F. E. **Blavet**, 94.

*Rumänien. A. o. G. u. b. M. [Scheveningen, Stalkweg]: N. J. **Papiniu**, 19./8. 98; 3. Sekr.: K. **Langa-Rascano**. — Konsuln in Amsterdam: A. J. **van Oostveen**, 91. — Dordrecht: W. **Kolkman**, 00. — Haag: E. L. A. **Penn**, 00. — Rotterdam: C. G. **Rommenhöller**, GK. 92.

*Rußland. A. o. G. u. b. M. [Korte Voorhout 1]: C. W. v. **Struve**, 11./1. 93, WGRat; 1. Leg.-Sekr.: A. E. v. **Berends**, WStRat; 2. Sekr.: H. **Gambs**, Koll.-Ass.; Mil.-Att.: s. Belgien; Mar.-Att.: s. Deutsches Reich, Dipl. K. — Konsuln in Amsterdam: W. v. **Haehne**, WStRat, GK., 90, u. 1 VK.: **Aljabjew**, 01, Hofrat. — Rotterdam: P. H. **Driebeek**, 83, u. 1 VK.: A. **Driebeek**, 85. — VK. in Vlissingen: A. A. **van Teylingen**, 01. — Ag. in Delfzijl, Harlingen, Helder, Terschelling, Vlissingen. — Kolonien. Batavia: Jkhr A. **Ploos van Amstel**, 00.

*Schweden und Norwegen. A. o. G. u. b. M., 19./9. 00: s. Belgien, Dipl. K. — Konsuln in Amsterdam: C. **Philipson**, GK., 97. — VK. in Delfzijl, Dordrecht, Harlingen, Maassluis, Purmerend, Rotterdam, Schiedam, Terneuzen, Terel, Vlissingen, Zaandam. — Kolonien. Batavia: C. H. F. **Weber**, 00. — Wilhelmstad (Curaçao): L. V. **Leyba**, 78. — VK. in Macassar, Padang, Surabaja.

Schweiz. Konsuln in Amsterdam: F. **Hässig**, 81. — Rotterdam: F. **Koch**, GK., 94, u. 1 VK.: F. **Koch** jun., 84. — Kolonien. Batavia: C. R. **Buß**, 99.

*Serbien. A. o. G. u. b. M., 17./8. 01: s. Großbritannien, Dipl. K. — Konsuln in Amsterdam: M. **Merens**, GK., 96. — Rotterdam: H. T. **Wilkens**, 00.

*Siam. A. o. G. u. b. M., 7./12. 99: s. Großbritannien, Dipl. K. — Konsuln in Amsterdam: D. H. P. **Mackay**, 97. — Dordrecht: J. **Gaastra**, 00. — Rotterdam: G. W. **Hartlaub**, GK., 98. — Kolonien. Batavia: W. B. **Ramage**, 97. — Samarang: M. W. **Peacop**, 00. — Surabaya: H. M. **March**, 89, u. 1 VK.

*Spanien. A. o. G. u. b. M. [Kneuterdijk 4]: A. **de Baguer**, 22./1. 95, Khr.; Leg.-Sekr.: S. **Fernández-Vallin**. — Konsuln in Amsterdam: W. A. **Hienfeld**, 98. — Rotterdam: J. **Teixidor**, 98, u. 1 VK. — VK. in Almelo, Arnhem, Groningen, Helder, Leeuwarden, Scheveningen, Terneuzen, Vlissingen u. Middelburg. — Kolonien. Curaçao: Morris C. **Curiel**, 96, u. 1 VK.: F. **de Casas y Gancedo**, 01.

Südafrikanische Republik. A. o. G. u. b. M., 3./8. 98: s. Belgien, Dipl. K. — Konsul in Amsterdam: R. A. J. **Snethlage**, GK., 91, u. 1 VK.: A. D. **de Marez Oyens**, 96. — VK. im Haag: J. Th. E. **Canneel**, 97.

*Türkei. A. o. G. u. b. M. [Korte Voorhout 6]: **Missal-Effendi**, 17./2. 98; Leg.-Sekr. 1. Kl.: **Reschid-Bei** Gf **Czaykowski**. — Konsuln in Amsterdam: A. M. **de Block**, GK., 88. — Haag-Scheveningen: B. **de Vries**, 89. — Rotterdam: **Mundschi-**

Bei, GK., 01, u. 1 VK.: **Emin-Bei.** — Kolonien. Batavia: **Sadik Beligh-Eff.**, GK., 00, u. 1 VK.: H. **Schultz**, 98.

*Uruguay. Konsuln in Amsterdam: G. **Warnderink Vinke**, 98. — Rotterdam: C. H. **van Dam**, GK., 98; L. A. M. **Kuypers**, 95. — Vlissingen: J. **Wilkens**, 88.

Venezuela. Konsuln in Amsterdam: R. B. **Fombona**, 01, u. 1 VK. — Harlingen: M. C. **Teves**, 01. — Rotterdam: J. **van Alphen** HGz., 97. — Vlissingen: P. **Smith**, 80. — VK. im Haag: S. **Vas Diaz**, 97.

Ständiger internationaler Schiedsgerichtshof.

Auf Grund der im Haag am 29. Juli 1899 geschlossenen Übereinkunft, internationale Streitigkeiten friedlich zu entscheiden, eingerichtet. [Im Haag, Prinsegracht 71.]

Ständiger Verwaltungsrat. Präs.: der Kgl. niederl. Min. der auswärt. Angel.; Mitgl.: die diplom. Vertreter der im Haag beglaubigten Signatarmächte.

Mitgl. des ständigen Schiedsgerichtshofes. Amerika, V. St.: M. W. **Fuller**, Präs. des Obersten Ger.-Hofes; J. W. **Griggs**, G. **Gray**, Circuit-Richter. — Belgien: **Beernaert**, StMin.; Baron **Lambermont**, StMin., a. o. G. u. b. M.; **Descamps**, Sen.; G. **Rolin-Jacquemyns**, ehem. Min. des Innern. — Dänemark: Prof. Dr. **Matzen.** — Deutsches Reich: Dr. **Bingner**, Sen.-Präs. am Reichsger., WGRat; **v. Frantzius**, vortr. Rat im Auswärt. Amt, WGLeg.-Rat; Prof. Dr. **v. Martitz**, Rat am Kgl. preuß. OVerwalt.-Ger.; Prof. Dr. **v. Bar**, GJustizrat in Göttingen. — Frankreich: L. **Bourgeois**, Deput.; **de Labonlaye**, Baron **d'Estournelles de Constant**, bev. Min., Deput.; L. **Renaut**, bev. Min., Prof. der Jurispr. in Paris. — Großbritannien; Lord **Pauncefote of Preston**, PC., Botsch. in Washington; Sir Edward B. **Malet**, PC.; Dr. Sir Edward **Fry**, PC; Prof. Dr. J. **Westlake**, KC. — Italien: Gf C. **Nigra**, Sen., Botsch. in Wien; J. B. **Pagano Guarnaschelli**, Sen., 1. Präs. des Kassationshofes in Rom; Gf **Tornielli-Brusati di Vergano**, Sen., Botsch. in Paris; J. **Zanardelli**, Min.-Präs. — Japan: J. **Motono**, a. o. G. u. b. M. in Brüssel; H. Willard **Denison** in Tokio. — Mexiko: Dr. M. **de Azpiroz**, Botsch. in Washington; Dr. J. M. **Gamboa**, UStSekr. der Ausw. Angel. in Mérico; Dr. G. **Raigosa**, Sen.; Dr. A. **Chavero**, Deput. — Niederlande: Dr. T. M. C. **Asser**, Mitgl. des StRates; Dr. F. B. **Coninck Lieffting**, Präs. des Obersten Ger.-Hofes; Dr. Jhr A. F. **de Savornin Lohman**, Deput.; Dr. Jhr G. L. W. H. **Ruys de Beerenbrouck**, Kgl. Kommissar in Limburg. — Oesterreich: Dr. Gf Fr. **Schönborn**, Präs. des Verwalt.-Ger.-Hofes in Wien; A. Gf **Apponyi**, Abg.; Dr. H. **Lammasch**, Abg. — Portugal: Gf **de Macedo**, Pair des Kgr., a. o. G. u. b. M. in Madrid; E. C. **Correia de Sá Brandão**, Präs. des Obersten Ger.-Hofes, StRat, Pair des Kgr.; L. F. **de Vivar Gomes da Costa**, Richter am Obersten Ger.-Hof. — Rumänien: Th. **Rosetti**, Sen.; J. **Kalindéro**, Verw. der Krondomänen; E. **Statescu**, Sen.-Präs.; J. N. **Lahovari.** — Rußland: N. V. **Murawiew**, Justizmin., GRat u. StSekr.; C. P. **Pobjedonoszew**, OProk. des heil. Synod, WGRat, StSekr. u. Sen.; E. V. **Frisch**, Abt.-Präs. des Reichsrates WGRat, StSekr.; **v. Martens**, Mitgl. des Rates des Min. der auswärt. Angel., GRat. — Schweden u. Norwegen: Dr. S. R. D. K. **v. Olivecrona**; G. **Gram**, Prov.-Gouv. — Schweiz: Dr. C. **Lardy**, a. o. G. u. b. M. in Paris; Dr. C. **Hilty**, Univ.-Prof. in Bern, Mitgl. des Nationalrates; Dr. E. **Rott**, Mitgl. des Bundesger. in Lausanne. — Serbien: Prof. G. **Pawlowitsch**; Prof. G. **Gerschitsch**; Dr. M. **Milowanowitsch**, Min.; Dr. M. **Wesnitsch**, a. o. G. u. b. M. in Rom. — Siam: G. **Rolin-Jacquemyns**, bev. Min. u. Gen.-Rat; Dr. F. W. **Holls**, Advokat in New York. — Spanien: Hzg **v. Tetuan**, Sen.; R. F. **Villaverde** Marquis **de Pozo Rubio**; B. **Oliver**, Gen.-Dir. im Justizmin.; Dr. M. **Torres Campos**, Prof. in Granada. — Bulgarien: Dr. St. **Danew**, Min.; Dr. D. **Stanciow**, dipl. Ag. in St. Petersburg.

Gen.-Sekr.: Dr. L. H. **Ruyssenaers**, a. o. G. u. b. M.; 1. Sekr. des internat. Bureaus: Dr. Jhr J. J. **Rochussen.**

Digitized by Google

Statistische Notizen.

Flächeninhalt und Bevölkerung.

Provinzen.	qkm	Bewohner gezählt am 31. Dez. 1899, männl.	weibl.	total.	Berechnung für 31. Dez. 1900	auf 1 qkm
Brabant, Nord-	5128	276906	276936	553842	559287	109
Drenthe	2663	77901	70643	148544	150364	57
Friesland	3320	169732	170530	340262	342286	104
Geldern	5081	285477	281072	566549	572825	113
Groningen	2298	147824	151778	299602	302681	131
Holland, Nord-	2770	468065	500066	968131	983826	355
Holland, Süd-	3022	552088	592360	1 144448	1 171437	387
Limburg	2204	142754	139180	281934	285828	130
Overyssel	3345	169313	164025	333338	338408	101
Seeland	1785	106929	109366	216295	217329	122
Utrecht	1384	123482	127552	251034	254867	184
Total	33000 [1]	2 520471	2 583508	5 103979	5 179138	157

Von den Bewohnern zu Ende des Jahres 1900 waren 2560317 männlich, 2 618821 weiblich.

Bewegung der Bevölkerung.

Jahr.	Heiraten.	Geburten inkl. Totgeborne.	Todesfälle	Tot-geborne.	Überschuß der Geburten.	Auswanderung.
1896	35929	167763	91818	7516	75945	2188
1897	36796	168816	91230	7375	77586	1542
1898	36817	167991	93039	7226	74952	1172
1899	37990	170583	94613	7294	75970	1472
1900	39419	162611	92043	7292	70568	1544

Konfessionen nach der Zählung von 1899: 3 067971 Protestanten, 1 798915 Katholiken, 103988 Israeliten, 17926 anderer Konfession und 115179 ohne Konfession.

Nationalität. Nach dem Zensus von 1899:

Niederländer	5 050990	Franzosen	1018	Andere Nationalitäten	3366
Deutsche	31865	Engländer	1307	Ohne Angabe	530
Belgier	14903				

Summa: 5 103979

Verteilung der Bevölkerung nach dem Beruf 1889 s. Jahrg. 1898, S. 991.

Größere Gemeinden Ende 1900.

Amsterdam	520602	Nimwegen	44043	Arcldoom	26738
Rotterdam	332185	Tilburg	41518	Schiedam	26716
Haag	212211	Dordrecht	38804	Deventer	26224
Utrecht	104194	Maastricht	34182	Breda	26156
Groningen	67563	Leeuwarden	33009	Helder	25842
Haarlem	65189	Delft	31878	Enschede	25703
Arnhem	57498	Hertogenbosch	31128	Gouda	22303
Leyden	54421	Zwolle	30848	Zaandam	21597

Kolonien s. am Ende des Artikels „Niederlande", S. 871.

[1] Ohne die Zuidersee und die Watten (5250 qkm), sowie ohne den niederländischen Anteil am Dollart (95,5 qkm). Die neue Katastervermessung ergab 32538 qkm ohne die Wege und Flüsse.

Digitized by Google

Finanzen.

Budget für das Jahr 1901. (In holländ. Gulden.)

Einnahmen.

Direkte Steuern	34 802000	Punzierung edler Metalle	310900
Grundsteuer	12 832000	Domänen	1 764000
Personalsteuer	8 750000	Post	10 389000
Vermögenssteuer	6 020000	Telegraphen	2 248500
Erwerbssteuer	7 200000	Lotterie	651000
Accise	48 510000	Jagd- und Fischereiabgaben	132000
auf Spirituosen	26 100000	Lotsengelder	2 300000
auf anderes	22 410000	Bergbauabgaben	11155
Stempel, Enregistrement, Erbsteuer ꝛc.	21 667200	Staatseisenbahnen	4 338150
Zölle	9 618000	Verschiedenes	12 730275
		Summa:	149 472180

Ausgaben.

Königliches Haus	800000	Finanzen	9 334079
Kabinett; obere Staatsbehörden	693840	An die Gemeinden [1]	13 745000
Ministerium des Auswärtigen	853218	Kultus	1 962187
Ministerium der Justiz	6 349916	Kolonien (Zentralverw.)	1 521177
Ministerium des Innern	16 036149	Waterstaat, Handel u. Industrie	29 662738
Marineministerium	16 586223	Innere Verwaltung	27 206878
Kriegsministerium	22 925315	Eisenbahnen	2 455860
Staatsschuld	34 874568	Unvorhergesehenes	50000
Finanzen und Kultus	25 041266	Total:	155 394410

Stand der Staatsschuld im Jahre 1901.

Art der Schuld. (In holländ. Gulden.)		Kapital.	Zinsen.
2½% öffentliche Schuld		606 207400	15 155185
3% öffentliche Schuld		514 396350	15 431890
Schwebende Schuld		—	300000
Verschiedenes, als: Leibrenten, Kautionen		—	264522
	Summa	1120 603750	31 151597
Papiergeld		15 000000	—
Amortisation		—	3 121000
Totalschuld	1901	1135 603750	34 272597
	1900	1139 215100	34 516629

Handel, Land- und Seeverkehr.

Wert der Einfuhr zum Verbrauch, sowie der Ausfuhr einheimischer Produkte (inkl. Edelmetalle), 1900.

(In Millionen Gulden.)

Wichtigste Verkehrsländer.	Einf.	Ausf.	Wichtigste Verkehrsländer.	Einf.	Ausf.
Großbritannien	288,3	382,6	Spanien	44,9	4,5
Deutschland	355,1	876,3	Holländisch-Ostindien	272,5	63,8
Belgien	207,9	175,7	Britisch-Ostindien	39,9	2,9
Frankreich	22,6	20,9	Afrika	6,9	4,5
Schweden und Norwegen	37,8	13,0	Vereinigte Staaten	283,5	64,6
Rußland	184,5	10,9	Brasilien	33,2	—
Rumänien	29,5	2,4	Peru und Bolivien	18,3	—
Türkei	6,5	5,5	Andere Länder	127,8	57,9
Italien	8,6	9,7	Summa	1967,8	1695,2

[1] Um sie für die Lokal-Accisen zu entschädigen.

Digitized by Google

Waren nach Klassen:	1898 Einfuhr.	1898 Ausfuhr.	1899 Einfuhr.	1899 Ausfuhr.	1900 Einfuhr.	1900 Ausfuhr.
Genuß- und Nahrungsmittel .	544,3	518,3	540,7	529,6	533,8	555,6
Rohstoffe	654,8	547,3	697,5	572,4	704,9	599,3
Fabrikate	290,5	288,6	291,2	277,5	314,6	310,2
Verschiedene Waren	273,5	159,3	376,3	186,8	396,9	225,8
Waren . . .	1763,1	1513,5	1905,7	1566,3	1950,2	1690,9
Edelmetalle .	32,6	2,3	10,7	16,3	17,6	4,3
Summa:	1795,7	1515,8	1916,4	1582,6	1967,8	1695,2

Schiffsverkehr im Jahre 1900.

	Beladen Schiffe.	Beladen M³.	In Ballast Schiffe.	In Ballast M³.	Total Schiffe.	Total M³.
Segelschiffe:						
Eingelaufen	952	819260	174	26702	1126	846052
Davon niederländische . . .	453	215985	121	23098	574	239083
Ausgelaufen	845	362645	311	488084	1156	850729
Davon niederländische . . .	490	141448	99	94318	589	235766
Dampfer:						
Eingelaufen	10637	25 222512	544	696948	11181	25 919460
Davon niederländische . . .	2741	6 361786	20	126128	2761	6 487914
Ausgelaufen	6627	12 788438	4584	13 055329	11211	25 843767
Davon niederländische . . .	2331	5 147600	529	1 415551	2860	6 563151

Stand der Handelsmarine am 1. Januar 1901.

425 Segelschiffe von 222134 M³ } 638 Schiffe von 981791 M³.
213 Dampfer von 759657 M³ }

Eisenbahnen. In Betrieb waren am 1. Jan. 1901: 2803 km.

Post 1900. Zahl der Bureaus: 1321.

	Briefe 1000 St.	Postkarten 1000 St.	Drucksachen u. Warenproben 1000 St.	Wertbriefe und Postanweisungen 1000 St.	Wertbriefe und Postanweisungen 1000 Frank.
Innerer Verkehr	82 495	46 934	141 782	4 060	372 337
Äußerer Verkehr	28 162	9 267	17 877	703	137 243

Telegraphen 1900: Länge der Linien der Staatstelegraphen 6165 km, Länge der Drähte 22884 km. Zahl der Bureaus 1003, wovon 659 dem Staat, 344 den Gesellschaften gehören. — Zahl der Depeschen: 5 532205, davon 2 799910 interne, 2 593962 internationale, 138333 Staats- und gebührenfreie Depeschen. — Einnahme: 4 302692, ordentl. Ausgaben: 5 453922, außerordentl. Ausgaben: 2 088808 Frank.

Telephone 1899: Zahl der Sprechstellen 14990. Lokalverkehr: Zahl der Anlagen 46, Länge der Drähte 22730 km, Zahl der Gespräche 23 860834. Fernverkehr: Zahl der Anlagen 86, Länge der Linien 1550 km, der Drähte 10396 km, Zahl der Gespräche 537210.

Armee und Marine.

Die aktive Armee wird zu einem Drittel durch Anwerbung von Freiwilligen auf 6—8 Jahre, zu zwei Dritteln durch Aushebung von jährlich 10400 Milizen ergänzt, die aus den dienstauglichen Zwanzigjährigen jährlich ausgelost werden. Für die Landmilizen ist von 1893—1901 eine 7jährige, für die Seemilizen eine 5jährige Dienstpflicht vom 20. Lebensjahre an festgesetzt; die Dienstzeit bei der Fahne währt 8 Monate bis 1 Jahr; $^1/_7$ der Milizen wird nach dem Dienstjahr noch bis zu 6 Monaten bei der Fahne behalten. Außerdem soll jeder waffenfähige Staatsangehörige vom 25. Lebensjahre an 10 Jahre in der Schutterij (Bürgerwehr) dienen, und zwar in den Gemeinden von mehr als 2500 Einwohnern während der ersten 5 Jahre aktiv; endlich gehören alle waffenfähigen Staatsangehörigen vom 19. bis 50. Lebensjahre dem Landsturm an.

Den drei strategischen Hauptstellungen (vgl. die Personalien) entspricht die Territorialeinteilung des Reichs, und zwar umfaßt die 1. Region [Amsterdam] Nord-

Digitized by Google

und Südholland nördlich vom Leck, der neuen Maas, dem Scheur und dem Wasserweg von Rotterdam nach der Nordsee; die 2. Region [Utrecht] Gröningen, Friesland, Drenthe, Overyssel und Gelderland nördl. vom Rhein u. Utrecht; die 3. Region [Breda] Seeland, Nordbrabant, Limburg, Gelderland südl. vom Rhein und Südholland südl. der obenbeschr. Linie. In jeder Provinz (außer Drenthe) fungiert ein Provinzial-Adjutant der Miliz und der Militärjustiz. — Die Inf.-Truppen unterstehen den 3 Inf.-Div. im Haag, in Arnhem und Breda.

Im Frieden sind permanente Stämme (von Freiwilligen) für folgende Truppenteile vorhanden:

9 Inf.-Rgtr, näml.: 1 Rgt von 3 Gren.- u. 2 Jägerbat. (zu 4 Komp.) u. 8 Linien-Rgtr von je 5 Bat. (ebenso), 1 Instruktionsbat. (4 Komp.), 1 Disziplinar-Komp. — Bewaffnung: Gew. System Mannlicher 95 (festes Magazin von 5 Patr., Kal. 6,5 mm).

3 Hus.-Rgtr von je 5 Esk. u. je 1 Depot; 1 Ordonnanzen-Esk. und 1 Reit- u. Hufschmiedschule. — Bewaffnung: Säbel u. Karabiner (System Mannlicher, wie bei der Infanterie).

3 Feldart.-Rgtr von je 3 Abt. (eine davon Train) und 1 Depot = 18 fahr. Batt. u. 3 Trainabt.; 1 Korps reit. Art. von 2 Batt., 1 Reitschule u. 1 Instruktions-Batt. — Sämtliche Batterien führen gezogene Hinterlader-Stahlkanonen, Kal. 8,4 cm.

4 Fest.-Art.-Rgtr von je 10 Komp.. 1 Abt. Panzerfort-Art. von 4 Komp. und 1 Lehrkomp.

1 Pontonierkorps von 2 Komp., 1 Torp.-Korps von 2 Komp. — 1 Genie-Korps von 3 Feld-Komp., 4 Fest.-Komp., 1 Eisenb.-, 1 Telegr.-Komp. u. 1 Schul- u. Depot-Komp. Bewaffnung: Mannlicher-Karab.

3 Sanitäts-Komp.

Schutterij: 218 diensthuende Komp., 89 ruhende Bat.

Übersicht der permanenten Stärke der Armee im Frieden 1901.

Truppenteile ꝛc.	Off. u. Beamte.	UOff. u. Soldaten	Pferde.
Stäbe (73) und Verwaltung (133)	206	—	81
46 Bataillone	985	16884	46
16 Eskadrons und 3 Depots	143	3093	3070
21 Batterien, 3 Trainabt. und 3 Depots	157	2752	1959
40 Festungsartillerie-Kompanien	217	1976	—
4 Komp. Panzerfort-Artillerie	15	202	—
2 Komp. Pontoniere	14	196	—
2 Komp. Torpeder	12	206	—
9 Geniekompanien	98	726	—
3 Sanitätskompanien	3	108	—
1 Korps Maréchaussée (Gendarmerie)	19	772	599
2 Kompanien der Kolonial-Werbedepots	12	62	—
Perm. Friedensstand d. A.	1881	26977	5755

Bei den alljährlichen Einziehungen der Milizen bleiben die Stärken der Off. und UOff. ꝛc. unverändert, während die Mannschaften, soweit es das Gesamtkontingent der Milizen erlaubt, durch diese so verstärkt werden sollen, daß 1 Bat. 840, 1 Esk. 190, 1 Feldbatt. 136, 1 Trainkomp., 1 reit. Batt. 156, 1 Fest.-Art.-Komp. 162, 1 Abt. Panzerfort-Art. 150, 1 Pont.-Komp. 230, 1 Torp.-Komp. 195, 1 Sappeur-Mineurkomp. 140, die Eisenb.-Komp. 121, die Telegr.-Komp. 238, die Schul- und Depot-Geniekomp. 73 und 1 Sanitätskomp. 205 Mann zählt.

Das nur aus Geworbenen bestehende Kol.-Heer zählt 1345 Off. (nur 24 Ausländer) und 39388 Soldaten.

Kriegsformation. Die Feldarmee besteht aus 3 Div. (zu je 3 Rgtrn zu 4 Bat. zu 4 Komp. = 48 Komp., je 1 Hus.-Rgt = 5 Esk., je 1 Feldart.-Rgt = 6 Batt., 1 Feld-Geniekomp. ꝛc.) u. dem reit. Art.-Korps. Eine Pont.-Komp. wird, wenn nötig, dem Kommando der Feldarmee beigegeben. Besatzungstruppen sind das 3. Bat.

Digitized by Google

des Gren.-Rgts, die 5ten Bat. der 8 Inf.-Rgtr = 9 Bat., die 4 Fest.-Art.-Rgtr = 40 Komp., das Panzerfort-Art.-Korps = 4 Komp., das Torpedokorps = 2 Komp. und 4 Fest.-Geniekomp.

Kriegsflotte 1901.

Fahrzeuge.	Tonnengehalt.	Ind. Pferdekräfte.	Geschütze.	Lancierrohre.	Bemannungsetat.
15 geschützte Panzerschiffe [1]	58156	102094	329	46	4682
12 Panzer-Monitore [2]	21000	9600	66	2	1485
5 Panzer-Flußkanonenboote [3]	1890	1650	10	—	210
21 eiserne Kanonenboote	5450	2930	82	—	715
38 Torpedoboote	2140	22890	56	—	496
4 Fregatten [4]	14208	11100	116	—	1120
1 Korvette	1013	759	10	—	89
1 Goelette	884	440	9	—	87
97 Fahrzeuge	104741	151463	678	48	8884

Außerdem 3 Wachtschiffe (21 Gesch.), 24 Schulschiffe ꝛc., mehrere davon in Reserve (104 Gesch.), 1 Torpedo-Transportschiff (140 T.).

Statistische Notizen über die niederländischen Kolonien.

Areal und Bevölkerung.

	qkm	Bevölkerung	davon Europäer.	auf 1 qkm
Java u. Madura 1895	131508	25 697701	51484	195
Außenbesitzungen (Provinzen) 1895	1 783909	9 362000	11831	5
Sumatras Westküste	82338	1 353505	2673	16
Benkoelen	24440	158767	146	6
Lampongsche Distrikte	29366	137501	138	4
Palembang	139128	692317	373	5
Ostküste von Sumatra	91894	597900	1357	3
Atschin	53222	331700	828	6
Riow	42420	150000	180	4
Banka	11587	93600	260	8
Billiton	4842	41558	96	8
West-Borneo	145195	371000	802	2,5
Süd- und Ost-Borneo	408145	810000	598	2
Celebes	128478	1 448800	1414	11
Menado	57436	548200	951	9
Amboina	51465	295768	2346	6
Ternate	62592	103400	307	1,6
Westl. Neu-Guinea	391789	240000	—	0,6
Timor	46056	742000	256	16
Bali u. Lombok	10522	1 044800	106	99
I. Ostindien 1895	1 915417	35 060000	63315	18
Gouvern. Curaçao 1899	1130	51877	—	46
„ Surinam 1899	129100	82300	—	1,1
II. Westindien 1899	130230	134200	—	1,5
Total	2 045647	35 194200	—	17

[1] Koningin Regentes, Evertsen, Kortenaer, Piet Hein, Schorpioen, Stier, Koningin Wilhelmina der Nederlanden, Holland, Zeeland, Friesland, Utrecht, Gelderland, Noordbrabant, de Ruyter (im Bau), Hertog Hendrik (im Bau). — [2] Heiligerlee, Krokodil, Cerberus, Bloedhond, Hyena, Panter, Haai, Wesp, Luipaard, Reinier Claeszen, Draack, Matador. — [3] Isola, Merwa, Mosa, Ebenus, Bahalis. — [4] Van Speyk, Atjeh, Koningin Emma der Nederlande, Pronap.

Digitized by

Städte 1896. Java: Hauptstadt Batavia 115600, Surakarta 104600, Surabaja 125000 Einw. — Sumatra: Palembang 53300 Einw. — Borneo: Bandjermassin 46000 Einw. — Surinam. Hauptstadt Paramaribo 1899: 31427 Einw. — Curaçao: Hauptstadt Willemstad auf der Insel Curaçao.

Bewegung der Bevölkerung in Westindien 1899.

	Heiraten.	Geburten [1]).	Todesfälle [1]).	Überschuß d. Geburten
Surinam	271	2251	1651	600
Curaçao	168	1702	1035	667

Finanzen. (In Gulden.)

Übersicht des Budgets.

	Einnahme.	Ausgabe.	Defizit.
Ostindien 1901	150 738041	151 631260	893219
Surinam 1899	2 295607	2 423835	128228
Curaçao 1899	507836	702459	194623

Spezifikation des ostindischen Budgets 1901. (In Gulden.)

Einnahmen.	In d. Niederl.	In Indien.	Zusammen.
Verkauf von Kaffee	5 439052	6 383300	11 822352
„ „ Chinarinde	277200	51000	328200
„ „ Zinn	21 816697	660000	22 476697
Verpachtung des Opiumertrages	—	18 768000	18 768000
Zölle	—	18 486000	18 486000
Zehnten (Grundsteuer)	—	20 726000	20 726000
Salzsteuer	—	9 507000	9 507000
Posten, Telegraphen	—	2 420800	2 420800
Eisenbahnen	220000	12 567000	12 787000
Andere Einnahmen	1 315592	32 100400	33 415992
Total	29 068541	121 669500	150 738041
Ausgaben	30 660341	120 970919	151 631260

Handel 1899. (In Tausenden Gulden.)

	Einfuhr: Waren.	Geld.	Total.	Ausfuhr: Waren.	Geld.	Total.
Java u. Madura	110 228	14 223	124 451	163 404	11	163 415
Außenbesitzungen	53 786	8 556	62 342	71 980	585	72 565
Privathandel	164 014	22 779	186 793	235 384	596	235 980
Regierungshandel	4 530	—	4 530	14 944	—	14 944
Ostindien	168 544	22 779	191 323	250 328	596	250 924
Surinam	—	—	6 166	—	—	5540
Hafen von Curaçao	—	—	1 922	—	—	?

Wichtigste Ausfuhrartikel Ostindiens. (In Tausenden Gulden.)

Zucker	77 320	Guttapercha	7 263	Fische	3 029
Tabak	50 710	Gummi	4 791	Rotang	2 893
Kaffee	34 951	Reis	4 733	Muskatnüsse	2 867
Zinn	16 337	Petroleum	4 120	Indigo	2 253
Kopra	10 739	Häute	3 218	Pfeffer	2 219
		Thee	3 149		

[1]) Mit Einschluß der Totgebornen.

Digitized by Google

Schiffsverkehr (Einlauf) 1899.

	Dampfer.	Tausend cbm.	Segelschiffe.	Tausend cbm.	Schiffe.	Tausend cbm.
Ostindien	3661	4 629	1795	362	5456	4 991
Surinam	150	251	80	42	230	393
Hafen von Curaçao	—	—	—	—	1204	1 231

Ostindische Handelsflotte Ende 1899: 2231 Schiffe mit 280000 cbm.

Eisenbahnen 1899.	In Betrieb	In Bau:
Auf Java	1839 km	150 km
„ Sumatra	312 „	— „
Total:	2151 km	150 km

Post 1899.

	Postanstalten.	Briefpostsendungen im inneren Verkehr.	Briefpostsendungen im äußeren Verkehr.	1000 Frank Einnahme.	1000 Frank Ausgabe.
Ostindien	1456	17 595058	3 309098	2 890	4 042 [1])
Curaçao	6	35441	442710	67	61
Surinam	13	1 067857	503853	48	75

Telegraphen, Ostindien 1899. Länge der Staatslinien 8615 km mit 12834 km Drahtlänge, Kabellänge 1674 km. Zahl der Bureaus 411. Zahl der Depeschen im inneren Dienst 378120, im äußeren Dienst 274300, der Dienstdepeschen 24945, zusammen 677365 Depeschen.

Telephon, Ostindien 1899. Zahl der Stationen 3361. Lokalverkehr: Zahl der Anlagen 36, Länge der Linien 11738, der Drähte 13302 km, Zahl der Gespräche 3 592203. Fernverkehr: Zahl der Anlagen 9. Länge der Linien 1154, der Drähte 2074 km, Zahl der Gespräche 15735.

Ostindische Armee 1. Jan. 1901.

[Die Ergänzung erfolgt ausschließlich durch Anwerbung.]

Truppenteile.	Off.	Mannsch.	Truppenteile.	Off.	Mannsch.
Stäbe u. s. w.	425	3690	Artillerie	123	3065
Infanterie	615	28512	Genie	58	807
Kavallerie	33	817	Summa	1254 [2])	36891 [3])

Von den Mannschaften waren 13875 Europäer, 40 Afrikaner, 22996 Eingeborene. — Kolonialreserven = 791 M., Schutterijen u. bewaffnete indische Korps (Legionen, Barisans 2c.), zusammen 5276 Mann (einschl. 3297 Eingeborene).

Indische Flotte 1901.

Fahrzeuge.	Tonnengehalt.	Ind. Pferdekräfte.	Geschütze	Lancierrohre.	Bemannungsetat.
1 gedeckte Korvette 1890 („Sumatra")	1720	2350	12	2	s. unten.
14 Kanonenboote 1878—00	10895	15086	125	—	
3 Torpedoboote 1888—1900	290	3317	6	9	
18 Fahrzeuge	12905	20753	143	11	—

Außerdem 1 Wachtschiff, 2 Schiffe für den hydrograph. Dienst.

[1]) Einschließlich der Telegraphen, aber ausschließlich der Herstellung der Telegraphenlinien. — [2]) Dazu 206 auf Urlaub in Europa befindliche Off. — [3]) Dabei 73 Inf.-Ärzte.

Digitized by Google

Personal der Marine 1901 (eingeschl. die Besatzung an Bord): 1 KAdm., 6 Kpte z. See, 7 Freg.-Kpte, 28 Lte z. See, 79 Seekadetten, 9 Kadetten = 141 See-Off. u. Kadetten; 23 Ärzte rc., 27 Verw.-Beamte, 11 Ingen.-Off., 85 Maschinisten = 146 Beamte; 1340 UOff. u. Matrosen, 330 Heizer, dazu 534 eingeb. UOff. u. Matrosen und 459 eingeb. Heizer. — Marine-Inf.: 5 Off., 404 UOff. u. Soldaten.

Nikaragua (Estado de Nicaragua).

Republik, unabhängig von Zentralamerika seit 1840. — Verfassung vom 11. Juli 1894. Der gesetzgebende Körper besteht aus 24 auf 4 Jahre von den 12 (s. unten) Provinzen (jede wählt 2 Mitgl. u. 2 Stellvertr.) gewählten Mitgl. Der Kongreß versammelt sich im Anfang August jeden Jahres auf 90 Tage, auch ohne berufen zu sein. Der Präsident und der VPräs., jeder mindestens 25 Jahre alt und Bürger von Nikaragua oder einer der zentralamerikanischen Republiken, werden ebenfalls auf 4 Jahre direkt gewählt. — Landesfarben: Blau, Weiß, Blau. — Kriegs- und Handelsflagge horizontal gestreift: Blau, Weiß, Blau.

Präsidentschaft (Poder ejecutivo).

Präs. 1. Febr. 1898—1902: J. Santos **Zelaya**, Gen.

Ministerium vom 3. Dez. 1898.

Inneres (gobernácion), Justiz, Polizei u. kirchl. Angel.: Dr. Fernando **Abaunza.** — Krieg u. Marine: A. **Saenz.** — Äußeres u. öff. Unterricht: Dr. Fernando **Sanchez.** — Finanzen: Felix P. **Zelaya** R., Oberst. — Öff. Arb.: Dr. Leop. **Ramirez** Mairena.

Kongreß (Poder legislativo).

Präs.: Leno **Oquel.**

Zentralbehörden.

USt-Sekre. Inneres: Dr. M. **Morales.** — Krieg: J. B. **Sáenz,** Gen. — Fin.: José B. **Castillo.** — Verkehr u. öff. Arb.: **Roman** y Reyes.
Höchster Gerichtshof (Poder judicial) [Managua]. Präs.: Dr. J. M. **Arce;** Appellationsgerichtshöfe in Leon und Granada. — Gen.-Dir. der Posten u. Telegr.: S. **Ramirez.**
Kath. Bischof [Leon]: F. **Ulloa y Larios.**

Provinzialbehörden.

Zivil- u. Mil.-Gouverneure in Carazo, Chinandega, Chontales, Granada, Jinotega, Leon, Managua, Masaya, Matagalpa, Nueva Segovia, Rivas, Atlant. Küste, San Juan del Sur, San Juan del Norte.
Universitäten in Managua und in Leon.

Armee.

OKmdt: der Präs. — Gen.-Insp.: . . . ., Gen.

Diplomatisches Korps und Konsulate.

Amerika, V. St. A. G. u. b. M., . . . 97: s. Kostarika, Dipl. K. — Konsuln in Managua: C. **Donaldson,** 97, u. 1 VK.: A. O. **Wallace.** — San Juan del Norte: W. B. **Sorsby,** 97, u. 1 VK.: F. P. **Scott.** — Ag. in Bluefields, Corinto, Matagalpa, San Juan del Sur.
Belgien. Konsuln in Guatemala, GK. — Managua: H. **Low,** 98.
Brasilien. Konsul in Managua: Dr. S. **Castrillo** jun.
Chile. Guatemala, GK., 21./12. 99. — VK. in Managua: B. **Mejía,** 99; Ag. in Corinto, S. Juan del Sur.

Digitized by Google

*Deutsches Reich. A. o. G. u. b. M.: s. Guatemala, Dipl. K. — Konsuln in Managua: Ed. **Heinze, K. ad int.**, 00. — San Juan del Norte: . . . . . — Ag. in Corinto (C. L. **Hinkel**).
Ecuador. Konsuln in Chinandega: J. **Sansón.** — Corinto: J. **Monterrey.** — Jinotepe: V. **Santelices.** — Leon: G. **Abaunza,** GK., 01, u. 1 VK.: F. F. **Fernández.** — Managua: J. **Hazera,** GK., 01.
Frankreich GK.: s. Guatemala, Dipl. K. — Ag. in Granada (A. **Gabinet**), Managua (**Dreyfus**).
*Großbritannien. MR. u. GK., . . . 97: s. Guatemala, Dipl. K. — Konsuln in Granada: W. J. **Chambers,** 97. — Managua: Ch. E. **Nicol,** 93. — San Juan del Norte (Grey Town): H. F. **Bingham.** — VK. in Bluefields (J. A. **Belanger,** 89); Ag. in Corinto.
Italien. MR.: s. Guatemala, Dipl. K. — Konsul in Corinto: E. **Palazio.**
Kolumbien. Konsuln in Leon: . . . . — Masaya: P. J. **Ruiz,** GK.
Kostarika. Konsul in San Juan del Sur: C. **Holman.**
Mexiko. A. o. G., s. Guatemala, Dipl. K.
*Niederlande. Konsul in Managua: Dr. Gustav C. **Lembke,** 95.
Oesterreich-Ungarn. Konsul in Managua: H. **Low,** 86.
Peru. Konsul in Leon: J. **Palma,** GK., 98; beauftr.: P. E. **Schubert,** 00.
Schweden u. Norwegen. Guatemala, GK. — VK. in Bluefields: J. A. **Petersen,** 97; Corinto: C. L. **Hinkel,** 98.
Spanien. A. o. G. u. b. M., ... 00: s. Guatemala, Dipl. K. — Konsul in Managua: V. **Rodriguez.**
Venezuela. Konsuln in Leon: . . . . — Managua: Luc. **Gomez,** 01. — Masaya: A. **Cardoze.**

Statistische Notizen.

Flächeninhalt: 123950 qkm.

Die Bevölkerung beträgt nahezu 500000 oder 4 pro qkm. Hauptstadt Leon 45000, Managua 30000, Granada 25000, Masaya 20000, Chinandega 20000 Einwohner.

Finanzen. (In Pesos. à = 1,67 Reichsmark.)

Finanzjahr:	1895–96	1896–97	1897 (6 Monate)	1898
Einnahmen	3 572497	4 688061	1 567042	4 009603
Ausgaben	4 059674	3 852750	2 033143	4 824138

Staatsschuld 1900. Innere Schuld 8 064935 Pesos (= 4 597013 Dollar Gold), äußere 3 962347 Pesos (= 2 258538 Dollar Gold).

Handel 1900. (In Pfund Sterling.)

	Einf.	Ausf.		Einf.	Ausf.
Deutschland	133730	221150	Verein. Staaten . .	175802	229443
Großbritannien . . .	281500	236967	Andere Länder . . .	42058	65150
Frankreich	70400	39493	Summa	703490	792203

Wichtige Ausfuhrgegenstände: Kaffee 400000, Gold 142690, Holz 69320, Gummi 69000, Rinder 45000, Häute 35950 Pfd. Sterl.

Schiffahrt 1898. Im Hafen von Corinto sind eingelaufen 182 Schiffe mit 176747 Tonnen, davon 128 Dampfer mit 168559 Tonnen.

Handelsmarine 1900. 1 Dampfer mit 308 Tonnen (netto) und 18 Segelschiffe (von 50 Tonnen und darüber) mit 9633 Tonnen.

Eisenbahnen 146 km.

Post 1896. Zahl der Stationen 119.

Telegraphen 1891. Drahtlänge 2006 km. Zahl der Bureaus 59.

Digitized by Google

Armee. Die Militärmacht setzt sich zusammen aus dem stehenden Heere, der Reserve und der Nationalgarde. Zum ersten gehört jeder Nikaraguenser vom 18.—35. Jahr, zur zweiten vom 36.—45. Jahr, zur dritten vom 46.—65. Jahr. Die Stärke des stehenden Heeres wechselt, 1900 beträgt sie 2000 M.; sie darf gesetzlich 3500 Mann nicht übersteigen. Im Krieg 25000 M.

Die Marine besteht aus 4 Dampfern auf dem Managuasee, 2 an der pacifischen und 2 an der atlantischen Küste = 8.

Oesterreichisch-Ungarische Monarchie.

Die Monarchie besteht nach dem Staatsgrundgesetz vom 21. Dez. 1867 aus dem Kaiserreich Oesterreich und dem Königreich Ungarn, beides untrennbare konstitutionelle Monarchien, erblich im Mannesstamme (primog.) der habsburg-lothringischen Dynastie und nach Aussterben desselben in der weiblichen Nachkommenschaft. — Das Gesetzgebungsrecht hinsichtlich der beiden Staatsgebieten gemeinsamen Angelegenheiten (Vertretung nach außen, Kriegsmacht, gemeinsch. Finanzangeleg. und Verwaltung von Bosnien u. der Herzegowina) haben die Delegationen, Ausschüsse von je 60 Mitgliedern (20 der 1. und 40 der 2. Kammer) des oesterr. Reichsrats in Wien und des ungar. Reichstags in Budapest, die, alljährlich gewählt, abwechselnd nach Wien und nach Budapest berufen werden und sich ihre Präsidenten selbst wählen. — Kriegsflagge horizontalgestreift: Rot, Weiß, Rot mit gelbumrahmtem, goldgekrönten Wappenschild. Handelsflagge: Rot Weiß, Rot, Grün mit dem oesterreichischen und dem ungarischen Wappen.

K. u. K. Hof ꝛc.

Oberste Hofämter. Erster Obersthofm.: R. Fst **von und zu Liechtenstein,** Km., GRat, Oberststallm., Oberst sämtl. Leibgarden u. FML. — Oberstkämmerer: H. Gf **v. Abensperg und Traun,** Km. u. GRat. — Oberstthofmarschall: Béla Gf **Cziráky v. Czirák und Dénesfalva,** Km. u. GRat. — Oberststallm., beauftr.: R. Fst **von und zu Liechtenstein** (s. oben). — Zweiter Obersthofm.: A. Fst **v. Montenuovo,** Km. u. GRat.

Garden. Oberst: R. Fst **von und zu Liechtenstein** (s. oben). — Kpt. der K. u. K. Ersten Arcieren-LeibG.: Joseph Pr. **zu Windisch-Graetz,** Km. u. GRat, Gen. der Kav. — Kpt. der Kgl. ungar. LeibG.: A. Gf **Pálffy ab Erdöd,** Km. u. GRat, Gen. der Kav. — Kpt. der K. u. K. Trabanten-LeibG. u. der Leib-GInf.-Komp.: E. Frhr **Piret de Bihain,** Km. u. GRat und Gen. der Kav. — Kpt. der Leib-GReiter-Esk.: . . . . .

Hofmarschall in Ungarn: L. Gf **Apponyi v. Nagy-Appony,** Km. u. GRat.

Hofdienste. Oberstküchenm.: A. Gf **v. Bellegarde,** Km. u. GRat, Hptm. a. D. — Oberstsilberkämmerer: A. Pr. **zu Windisch-Graetz,** Km. u. GRat, FML. — Oberststabelmeister: A. **Berzeviczy de Berzevicze et Kakas-Lomnitz,** Km. u. GRat, FML. — Oberstjägerm.: L. Frhr **v. Gudenus,** Km. u. GRat, Leg.-Sekr. a. D. — OZeremonienm.: Ed. Gf **Choloniewsky,** Km. u. GRat.

Hofstäbe. Obersthofm.-Amt. Erster Hofrat u. Kzl.-Dir.: F. **Wetschl;** Zerem.-Dir.: H. Rr **Lobenstein v. Aigenhorst,** Hofrat; Dir. für Hof-Eisenbahnreisen: C. A. Rr **v. Klaudy,** Hofrat; Hof- u. Burgpfarrer: Dr. L. **Mayer,** Tit.-Bischof, Hausprälat S. Heil. des Papstes ꝛc.; Leibärzte: Dr. F. **Auchenthaler,** Dr. J. **Kerzl,** OStabsarzt 1. Kl. a. D., Dr. A. Rr **Bielka v. Karltreu;** Dir. der Hofbibliothek: Dr. **J. Karabacek,** Hofrat; Int. des Naturhistor. Hofmuseums: Dr. F. **Steindachner,** Hofrat; Hofkapellm.: J. **Hellmesberger;** Hoftheater, Gen.-Int., beauftr.: A. Frhr **Plappart v. Leenheer,** GRat. — Oberstkämmerer-Amt. WHofrat u. Kzl.-Dir.: E. **Hantken** Rr **v. Prudnik;** WHofrat: W. Frhr **v. Weckbecker.** — Oberstthofmarschall-Amt. WHofrat u. Kzl.-Dir.: Dr. R. **Kubasek.** — Erster Stallm.: F. Gf **Kinsky zu Wchinitz u. Tettau,** Km. u. Rittm.; Oberststallm.-Amt. Hofrat u. Kzl.-Dir.: Dr. H. **Slatin.**

Gen.- u. Flügel-Adj.: s. K. u. K. Heer. — Mil.-Kanzlei. Vorst.: A. **Wolfras v. Ahnenburg,** GRat, Gen.-Adj. u. FZM. — Kab.-Kanzlei. Dir.: Dr. F.

Digitized by Google

Rr **Schießl v. Perstorff**, GRat. — Allerh. Privat- u. Familienfonds. Gen.-Dir.: E. Frhr **v. Chertek**, GRat u. Sektionschef.

Oberſthofm. der Ehzgin Eliſabeth Marie: Franz Gf **v. Bellegarde**, Km. u. GRat; Dienſt-Km.: R. Gf **v. Bellegarde**, Km. u. Rittm. — Kammervorſteherin: E. Gfin **v. Coudenhove**, StkrD. — HofD.: Th. Gfin **Pálffy v. Erdöd**, StkrD.

Oberſthofmeiſterin der Frau Ehzgin Maria Thereſia: E. Gfin **v. Schönfeld**, geb. Gfin Feſtetics v. Tolna, StkrD. u. PD.; HofD.: A. Freiin **Malliard de Chatonnaye**, StkrD. — Kammervorſt.: L. Gf **Cavriani**, Oberſtlt.

Oberſthofm. des Ehzgs Franz Ferdinand von Oeſterreich-Eſte: A. Gf **v. Noſtitz-Rieneck**, Km. u. GRat, FML.; zuget.: A. **Burka**, Rittm.; K. Frhr **v. Rumerskirch**, Km. u. Rittm.

Oberſthofm. des Ehzgs Otto: K. Frhr **Dlauhoweski v. Langendorf**, FML. u. GRat; zugeteilt: F. Gf **Chorinsky**, Km., Rittm.; G. Gf **v. Wallis** Frhr auf Carighmain, Major; E. Frhr **v. Mattencloit**, Km. u. OLt.; M. Frhr **v. Kielmansegg**, Km. u. OLt. — Oberſthofmeiſterin der Frau Ehzgin Maria Joſepha: K. Gfin **v. Attems**, StkrD.; Hofdamen: C. Markgfin **v. Pallavicini**, StkrD., S. Gfin **Zamoyska**, StkrD. — Dienſtkämmerer: A. Altgf **zu Salm-Reifferſcheid**, Km. u. Rittm.

Kammervorſt. des Ehzgs Ferdinand Karl Ludwig: E. Frhr **v. Bodman-Möggingen**, Km. u. Oberſt a. D.

Oberſthofm. der Frau Ehzgin Maria Annunziata: J. Gf **v. Noſtitz-Rieneck**, Km., Oberſt a. D. u. GRat. — HofD.: Irma Freiin **v. Puteani**, StkrD.

Oberſthofm. des Ehzgs Ludwig Viktor: M. Gf **v. Thun und Hohenſtein**, Km., GRat u. Rittm.; zugeteilt: Kl. Gf **zu Hardegg**, OLt.

Oberſthofm. des Ehzgs Ferdinand IV. von Toscana: . . . .; Hofmarſchall: J. Frhr **v. Silvatici**, Km., GRat u. Gen.-Major; Dienſtkm.: M. Frhr **v. Lilien**, Km. u. Rittm.; Geh.-Sekr.: Bl. Edler **v. Bogdan**. — Oberſthofm. der Frau Ehzgin Alice: . . . .; Oberſthofmeiſterin: . . . .; HofD.: A. Gfin **Eckbrecht v. Dürckheim-Montmartin**, StkrD. — HofD. der Ehzgin Margareta Maria: M. Gfin **Eckbrecht v. Dürckheim-Montmartin**, StkrD.; Germana Maria Thereſia u. Agnes Maria Thereſia: M. Gfin **Sztáray v. Sztára und Nagy-Mihály**, StkrD.

Kammervorſt. des Ehzgs Leopold Ferdinand: A. Rr **v. Töply**, Hptm.

Kammervorſt. des Ehzgs Joſeph Ferdinand: F. Frhr **v. Weber**, Major.

Kammervorſt. des Ehzgs Peter Ferdinand: K. **Tarnóczy v. Alſó-Lelócz und Jezernicze**, Km. u. Rittm. — HofD. der Ehzgin Marie Chriſtine: C. Gfin **v. Walderdorff**, StkrD.

Kammervorſt. des Ehzgs Heinrich Ferdinand: A. **Tabódy de eadem et Fékesháza**, Km., Oberſtlt. a. D.

Kammervorſt. des Ehzgs Leopold Salvator: A. Frhr **Schell v. Bauſchlott**, Km. u. Rittm.; zugeteilt: R. **Krahl**, Major a. D. — Kammervorſteherin der Frau Ehzgin Blanca: V. Gfin **Alberti v. Poja**, geb. Gfin Zichy zu Zich und Vásonykeö, StkrD.

Kammervorſt. des Ehzgs Franz Salvator: H. Frhr **v. Lederer**, Km. u. Rittm. Hofdamen der Frau Ehzgin Marie Valerie: M. Freiin **Vécſey v. Hajnácskeö**, StkrD.; H. Gfin **v. Bombelles**, StkrD.

Kammervorſt. des Ehzgs Ludwig Salvator: Dr. C. **Coronini** Gf **v. Cronberg**, Km. u. GRat.

Oberſthofm. der verw. Frau Ehzgin Eliſabeth: E. Gf **Chotek v. Chotkowa und Wognin**, Km., GRat u. Oberſt a. D. — Hofdamen: A. Gfin **Taaffe**, StkrD., E. Gfin **v. Daun**, StkrD.

Oberſthofm. des Ehzgs Friedrich: W. Frhr **Kotz v. Dobrz**, Km., FML. u. GRat; zuget.: J. **Prónay v. Tót-Próna und Blatnicza**, Km. u. Rittm.; J. Gf **Ceschi a Santa Croce**, Km. u. OLt. — Hofdamen der Frau Ehzgin Iſabella: J. E. Gfin **Zamoyska**, StkrD., P. Gfin **Széchényi**, StkrD., S. Gfin **v. Wilczek**, StkrD.

Oberſthofm. des Ehzgs Karl Stephan: E. Gf **Chorinsky**, Km., GRat u. KAdm.

Digitized by Google

zuget.: Z. **Kohanye**, Linienschiffsfähnr. — HofD. der Frau Ehzgin Maria Theresia: R. Gfin **v. Huyn**, StkrD.

Kammervorst. des Ehzgs Eugen: B. Frhr **Henniger v. Seeberg-Desfours zu Mont und Adienville**, Km. u. Oberst a. D.; zuget.: St. **v. Szmrecsányi**, Km. u. OLt.

Obersthofm. des Ehzgs Joseph: . . . . — HofD. der Frau Ehzgin Klothilde: Ch. Gfin **Szirmay v. Szirma Bessenyö, Csernek und Tárkö**, StkrD.

Dienstkämmerer des Ehzgs Joseph August: J. Gf **Szápáry v. Szápár**, Km. u. Rittm. — HofD. der Frau Ehzgin Auguste: E. Gfin **Zichy zu Zich und Vásonykeö**, StkrD.

Obersthofm. des Ehzgs Rainer: M. Gf **v. Orsini und Rosenberg**, Km., GRat u. Gen.-Major. — Hofdamen der Frau Ehzgin Maria: A. Freiin **v. Trauttenberg**, StkrD.; J. Gfin **Hunyady v. Kéthely**, StkrD.

Obersthofm. der verw. Hzgin Adelgunde von Modena: A. Marchese **Tacoli**, GRat u. Oberstlt. a. D. — HofD.: G. Gfin **Deym v. Stritez**.

K. u. K. gemeinsame Ministerien für Oesterreich und Ungarn.

Kais. u. Kgl. Haus und Äußeres [Ballhausplatz 2]. Min. u. Vorst. des gemeins. Min.-Rats: A. Gf **Goluchowski v. Goluchowo**, GRat u. Km. — Sektionschefs: R. Gf **Szécsen v. Temerin**, Km. u. GRat; H. Gf **v. Lützow zu Drey-Lützow und Seedorf**, Km. u. GRat; A. Rr **v. Suzzara**; in besonderer Verwendung: J. Frhr **Zwiedinek v. Südenhorst**, GRat, a. o. G. u. b. M.; mit Titel u. Charakter eines Sektionschefs: L. Frhr **Doczy v. Német-Keresztur**, Dr. F. Frhr **Riedl v. Riedenau**; in besonderer Verwendung: K. **Mérey v. Kapos-Mére**, mit Titel u. Charakter eines a. o. G. u. b. M.; Hof- u. Min.-Räte: Dr. A. Rr **Blason de la Woestyne**, J. **v. Mihálovich**, C. Rr **Schultes v. Felzdorf u. Tzimitz**, Dr. W. Edler **Mittag v. Lenkheym**, Dr. A. Edler **v. Fuchs**, Dr. E. **Jettel v. Ettenach**, St. Edler **v. Pilat**; mit Titel u. Charakter eines Hof- u. Min.-Rates: Dr. V. Edler **Hofstätter v. Hochsteden-Hohenhof**, O. Edler **Berger v. Waldenegg**, M. Frhr **v. Biegeleben**; in Verwendung: H. Frhr **Rhemen zu Barensfeldt**, Leg.-Rat 1. Kateg.; A. Rr **v. Rehn**, GK.; H. Rr **Müller v. Roghof**, mit Titel u. Charakter eines Hof- u. Min.-Rates. — Sektionsräte: Dr. D. Frhr **Tallián v. Bizek u. Bélaháza**, Dr. A. **Grubissich v. Keresztur**, E. Rr **Brunner v. Wattenwyl**, O. Frhr **Klezl v. Norberg**, Dr. J. **Jezerniczky v. Jezernicze**, M. Frhr **v. Gagern**, Dr. O. Rr **v. Weil**; mit Titel u. Charakter eines Sektionsrates: F. Frhr **v. Buschmann**, R. Frhr **Reinlein v. Marienburg**, R. **Prantner**, W. Edler **v. Würth**, G. Edler **v. Mende**; in Verwend.: G. **Albrecht**, GK. — Dep. für Chiffrewesen u. Übersetz.-Arb. Vorst.: Dr. G. Rr **v. Ohms**; E. Frhr **v. Haan**, Hof- u. Min.-Rat; mit Titel u. Charakter eines Hof- u. Min.-Rates: E. Frhr **v. d. Lippe zu Wintrupp**, mit Titel u. Charakter eines Sekt.-Rates. — Haus-, Hof- u. StArchiv [Hofburg 1]. Dir.: Dr. G. **Winter**, Hofrat; Dr. A. **v. Karolyi**, A. **Felgel**, Sektionsräte; mit Titel u. Charakter eines Sektionsrates: Dr. G. **Schrauf**, J. **Paukert**. — Konsular-Akad. [Favoritenstraße 15]. Dir.: Dr. M. Frhr **Pidoll zu Quintenbach**, Sektionschef.

Gemeinsames (Reichs-) Finanzministerium [Johannesgasse 5]. Reichsfin.-Min.: B. **Kállay de Nagy-Kálló**, GRat u. Km. — Sektionschef: F. Gf **Pongrácz v. Szent-Miklós u. Ovár**, Km. — Min.-Rat: H. **Dobra**; Sektionsräte: L. **Szalay**, mit Titel u. Charakter eines Min.-Rates, Dr. K. **Hunger**.

Gemeins. (Reichs-) Zentral-Kasse [Singerstr. 17]. Direktor: J. **Luppi**.

Reichskriegsministerium [Am Hof 14]. Reichskriegsmin.: E. Frhr **v. Krieghammer**, Gen. d. Kav. u. GRat — Sektionschefs: F. **Schönaich**; M. Rr **v. Brunner**, J. L. **Jekelfalussy v. Jekel- und Margitfalva**, FZMLts; R. Rr **v. Röckenzaun**, Chef der Mil.-Intendantur. — Präsidialbureau. Vorst.: J. Frhr **v. Weigl**, Gen.-Major.

Oberster Mil.-Gerichtshof. Präs.: A. Rr **v. Pitreich**, FZM. u. GRat. — Mil.-OGericht. Präs.: G. **Ratzenhofer**, FML.

Digitized by Google

Gen.-Stab. Chef: F. Frhr **v. Beck**, FZM. u. GRat; Stellv.: H. Rr **v. Pitreich**, FML. — Bureauchefs. Instrukt.-Arb.: **Roth**, Oberst; Direktion: V. **Dankl**, Oberst; Evidenzbur.: A. Frhr **Giesl v. Gieslingen**, Oberst; operative Gen.-Stabs-Arb.: D. **v. Kolossváry**, Oberst; Eisenb.: F. Rr **Bockenheimer v. Bockenheim**, Oberst; Landesbeschr.: C. **Kritek**, Oberst; Telegr.: L. **Schleyer**, Oberst. — Kriegsarchiv. Dir: L. **v. Wetzer**, FML.

Gen.-Insp. Kav.: A. Gf **Paar**, FML. — Art.: A. Rr **v. Kropatschek**, FML. u. GRat. — Insp. der Festungsart.: G. **Semrad**, FML. — Genie: O. **Beck** Edler **v. Nordenau**, FML. — Pioniere: A. **Szaszkiewicz**, Oberst. — Train: J. **v. Latscher**, FML. — Mil.-Erziehungs- u. Bildungsanstalten: O. **Morawetz v. Klienfeld**, FML. — Remontierung: Frhr **v. Bothmer**, Gen. d. Kav. — Sanitätstruppen-Kmdt: P. **Fraß**, Oberst. — Apost. Feldvikar [Deutschmeister-Pl. 3]: Dr. Koloman **Belopotoczky**, Bischof von Tricala. — Chef des mil.-ärztl. Off.-Korps: Dr. J. **Uriel**, Gen.-Stabsarzt. — Gen.-Bau-Ingenieur: M. **Woat**, FML. — Techn. Mil.-Komitee. Präs.: G. Gf **Geldern-Egmond zu Arçen**, Km. u. FML. — Mil.-Sanitäts-Komitee: Dr. F. **Kratschmer**, OStabsarzt 1. Kl. — Fach-Rechnungsabt. Vorst.: J. **Kriz**, Min.-Rat.

Marinesektion des Reichskriegsmin. Chef u. Marinekmdt: H. Frhr **v. Spaun**, Adm. u. GRat; Stellv.: R. **Berghofer**, VAdm. — Präs.-Kanzlei. Vorst.: Leop. Rr **v. Jedina**, Linienschiffs-Kpt. — Vorst. der Operationskzl.: G. **Couarde**, Linienschiffs-Kpt.; I. Geschäftsgruppe: H. **Pleskott**, Linienschiffs-Kpt.; II. Gruppe: C. **v. Görtz**, Linienschiffs-Kpt. — Marine-Kontrollamt: K. **v. Köppel**, KAdm.

Gemeinsamer oberster Rechnungshof [Annagasse 5]. Präs.: Dr. E. Edler **v. Plener**, GRat. — Sektionschef: J. **Szent-Györgyi v. Nagy-Rápolt**, GRat. — Hofräte: J. **Fritsche**, B. **Saárossi-Kapeller v. Sáros**, O. **Salomon**.

Oesterreichisch-ungarische Bank. Gouv.: L. Rr **v. Biliński**, WGRat u. Min. a. D.; oesterr. VGouv.: F. Frhr **v. Winterstein**, WGRat u. Sektionschef a. D.; ungar. VGouv.: P. **Madarassy v. Gojzest et Mezö-Madaras**, WGRat.

K. u. K. Heer.

OBefehl: Se. Maj. der **Kaiser** und **König**. — Gen.-Adj.: E. Gf **Paar**, Km., Gen. d. Kav. u. GRat; A. **Bolfras v. Ahnenburg**, FZM. u. GRat, Vorst. der Mil.-Kanzlei; Flügeladj.: H. Fst **v. Dietrichstein zu Nikolsburg** Gf v. Mensdorff-Pouilly ꝛc., Km. u. Oberst; J. Gf **Stürgkh**, Km. u. Oberstlt., Mil.-Att. in Berlin; S. Frhr **Apór de Al-Tórja**, E. **Müller**, Mil.-Att. in St. Petersburg, A. Marquis **Gozant de St. Georges**, Majore; L. Rr **v. Höhnel**, Korv.-Kpt.

Zur Disposition des OBefehlsh.: Ehzg **Franz Ferdinand von Oesterreich-Este**, Gen. d. Kav.

Gen.-Stab (s. oben).

Gen.-Truppen-Inspektoren: L. Pr. **zu Windisch-Graetz**, Gen. der Kav. u. GRat; W. Frhr **v. Reinländer**, FZM. u. GRat; J. Frhr **v. Waldstätten**, FZM. u. GRat.

Korps- u. Truppen-Div.-Kmdos. 1. Korps in Westgalizien, Schlesien u. Nordmähren [Krakau]: E. Frhr **v. Albori**, FZM. u. GRat; zugeteilt: J. **Huber v. Penig**, FML.; Gen.-Stabschef: A. **Fail-Grießler**, Oberst. — 5. Inf.-Div. [Olmütz]: K. Frhr **v. Mertens**, FML. — 12. Inf.-Div [Krakau]: A. **Horsetzky** Edler **v. Hornthal**, FML. — Kav.-Div. [Krakau]: R. Rr **v. Brudermann**, FML.

2. Korps in Niederoesterreich u. Südmähren [Wien]: A. Gf **Uerküll-Gyllenband**, Km., Gen. d. Kav. u. GRat; zugeteilt: L. **Pavek**, FML.; Gen.-Stabschef: V. **Fox**, Oberst. — 4. Inf.-Div. [Brünn]: E. Edler **v. Vivenot**, FML. — 17. Inf.-Div. [Wien]: L. **Fischer-Colbrie**, FML. — 25. Inf.-Div. [Wien]: Ehzg **Leopold Salvator**, FML. — Kav.-Div. [Wien]: Ehzg **Otto**, FML.

3. Korps in Steiermark, Kärnten, Krain u. Küstenland [Graz]: E. Rr **Succovaty v. Vezza**, FZM.; zugeteilt: G. Rr **Plentzner v. Scharneck**, FML.; Gen.-Stabschef: F. **Eckardt**, Oberst. — 6. Inf.-Div. [Graz]: A. Frhr **Malowetz von Malowitz und Kosor**, FML. — 28. Inf.-Div. [Laibach]: R. Edler **v. Chavanne**, FML.

Digitized by Google

4. Korps im mittleren u. südlichen Ungarn [Budapest]: R. Pr. **v. Lobkowitz,** Km., FZM. u. GRat; zugeteilt: J. **Gaudernak v. Kis-Demeter,** FML.: Gen.-Stabschef: V. **v. Koller,** Oberst. — 31. Inf.-Div. [Budapest]: H. Rr **v. Czibulka,** FML. — 32. Inf.-Div. [Budapest]: K. Frhr **v. Steininger,** FML.

5. Korps im westlichen Ungarn [Preßburg]: Ebzg **Friedrich,** FZM.; zugeteilt: H. Gf **Wurmbrand-Stuppach,** FML.; Gen.-Stabschef: W. **Wurm,** Oberst. — 14. Inf.-Div. [Preßburg]: V. Frhr **v. Kraus,** FML. — 33. Inf.-Div. [Komorn]: Ph. **Niklas,** FML.

6. Korps im nordöstlichen Ungarn [Kaschau]: H. **v. Pokorny,** Gen. d. Kav. u. GRat; zugeteilt: R. Rr **v. Gaiszler,** FML.; Gen.-Stabschef: A. Frhr **Catty,** Oberst. — 15. Inf.-Div. [Miskolcz]: W. **v. Bittner,** FML. — 27. Inf.-Div. [Kaschau]: M. **v. Steinsberg,** FML.

7. Korps im südlichen Ungarn [Temesvár]: L. Rr **Schwitzer v. Bayersheim,** FZM. u. GRat; Gen.-Stabschef: E. **Colerus,** Oberst. — 17. Inf.-Div. [Großwardein]: A. **Dragollovics** Edler **v. Drachenburg,** FML. — 34. Inf.-Div. [Temesvár]: F. **v. Weiß,** FML.

8. Korps im südwestlichen Böhmen [Prag]: L. **Fabini,** FZM. u. GRat; zugeteilt: K. **Gerri,** FML.; Gen.-Stabschef: S. **Boroević,** Oberst. — 9. Inf.-Div. [Prag]: F. Gf **v. Orsini und Rosenberg,** Km. u. FML. — 19. Inf.-Div. [Pilsen]: A. **Gartner** Edler **v. Romansbrück,** FML.

9. Korps im nordöstlichen Böhmen [Josefstadt]: H. Edler **v. Klobus,** FZM. u. GRat; Gen.-Stabschef: E. **Gangl,** Oberst. — 10. Inf.-Div. [Josefstadt]: J. **v. Siebert,** FML. — 29. Inf.-Div. [Theresienstadt]: J. **Latscher v. Lauendorf,** FML.

10. Korps in Mittelgalizien [Przemyśl]: A. **Galgóczy,** FZM. u GRat; zugeteilt: A. **Makowiczka,** FML.; Gen.-Stabschef: S. **Ljubičić,** Oberst. — 2. Inf.-Div. [Jaroslau]: M. Rr **v. Manojlović,** FML. — 24. Inf.-Div. [Przemyśl]: Al. **Konja,** FML. — Kav.-Div. [Jaroslau]: K Gf **v. Auersperg,** FML.

11. Korps in Ostgalizien und der Bukowina [Lemberg]: F. **Fiedler,** FZM. u. GRat; zugeteilt: F. **Steinitzer,** FML.; Gen.-Stabschef: K. Frhr **v. Pflanzer,** Oberst. — 11. Inf.-Div. [Lemberg]: A. **v. Koller,** FML. — 30. Inf.-Div. [Lemberg]: A. Rr **Pino v. Friedenthal,** FML. — Kav.-Div. [Lemberg]: F. **Czeyda,** FML. — Kav.-Div. [Stanislau]: J. **Freund v. Arlhausen,** FML.

12. Korps in Siebenbürgen [Hermannstadt]: E. **Probszt** Edler **v. Ohstorff,** FZM. u. GRat; zugeteilt: M. **Barešanin v. Vareš,** FML.; Gen.-Stabschef: L. Edler **v. Hortstein,** Oberst. — 16. Inf.-Div. [Hermannstadt]: Chr. Rr **v. Steeb,** FML. — 35. Inf.-Div. [Klausenburg]; J. **Mörk v. Mörkenstein,** FML.

13. Korps in Kroatien u. Slavonien [Agram]: A. Frhr **v. Bechtolsheim,** Km., Gen. der Kav. u. GRat; zugeteilt: E. **Thoß,** FML.; Gen.-Stabschef: Frhr **v. Rheinen zu Barensfeld,** Oberst. — 7. Inf.-Div. [Essek]: E. **Scheiner,** FML. — 36. Inf.-Div. [Agram]: K. **Horsetzky** Edler **v. Hornthal,** FML.

14. Korps in Tirol und Vorarlberg, OOesterreich und Salzburg [Innsbruck]: Ebzg **Eugen,** Gen. d. Kav.; zugeteilt: A. **Hofmann v. Donnersberg,** FML.; Gen.-Stabschef: J. Frhr **v. Kirchbach,** Oberst. — 3. Inf.-Div. [Linz]: Stephan **Babić,** FML. — 8. Inf.-Div. [Innsbruck]: M. **Hoffer** Edler **v. Sulmthal,** FML.

15. Korps in Bosnien und der Herzegowina [Sarajevo]: J. Frhr **v. Appel,** Gen. d. Kav. u. GRat; zugeteilt: W. Rr **v. Gradl,** Gen. d. Kav. u. GRat; Gen.-Stabschef: R. **Langer,** Oberst. — 1. Inf.-Div. [Sarajevo]: H. Conte **Corti alle catene,** FML. — 18. Inf.-Div. [Mostar]: J. **Matzke,** FML.

Mil.-Kmdo in Zara (für Dalmatien, zwei Inf.-Brig.). Kmdt: E. **David** Edler **v. Rhonfeld,** FZM. u. Statth., GRat; zugeteilt: A. **v. Englisch-Poppanich,** FML.; Gen.-Stabschef: H. **Ubaldini,** Oberst.

Festungskommandanten. In Carlsburg, Franzensfeste: der jeweilige Mil.-Stations-Kmdt. — Cattaro u. Castelnuovo: E. **Idiczkh,** FML. — Komorn: G. **Kotwa,** FML. — Krakau: W. Edler **v. Dessović,** FML. —

Digitized by Google

Peterwardein: W. **Wawra**, Gen.-Major. — Pola: der jeweilige Hafenadmiral (s. unten). — Przemysl: E. **Pucherna**, FML. — Trient: K. **Lovetto**, FML.

K. u. K. Kriegsmarine.

Kmdt: H. Frhr **v. Spaun**, s. Reichskriegsmin.
Hafen-Admiral in Pola: F. Frhr **v. Minutillo**, VAdm.; Adlatus: G. Rr **v. Brosch**, KAdm. — Seearsenal. Kmdt: P. Edler **v. Pott**, KAdm. — Kmdt des Matrosenkorps: A. **Chiari**, Linienschiffs-Kpt. — Seebezirks-Kmdt in Triest: L. **Kneisler v. Mairdorf**, KAdm.

Oesterreichisches Staatsgebiet.

Verfassung vom 26. Febr. 1861, abgeändert durch die Gesetze v. 21. Dez. 1867, 2. April 1873, 4. Okt. 1882 und 14. Juni 1896. Das Herrenhaus besteht zur Zeit aus 18 großj. Prinzen des Kais. Hauses, 67 zu erbl. Mitgl. ernannten Häuptern der durch ausgedehnten Grundbesitz hervorragenden Adelsgeschlechter, 5 Kardinälen, 6 Erzbischöfen und 6 Bischöfen mit Fürstl. Rang und aus 140 auf Lebenszeit ernannten Mitgliedern. Das Abgeordnetenhaus besteht aus 425 Mitgliedern, die in allen Ländern in 5 Wählerklassen (Großgrundbesitzer, in Dalmatien Höchstbesteuerte [in Triest und Vorarlberg besteht diese Wählerklasse nicht] Städte, Handels- und Gewerbekammern, Landgemeinden und einer allgem. Wählerklasse) auf 6 Jahre gewählt werden, und zwar in den drei ersten mittels direkter Wahlen, in der vierten und fünften teils direkt, teils durch Wahlmänner. Zur Wahlberechtigung sind 24, zur Wählbarkeit 30 Lebensjahre erforderlich. Die Kammern versammeln sich alljährlich. — Reichsfarben: Rot, Weiß, Rot; Farben des Kaiserhauses: Schwarz, Gelb.

Reichsrat. [Franzensring.]

Herrenhaus. Präs.: Dr. A. Fst zu **Windisch-Graetz**, Min.-Präs. a. D. u. GRat. — VPräs.: K. Fst **v. Auersperg**, GRat; E. Gf **Hoyos-Sprinzenstein**, Km. u. GRat. — Erster Schriftf. u. Kzl.-Dir.: A. Rr **Jauner v. Schroffenegg**, Sektionschef.
Abgeordnetenhaus. Präs.: M. Gf **Vetter v. der Lilie**; VPräs.: J. **Zacek**, A. **Kaiser**. — Kzl.-Dir.: A. **v. Bauer-Bargehr**, Hofrat.
StSchulden-Kontrollkomm. Präs.: Dr. V. **v. Fuchs**; Stellv.: M. Gf **Montecuccoli-Laderchi**, Km. u. GRat.
Reichsgericht [Schillerpl. 4]. Präs.: Dr. J. **Unger**, Min. a. D. u. GRat; Stellv.: Dr. E. **Steinbach**, Min. a. D. u. GRat. — Verw.-Gerichtshof [Herrengasse 23]. 1. Präs.: Dr. F. Gf **Schönborn**, Km., Min. a. D. u. GRat; 2. Präs.: Dr. C. Frhr **v. Lemayer**, GRat; Senatspräs.: O. **Marquis Bacquehem**, Km., GRat u. StMin. a. D., A. Gf **Bylandt-Rheidt**, GRat u. StMin. a. D., Dr. R. Rr **Alter v. Waltrecht**, GRat, Dr. F. Rr **v. Pollack**.

Ministerrat vom 19. Jan. 1900 [Herrengasse 7].

Den GRäten, dann den Ministern, während der Funktionsdauer, gebührt der Titel „Exzellenz".

Vors. im Min.-Rate u. Min. des Innern: Dr. E. **v. Koerber**, GRat. — Min.-Rat im Min.-Ratspräsidium: O. Frhr **v. Villani**. — Vorst. der Präsidialkanzlei: Dr. R. Frhr **Forstner v. Villau**. — Preßdepart. Leiter, beauftr.: Dr. Frhr **v. Forstner**, Sektionsrat.
Minister. Landesverteid.: Z. Gf **Welser v. Welsersheimb**, Km., FZM. u. GRat. — Eisenb.: Dr. H. Rr **v. Wittek**, GRat. — Finanzen: Dr. E. Rr **Böhm v. Bawerk**, GRat. — Justiz: A. Frhr **Spens v. Booden**, GRat. — Kultus u. Unterricht: Dr. W. Rr **v. Hartel**, GRat. — Ohne Portef.: Dr. A. **Rezek**, GRat. — Handel: G. Frhr **v. Call zu Kulmbach u. Rosenburg**, GRat. — Ackerbau: K. Frhr **v. Giovanelli**, GRat. — Ohne Portef.: Dr. Leonard **Pietak**, GRat.

Die Ministerien und andere Zentralbehörden.

Inneres [Wipplingerstraße 11]. Sektionschefs: A. Gf **Pace**, Dr. H. Rr **v. Roza**, GRäte; Dr. K. **Kohl**, E. **Swoboda** Edler **v. Fernow**. — Min.-Räte: Dr. E. Rr **Kusy v. Dubrav**, Sektionschef; E. Rr **v. Förster**, Dr. V. **Bernard**, J. **Schrey**,

Digitized by

L. Gf **Marenzi v. Tagliuno**, Km., R. **Iszkowski**, S. Gf **Piniński**; E. Frhr **v. Schwartzenau**, Sektionschef; L. Gf **v. Auersperg**, S. Frhr **v. Pretis-Cagnodo**, F. Rr **Mahl-Schedl v. Alpenburg**, E. Frhr **v. Handel**, F. **Pietrzikowski**, Dr. K. Rr **Peyrer v. Heimstätt**, G. Frhr **v. Haerdtl**; Hofrat: Dr. J. **Wolf**, Sektionschef.

Oberster Sanitätsrat [I, Judenplatz 11]. Vors.: Dr. A. Rr **Vogl v. Fernheim**, Hofrat; Stellvertr.: Prof. E. **Ludwig**. — Stadterw.-Kommission [I, Freiung 1]. Präs.: . . . . .; Stellvertr.: A. Frhr **Plappart v. Leenheer**, GRat u. Sektionschef a. D. — Donau-Regul.-Komm. [I, Laurenzerberg 5]. Vors.: der Min. des Innern; Stellvertr.: E. Gf **Kielmansegg**, Km., Min. a. D. u. GRat, Statth. in Niederoesterr. — Archivrat [I, Judenplatz 1]. Vors.: der Min. des Innern; Stellvertr.: J. A. Frhr **v. Helfert**, GRat.

Kultus u. Unterricht [Minoritenpl. 7]. Sektionschefs: Alfr. Rr **v. Bernd**, F. **Stadler v. Wolffersgrün**. — Min.-Räte: Dr. A. Rr **v. Kleemann**, Sektionschef; Dr. F. J. Rr **v. Haymerle**, Dr. E. **v. Plazek**; J. **Kaněra**, Sektionschef; E. **Holenia**, Dr. L. Rr **Beck v. Mannagetta**, Dr. M. Rr **Hussarek v. Heinlein**; mit Titel u. Char.: Dr. K. Rr **v. Wiener**, J. **Lachmayer**, Dr. F. **Hye**, K. Frhr **v. Mustatza**. — Präs.-Bureau. Vorst.: M. **Fesch**, Sektionsrat.

Kais. Akad. der Wissenschaften [Universitätspl. 2]. Kurator: Ehzg **Rainer**; Stellv.: Dr. K. **v. Stremayr**, GRat. Präs.: Dr. E. **Sueß**, Prof.; VPräs.: Dr. W. Rr **v. Hartel**, s. oben. — Museum für Kunst u. Industrie [Stubenring 5]. Präs. des Kuratoriums; Frhr **Gautsch v. Frankenthurn**, GRat; Dir.: A. **v. Scala**, Hofrat. — Statist. Zentralkomm. [Schwarzenbergstr. 5]. Präs.: Dr. C. Th. **v. Inama-Sternegg**, Sektionschef, GRat. — Geolog. Reichsanstalt [Rasumoffskygasse 23] Dir.: Dr. G. **Stache**, Hofrat. — Zentralanst. für Meteorol. u. Erdmagnetismus [Hohe Warte bei Döbling 38]. Dir.: Prof. Dr. J. **Pernter**. — Zentralkomm. f. Erforschung u. Erhaltung der Kunst- u. hist. Denkmale [Gauermanngasse 4]. Präs.: Dr. J. A. Frhr **v. Helfert**, GRat.

Justiz [Schillerplatz 4]. Sektionschefs: Dr. Fr. **Klein**, GRat u. Prof.; Dr. F. Rr **v. Schrott**; mit Titel u. Char.: Dr. R. Rr **Holzknecht v. Hort**. — Min.-Räte: J. **Hrouzek**, Dr. F. **Homma**, Dr. F. Frhr **v. Call zu Kulmbach u. Rosenburg**, Dr. J. Rr **v. Zawadzki**, W. **Hausner**, Dr. A. Rr **v. Vitreich**, Dr. J. M. **Scharff**, R. Rr **Regner v. Bleyleben**. — Vorst. des Präs.-Bur.: R. Rr **Regner v. Bleyleben**, Min.-Rat. — Kzl.-Dir.: Dr. K. **Scherübel**, Hofrat.

Oberster Gerichts- u. Kassationshof, zugl. Oberstes Gefällsger. [Schmerlingpl. 10]. 1. Präs.: Dr. K. **Habietinek**, GRat, Min. a. D.; 2. Präs.: Dr. E. **Steinbach**, GRat, Min. a. D. — Sen.-Präs.: Dr. J. Edler **v. Ruber**, GRat u. Min. a. D., A. **Uhle**, GRat; A. Frhr **v. Prandau-Hilleprand**, Km., E. **Höpler**, Vh. **Abram**; mit Titel u. Char.: B. **Kowalski**. — Gen.-Prok.: L. Rr **v. Cramer**, GRat.

Finanzen [Himmelpfortgasse 8]. Sektionschefs: A. Frhr **v. Jorkasch-Koch**, GRat; Dr. W. Frhr **v. Kolbensteiner**, G. Rr **Froschauer v. Moosburg u. Mühlrain**, Dr. S. Rr **v. Kniaziolucki**, Dr. R. **Meyer**. — Min.-Räte: Dr. R. **Ach**, mit Titel u. Char. e. Sektionschefs; E. **Dunkl**, Edm. **Bernatzky**, Dr. J. **Swoboda**; Dr. J. **Gruber**, mit Titel u. Char. e. Sektionschefs; Dr. F. Frhr **v. Raymond**, Dr. T. **Träger** Edler **v. Rhonhof**, Dr. Aug. Rr **Engel v. Mainfelden**, Dr. Mor. **Pöschl**, Dr. A. **Spitzmüller**, J. O. Frhr **v. Buschman**, H. **Kuntz**, Th. **Eglauer**, R. **Wolf**, Dr. W. **Globočnik** Edler **v. Sorodolski**, Dr. A. Frhr **v. Odkolek**.

Dir. der StSchuld [Singerstr. 17]. Vorst.: Dr. E. **Sternad**, OFin.-Rat mit Titel u. Char. eines Hofrates; StSchuldenkassa. Dir.: J. **Scharnagl**. — StZentralkassa [Singerstraße 17]. Dir.: F. **Stepanek**. — Min.-Zahlamt. Dir.: A. **Gräven**. — Gen.-Dir. der Tabakregie [Waisenhausg. 1]: Dr. K. **Kempf** Edler **v. Hartenkampf**, Gen.-Dir. — Lottogefällsdir. [Riemergasse 7]: Dr. R. Rr **Schwabe v. Waisenfreund**. — Dikasterial-Gebäude-Direktion [Seilerstätte 22]. Dir.: M. **Koch**. — Hof- u. Staatsdruckerei [Rennweg 16]. Dir.: E. **Ganglbauer**, Hofrat. — Hauptmünzamt [Heumarkt 1]. Dir.: Dem. **Petrovits**, OBergrat. —

Digitized by Google

Gen.-Probieramtsdir.: Dr. E. **Ptiwoznik**, Hofrat. — Hauptpunzierungsamt [Gumpendorferstr. 63]. Dir.: A. **Mader**, Hofrat.

Handel [Postgasse 8]. Sektionschefs: B. Frhr **v. Weigelsperg**, GRat; Dr. R. **Neubauer**, Gen.-Dir. für Post u. Telegr.; Dr. Fr. **Stibral**; mit Titel u. Char.: Dr. V. **Mataja**. — Min.-Räte: Dr. A. Frhr **v. Lilienau**, Dr. A. Rr **Hoffmann v. Ostenhof**, T. **Habberger**, Dr. R. **Hasenöhrl**, Dr. F. **Szabó**, F. X. Frhr **v. Buschman**, Dr. R. **Schuster** Edler **v. Bonnott**; mit Titel u. Char.: E. Rr **Krticzka v. Jaden**, Dr. M. Rr **v. Rößler**. — Präs.-Abt.-Vorst.: A. **Delles**, Sektionsrat. — Zentral-Gew.-Insp.: Friedr. **Muhl**, Hofrat. — Zentral-Postinsp.: . . . . . — Patentamt. Präs.: Dr. P. Rr **Beck v. Mannagetta**, Sektionschef; Stellv.: Dr. P. **Schulz**, Min.-Rat. — Normaleichungs-Komm. [II, Prager Reichsstraße 1]. Dir.: Dr. W. **Tinter**, Min.-Rat, Prof. — Permanenzkomm. f. d. Handelswerte [III, Dampfschiffgasse 8]. Präs.: Dr. V. **Mataja**, Sektionschef. — Postsparkassenamt [Postgasse 7 u. 9]. Dir.: Dr. M. **Kosel**, Sektionschef. — Handelsmuseum [IX, Berggasse 16]. Präs.: J. Frhr **v. Chlumecky**, GRat.

Patentgerichtshof. Präs.: A. Frhr **v. Brandau**.

Eisenbahnen [I, Elisabethstr. 9]. Sektionschefs: L. **Wrba**, GRat; M. R. **v. Pichler**, Dr. F. **Liharzik**, Dr. Th. **Haberer**, K. **Wurmb**. — Präs.-Abt.-Vorst.: Dr. Z. Rr **v. Forster**, Min.-Rat. — Min.-Räte: Dr. E. R. **v. Hardt**, mit Titel u. Char. eines Sektionschefs, Dr. Max Frhr **v. Buschman**, A. **Kann**, A. **Stanè**, Dr. Alfred Frhr **v. Buschman**, Dr. V. **Röll**, H. Frhr **v. Buschman**, A. **Doppler**, C. **Kuranda**, M. Edler **v. Leber**, D. Rr **v. Mertens**. — Baudirektion für die Wiener Stadtbahn [VI, Mariahilferstr. 126]: F. **Bischoff** Edler **v. Klammstein**, Baudir. u. Sektionschef. — Gen.-Inspektion der oesterr. Eisenbahnen [IX, Kaiser Franz-Joseph-Bahnhof]: G. **Gerstel**, Gen.-Insp.; Stellvertr.: F. **Heindl**, Hofrat. — Zentral-Wagendirigierungsamt der oesterr. StBahnen [XV, Neubaugürtel 14/16]. Dir.: L. **Kempner**, Reg.-Rat.

Ackerbau [Liebiggasse 5]. Sektionschefs: Dr. F. Frhr **v. Blumfeld**, GRat; E. **Oser**; extra statum: Dr. M. Frhr **v. Beck**. — Min.-Rate: Dr. E. Frhr **v. Schlosser**, F. Frhr **v. Trauttenberg**, Dr. V. Rr **v. Meyer-Treufeld**, A. Frhr **Weiß v. Starkenfels**. — Präs.-Bür.-Vorst.: J. **Poy**, Min.-Rat. — Mil.-Insp. für die Pferdezuchtanst. ꝛc.: H. Gf **Lamberg**, FML.; — Forsttechn. Dpt für die Verwalt. der Staats- u. Fondsgüter: L. **Dimitz**, Min.-Rat. — Dpt für die admin. Angel. des Bergwesens: F. **Zechner**, Min.-Rat; — Techn. Dpt für die Verwalt. der ärar. Montanwerke: W. **Göbl**, Min.-Rat.

Landesverteidigung [Babenbergerstr. 5]. Sektionschefs: F. **v. Bauer-Bargehr**, GRat; C. **Troll**, H. **Siegler** Edler **v. Eberswald**, Gen.-Majore. — Min.-Räte: Dr. E. **v. An der Lan zu Hochbrunn**, mit Titel u. Char. eines Sektionschefs, A. Frhr **v. Odelga**, C. Gf **Messey de Bielle**, Km., E. Frhr **de Moy de Sons**. — Sektionsräte: A. Frhr **Vibra v. Gleicherwiesen**, O. **Reuter**, Fr. **Keldorfer**, A. **Zappert**, J. **v. Ballarini**; F. **Prawdit** Edler **v. Mährau**, E. **Otschenaschek**, H. **Bayer v. Bayersburg**, Oberste; Oberst-Auditor: G. **Falk**. — Gendarm.-Insp.: J. Edler **v. Horrak**, FML. — Ldw.-OKmdo [Schillerplatz 4]: Ehzg **Rainer**, FZM.; Stellvertr.: M. **Schmidt**, FZM. u. GRat; Gen.-Stabschef: A. **Winkler**, Oberstlt. — Ldw.-Truppen-Divisionskmdten. Wien: Ed. Rr **v. Steinitz**, FML. — Graz: Vict. **v. Latscher**, FML. — Innsbruck: H. **Wagner**, FML. — Prag: A. Rr **v. Mras**, FML. — Josephstadt: K. **Leveling**, FML. — Krakau: K. **v. Schizzola**, FML.; Przemysl: E. **Pirer v. Esch**, FML. — Lemberg: Ad. **Heimroth v. Heßfeld**, FML. — Ldw.-Kav. Insp.: G. **Jonak v. Freyenwald**, FML. — Ldw.-Stabsoff.-Kurs [Wien]. Kmdt: K. Edler **v. Kailer**, Oberst. — Ldw.-Kadettenschule [Wien]. Kmdt: F. **Fidler v. Isarborn**, Oberst. — Ldw.-Off.-Aspirantenschulen in Wien, St. Pölten, Graz, Prag, Leitmeritz, Krakau, Lemberg u. Innsbruck.

Oberster Rechnungshof [Annagasse 5]. Präs.: Frhr **Gautsch v. Frankenthurn**, GRat; VPräs.: Dr. E. Frhr **Hauenschield-Bauer v. Przerqb.** — Hofräte: C. **Kromar**, J. **Patzolt**, mit Titel u. Char. eines VPräs.; F. **Leiser**, J. **Schönig**, C. **Fuchs**.

Provinzialbehörden.

Die Landtage der einzelnen Königreiche u. Länder sind zusammengesetzt aus den Erzbischöfen u Bischöfen den Rektoren der Universitäten, den Abgeordneten des großen Grundbesitzes (in Tirol des adel. Großgrundbes., in Dalmatien der Höchstbesteuerten), den Abg. der Städte, Märkte u. Industrieorte, der Handels- u. Gewerbekammern und der Landgemeinden. In Tirol kommen noch die Abg. der Äbte und Pröpste hinzu; in Vorarlberg fehlen die Abg. des großen Grundbesitzes. Für die Stadt Triest fungiert der dortige Stadtrat als Landtag.

Vors. der Landesvertretungen. Böhmen: G. Fst **Lobkowitz,** Oberst-Ldmarschall, GRat. — Bukowina: J. **Lupul,** Ldeshptm. u. GRat. — Dalmatien: V. **Ivčevič,** Ltagspräs. — Galizien: A. Gf **Potocki,** Km., Ldmarschall. — Kärnten: J. Gf **Goëß,** Km., Ldeshptm. u. GRat. — Krain: O. Edler **v. Detela,** Ldeshptm. — Küstenland, a) Triest: S. Rr **v. Sandrinelli,** Bürgerm. von Triest; b) Görz und Gradisca: A. Rr **Pajer v. Monriva,** Ldeshptm.; c) Istrien: Dr. M. **Campitelli,** Ldeshptm. — Mähren: F. Gf **Vetter v. d. Lilie,** Km., GRat und Ldeshptm. — Ober- u. Niederschlesien: H. Gf **v. Larisch-Moenich,** Km., GRat u. Ldeshptm. — Oesterreich ob der Enns: Dr. A. **Ebenhoch,** Ldeshptm. — Oesterreich unter der Enns: J. Frhr **v. Gudenus,** Km., GRat u. Ldmarschall. — Salzburg: A. **Winkler,** Domkapitular, Ldeshptm. — Steiermark: Edm. Gf **Attems,** GRat u. Ldeshptm. — Tirol: Anton Gf **Brandis,** Km. u. GRat, Ldeshptm. — Vorarlberg: A. **Rhomberg,** Ldeshptm.

Statthaltereien u. Landesregierungen. Böhmen [Prag]. Statth.: K. Gf **v. Coudenhove,** Km. u. GRat; VPräs.: G. **Dörfl;** VPräs. des Ldesschulrats: F. **Zabusch;** Polizei-Dir.: G. **Janota-Forster,** Hofrat. — Bukowina [Czernowitz]. Ldespräs.: F. Frhr **Bourguignon v. Baumberg,** GRat. — Dalmatien [Zara]. Statth.: E. **David** Edler **v. Rhonfeld,** GRat u. FZM.; VPräs.: A. **Pavich v. Pfauenthal.** — Galizien [Lemberg.] Statth.: L. Gf **Piniński,** GRat; VPräs: J. Rr **v. Lidl;** VPräs. des Ldesschulrats: Dr. M. **Bobrzynski;** Polizei-Dir. in Lemberg: L. **Krzackowski,** in Krakau: Z. **Korotkiewicz.** — Kärnten [Klagenfurt]. Ldespräs.: O. Rr **v. Fraydenegg u. Monzello.** — Krain [Laibach]. Ldespräs.: V. Frhr **v. Hein,** GRat. — Küstenland [Triest]. Statth.: L. Gf **Goëß,** Km. u. GRat; Pol.-Dir. Triest: Chr. **Busich,** Reg.-Rat; Seebeh. in Triest. Präs.: E. **Becher.** — Mähren [Brünn]. Statth.: K. Gf **v. Zierotin,** Km. u. GRat; Polizeidir.: J. **Sojka.** — Ober- u. Niederschlesien [Troppau]. Ldespräs.: J. Gf **Thun-Hohenstein,** Km. — Oesterreich ob der Enns [Linz]. Statth.: V. Frhr **v. Puthon,** GRat; VPräs.: R. Frhr **v. Hein.** — Oesterreich u. d. Enns [Wien, Herrengasse 11]. Statth.: E. Gf **v. Kielmansegg,** Km. u. GRat, Min. a. D.; VPräs. Dr. V. Gf **Giovannelli-Gerstburg;** VPräs. des Ldesschulrats: Dr. R. Frhr **v. Bienert;** Bürgerm. von Wien: Dr. K. **Lueger;** Polizeidir. Präs.: J. Rr **v. Habrda.** — Salzburg [Salzburg]. Ldespräs.: Kl. Gf **St. Julien-Wallsee,** Km, GRat. — Steiermark [Graz] Statth.: Manfr. Gf **Clary u. Aldringen,** GRat u. Min. a. D.; Polizeidir.: J. **Hölzl,** Reg.-Rat. — Tirol u. Vorarlberg [Innsbruck]. Statth.: F. Gf **v. Merveldt,** Km. u. GRat; VPräs.: V. Rr **v. Hebenstreit.**

Universitäts-Rektoren. Czernowitz: Dr. Aem. **Wojucki.** — Graz: Dr. R. Frhr **v. Canstein.** — Innsbruck: Dr. Al. **Cathrein.** — Krakau: Dr. Ed. **Janczewski.** — Lemberg: Dr. L. **Rydygier,** Hofrat. — Prag (deutsch): Dr. Frhr **v. Wieser;** Prag (böhm.): Dr. J. L. **Sokora.** — Wien: Dr. J. **Schipper,** Hofrat.

OLdesgerichte. Böhmen [Prag]. Präs.: V. Rr **v. Wessely;** VPräs.: Dr. L. **Ripka;** OStAnw.: M. **Merhaut.** — Dalmatien [Zara]. Präs. Dr. A. **Gertscher,** GRat; OStAnw.: V. **Cippico.** — Küstenland [Triest]. Präs.: Dr. Ed. Rr **v. Kindinger,** GRat u. Min. a. D.; VPräs.: Dr. E. Edler **v. Pflügl;** OStAnw.: E. **Taddei.** — Mähren u. Schlesien [Brünn]. Präs: V. Frhr **Maly v. Bevanovic;** VPräs.: J. **Fleischlinger;** OStAnw.: K. **Patzner,** Hofrat. — Oesterreich ob u. unter der Enns und Salzburg [Wien VIII, Laudongasse 17]. Präs.: A. Frhr **Kalina v. Urbanow,** GRat; VPräs.: G. Rr **Scharfen v. Henneborf;** OStAnw.: A. **Groß,** Hofrat. — Ostgalizien u. Bukowina [Lemberg]. Präs.: Dr. A. **Mniszek** Rr **v. Tchorznicki,** Km. u. GRat; VPräs.: Dr. J. Rr

Digitized by Google

v. Dylewski; OStAnw.: Ph. Woroniecki, Hofrat. — Steiermark, Kärnten u. Krain [Graz]. Präs.: J. N. Gf zu Gleispach, Km. u. GRat, Min. a. D.; VPräs.: J. Wanggo; OStAnw.: Dr. A Rigler. — Tirol u. Vorarlberg [Innsbruck]. Präs.: Dr. B. Esterle, GRat; OStAnw.: Dr. L. Pegger. — Westgalizien [Krakau]. Präs.: M. Czyszczan, GRat; VPräs.: J. v. Ukr-Stebelski; OStAnw.: Dr. L. Wędkiewicz.

Finanz-(Landes-)Direktionen (unter dem Präs. des jeweiligen Ldeschefs). Böhmen [Prag]: J. Tersch, VPräs. u. FLdesdir. — Bukowina [Czernowitz]: G. Schödl, Hofrat u. FDir. — Dalmatien [Zara]: L. Hočevar, Hofrat u. FLdesdir. — Galizien [Lemberg]: Dr. W. v. Korytowski, GRat, VPräs. u. FLdesdir. — Kärnten [Klagenfurt]: M. Rr v. Glommer, Hofrat u. FDir. — Krain [Laibach]: Karl Lubec, Hofrat u. FDir. — Küstenland [Triest]: O. Rr v. Zimmermann, Hofrat u. FDir. — Mähren [Brünn]: O. Sporner, Hofrat u. FLdesdir. — Oesterreich ob der Enns [Linz]: Dr. J. Rusko, Hofrat u. FDir. — Oesterreich unter der Enns [Wien, Vordere Zollamtsstr 3]: F. Schmidmayer, VPräs. u. FLdesdir. — Salzburg [Salzburg]: Dr. G. Atzinger, Hofrat u. FDir. — Schlesien [Troppau]: G. Rahn, Hofrat u. FDir. — Steiermark [Graz]: Dr. F. Frhr Mensi von Klarbach, VPräs. u. FLdesdir. — Tirol u. Vorarlberg [Innsbruck]: Dr. E. Sauter, Hofrat u. FLdesdir. mit Titel u. Char. eines VPräs.

Post- u. Telegr.-Direktionen. Böhmen [Prag]. Vorst.: F. Rr v. Šafařik-Pětrosz, Hofrat. — Bukowina [Czernowitz]. OPostdir.: J. Edler v. Posch. — Dalmatien [Zara]. OPostdir.: H. Pattay. — Galizien [Lemberg]. Vorst.: A. Seferowicz-Lubicz, Hofrat. — Görz, Gradisca, Istrien, Triest u. Krain [Triest]. Vorst.: M. Felicetti v. Liebenfels, Hofrat. — Mähren u. Schlesien [Brünn]. Vorst.: J. G. Lier, Hofrat. — Oesterreich ob der Enns u. Salzburg [Linz]. Vorst.: A. Ramsdorfer, Hofrat. — Oesterreich unter der Enns [Wien, Stubenbastei 10 u. 12]. Vorst.: H. Rr v. Kaulek, Hofrat. — Steiermark u. Kärnten [Graz]. Vorst.: C. Pokorny, Hofrat. — Tirol u. Vorarlberg [Innsbruck]. Vorst.: Dr. A. Truka, Hofrat.

Staatsbahndirektionen. Krakau: J. Horoszkiewicz, Reg.-Rat. — Lemberg: L. v. Wierzbicki, Hofrat. — Villach: L. Proske, Hofrat. — Wien: J. Khittel, Hofrat. — Pilsen: J. Tuček, Hofrat. — Innsbruck: W. Drathschmidt v. Bruckheim, Hofrat. — Prag: A. Palla, Hofrat. — Olmütz: K. Neudeck, Hofrat. — Triest: A. Frhr v. Borowiczka, Hofrat. — Stanislau: C. v. Festenburg, Reg.-Rat. — Linz: Dr. Joh. Messerklinger, Hofrat.

Bergbauptmannschaften. Klagenfurt (Steiermark, Kärnten, Tirol, Vorarlberg, Krain, Küstenland und Dalmatien): J. Gleich, Berghptm. — Krakau (Galizien): H. Wachtel, Berghptm. — Prag (Böhmen): A. Jaroljmek, Berghptm. — Wien (Oesterreich ob u. unter der Enns, Salzburg, Mähren, Schlesien u. Bukowina): R. Pfeiffer, Berghptm.

Röm.-kath. Bischöfe. Görz: Dr. J. Missia, Kard.-Fst-Erzb. u. GRat; Laibach: Dr. A. Jeglič, Fstb.; Parenzo-Pola: Dr. J. Flapp; Triest-Capodistria: . . . .; Veglia: Dr. A. Mahnič. — Krakau: Dr. J. Rr v. Puzyna Kniaź v. Kozielsko, Kard. u. GRat. — Lemberg: Dr. J. Bilczewski, Erzb.; Przemysl: Dr. J. Pelczar; Tarnow: Dr L. Wałęga. — Olmütz: D. Th. Kohn, Fst-Erzb. u. GRat; Brünn: Dr. Bauer, GRat. — Prag: Leo Frbr v. Skrbenský, Fst-Erzb., Primas von Böhmen, Kard. u. GRat; Budweis: Dr. M. Říha, GRat; Königgrätz: Dr. J. N. Brynych; Leitmeritz: Dr. E. Schöbel, GRat. — Salzburg: Katschthaler, Fst-Erzb.; Briren: Dr. S. Aichner, Fstb. u. GRat; Gurk: Dr. J. Kahn, Fstb. u. GRat; Lavant: Dr. M. Napotnik, Fstb.; Seckau: Dr. L. Schuster, Fstb.; Trient: Dr. C. Valussi, Fstb. u. GRat. — Wien: Dr. A. J. Gruscha, Kard.-Fst-Erzb. u. GRat: Linz: Dr. jur. Doppelbauer; St. Pölten: Dr. Joh. Rößler. — Zara: M. Dvornik, Metropolitan von Dalmatien; Cattaro: F. Uccellini; Lesina: . . . .; Ragusa: Dr. J. Marelić; Sebenico: Dr. M. Zanoni; Spalato: F. Nakić.

Digitized by Google

Armenisch-kath. Bischof. Lemberg: Jos. **Teodorowicz**, Metropolitan-Erzb.

Griech.-kath. Bischöfe. Lemberg: Dr. A. A. Gf **Szeptycki v. und zu Szeptyce**, Erzb.; Przemysl: C. **Czechowicz**; Stanislau: . . . . .

Griech.-orientalische Bischöfe. Czernowitz: A. **Czuperkowicz**, Erzb., Metropolit für Bukowina u. Dalmatien; Cattaro: Dr. G. **Petranovic**; Zara: Dr. N. **Milas**.

Evang. Oberkirchenrat Augsb. und Helv. Konf. [Wien I, Schellinggasse 12]. Präs.: Dr. R. **Franz**, Sektionschef.

Evang. Superintendenten. Augsb. Konf. Wiener Superintendenz (für NOesterr., Steiermark, Kärnten, Küstenland): J. **Winkler** in Arriach; Oberoesterr. Superint. (für OOesterr., Salzburg u. Tirol): J. F. **Koch** in Wallern; Östl. Superint. in Böhmen: . . . . .; Westl. Superint. in Böhmen: . . . . .; Ascher Superint. für Böhmen: G. T. **Alberti** in Asch; Mähr.-schles. Superint. (für Mähren und Schlesien): Dr. Th. **Haase** in Teschen; Lemberger Superint. Augsb. und Helv. Konf. (für Galizien und Bukowina): H. **Fritsche** in Biala. — Helv. Konf. Wiener Superint. (NOesterr., Vorarlberg, Steiermark, Krain u. Triest): O. **Schack** in Wien; Böhm. Superint. (für Böhmen u. Schlesien): J. E. **Szalatnay** in Velim; Mähr. Superint.: Ferd. **Cisař** in Klobouk.

Ungarisches Staatsgebiet.

Gesetzartikel I u. II (Sanctio pragmatica) und der hierauf beruhende Gesetzartikel XII v. J. 1867. — Mitglieder des Magnatenhauses sind z. Z. 17 volljährige Ehzöge des Herrscherhauses, 55 Kirchenfürsten, resp. geistliche und weltliche Kirchen-Würdenträger, die 10 Bannerherren des Reiches, der Gf von Preßburg, die beiden Kronhüter, die beiden Präs. der Kgl. Kurie, die beiden Präs. des Kgl. Verwalt.-Gerichtshofes, der Präs. der Budapester Kgl. Tafel, 8 Abg. des kroatisch-slavonischen Landtages, der Gouv. von Fiume, ferner erbberechtigt 7 Fürsten, 169 Grafen und 49 Barone, 50 auf Lebenszeit durch den König ernannte u. 27 von dem Magnatenhause seinerzeit bei der Neuordnung desselben gewählte Mitgl. Das Abgeordnetenhaus besteht aus 453 Abgeordneten, von denen 413 in den ungarischen Komitaten und Städten direkt auf 5 Jahre und 40 vom kroatisch-slavonischen Landtage aus seiner Mitte gewählt werden. Zur Wahlberechtigung (Zensus) sind 20, zur Wählbarkeit 24 Lebensjahre erforderlich. Die Häuser versammeln sich alljährlich. — Landesfarben für Ungarn: Rot, Weiß, Grün; für Kroatien-Slavonien: Rot, Weiß, Blau. — S. Jahrg. 1889, S. 838.

Bannerherren.

Reichs-ORichter: A. Frhr **v. Orczy**, Km. u. GRat. — Der Banus von Kroatien (s. kroatisch-slavon.-dalmat. Ldesregierung). — Oberstschatzm.: J. Gf **v. Szápáry v. Szápár**. — Oberststallm.: J. Gf **Széchényi v. Sárvár u. Felsö-Vidék**, Km. u. GRat. — Kpt. der K. ungar. Leibgarde: A. Gf **Pálffy ab Erdöd**, Km. u. GRat, Gen. der Kav. — Oberstkammerer: A. Gf **Andrássy**, Km. u. GRat. — Oberstmundschenk: T. Gf **Festetics v. Tolna**, Km. u. GRat. — Oberstthürhüter: G. Gf **Bánffy v. Losonz**, Km. u. GRat. — Oberstholm.: D. Frhr **v. Bánffy zu Losonz**, Km. u. GRat. — Oberstruchseß: A. Gf **Csekonics v. Zsombolya und Janova**. — Der Gf von Preßburg: St. Gf **Pálffy ab Erdöd**, Km. u. GRat. — Kronhüter: B. Frhr **v. Radvánszky v. Radvány und Sajó-Kaza**, Km. u. GRat; B. Gf **Széchényi v. Sárvár und Felsö-Vidék**, GRat.

Reichstag 1901.

Magnatenhaus. Präs.: A. Gf **Csáky v. Körösszegh und Adorján**, GRat; VPräs.: K. **Ernuszt v. Gerdovchak**, GRat; K. Frhr **v. Kemény**, GRat.

Abgeordnetenhaus. Präs.: A. Gf **Apponyi**, GRat; VPräs.: A. **Tallián v. Bizek**, G. **Dániel v. Vargyas**.

Digitized by Google

Ministerrat vom 25. Febr. 1899.

Den ungarischen Ministern gebührt, auch wenn sie nicht WGRäte sind, für die Amtsdauer der Titel „Exzellenz".

Min.-Präs.: Koloman **Széll v. Duka und Szent-Györgyvölgye**, GRat, betraut mit der Leitung des Min. des Innern. — Landesverteidigung: G. Frhr **v. Fejérváry**, Km., FZM. u. GRat. — Finanzen: Dr. L. **v. Lukács**, GRat — Kultus u. Unterricht: Dr. J. **v. Wlassics**, GRat. — Ackerbau: Dr. J. **Darányi de Puszta-Szentgyörgy und Tetétlen**, GRat. — Kroatien, Slavonien u. Dalmatien: E. **Cseh v. Szent-Katolna**, Km. u. GRat. — Justiz: Dr. Al. **Plósz**, GRat. — Handel: A. **Hegedüs v. Magyar-Zsákod**, GRat. — Min. um die Person S. M.: J. Gf **Széchényi v. Sárvár und Felsö-Vidék**, Km. u. GRat.

Min.-Präsidium [Vár, Szent-György-tér 1]: J. **Tarkovich**, StSekr., GRat u. Protokollführer im Min.-Rate; Min.-Räte: A. **Berczik v. Jáßó**, G. **v. Barkaßy**.

Verwaltungsgerichtshof. Präs.: Dr. A. **Wekerle**, GRat; VPräs.: E. **v. Latkóczy**. — Sen.-Präs.: E. **v. Szmrecsányi**, Dr. J. **Kogler**, Dr. J. **Székely**.

Gouv. von Fiume: L. Gf **Szápáry v. Szápár** ꝛc., Km. u. GRat. — Min.-Rat: T. **Gaál v. Hatvan**.

Die Ministerien und andere Zentralbehörden.

Allerh. Hoflager [Wien, Bankgaße 6]. Min.-Rat: G. **Vértesy v. Vértesalja**.

Kroatien, Slavonien u. Dalmatien [Vár, Uri-utca 3]: Dr. St. **Hummel**, Min.-Rat.

Inneres [Vár, Országház-utca 30]. StSekre: J. **Gulner**, J. **Széll v. Duka und Szent-Györgyvölgye**. — Min.-Räte: Dr. V. **v. Bezerédj**, Dr. A. **Faschó-Moys v. Csermö u. Deményfalva**, J. **Stesser v. Rajna u. Körösladány**, Dr. C. **Chyzer**, Dr. A. **Sélley**, O. **Vajda**, A. **v. Simontsits**, A. **Jeszenszky v. Kis-Jeszene**.

Landes-Archivar: Dr. J. **Pauler**, Min.-Rat. — Landes-Sanitatsrat. Präs.: K. **Müller**, Min.-Rat.

Kultus u. Unterricht [Hold-utca 8]. StSekr.: M. **v. Zsilinszky**. — Min.-Räte: Dr. O. **v. Gömöry**, K. **v. Pfeiffer**, E. **Madách v. Sztregova u. Kelecsény**, L. **Aramétby**. — Präs.-Sekr.: V. **v. Molnár**, Min.-Rat.

Caesarum-Regalium-Fundationalium-Direktorat: J. **v. Toft**, Min.-Rat. — Religions- u. Studienfonds. Kontroll-Kommission. Präs.: J. Gf **Szapáry**, GRat. — Akademie der Wissenschaften. Präs.: Dr. L. Frhr **Eötvös v. Vásáros-Namény**. — LdesKunst-Rat. Präs.: . . . . — LdesUnterrichts-Rat. Präs.: der Min.; VPräs.: Dr. H. **Fehér**, Erzabt. — Kommission für Erhalt. der Baudenkmale. Präs.: E. Gf **Zichy**, GRat u. Km. — Nationalmuseum. Dir.: Em. **v. Szalay**, Min.-Rat. — Ldes-Bildergalerie. Dir.: Dr. E. **v. Kammerer**, Min.-Rat.

Universitäten. Rektoren 1901/2. Budapest: Prof. Dr. Th. **Bécsey**. — Klausenburg: Prof. Dr. J. **Zöthe**.

Justiz [Nádor-utca]. StSekre: G. **Beruáth**, ... — Min.-Räte: V. **Lányi**, J. **Kiss**, E. **Liszkay**, M. **Szántó**; mit Titel u. Char.: L. **Gyulányi**, G **Töry**, Steph. **Kovács de Mad**.

Oberstes Disziplinargericht. Präs.: Alb. Gf **v. Csáky**.

Kgl. Kurie. Präs.: N. **Szabó de Nára**, GRat.; 2. Präs.: A. **v. Börösmarty**.

Finanzen [Szent-Háromság-tér]. StSekre: B. **v. Graenzenstein v. Graetz**, A. **Toepke v. Keresztény-Sziget**. — Min.-Räte: St. Frhr **Andreánszky v. Liptó-Szentandrás**, E. **v. Kupecz**, Dr. J. **v. Jankovich**, A. **v. Börös**, J. **Iványi v. Iván**, Dr. A. **v. Perleberg**, B. **Szathmáry**, Dr. A. **Popovics**, J. **Kovács**, A. **Márffy v. Szentkirály-Szabadja**, F. **Vértesy v. Vértesalja**.

StZentralkaßa. Dir.: W. **Pünner**, Kgl. Rat. — Finanzprokuratur. Dir.: Dr. A. **Koszka**, Min.-Rat. — Haupt-Zollamt in Budapest: Ad. **Turóczy**, Min.-Rat. — Tabaksgefäll-Zentraldir.: G. **Madaraßy v. Gojzést v. Mezömadaras**, Min.-Rat. — Lottodirektion. Dir.: J. **v. Tabody**, Khr u. Min.-Rat. — StDruckerei. Dir.: J. **Zárday**.

Digitized by Google

Handel [Lánczhid-utca 1 u. 3]. StSekre: Dr. F. **Nagy v. Versegh**, Hofrat; J. **v. Csörgeö.** — Straßen- 2c. Bauten: A. **Sárkány v. Ilenczfalva**, K. **v. Reviczky**, Min.-Räte. — Bau der Donaubrücke: A. **Czekelius**, Min.-Rat. — Seewesen, Schiffahrt u. Angel. des Fiumaner Hafens u. Eisernen Thores: B. **Gonda**, Sektionsrat. — Eisenb.: L. **Mándy v. Mand**, Min.-Rat. — Handel: . . . . — Gen.-Dir. der Post u. Telegr.: V. **v. Szalay**, Min.-Rat. — Gewerbe: E. **v. Abonyi**, Min.-Rat. — Postsparkassen. Dir.: A. **Hollán v. Kislöd**, Min.-Rat. — Präs. der ungar. Staatsbahnen: J. **Ludvigh**, Min.-Rat. — Stat. Zentralamt: J. **v. Vargha.** — Seebehörde in Fiume. Präs.: der Gouv. von Fiume. Min.-Rat: F. **v. Csöke.**

Ackerbau [Nador-utca]. StSekr: V. **Kiss de Nemeskér**, Km. — Min.-Räte: B. **Tormay de Nádudvar**, R **Rapaics v. Ruhmwerth**, M. **Lossonczy v. Losoncz**, J. **v. Máday**, G. **Nagy de Kézdi-Vásárhely**, A. **Lesztyánszky.** — Präs.-Abt.-Vorst.: W. **Balogh de Géres**, Min.-Rat.

Ldes-OForstm.: J. **v. Sóly**, Min.-Rat. — Ldes-Wasserbau- u. Ameliorationsamt. Vorst.: E. **Kvassay de Kvassó u. Brogyán**, Min.-Rat. — Reg.-Kommissar für Weinbau: L. **v. Dobokay de Eadem**, Min.-Rat; für Seidenzucht: P. **v. Bezerédj.** — Mil.-Insp. der Pferdezucht-Anst.: A. **Durmann v. Gyarmata**, FML. — Geolog. Anst. Dir.: J. **Böckh**, Sektionsrat. — Ldesinstitut für Meteorol. u. Erdmagn. Dir.: N. **v. Konkoly-Thege**, Min.-Rat.

Landesverteidigung [Vár, Szent-György-tér 3]. StSekr.: D. **Gromon de Vaissla et Bogyán**, GRat. — Präs.-Abt.-Vorst.: St. **Terbócz**, Min.-Rat.

Geschäfts-Gruppen-Vorst.: V. **Láner v. Orsova**, F. **Bihar**, FML.; G. **Csalány**, Gen.-Major; Min.-Räte: A. **Grúz**, St. **Schyttra de Ehrenheim**, A. **Szuborits**, J. **Lerman**, P. **v. Biró**; Gen.-Aud.: A. **Hanskarl v. Berezna.**

Ldw.-OKommando: EHzg **Joseph**, Gen. der Kav.; zuget.: W. **Klobucár**, FML.; Gen.-Stabschef: J. **Braun**, Oberstlt. — Ldw.-Distriktskmdten. I. Budapest: V. **Csesznák**, FML. — II. Szegedin: D. **Valentić**, FML. — III. Kaschau: J. **Clair de Szentmihály**, FML. — IV. Preßburg: A. **Benedek de Felsö-Eör**, FML. — V. Stuhlweißenburg: K. **Zurna de Zalavár**, FML. — VI. Klausenburg: J. **Palkovics**, FML. — VII. Agram: G. **Canić**, FML.

Insp. der Honved-Kav.: A. **Zech v. Deybach** Frhr **v. Hart und Sulz**, Gen.-Major. — Ldw.-Stabsoff.-Kurs [Budapest]. Kmdt: H. **Hoffmann**, Oberst. — Ludovika-Akademie. Kmdt: A. **Nyiry**, Oberst. — Zentral-Ldw.-Kav.-Schule. Kmdt: K. **Pászthy**, Oberstlt.

Ldw.-OGericht. Präs.: J. **Szvetics v. Nemes-Ságod**, FML. a. D.

Gendarmerie. Insp.: Al. **Jablánczy v. Szentgyörgy**, FML.

Staatsrechnungshof. Präs.: St. **Rakovszky v. Nagyrákó u. Kelemenfalva**, GRat; VPräs.: Dr. Al. **Dárday v. Baranya-Baán**, StSekr.

Verwaltung. 63 Komitate und 25 mit Jurisdiktionsrecht bekleidete Städte. — OBürgermeister der Haupt- u. Residenzstadt Budapest: J. **Márkus.**

Kroatisch-slavonisch-dalmatinische Landesregierung, autonom in den unten folgenden Sektionen [Agram]. Banus: G. Gf **Khuen-Héderváry v. Hédervár**, GRat u. Km. — Innere Angel.: O. **Kraicsovics v. Illok**, Sektionschef. — Kultus u. Unterricht: A. **Pavić.** — Justiz: A. **Klein**, Sektionschef. — 8 Komitate und 17 freie Städte.

Kroatisch-slavonischer Landtag (1 röm.-kath. Erzb., 1 griech.-orient. Erzb. [serbisch. Patriach], 5 Bischöfe, 8 OGespane, der Graf von Turopolje, 19 Magnaten und 88 Vertreter der Städte, Märkte und Landgemeinden). Präs.: Vaso **Gjurgjević.**

Finanzbehörden. 56 Finanzdirektionen in Ungarn u. Siebenbürgen, 1 Fin.-Direktion in Fiume und 7 Fin.-Direktionen in Kroatien.

Montandirektionen. Nagybánya: F. **Neubauer**, OBergrat. — Selmeczbánya (Schemnitz): J. **Svehla**, Min.-Rat.

Domänendirektionen in Arad, Temesvár.

Bergbauptmannschaften. I. In Ungarn. Budapest: V. **Guckler**, Bergbptm. — Szepes-Igló: A. **Bihar**, Bergbptm. — Nagybánya: F. **Madán.** — Neu-Sohl (Besztercebánya): E. **Pehm**, Bergbptm. — Oravicza: T. **v. Zsembery**, Berg-

Digitized by Google

hptm. — Zalathen (Zalathna): G. v. **Oelberg**, Berghptm. — II. In Kroatien. Agram: A. **Gulovits**, Berghptm.

Post- u. Telegraphen-Direktoren. Budapest: K. **Demény**. — Fünfkirchen (Pécs): P. **Opris**. — Großwardein (Nagy-Várad): A. **Schöpflin**. — Kaschau (Kassa): R. **Bene**, Kgl. Rat. — Klausenburg (Kolozsvár): A **v. Buchetich**, Kgl. Rat. — Oedenburg (Sopron): A. **Jekelfalussy v. Jekel u. Margitfalva**, Km. — Preßburg (Pozsony): P. **Sohár v. Baksa**. — Temesvár: J. **Pethes v. Alsószata**, Kgl. Rat. — Agram: A. **Kassics v. Kisfalud**.

Präs. der Gerichtstafeln (2. Instanzen). Budapest: A. **v. Oberschall**. — Debreczin: F. **Bernáth**. — Fünfkirchen (Pécs): St. **Blaskovich**. — Großwardein (Nagy-Várad): S. **Ritoók v. Gálszécs**. — Kaschau (Kassa): F. **Berczelly de Berczel**. — Klausenburg (Kolozsvár): G. **Fekete v. Nagyfalu**. — Maros-Vásárhely: A. **Ternowsky**. — Preßburg (Pozsony): K. **Lehoczky de Lehoska u. Bistricska**, GRat. — Raab (Győr): M. **Vági**. — Szegedin: Fr. **v. Fabiny**. — Temesvar: **Dr. J. Laszy**. — Für Kroatien u. Slavonien Septemviraltafel (Oberste Inst.) [Agram]. Präs.: Dr. St. **Spevec**, GRat. — Banaltafeln (2. Inst.). Präs.: A. Edler **v. Rusnov**.

Röm.-kath. Bischöfe. Agram (Zágráb): D. G. **Posilović**, Erzb. u. GRat; Zengg-Modruš, Bosnien und Syrmien (Djakovar), Kreutz, Belgrad und Semendria. — Erlau: D. Joseph **Samassa**, Erzb. u. GRat; Kassa (Kaschau), Rozsnyó (Rosenau), Szathmár, Szepes (Zips). — Gran: F. K. **Vaszary**, Kard., Erzbischof u. Fürst-Primas von Ungarn, GRat; Beszterce-Bánya (Neusohl), Eperjes (griech.-kath.), Győr (Raab), Munkács (griech.-kath.), Nyitra (Neutra), Pécs (Fünfkirchen), Székes-Fehérvár (Stuhlweißenburg), Szombathely (Steinamanger), Vác (Waitzen), Veszprim, Benediktiner Erzabtei in Martinsberg (Pannonhalma). — Kalocsa-Bacs: Georg **Császka**, Erzb. u. GRat; Nagy-Várad (Großwardein: Dr. L. **Schlauch**, Kard.-Bisch. u. GRat). Siebenbürgen, Csanád.

Griech.-kath. Bischöfe. Rumänische: Blasendorf: D. V. **Mihályi de Apsa**, Erzb.; Lugos, Nagy-Várad (Großwardein), Szamos-Ujvár.

Griech.-orthodoxe Metropoliten. Nagy-Szeben (Hermannstadt): J. **Metianu**, Erzb. v. Siebenbürgen u. Ungarn; Arad, Karánsebes; Karlowiz: G. **Brankovič**, Patriarch, Erzb. u. GRat; Karlstadt, Neusatz (Bács), Pakrac, Szent-Endre (Dien), Temesvár, Versecz.

Evang. OInsp. augsburg. Konf.: D. Frhr **Prónay v. Tót-Próna und Blatnicza**; Bischöfe in Balassa-Gyarmat, Miskolcz, Pápa, Pilis, Nagy-Szeben (Hermannstadt). — OKuratoren helv. Konf. Budapest: K. **Szász v. Szemeria**; Debreczin, Komorn, Miskolcz. — In Siebenbürgen der Bischof von Kolozsvár: Dr. G. **Bartók**. — Unitarischer Bischof. Klausenburg: J. **Ferencz**, Kgl. Rat.

Diplomatisches Korps in Wien und Konsulate.

*Amerika, V. St. A. o. G. u. b. M. [II, Salesianerg. 4]: Robert S. **McCormick**, 29./4. 01 [1]); Leg.-Sekr.: C. **Hale**; Mil.-Att.: F. W. **Harris**, Rittm.; Mar.-Att.: s. Deutsches Reich, Dipl. K. — Konsuln in Budapest: F. D. **Chester**, 97, u. 1 V.- u. Dep.-K. — Prag: E. **Watts**, 01, u. 1 VK. — Reichenberg: F. W. **Mahin**, 97, u. 1 V- u. Dep.-K. — Triest: Fr. W. **Hoßfeld**, 97, 1 VK. u. 1 Dep.-K. — Wien: E. B. **Hurst**, GK., 97; A. S. **Hogue**, V.- u. Dep.-GK. — Ag. in Brünn, Fiume, Haida.

*Argentinien. A. o. G. u. b. M., 15./6. 99: s. Deutsches Reich, Dipl. Korps. — Konsuln in Brünn: K. **Trostorff**, 99. — Budapest: J. **Frankl**. — Fiume: J. **Whitehead**. — Triest: J. **Vollak**, 00. — Wien: G. **Jránvi**, 96.

*Bayern. A. o. G. u. b. M. [VIII, Lange Gasse 53]: C. Frhr **v. Podewils-Dürnitz**, 11./1. 96, Km., StRat i. a. o. D.; Leg.-Rat: K. Gf **v. Moy**, Km.; Att.: E. Frhr **v. Würtzburg**, Rittm.; Kzl.: K. Frhr **v. Tautphoeus**, OLt. a. D.

*Belgien. A. o. G. u. b. M. [I, Albrechtgasse 3]: F. Baron **de Borchgrave**, 18./2. 92; Leg.-Rat: Gf C. **de Buisseret-Steenbecque de Blarenghien**; Leg.-Sekr. 1. Kl.: R.

[1]) Das Datum hinter dem Namen ist das der Beglaubigung.

Digitized by Google

Le Ghait. — Konsuln in Brünn: L. **Herber v. Rohow,** 80. — Budapest: A. **Sarlehner,** EGK., 97. — Fiume: A. **D'Ans,** 88. — Ragusa: R. **Negrini,** 98. — Spalato: F. **Katalinić,** 92. — Triest: P. Frhr **v. Morpurgo,** 98. — Wien: L. **Doret,** GK., 84.

Bolivien. Konsul in Triest: V. **Morpurgo.**

*Brasilien. A. o. G. u. b. M. [IV. Schwindgasse 15]: Dr. B. Gonçalves **Chaves,** 25./3. 99; Leg.-Sekr.: O. **de Teffe v. Hoonholtz.** — Konsuln in Budapest: . . . ., GK. — Fiume: E. **Kuranda** u. 1 VK.: A. **Frankfurter.** — Triest: E. M. F. **Pereira da Silva,** 01, u. 1 VK.: H. **Zobel,** 01, u 1 Handelsagent. — Wien: A. **Freund** u. 1 VK.: M. **Hübner.** — VK. in Karlsbad (V. **Benedikt,** 01).

Bulgarien. Dipl. Ag. [I, Lichtenfelsgasse 5]: Dr. Haralambi **Sirmagiew,** 15./1. 97; 1. Sekr.: Dr. Milan **Schischmanow.**

*Chile. A. o. G. u. b. M. (. . . 01): s. Deutsches Reich, Dipl. Korps. — Konsuln in Budapest: Dr. E. **Hajduska,** 99. — Fiume: J. **Minach,** 87. — Triest: K. **Escher,** 01. — Wien: . . . ., GK.; R. **Bisteghi,** 98.

China. A. o. G. u. b. M., 24./11. 97: s. Rußland, Dipl. Korps.

*Dänemark. A. o. G. u. b. M. [III, Rennweg 25]: C. W. Gf **Ahlefeldt-Laurwig,** 8./6. 97. — Konsuln in Budapest: A. **Fleischl,** 01. — Fiume: F. G. **Coroffacz,** 88. — Triest: K. **Hoffmann,** 99. — Wien: E. L. **Tutein,** GK., 80.

*Deutsches Reich. Botschafter [III, Metternichgasse 3]: Dr. Ph. Fst **zu Eulenburg und Hertefeld** Gf. **v. Sandels,** 21./5. 94, WGRat; 1. Sekr.: Frhr **v. Romberg,** Botsch.-Rat; 2. Sekr.: **v. Below**-Saleske Kftr, Leg.-Rat; 3. Sekr.: Gf **v. Mirbach-Geldern-Egmont;** Mil.-Att.: K. U. **v. Bülow,** Major u. Flügeladj.; Mar.-Att.: s. Italien, Dipl Korps; Kzl.-Chef: **Pieszczek,** Hofrat. — Konsuln in Brünn: K. Frhr **v. Offermann,** 01. — Budapest: **v. Below**-Schlatau, Leg.-Rat, GK., 99. — Fiume: **Springer,** 98. — Innsbruck: K. **Gerok.** — Lemberg: Dr. Frhr **v. Speßhardt,** Leg.-Rat. — Prag: Frhr **v. Seckendorff,** 99. — Triest: Dr. R. **Stannius,** GK., u. 1 VK.: **Müller.** — Wien: A. Frhr **v. Liebieg,** GK.; Dr. Edler **v. Vivenot.** — VK. in Spalato (beauftr.: J. **Fradellich,** 01).

*Dominikanische Republik. Konsuln in Fiume: J. **Luzzatto,** 01. — Wien: B. **Janowitzer,** GK., 99.

Ecuador. Konsuln in Budapest: Dr. P. **Ullmann v. Baranyavár,** GK., 97. — Wien: Ad. **Bachstez,** GK.; E. V. **Reina,** 01.

*Frankreich. Botsch. [I, Lobkowitzpl. 2]: Fr. **Gueau** Marquis **de Reverseaux de Rouvray,** 21./12. 97; Botsch.-Rat: **Sohier de Vermandois;** 3. Sekr.: Vicomte **du Dresnay;** Att.: **de Béarn;** Mil.-Att.: Marquis **de Laguiche,** Art.-Esk.-Chef; Kanzler: **Pietre,** V. — Konsuln in Budapest: **Rissault,** GK., 99. — Fiume: **Roger,** GK., 01 — Prag: **Mérour de Valois,** KG., 00. — Triest: **de Laigue,** GK., 01, u 1 VK.: **Rabut,** 01. — VK. in Ragusa: . . . .; Ag. in Innsbruck (J. **Wolleck,** 00), Spalato (J. **Duplancich**).

*Griechenland. A. o. G. u. b. M. [IV. Heugasse 16]: G. **Manos,** 11./6. 00. — Konsuln in Budapest: P. **Haris,** GK. — Fiume: A. **Raphtopulos.** — Karlsbad: Dr. O. **Kraus,** VK. — Triest: S. **Vitturis,** GK., 98. — Wien: G. Rr **v. Metaxa,** GK. — VK. in Spalato (Pr. **Gilardi,** 01); Ag. in Curzola, Lissa, Lussinpiccolo Ragusa, Sebenico, Zara, Zengg.

*Großbritannien. Botsch. [III, Metternichgasse 6]: Rt Hon. Sir F. R. **Plunkett,** 19./9. 00 u. 28./3. 01; Botsch.-Sekr. u. bev. Min.: R. **Milbanke;** 2. Sekr.: Ern. **Rennie,** Hon. Odo Theorb. **Russell;** Att.: C. **Higgins;** Mil.-Att.: F. **Wardrop,** Oberst; Mar.-Att.: E. C. **Troubridge,** Kpt. z. See; Handels Att.: A. P. **Bennett;** Botsch.-Kaplan: Rev. W. **Hechler.** — Konsuln in Budapest: C. Conway **Thornton,** GK., 99; Dr. J. **Brüll,** 92. — Fiume: G. L. **Faber,** 79, u. 1 VK. — Prag: A. W. W. **Forbes,** 99, Kpt. — Triest: H. L. **Churchill,** 99, u. 1 VK. — Wien: P. Rr **v. Schöller,** GK., 92; M. **Feldscharek,** 94. — VK. in Innsbruck: Rev. R. E. **Macdonald,** 99; Ag. in Lissa.

Digitized by Google

*Guatemala. Konsuln in Triest: S. **Peyeu**, GK. — Wien: Dr. G. C. **Meyer**, GK., 82.

Haïti. Konsul in Wien: . . . .

*Honduras. Konsul in Wien: Al. **Singer**, GK., 00.

*Italien. Botsch. [I, Josephsplatz 6]: C. Gf **Nigra**, 30./11. 85 u. 26./9. 00, Sen.; Botsch.-Rat: E. **Ferrara-Dentice**; 2. Sekr.: C. Baron **Fasciotti**; Att.: F. **Tommassini**, C. C. **Torlonia**, G. **de Gresti**; Mil.-Att.: **del Mastro**, Oberstlt.; Kzl.: G. **Zannoni**. — Konsuln in Budapest: L. G. Marquis **Cusani-Confalonieri**, GK., 01, u. 1 VK.: R. Gf **Piccono della Valle de Mosso**, 00. — Fiume: V. **Lebrecht**. — Innsbruck: P. Rob. **Baroli**, 00. — Triest: Marquis **Bianchi di Castelbianco**, GK., 01, u. 2 VK.: C. Gf **Caccia-Dominioni**, 00, A. **Chiaramonte-Bordonaro**, 00. — Wien: G. **Zannoni**, Gerent der Kons.-Kanzlei. — Zara: S. **Milazzo**, 00. — VK. in Spalato (L. **Mordini**, 01); Ag. in Brünn, Lussinpiccolo, Parenzo, Pirano, Porto Ré, Ragusa (A. **Serragli**, 00), Rovigno, Sebenico, Segna, Zagabria.

*Japan. A. o. G. u. b. M. [I, Albrechtsgasse 3]: **Makino** Nobuaki, 8./9. 99; Leg.-Sekr. 1. Kl.: **Yoshida** S.; 2. Kl.: **Nishi** Genshiro; Att.: **Akatsuka** M.; Mil.-Att.: **Yoda** S., Major. — Konsuln in Triest: G. **Hütterott**. — Wien: F. **Fischer**, 00.

Kolumbien. Konsul in Wien: D. H. **Pollak**, GK.

Korea. A. o. G. u. b. M., 29./6. 00: s. Deutsches Reich, Dipl. Korps.

*Kostarika. Konsuln in Triest: D. **Morpurgo**. — Wien: O. **Sitzler**, 90.

*Liberia. Konsuln in Budapest: E. **Steinacker**. — Wien III [Hetzgasse 34]: J. **Reinitz**, GK., 23./5. 98.

Luxemburg: s. Niederlande (Konv. 6./7. Jan. 1880).

*Mexiko. A. o. G. u. b. M.: J. **de Teresa y Miranda**, 4./9. 01; 1. Sekr.: M. J. **de Lizardi**.

Monaco. A. o. G. u. b. M. [Rom, Palazzetto Borghese]: J. Gf **v. Wagner**, 30./12. 92. — Konsul in Wien: Dr. J. **Porzer**, GK., 97. — VK. in Triest (A. **Trombetta**).

Niederlande. A. o. G. u. b. M. [III, Strohgasse 22]: Jkhr F. P. **van der Hoeven**, 12./4. 94; Leg.-Sekr.: Dr. W. B. R. **van Welderen** Baron **Rengers**. — Konsuln in Brünn: W. **Grünfeld**, 95. — Budapest: . . . ., GK. — Fiume: C. A. **Cosulich**, 90. — Triest: A. J. M. **Suringar**, 80, u. 1 VK. — Wien: O. M. **Roberts van Son**, GK., 88, u. 1 VK.: C. **Kautsch**, 94.

*Nikaragua Konsul in Wien: A. **Singer**, GK., 99.

*Orden des heiligen Johannes von Jerusalem (Souv. Malt.-RrO.). A. o. G. u. b. M. [I, Johannesgasse 2]: R. Gf **zu Hardegg auf Glatz**, 31./3. 98, K. u. K. Km. u. GRat; Leg.-Rat: K. Gf **v. Brandis**, K. u. K. Km.

*Päpstl. Stuhl. Apostol. Nuntius [I, Am Hof 4]: Msgr E. **Taliani**, 25./8. 96, Erzb. von Sebaste; Auditor: Dr. Msgr S. **Nicotra**.

*Paraguay. Konsuln in Budapest: C. A. **René**. — Fiume: F. **Fery**, 99. — Triest: R. **Rupnik**, 98.

Persien. A. o. G. u. b. M. [I, Kärntnerring 13]: Gen. **Neriman-Chan**, 30./6. 78, Gawam-es-Saltaneh, Emir Toman; Leg.-Rat: Artaky **Nevrus-Chan**. — Konsuln in Brünn: A. **Hartwich**. — Budapest: F. **Freund v. Toszeg**, GK., 00. — Triest: . . . . — Wien: G. **Roth**, GK., u. 1 VK.

*Peru. Konsuln in Budapest: . . . . — Triest: . . . . — Wien: R. **Pornitz**, GK., 00.

Portugal. A. o. G. u. b. M. [IV, Gußhausstr. 19]: M. Gf **v. Paraty**, 25./9. 97; Leg.-Sekr. 2. Kl.: Th. **Ribeiro de Mello**; Att.: F. **de Mesquita**. — Konsuln in Budapest: E. C. **Birnbaum**. — Triest: J. **Parisi di Francesco** u. 1 VK. — Wien: J. Rr **Tonello v. Stramare**, 99. — VK. in Fiume (C. G. **Meynier**).

*Rumänien. A. o. G. u. b. M. [IV, Heugasse 36]: Emil J. **Ghika**, 20./11. 91; 1. Leg.-Sekr.: N. B. **Cantacuzène**; Mil.-Att.: G. **Franco**, Major; Dolm.: M. **Belici**, K. — Konsuln in Budapest: V. **Cuciurano**, GK., 01, u. Leg.-Rat

Digitized by Google

u. 1 VK.: S. **Margaritesco-Grecianu**, 01, Leg.-Sekr. — Czernowitz: C. M. **Kogalniceanu**. — Triest: J. A. **de Demetrio** u. 1 VK.: N. A. **de Demetrio**. — Wien: A. Rr **v. Lindheim**, GK., 98, u. 1 VK.: H. **Arnold**.

*Rußland. Botsch. [III, Reisnerstr. 47]: Peter Gf **Kapnist**, 24./5. 95, Sen. u. WGRat; Botsch.-Rat: Th. Baron **v. Budberg**, Khr u. WStRat; 1. Botsch.-Sekr.: S. **Sverbejew**, Khr u. StRat; 2. Sekr.: N. **Stolipin**, Khr u. Koll.-Rat, M. Baron **v. Schilling**, Kfkr u. Koll.-Ass.; Att.: A. **Krupensky**, Koll.-Ass.; Mil.-Bev.: **v. Roop**, Oberst; zuget.: **Potapow**, Oberstlt; Handelsatt.: s. Deutsches Reich, Dipl. Korps; Pred.: A. **Nicolajewsky**. — Konsuln in Budapest: W. Fst **Lwow**, StRat, GK. — Czernowitz: P. **Wiegel-Pantschulidsew**, Kfkr u. StRat. — Fiume: A. **Salviati**, 01, Koll.-Rat. — Lemberg: C. **Pustoschkin**, StRat. — Triest: P **Melnikow**, 97, StRat, u. 1 VK. — Wien: A. **Kudrjawzew**, Khr u. WStRat, GK., 7./3. 98, u. 1 VK.: **Danilow**, 00, Koll.-Rat.

*Sachsen (Kgr.). A. o. G. u. b. M. [IV, Schwindg. 10]: K. K. Gf **v. Rex**, 7./1. 98, Khr u. Rittm. der Res.

*San Marino. Konsuln in Budapest: S. **Tiller**, GK., 99. — Triest: S. **Pepeu**. — Wien: K. **König**, GK.

*Schweden u. Norwegen. A. o. G. u. b. M. [IV, Schwindgasse 6]: G. A. S. A. A. Gf **Lewenhaupt**, 7./11. 95; Att.: A. **Lindgren**, Lt. — Konsuln in Budapest: A. **Altschul**, 93. — Fiume: A. F. **Luppis de Tihovac**, 85. — Triest: C. P **Lerow**, 00. — Wien: C. **Reufeldt**, GK., 90. — VK. in Spalato (P. **Cattalinich**, 89).

*Schweiz. A. o. G. u. b. M. [III, Strobgasse 31]: Dr. A. **de Claparède**, 28./5 94; Leg.-Rat: F. **du Martheray**; Att.: Dr. A. E. **de Pury**; Kzl.-Sekr.: L. **Schwarz**. — Konsuln in Budapest: H. **Haggenmacher**. — Prag: Dan. **Márky**, 98. — Triest: C. **Chaudoir**. — Wien: die Ges.

*Serbien. A. o. G. u. b. M. [IV. Gußhausstr. 17]: Kosta **Christitsch**, 6./12. 00; 1. Leg.-Sekr.: Dem. **Popowitsch**; 2. Sekr.: K. **Papacostopulos**; Att.: Dr. **Arrer**; Mil.-Att.: St. **Illitsch**, Oberstlt. — Konsuln in Brünn: A. **Marek**. — Budapest: M. **Barjaktarowitsch**, GK., 00, u 1 VK.: J. **Jovanowitsch**, 01; M. **Kostitsch**, Dir. d. Hand.-Agentie. — Fiume: E. **Kuranda**, GK., 00. — Orsowa: S. **Lukanowitsch**, 01. — Triest: S. **Stanojewitsch**, GK., 01. — Wien: S. Rr **v. Hahn**, GK.; T. **Khu**.

*Siam. A. o. G. u. b. M., 28./2. 97: s. Deutsches Reich, Dipl. Korps. — Konsul in Wien: L. **Langer**, 00.

*Spanien. Botsch. [I, Annagasse 20]: J. G. **de Agüera**, 29./8. 98; 1. Sekr.: M. **de Aranguren**; 2. Sekr.: M. Perez **Seoane**; Mil.-Att.: S. **Ramos Serrano**, Oberstlt. des Gen.-St. — Konsuln in Budapest: Dr. E. **Kunz**. — Triest: J. R. **de Baguer** u. 1 VK. — Wien: . . . . u. 1 VK.: A. **Cortijo y Cadorniga**, 01. — VK. in Brünn, Fiume (C. G. **Meynier**, K.).

Südafrikanische Republik. Konsul in Wien: . . . .

Türkei. Botsch. [VI, Heugasse 38]: Mahmud **Nedim**-Bei, 1./4. 96; Botsch.-Rat: **Dschemil**-Pascha; 1. Botsch.-Sekr.: Ali Fuad **Hikmet**-Bei; 2. Sekr.: Mustapha **Refik**-Bei, **Salih**-Bei; 3. Sekr.: Fuad **Schükri**-Bei; Mil.-Att.: **Nazif**-Bei, Oberstlt. des Gen.-St.; **Sermet**-Eff., Kpt.; **Achmed**-Bei, Kpt.; Imam-Hassan **Sabri**-Eff.; Handelsatt.: **Boudy**-Bei. — Konsuln in Brünn: J. **Thalberg**, GK, 00. — Budapest: **Lutfi**-Bei, GK., u. 1 VK. — Fiume: **Nikolaki**-Effendi, 98. — Ragusa: **Redjib**-Bei, GK., 01. — Temesvár: J. **Schwimmer**. — Triest: **Zally**-Effendi, GK., 01, u. 1 VK. — Wien: L. **v. Dirsztay**, GK., 00, u. 1 VK.

*Uruguay. A. o. G. u. b. M. [Rom]: D. **Muñoz**, 26./6. 96. — Konsuln in Budapest: Dr. M. **Molnár**. — Triest: H. **Clescovich**. — Wien: S. **Spitzer**, GK. 22./2. 88.

*Venezuela. Konsul in Triest: A. C. M. **Schröder**, 29./8. 90.

Digitized by Google

Statistische Notizen.

Flächeninhalt[1]) und Bevölkerung.

Königreiche und Länder.	qkm	Bevölkerung. Zählung Ende 1890 total.	auf 1 qkm	Zählung Ende 1900 total	auf 1 qkm
1. Im Reichsrat vertretene Königreiche und Länder.					
Niederoesterreich	19854	2 661799	134	3 086382	156
Oberoesterreich	11994	785831	66	809918	68
Salzburg	7163	173510	24	193247	27
Steiermark	22449	1 282708	57	1 356058	61
Kärnten	10333	361008	35	367344	36
Krain	9965	498958	50	508348	51
Triest und Gebiet	95	157466	—	178672	—
Görz und Gradisca	2927	220308	76	232338	80
Istrien	4951	317610	64	344173	69
Tirol	26690	812696	30	850062	32
Vorarlberg	2570	116073	45	129816	50
Böhmen	51967	5 843094	113	6 318280	122
Mähren	22231	2 276870	102	2 435081	110
Schlesien	5153	605649	118	680529	132
Galizien	78532	6 607816	84	7 295538	93
Bukowina	10456	646591	62	729921	70
Dalmatien	12863	527426	41	591597	46
Summa 1.	300193	23 895413	80	26 107304	87
2. Länder der ungarischen Krone.					
Ungarn	282804	15 231527	54	16 653332	59
Fiume und Gebiet	20	30337	—	38139	—
Kroatien und Slavonien	42501	2 201927	52	2 397249	57
Militär	—	—	—	114811	—
Summa 2.	325325	17 463791	54	19 203531	59
Monarchie	625518	41 359204	66	45 310835	72

Verteilung der Bevölkerung nach der Staatsangehörigkeit 1890, s. Jahrg. 1899, S. 1072.

Verteilung der einheimischen Bevölkerung nach den Sprachen 1890.

	Oesterreich.	Ungarn.	Monarchie.
Deutsche	8 461580	2 107577	10 569157
Ungarn	8139	7 426730	7 434869
Böhmen, Mähren, Slowaken	5 472871	1 910279	7 383150
Polen	3 719232	—	3 719232
Ruthenen	3 105221	383392	3 488613
Kroaten und Serben	644926	2 604240	3 249166
Slovenen	1 176672	94679	1 271351
Rumänen	209110	2 591905	2 801015
Italiener u. Ladiner	675305	21861	697166
Zigeuner	—	96497	96497
Andere	—	112238	112238
Nicht gezählt[2])	422357	114393	536750
Summa	23 895413	17 463791	41 359204

[1]) Einschl. des strittigen Gebietes von 1,8 qkm — [2]) In Oesterreich die Fremden, in Ungarn das aktive Militär

Digitized by Google

Verteilung der Bevölkerung nach dem Religionsbekenntnis 1890.

	Oesterreich.	Ungarn	Monarchie.
Katholiken lat. Ritus	18 934166	8 820770	27 754936
Katholiken griech. u. armen. Ritus	2 816683	1 670682	4 487365
Griechisch-Orientale	544739	2 632332	3 177071
Evangelische, Augsb. Konf.	315828	1 204040	1 519868
Evangelische, Helvet. Konf.	120524	2 225126	2 345650
Unitarier	147	61645	61792
Israeliten	1 143805	725222	1 868527
Andere und Konfessionslose	20021	9581	29602
Nicht gezählt (akt. Militär)	—	114393	114393
Summa	23 895413	17 463791	41 359204

Anwesende Bevölkerung nach dem Beruf, Beschäftigung oder Erwerb 1880.
(Siehe Jahrgang 1886, S. 847.)

Bewegung der Zivilbevölkerung.

	Jahr.	Heiraten.	Geburten inkl. Totgeborne.	Todesfälle	Überschuß der Geburten
Oesterreichische Länder	1896	198461	976144	685236	290908
	1897	203843	972489	673744	298745
	1898	199661	949979	661863	288116
	1899	213631	986098	684105	301993
	1900	214214	995537	686278	309259
Länder der ungar. Krone	1895	157395	671735	541844	129891
	1896	147477	760860	548292	212568
	1897	151176	765436	546359	219077
	1898	156208	922650	740207	182443
	1899	170826	959295	714334	244961

Orte mit über 20000 Einwohnern.

Stadtgemeinden der im Reichsrat vertretenen Länder 1900.

Wien	1 662269	Budweis	39360	Trient	24908
Prag	225778	Aussig	37255	Marburg	24501
Triest	178672	Florisdorf	36599	Iglau	24387
Lemberg	159618	Laibach	36547	Klagenfurt	24314
Graz	138370	Reichenberg	34204	Teplitz	24110
Brünn	108944	Kolomea	34188	Preßnitz	24054
Krakau	73168	Salzburg	32934	Stryj	23673
Czernowitz	69619	Zara	32506	Eger	23665
Pilsen	68292	Tarnow	31548	Jaroslau	22614
Žižkow	60089	Tarnopol	30368	Olmütz	21933
Linz	58778	Mähr.-Ostrau	30125	Brür	21525
Kgl. Weinberge	52483	Stanislau	29628	Warnsdorf	21150
Smichow	47094	Wiener-Neustadt	28438	Karolinenthal	21094
Przemysl	46349	Innsbruck	27056	Gablonz	21086
Pola	45052	Troppau	26725	Rusle	20440
		Görz	25432		

Gemeinden der Länder der ungarischen Krone 1890 u. 1900 (* bedeutet 1900).

*Budapest	713388	*Preßburg (Pozsony)	61861	*Temesvár	49977
*Szegedin	100552	*Hódmezö-Vásárhely	60789	*Großwardein (Nagy-Várad)	47365
*Maria Theresiopel (Szabadka)	81302	*Agram (Zágráb)	57930	*Klausenburg (Kolozsvár)	46936
*Debreczin	72688	*Kecskemét	56951		
		*Arad	53800		

Digitized by Google

*Fünfkirchen (Pécs)	42780	*Zombor	29012	Uj-Pest	28521
*Fiume	38139	*Neusatz (Ujvidék)	28826	*Esseg	22987
*Kaschau (Kassa)	36224	*Raab (Györ)	27892	Nagy-Kikinda	22768
Békés-Csaba	34243	Czegléd	27549	Erlau (Eger)	22427
Makó	32663	Nyiregyháza	27014	Nagy-Becskerek	21934
*Kronstadt (Brassó)	31689	*Szatmár-Németi	26266	Hermannstadt (Nagy-Szeben)	21465
*Oedenburg (Sopron)	30862	Zenta	25725	Hajdú-Böszörmény	21238
Szentes	30791	Békés	25087	Csongrád	20802
*Stuhlweißenburg (Székes-Fejérvár)	30668	*Versecz	24727	Szolnok	20748
Miskolcz	30408	Nagy-Körös	24584	Groß-Kanizsa (Nagy-K.)	20619
Félegyháza	30326	Szarvas	24393		
		Jász-Berény	24331		
		Mezö-Tür	23757		

Finanzen. (In Kronen.)

Abrechnung der Gesamtmonarchie für 1898 u. 1899.

	1898	1899
Ausgaben	367 810440	360 174930
Ordentliche	288 210100	297 238558
Außerordentliche	79 600340	62 936372
Davon ab die Netto-Zolleinnahmen	142 295540	116 988784
Reinausgaben	225 514900	243 186146
Einnahmen	225 514900	243 186146
Zuschuß des ungarischen Staatsschatzes	4 510298	4 863722
Matrikularbeiträge	221 004602	238 322424

Budget der Gesamtmonarchie für 1902. (Gesetz vom 20. Juni 1901.)

Erfordernis.		Ordentl.	Außerord.	Total.
Ministerium des Äußern		10 872157	203295	11 075452
Kriegsministerium:	a) Landarmee	281 404433	20 019103	301 423536
	b) Marine	31 023200	15 887620	46 910820
Finanzministerium		4 276427	—	4 276427
Zentralverwaltung rc.	1 636427			
Militärpensionen	2 640000			
Rechnungshof		320408	—	320408
	Total:	327 896625	36 110018	364 006643
Deckung.				
Einnahmen der verschiedenen Verwaltungszweige				6 191677
Ministerium des Äußern			321095	
Landarmee			5 545814	
Marine			220000	
Finanzministerium			102120	
Rechnungshof			2648	
Nettoeinnahmen der Zölle und Matrikularbeiträge				357 814966
			Total:	364 006643

Dazu kommt das außerord. Heeresserfordernis f. die Truppen in Bosnien, in der Herzegowina und im Limgebiet.

Deckung: Einnahmen der Heeresverwaltung 80000
Matrikularbeiträge 7 367000 = 7 447000

Abrechnung der im Reichsrat vertretenen Länder für 1898 und 1899.

	Budget		Abrechnung	
	1898.	1899.	1898.	1899.
Einnahme	1446 222618	1523 288054	1563 618434	1598 125950
Ausgabe	1443 745662	1522 672772	1520 832680	1588 098857

Digitized by Google

Budgetentwurf der im Reichsrat vertretenen Länder für 1901.

Einnahmen.				Brutto.	Erhebungs- u. Betriebskosten.
Finanzministerium.					
Direkte Steuern				271 328500	8 259700
Grundsteuer			54 800000		
Gebäudesteuer			73 700000 [1]		
Erwerbsteuer			84 045000		
Rentensteuer			7 330000		
Personaleinkommensteuer			46 900000		
Besoldungssteuer			1 800000		
Exekutionsgebühren rc.			2 663500		
Indirekte Steuern				859 244100	
Zölle			115 380500		6 442900
Verzehrungssteuer			296 852100		36 238000
Bier	76 425000	Zucker	95 550000		
Branntwein	71 315000	Pachtungen	6 356000		
Wein und Most	11 000000	Verschiedenes	21 066100		
Schlachtvieh	15 140000				
Salzmonopol			45 912000		9 689000
Tabakmonopol			214 906200		85 070000
Stempel			49 890000		1 503756
Gebühren von Rechtsgeschäften			99 684000		2 075820
Lotto			31 536200		19 536200
Mauten			2 100000		41500
Punzierung			765100		323800
Besondere Abgaben vom Getränkehandel			2 218000		75100
Ertrag des Staatseigentums				7 371065	
Von Staatsgebäuden			471001		788752
Fiskalitäten			570000		32000
Staatsdruckerei			5 304294		4 984294
Münze			1 025770		991270
Einnahmen der Zentralverwaltung				10 646183	
Finanzverwaltung			3 910601		—
Allgemeine Kassenverwaltung			6 735582		—
Summa Finanzministerium:				1148 589848	176 052092
Handelsministerium.					
Zentralverwaltung				2 104460	—
Hafengebühren				1 843080	—
Lagerhäuser in Triest				1 130810	976970
Post- und Telegraphenverwaltung				109 428540	103 472640
Postsparkassen				10 197000	5 786530
Verschiedene Einnahmen				132000	—
Summa Handelsministerium:				124 835890	110 236140
Eisenbahnministerium				280 476440	195 486820
Summa Finanz-, Handels- und Eisenb.-Ministerium:				1553 902178	481 775052
				Ordentliche	Außerordentl.
				1545 578023	8 324155
Ministerium des Ackerbaues.					
Domänen und Forsten				13 205000	1170
Bergwerke				18 974503	—
Verschiedene Einnahmen				1 671708	—
Summa Ministerium des Ackerbaues:				33 851211	1170

[1] Darunter 6 900000 Kronen 5%ige Abgabe vom Ertrage steuerfreier Gebäude.

	Ordentl.	Außerordentl.
Ministerrat	1 661800	—
Ministerium des Innern	2 651574	270449
Ministerium der Landesverteidigung	862711	—
Ministerium des Kultus u. Unterrichts (inkl. der Einnahmen der verschiedenen Fonds)	13 570996	365036
Justizministerium	2 370844	151600
Verschiedene Einnahmen:		
Zahlung der Südbahn-Gesellschaft	—	1 968000
Pensionskasse	2 961920	—
Zinsen und Rückzahlungen von Subventionen	324800	303400
Amortisationsfonds der Staatsschuld	1 010654	25 345642
Verwaltung der Staatsschuld	19600	—
Verkauf von Staatseigentum	—	401000
Summa der Einnahmen:	1604 867133	37 130452

Summa der Brutto-Einnahmen: 1641 997585
Summa der Netto-Einnahmen: 1160 222533

Ausgaben.		Ordentl.	Außerordentl.
Zivilliste		9 300000	—
Kabinettskanzlei		182143	—
Reichsrat		2 385224	200000
Reichsgericht		49724	—
Ministerrat		2 931714	—
Anteil an den gemeinsamen Ausgaben		261 126620	4 790112
Ministerium des Innern		53 929470	13 641133
Allgemeine Ausgaben	3 630970		920732
Zivilverwaltung	18 246730		62705
Polizei	14 416500		116322
Staatsbaudienst	17 635270		12541374
Ministerium der Landesverteidigung		57 838476	1 356275
Allgemeine Ausgaben	1 329136		—
Kosten der Landwehr	38 857397		1 356275
Gendarmerie u. Mil.-Polizeiwache	17 432973		—
Andere Ausgaben	218970		—
Ministerium für Kultus und öffentlichen Unterricht		70 590377	4 524181
Allgemeine Ausgaben	5 103056		663880
Kultus	18 783960		737718
Unterricht	46 703361		3 120583
Ministerium der Finanzen		254 957205	4 786258
Zentralverwaltung	4 135450		84500
Finanzdirektionen rc.	11 338000		50000
Finanzwache	19 834724		61776
Steuerämter	14 933435		388480
Zollverwaltung	4 727778		13587
Grundsteuerregulierung	3 636650		73255
Allgemeine Kassenverwaltung	22 587636		1 826100
Erhebungskosten der Einnahmen	178 763532		2 288560
Ministerium des Handels		117 850510	7 921720
Verwaltung: Allgemeine Ausgaben	5 743800		3 283760
Verwaltung: Hafendienst	1 870570		1 400000
Betriebsausgaben: Lagerhäuser in Triest	976970		229260
Betriebsausgaben: Post u. Telegraphen	103 472640		3 008700
Betriebsausgaben: Postsparkassen	5 786530		—

		Ordentl.	Außerordentl.
Eisenbahnministerium		232 285700	14 255350
Verwaltung	36 389480		354000
Staatseisenbahnbetrieb	195 486820		13 881350
Bodensee-Dampfschiffahrt	409400		20000
Ministerium des Ackerbaues		36 847995	6 932350
Verwaltung rc.	7 252328		3 836130
Gestütswesen	4 001700		49000
Domänen und Forsten	10 603050		779170
Bergwerke	14 990917		2 268050
Justizministerium		65 016671	5 020444
Justizverwaltung	59 021900		440000
Neubauten	—		4 513044
Gefängnisverwaltung	5 994771		67400
Rechnungshof		441800	—
Pensionen		58 283518	—
Dotationen und Subventionen		9 155810	6 958800
An Landesfonds und Gemeinden	905810		—
An Verkehrsanstalten	8 250000		6 958800
Staatsschuld (s. unten)		345 122525	—
Verwaltung der Staatsschuld		1 090974	74400
	Total:	1579 386456	70 461023

Summa aller Ausgaben: 1649 847479
Summa aller Einnahmen: 1641 997585
Defizit: 7 849894

Abrechnung der Länder der ungarischen Krone für 1899.

	Ordentliche.	Außerordentliche.	Durchlaufende.	Total.
Einnahmen	503 524473	—	11 306944	514 831417
Ausgaben	454 885958	19 778974	38 902765	513 567697

Überschuß der Einnahmen: 1 263720

Budget der Länder der ungarischen Krone für 1901.

Einnahmen.

Direkte Steuern				206 545000
Grundsteuer	65 612000	Kapital- u. Rentensteuer	10 000000	
Gebäudesteuer	24 000000	Einkommensteuer	33 452000	
Erwerbssteuer	45 000000	Transportsteuer	16 000000	
Steuer von den Gesellschaften m. obligator. Rechnungsablage	8 000000	Militärtaxe	3 430000	
		Verschiedenes	1 051000	
Verzugszinsen				2 412000
Steuerrückstände und Eintreibung				348000
Indirekte Abgaben				394 933864
Konsumsteuern	163 460000	Salzmonopol	32 558510	
Bier	6 800000	Tabakmonopol	114 962000	
Branntwein	59 000000	Stempel	32 560600	
Wein u. Most	15 600000	Gerichtsgebühren	47 488100	
Schlachtvieh	7 700000	Lotto	2 430400	
Zucker	25 500000	Mauten	407379	
Petroleum rc.	48 860000	Punzierung	160460	
Zölle	906415			

Digitized by Google

Einnahmen vom Eigentum und von Anstalten des Staates			153 293316
Domänen	939494	Berg- u. Münzwesen	53 100984
Forste	18 292918	Reinertrag der Staatseisenbahnen	79 188920
Staatsdruckerei	1 771000		
Einnahmen der anderen Ministerien (ohne die Erträgnisse des Religions-, Schul- und Studienfonds)			299 550117
Posten und Telegraphen			50 000000
Deckung der Betriebskosten der Eisenbahnen			211 596000
Andere Einnahmen			37 954117
Summa der ordentl. und außerordentl. Einnahmen:			1057 082297

Ausgaben.

Hofstaat	9 300000	Verwaltung von Fiume	93000
Kabinettskanzlei	182144	Pensionen	19 448005
Ungar. Reichstag u. Deleg.	3 570432	Ungarische Schuld	190 349118
Verwaltungs-Gerichtshof	557594	Grundentlastung	17 661146
Ministerpräsidium	886869	Beitrag zu den gemeinsamen Ausgaben	65 923497
Minister am Hoflager	141673	Beitrag zur oesterr. Schuld	60 621197
Ministerium für Kroatien und Slavonien	92360	Staatsrechnungshof	334640
Minist. des Innern	41 843860	Ablösung des Weinberg-Zehntens	86000
Minist. für Ldsverteidigung	36 568503	Zinsvorschüsse an Eisenbahnen	27 350106
Minist. für Kultus u. Unterricht (ohne Religions- u. Schulfonds)	31 294314	Ordentliche Ausgaben:	970 496503
Justizministerium	36 492491	Durchlaufende Ausgaben	30 771834
Minist. für Ackerbau	45 337315	Investitionen	55 778080
Handelsministerium	188 744045	Gesamtausgaben:	1057 046417
Finanzministerium	176 691681	Überschuß:	35880
Verwaltung von Kroatien u. Slavonien	16 926513		

Gemeinsame schwebende Schuld am 1. Juli 1901.

Partial-Hypothekaranweisungen [1])	unverzinslich	6000	94 280800
	zu 3—4%	94 274800	
Staatsnoten (Papiergeld, à 5 fl.: 110 616150 fl., à 50 fl.: 1 383850 fl.) 112 000000 fl. =			224 000000
Total:			318 280800

Stand der allgemeinen Staatsschuld am 1. Juli 1901.

Konsolidierte Schuld:	Verzinslich.	Unverzinslich.	Total.
Alt. Staatsschuld ohne Rückzahlung	1 000770	—	1 000770
Alt. Staatsschuld mit "	42000	1 453395	1 495395
Neuere Staatsschuld:			
In Konventionsmünze ohne Rückzahlung	3 211973	54595	3 266568
In Konventionsmünze mit "	14 793450	3 809935	18 603385
In oesterreichischer Währung:			
ohne Rückzahlung (unifizierte Schuld)	4978 866962	—	4978 866962
mit Rückzahlung	271 199764	36 945112	308 144876
Sa Konsolidierte Schuld	5269 114919	42 263037	5311 377956
Schwebende Schuld [2])	95 152316	644669	95 796985
Entschädigungsrenten	23 753365	—	23 753365
Rente an Bayern	3 500000	—	3 500000
Sa Allgemeine Staatsschuld	5391 520600	42 907706	5434 428306

[1]) Einbezogen in die allgemeine schwebende Schuld (s. weiter unten) — [2]) Einschließlich der Partial-Hypothekaranweisungen.

Digitized by Google

Stand der Staatsschuld der im Reichsrat vertretenen Königreiche und Länder am 1. Juli 1901.

Konsolidierte Schuld:	Verzinslich.	Unverzinslich.	Total.
Schulden ohne Rückzahlung	2054 889952	—	2054 889952
„ mit „	1491 018254	62 232494	1553 250748
Sa Konsolidierte Schuld	3545 908206	62 232494	3608 140700
Schwebende Schuld	13 017082	—	13 017082
Sa Staatsschuld der im Reichsrat vertr. Länder	3558 926288	62 232494	3621 157782
Sa der allg. StSchuld u. d. StSchuld ∫ 1./7. 01	8950 445888	105 140200	9055 586088
der im Reichsrat vertretenen Länder \ 1./1. 01	8714 205473	105 756702	8819 962175

Ausgaben für die Staatsschulden.

(Einjährige Zinsen, Prämien, Renten ꝛc.)

Konsolidierte Schuld:		Kapital.	Zinsen ꝛc.
Verzinslich in Staatsnoten		3399 410057	142 933569
Ohne Rückzahlung	2971 056256		
Mit Rückzahlung	428 353801		
Verzinslich in Silber		2711 931947	114 861127
Ohne Rückzahlung	2012 023450		
Mit Rückzahlung	699 908497		
Verzinslich in Kronen		1197 985800	46 651627
Ohne Rückzahlung	886 199000		
Mit Rückzahlung	311 786800		
Verzinslich in Gold		1505 695322	60 103086
Ohne Rückzahlung	1168 690952		
Mit Rückzahlung	337 004370		
Unverzinslich		104 495528	—
Sa Konsolidierte Schuld:		8919 518656	364 549409
Schwebende Schuld (Papier)		108 814067 [1])	4 451484
Entschädigungsrenten (Papier)		23 753365	964000
Rente an Bayern (Silber)		3 500000	175000
Zusammen:		9055 586088	370 139893

Kosten der Staatsschuld nach dem Entwurf des Finanzgesetzes für 1901.

Allgemeine Schuld:	Oesterreich.	Ungarn.	Insgesamt.
Verzinsung	166 382255	60 298646	226 680901
Tilgung	22 646305	279016	22 925321
Summa:	189 028560	60 577662	249 606222
Schulden der im Reichsrat vertretenen Länder:			
Verzinsung	140 454377	—	140 454377
Tilgung	10 358841	—	10 358841
Summa:	150 813218	—	150 813218
Verwaltung der Schuld	1 165374	—	1 165374
Im ganzen:	341 007152	60 577662	401 584814

[1]) Einschließlich der sämtlichen mit den Ländern der ungarischen Krone gemeinsamen Partial-Hypothekaranweisungen. In dieser Summe sind 644669 Kronen enthalten, die keine Zinsen tragen.

Digitized by Google

Ungarische Staatsschuld Anfang 1900.

(Außer der gemeinsamen Staatsschuld der Oesterreichisch-Ungarischen Monarchie.)

Grundentlastungsschuld [1])	385 297600
Staatseisenbahn-Goldanleihe	356 020000
Schuld für Ablösung des Weinbergzehntens [1])	325228
Staatseisenbahn-Silberanleihe	233 760000
Ostbahn belastende Schuld und Prioritätsanleihe	18 877600
Goldrentenanleihe zu 4%	1155 838374
Prämienanleihe von 1870	34 760000
Theiß-Szegedin-Anleihe, kontrahiert auf Grund eines Gesetzes von 1880 [1])	71 440000
4% Kronenrentenanleihe	967 326832
Schulden, kontrahiert zum Ankauf von Eisenbahnen	378 021028
Hypothekaranleihe beim ungarischen Bodenkreditinstitut [1])	9 693512
Regalentschädigungs-Obligationen	448 595700
Verschiedene Schulden	369 447284
Total:	4429 403168
Dazu: Schulden in Wertpapieren	23 252272
Rückstände	497 793986
Zusammen:	4950 449416

Dazu tritt noch der Anteil an der „Staatsschuld der im Reichsrat vertretenen Königreiche und Länder" (mit ca 30% des Standes vor 1868) und der Anteil an der gemeinsamen schwebenden Schuld (s. oben).

Stand des ungarischen Staatsvermögens Anfang 1900.

(In Millionen Kronen.)

Domänen	19,0	Ketten- u. Margaretenbrücke	37,0
Forsten	205,8	1. Immobilien	3529,8
Bergwerke	476,4	2. Mobilien	365,0
Eisenbahnen	2076,8	3. Forderungen	1095,2
Gebäude 2c.	714,8	4. Rückstände	932,0
		5. Bargeld	249,2
		6. Wertpapiere	108,6
		Total:	6279,8

Handel.

Übersicht des auswärtigen Spezialhandels des oesterreichisch-ungarischen Zollgebietes

(In Tausenden Kronen.)

	1896	1897	1898	1899	1900
Waren, Einfuhr	1411 574	1510 520	1639 602	1608 870	1696 358
„ Ausfuhr	1548 008	1532 488	1615 244	1861 592	1942 003
Edelmetalle, Einfuhr	137 614	199 736	46 938	43 114	44 897
„ Ausfuhr	85 068	103 304	121 912	71 065	66 546

Hauptverkehrsländer 1899 u. 1900. (Warenverkehr in Tausenden Kronen.)

	1899		1900	
	Einfuhr.	Ausfuhr.	Einfuhr.	Ausfuhr.
Freibezirke Triest u. Fiume	383	13 796	326	7 690
Deutsches Reich	598 548	982 874	635 375	1016 340
Schweiz	55 321	71 244	56 299	68 630
Frankreich	55 373	59 829	53 864	68 490
Belgien	39 037	13 104	26 087	14 888
Niederlande	17 716	28 053	16 343	27 442
Großbritannien	148 086	165 131	148 942	201 250
Rußland	86 667	80 902	89 149	71 661

[1]) Garantierte Schulden.

Digitized by Google

	1899		1900	
	Einfuhr	Ausfuhr.	Einfuhr.	Ausfuhr.
Rumänien	28 288	66 014	32 227	43 211
Bulgarien	3 259	12 809	4 239	9 368
Serbien	35 976	26 207	42 213	24 174
Türkei	37 434	60 797	41 924	63 618
Griechenland	14 859	12 994	17 174	13 387
Italien	119 397	143 463	114 297	146 987
Übriges Europa	14 497	15 687	15 764	20 040
Britisch-Indien u. Ceylon	87 433	36 435	84 242	45 650
Übriges Asien	36 296	7 857	35 489	14 992
Ägypten	17 443	20 669	27 675	26 172
Übriges Afrika	9 472	2 092	11 128	6 778
Australien	11 893	1 109	11 041	1 063
Vereinigte Staaten	124 945	32 164	152 823	37 935
Brasilien	31 880	3 517	43 489	5 364
Übriges Amerika	31 556	4 845	32 234	6 873
Summa	1605 759	1861 592	1692 344	1942 003
Retourwaren	3 111	—	4 014	—
Total, Waren	1608 870	1861 592	1696 358	1942 003

Haupthandelsartikel 1900. (In Millionen Kronen.)

Einfuhr.		Einfuhr.		Einfuhr.	
Baumwolle	152,8	Wollwaren	26,3	Glas	52,7
Kohle	112,2	Chemikalien	25,1	Lederwaren	52,4
Wolle	88,3	Flachs	24,8	Malz	50,8
Tabak	55,6	Südfrüchte	24,7	Holzwaren	47,7
Maschinen	52,1	Edelsteine, Korallen u. Perlen	24,4	Wollwaren	41,1
Häute u. Felle	50,0	Eisenwaren	22,8	Schmuckwaren	39,1
Kaffee	48,1	Papier	22,4	Häute u. Felle	37,8
Bücher u. Landkarten	41,8	Baumwollgarn	21,3	Papier	34,7
Wollgarn	39,2	Eisen	20,0	Eisen	31,6
Leder	38,7	Fische	18,2	Kleidung und Putzwaren	23,2
Sämereien	38,1	Reis	17,5	Eisenwaren	22,8
Seide	38,0	**Ausfuhr.**		Wolle	22,6
Kupfer	35,5	Holz	254,3	Feine Metallwaren	21,6
Seidenwaren	32,7	Zucker	186,6	Geflügel	21,4
Getreide	31,6	Vieh	119,3	Sämereien	21,3
Wein	28,5	Eier	99,3	Thonwaren	19,2
Vieh	28,2	Kohlen	92,7	Bettfedern	18,9
Eier	27,4	Getreide	71,8		

Verkehr.

Schiffsverkehr in allen Häfen der Monarchie im Jahre 1899.

	Angekommen		Abgegangen	
	Schiffe.	Tonnen.	Schiffe.	Tonnen.
Segelschiffe	22984	696435	22898	689741
Dampfer	84606	12 464109	84613	12 458741
Zusammen	107590	13 160544	107511	13 148482
Davon oesterreichische	95903	12 025183	95848	12 014473

Schiffsverkehr im Hafen von Triest im Jahre 1900.

	Angekommen		Abgegangen	
	Schiffe.	Tonnen.	Schiffe.	Tonnen.
Beladen	5495	1 905928	5504	1 777213
In Ballast	2970	252696	2988	389673
Zusammen	8465	2 158624	8492	2 166886
Davon oesterreichische	6039	1 445045	6063	1 449231

Stand der oesterr.-ungar. Handelsmarine am Anfang des Jahres 1900.

	Schiffe.	Tonnen.	Mannsch.
Seeschiffe	120	165153	3084
Küstenfahrer	1037	31756	4415
Fischerbarken, Lichterfahrzeuge 2c.	10954	23090	25066
oder			
Dampfer	183	161902	3585
Segelschiffe	11928	58097	28980
Im ganzen	12111	219999	32565

Eisenbahnen in Betrieb am 1. Januar 1901.

In Oesterreich	18826 km
„ Ungarn	16926 „
Zusammen:	35752 km

Post 1899. Zahl der Postanstalten in Oesterreich 6204, in Ungarn 4836 (im Ausland 31 Postanstalten).

	Briefe. 1000 St.	Postkarten. 1000 St.	Drucksachen, Zeitungen u. Warenproben. 1000 St.	Wertbriefe und Postanweisungen. 1000 St.	1000 Fr.
Oesterreich.					
Innerer Verkehr [1]	435 265	192 085	167 821 [2]	22 776	6066 881
Äußerer Verkehr	249 879	92 294	70 259 [2]	7 424	1833 853
Transit	8 495	1 107	4 683	76	57 048
Ungarn.					
Innerer Verkehr	138 033	61 133	124 468	15 604	4117 440
Äußerer Verkehr	48 393	27 818	33 497	5 827	1694 576
Transit	3 406	1 585	1 122	35	166 868

Telegraphen 1899.

	Oesterreich.	Ungarn.
Länge der Linien	53520 km	22565 km
Länge der Drähte	161565 „	112317 „
Telegraphenstationen	5372	3165
Depeschen nach dem Innern	6 914133	4 267479
Ins Ausland abgeschickt	2 524672	1 220444
Vom Ausland angekommen	2 581971	1 230650
Transitdepeschen	1 229403	411665
Dienstdepeschen	1 447719	547027
Summa der Depeschen:	14 697898	7 677265

[1] Einschließlich des Verkehrs mit Ungarn und Bosnien-Herzegowina. — [2] Die im Ausland abonnierten Zeitungen sind in den Angaben für den innern Verkehr einbezogen.

Digitized by Google

Telephone 1899.

	Oesterreich.	Ungarn.
Zahl der Sprechstellen	29888	14824
Lokalverkehr:		
Zahl der Anlagen	253	46
Länge der Linien	— km	1877 km
Länge der Drähte	92081 "	32069 "
Zahl der Gespräche	81 891015	32 099994
Fernverkehr:		
Zahl der Anlagen	102	73
Länge der Linien	8524 km	5807 km
Länge der Drähte	18136 "	19043 "
Zahl der Gespräche	1 511529	329955

Armee und Marine.

Seit 1868 besteht in beiden Staatsgebieten der Monarchie allg. Wehrpflicht. Die Stellungspflicht beginnt am 1. Jan. des Jahres, in dem der Wehrpflichtige das 21. Lebensjahr vollendet. Die Dienstpflicht dauert 12 Jahre, und zwar für die in das Heer Eingereihten 3 in der Linie, 7 in der Reserve und 2 in der Landwehr; in der Kriegsmarine: 4 in der Linie, 5 in der Reserve, 3 in der Seewehr; für die unmittelbar in die Landwehr Eingereihten 2 im Aktivstande und 10 Jahre im nichtaktiven Verhältnisse; für die zur Ersatzreserve des Heeres, resp. der Landwehr Assentierten, die 8 Wochen militärisch ausgebildet werden, im Heere 10 und in der Landwehr 2 Jahre, resp. in der letzteren 12 Jahre. Dienstpflichtige, die ein ⊙Gymnasium, eine ⊙Realschule ꝛc. absolviert haben oder ihre höhere Bildung durch eine besondere Prüfung nachweisen und grundsätzlich sich selbst bekleiden, ausrüsten und verpflegen, haben nur 1 Jahr (oder, wenn sie sich nicht zum Ref.- [u. a. Landw.-] Off. geeignet zeigen, 2 Jahre) aktiv zu dienen, die übrigen 11 resp. 10 Jahre der Dienstpflicht bleiben sie im nichtaktiven Verhältnisse. Waffenübungen in der Reserve, Ersatzreserve des Heeres oder der Landwehr durchschnittlich jedes 2. Jahr in verschiedener Dauer bis zu 5 Wochen. Die zum Militärdienst Untauglichen haben 12 Jahre lang eine Militärtaxe (Wehrsteuer) jährlich bis 100 Gulden zu zahlen. Nach den Landsturmgesetzen sind alle wehrfähigen Männer, die weder dem Heere, der Kriegsmarine, der Ersatzreserve noch der Landwehr angehören, von ihrem 19. bis zum 42. Lebensjahre zum Dienst im Landsturm verpflichtet. Derselbe zerfällt in 2 Aufgebote, von denen das 1. die 19—37 Jahre, das 2. die 38—42 Jahre alten Männer umfaßt. Der Landsturm darf nur während eines Kriegs einberufen werden. — Das Rekrutenkontingent beträgt für Heer und Marine 103100, für die Landwehren rund 23000 Mann. — S. Jahrg. 1878, S. 803.

Friedens-Organisation der Armee.

Die 15 Korps (vgl. die Personalien) bestehen der Regel nach aus je 2 Inf.-Truppendiv. zu 2 Inf.-Brig., 1 Kav.-Brig., 1 Art.-Brig. und Traindiv. (s. unten). — Ausnahmen hiervon bilden das 2. Korps mit 3 Inf.-Div., das 15. Korps mit 10 Brig. (darunter 6 Geb.-Brig.), das 1., 2. u. 10. mit je 1, das 11. Korps mit 2 Kav.-Div., das 8., 13. und 14. Korps mit 1 Kav.-Rgt, das 15. Korps mit 2 Esk. Kav., das 2. Korps mit 2 Art.-Brig., das 14. Korps mit 2 Div.-Art.-Rgtrn u. 1 Geb.-Batt.-Div., das 15. Korps mit besond. Art. (s. unten) und endlich das Militärkommando in Zara, das nur aus 2 Geb.-Brig. u. 1 Fest.-Art.-Rgt besteht — so daß sich im Heere (ohne die aktive Ldw.) 31 Inf.-Truppendiv. mit 62 Inf.- u. 8 Gebirgs-Brig., 5 Kav.-Truppendiv. mit 18 Kav.-Brig. und 14 Art.-Brig. nebst 14 Geb.-Batt. ergeben. Die Inf.-Brig. bestehen aus 2 Inf.-Rgtrn; mitunter sind denselben Jäger- u. Pionierbat. zugeteilt. Die Kav.-Brig. haben je 2—3 Rgtr; die Art.-Brig. bestehen aus je 1 Korpsart.-Rgt, 3 Div.-Art.-Rgtrn und fallweise 1—3 Fest.-Art.-Bat.

Infanterie. 102 Inf.-Rgtr. Das Rgt hat einen Rgtsstab (21 Off. u. 73 M.) und 4 Bat. zu 4 Komp. (zu 4 Off. u. 93 M.), ferner 1 Ersatzbat.-Kadre zu 7 Off. u. 24 M. Die Jägertruppe besteht aus 4 Rgtrn Tiroler Kaiserjäger (jedes Rgt 4 Feldbat. u. 1 Ersatzbat.-Kadre ungefähr in der gleichen Stärke wie im Inf.-Rgt), ferner 26 Feldjägerbat. zu je 1 Bat.-Stab, 4 Komp u. 1 Ersatzkomp.-Kadre. Jedes Jägerbat. zählt 22 Off., 358 M. — Bewaffnung: das Mannlicher-Gewehr, Mod. 95, von 8 mm Kal. mit festem Magazin von 5 Patronen.

Digitized by Google

Kavallerie. 15 Drag., 16 Hus., 11 Ul.-Rgtr. Jedes Rgt besteht aus dem Rgtsstab (11 Off., 23 M., 25 Pf.), 2 Div. von 3 Esk. (zu 5 Off., 166 M., 156 Pf.), 1 Pionierzug (1 Off., 25 M., 25 Pf.) u. 1 Ersatzkadre (4 Off., 63 M., 59 Pf.). Bewaffnung: Kav.-Säbel, Repet.-Karabiner.

Feldartillerie. 14 Korps- u. 42 Div.-Art.-Rgtr (jedes: Stab [eines Korpsart.-Rgts 9 Off., 13 M., 9 Pf., eines Div.-Art.-Rgts 6 Off., 9 M., 9 Pf., einer reit. Batt.-Div. 2 Off., 3 M., 7 Pf.], 4 Batt., 1 Munitionspark- u. 1 Ersatzdepotkadre). Außerdem ist vorhanden bei den Korpsart.-Rgtrn Nr. 1, 2, 4—7, 10 u. 11 je 1 reitende Batt.-Div. (zusammen 8) mit Stab und je 2 Batt.; ferner bei den Korpsart.-Rgtrn Nr. 1, 2, 6—14 je 1 Gebirgsbatt. (zus. 11, alle im bosnisch-herzegow. Okkupationsgebiet), endlich 1 Geb.-Batt.-Div. in Tirol mit 3 Geb.-Batt. und 1 Ersatzdepotkadre. Stand einer fahrenden Batt.: 4 Off., 101 M., 44 Pf., 4 Gesch., 2 Munit.- u. 3 Prov.-Wagen; einer reitenden Batt.: 5 Off., 122 M., 116 Pf., 6 Gesch., 2 Munit.- u. 4 Prov.-Wagen; einer Geb.-Batt.: 2—4 Off., 60—90 M., 14—20 Pf., 4 Gesch. Geschützmaterial der fahrenden u. Geb.-Geschütze: Mod. 75, der reitenden Mod. 75/90: massives Rohr aus Stahlbronze mit kupfernem Ringlager, Schildzapfen mit Stahlhülsen bekleidet, Flachkeilverschluß. Kal. der Feldgesch. 9 cm, der Gebirgsgesch. 7 cm. Als Geschosse werden verwandt Granaten, Shrapnels, Kartätschen, Cerasitgranaten und Stahlgranaten.

Die Festungsartillerie besteht aus 6 Rgtrn mit dem Rgtsstabe (11—13 Off., 16—19 M.) u. 2—3 Bat. zu je 4 Komp. und aus 3 selbständigen Bat. (deren Stab 4 Off., 7 M. stark ist). Stand einer Feldkomp.: 4 Off., 98 M.; jedes Bat. hat 1 Ersatzkomp.-Kadre zu 2 Off., 25 M. — Zur Festungsart. gehören auch Kadres für Beleuchtungsabteilungen und die mil.-aeronaut. Anstalt.

15 Pionier-Bat., bestehend aus dem Bat.-Stabe (5 Off., 10 M.) je 5 Komp. (zu 5 Off., 107 M.) 1 Zeugsreserve (1 Off., 9 M.) und 1 Ersatzkomp.-Kadre (2 Off., 7 M.). Stärke eines Bat.: 33 Off., 563 M., 11 Pf. — 1 Eisenbahn- u. Telegr.-Rgt mit Rgtsstab (9 Off., 15 M.), 3 Bat. à 4 Komp. (zu 5 Off., 117 M.), 1 Ersatzbat.-Kadre (4 Off., 28 M.), 1 Telegr.-Ersatzkadre (2 Off., 8 M.) und 1 Telegr.-Schule (1 Off., 3 M. ohne die Schüler).

Die Sanitätstruppe besteht aus dem San.-Truppenkmdo und 26 San.-Abteilungen.

Die Traintruppe formiert 3 Rgtr zu je 5 Div., jede Traindiv. mit einer Anzahl Trainesk. und sonstigen Bespannungskörpern, zus. 15 Traindiv., 85 Trainesk., 10 Geb.-Trainesk., 8 Kadres für Geb.-Trainesk. und 15 Ersatzdepotkadres der Traindivisionen.

Ersatz. Die Korpskmdos u. das Mil.-Kmdo Zara entsprechen 16 Mil.-Territorial-Kommanden mit (je 5—9) im ganzen 105 Heeres- u. 3 Marine-Ergänzungsbezirken.

Landwehr. Die oesterr. Ldw. besteht aus 36 Inf.- u. 2 Tiroler Landesschützenrgtrn (bestehend aus dem Stabe, 1 Ersatz-Bat.-Kadre und 3 oder 4 Bat.), deren Stäbe und starke Kadres schon im Frieden vorhanden sind; Stand eines Rgtsstabes 13—15 Off., 15—18 M. Präsenzstand einer Ldw.-Komp.: 3 Off., 54 M. (in der guten Jahreszeit durch Einberufung der Beurlaubten zu den period. Übungen auf mehr als 100 M. erhöht). Jeder Ersatz-Bat.-Kadre zählt 3 Off., 11 M. Die K. K. Ldw.-Kav. zählt 6 Ul.-Rgtr; jedes derselben hat im Frieden 1 Rgtsstab, 1 Pionierzugskadre, 2 Div.-Stäbe, 6 Feldesk. und 1 Ersatzkadre. Stand des Rgtsstabes samt den Div.-Stäben und dem Pionierzugskadre 10 Off., 26 M., 21 Pf. Die Feldesk. zählt 3 Off., 41 M., 36 Pf. (in der guten Jahreszeit durch Einziehung der nichtaktiven Mannschaft und der in Privatbenutzung gegebenen Pferde auf mehr als 100 Reiter per Esk. erhöht). Stand des Ersatzkadres 1 Off., 5 M., 4 Pf. Ferner bestehen noch eine dalmat. und 2 Tiroler Landesschützenesk., letztere mit 1 Div.-Stabe u. 1 Ersatzkadre. — Als Territorial-Kommanden der Kgl. ungar. Ldw. bestehen 7 Ldw.-Distriktskommanden; jedem sind 2 Inf.-Brig. u. 1—2 Ldw.-Hus.-Rgtr unterstellt. Die Ldw.-Inf. besteht aus 14 Brig. = 28 Rgtrn (zu 3 oder 4 Bat.) u. 1 je Ersatzbat.-Kadre, bei 10 Rgtrn ist noch je 1 Ref.-Kadre vorhanden. In den Verband des 20. Ldw.-Inf.-Rgts gehört 1 detach. Komp. in Fiume. Stand eines Rgtsstabes mit

Digitized by Google

Bat.-Stäben: 22 Off., 37 M., 4 Pf., bzw. 24 Off., 43 M., 5 Pf.; bei 7 Rgtrn, in deren Verband die Ldw.-Distr.-Musik gehört, ist der Stand um 43 M. erhöht. Jedes Bat. hat 4 Komp. (zu 4 Off., 51 M.). Jedes Rgt hat 1 Ersatzbat.-Kadre zu 3 Off., 12 M., die Ref.-Kadre 11 bzw. 6 M. Die Kgl. ungar. Ldw.-Kav. zählt 10 Hus.-Rgtr (2 Div. zu 3 Esk.) in 4 Kav.-Brig. (Rgtsstab samt 2 Div.-Stäben 11 Off., 20 M., 18 Pf.), jede Esk. 4 Off., 65 M., 49—63 Pf.; Ersatzkadre 4 Off., 10 M., 9 Pf., Pionierzug 1 Off., 25 M., 26 Pf., Standesvermehrung während der Übungsperiode wie bei der oesterr. Landwehr.

Bosnisch-herzegow. Truppen s. unten S. 909.

Friedensstärke der Armee 1901.

Truppenteile ꝛc.	Offiz.	UOff., Spielleute u. Mann.	Dienstpferde.	Besp. Geschütze.
Besondere Formationen ꝛc.				
Behörden, Kommanden, Stäbe	3597	2736	14	
Heeresanstalten	1697	7153	544	
Summa	5294	9889	558	
Infanterie.				
102 Rgtr mit 408 Bat. u. 102 Ers.-Kadres	9428	161602	1020	
4 Tiroler Jäger-Rgtr mit 16 Bat. u. 4 Ers.-Kadres 26 Feldjägerbat.	1019	16536	92	
466 Bat. u. 132 Ers.-Kadres	10447	178138	1112	
Kavallerie.				
42 Rgtr mit 252 Esk. und 42 Ersatz-Kadres	1890	45906	40740	
Feldartillerie.				
56 Art.-Rgtr mit 240 Batt. u. 56 Ers.-Depot-Kadres [1] 1 Geb.-Batt.-Div. mit 3 Batt. u. 1 Ers.-Kadre	1647	25586	13451	1048
Festungsartillerie.				
6 Rgtr mit 15 Bat. 3 Bat.	422	7786	134	
Pioniere ꝛc.				
15 Pionier-Bat.	495	8445	15	
1 Eisenb.- u. Telegr.-Rgt mit 12 Komp. u. 1 Kadre	89	1490	4	
	584	9935	19	
Sanitätstruppen	79	2964	—	
Train.				
3 Rgtr u. 22 Ers.-Kadres	417	8309	1916	
Oesterreichische Landwehr.				
Fußtruppen 38 Rgtr [2]	2415	22949	186	
Kavallerie 6 Rgtr u. 3 Eskadronen	246	2119	1791	
	2661	25068	1977	
Ungarische Landwehr.				
Fußtruppen 28 Rgtr mit Ersatzbat.-Kadres	2239	20996	246	
Kavallerie 10 Rgtr	390	4231	3271	
	2629	25227	3517	
Gesamtfriedensstärke	26070	333808	63424	1048

[1]) 11 Gebirgsbatterien wurden nicht in Rechnung gezogen, weil sie nicht zum organisationsgemäßen Friedensstande zählen. — [2]) Bei Berechnung wurden die organisationsgemäßen Friedensstände angenommen.

Digitized by Google

Kriegsflotte 1901/02.

	Fahrzeuge.		Tonnengehalt.	Ind. Pferdekräfte.	Geschütze.	Lancierrohre.	Bemannungsetat.
6	Turm-Panzerschiffe [1]		36920	50400	174	16	2776
6	Kasematt-Panzerschiffe [2]		31040	24100	161	22	2939
4	Torpedo-Rammschiffe [3]		19300	37000	116	14	1856
10	Torpedoschiffe [4]		18725	36400	145	26	1990
7	Torpedofahrzeuge [5]		3140	23800	62	11	526
6	Hochsee-Torpedoboote 1896—98		669	10800	12	12	126
24	Torpedoboote 1. Kl.		1896	22050	48	48	384
31	„ 2. „		1549	19000	31	31	372
7	„ 3. „		189	2100	7	14	70
3	Trainschiffe 1870—91		5490	6500	14	—	354
4	Flußmonitore 1871—92		1516	3800	20	—	278
2	gedeckte Korv. '78—93	Missions-, Hafen- u. Küstendienst	4780	3600	31	—	665
3	Glattdeck-Korvetten 1873—78	Missions-, Hafen- u. Küstendienst	4020	2200	27	—	632
3	Kan.-Boote 1869—73	Missions-, Hafen- u. Küstendienst	1680	1050	9	—	320
3	Raddampfer '58—77	Missions-, Hafen- u. Küstendienst	2700	2950	7	—	225
1	Kasemattschiff 1871	für besondere Zwecke	5800	3200	29	4	587
1	Fregatte 1872	für besondere Zwecke	3430	3500	22	2	310
4	Schleppdampfer	Servitutschiffe	1940	2595	11	—	234
2	Pumpenschiffe	Servitutschiffe					
1	Minenlegungsschiff	Servitutschiffe					
2	Zisternenschiffe	Servitutschiffe					
1	Patrouillenboot	für die Donau	38	290	1	—	21
1	Torpedoboot 3. Kl.	für die Donau					
132	Fahrzeuge		139822	254335	927	—	14665

Außerdem: 4 Segeljachten, 4 Schulschiffe mit 6 seegehenden Beischiffen, 7 Hulks. — Im Bau: 2 Panzerschiffe (zu 8340 T.), 1 Torpedorammschiff (7400 T.).

Personal der Marine 1901 [6]): 1 (1) Adm., 2 (3) VAdm., 8 (8) KAdm., 20 (30) Linienschiffs-, 32 (33) Freg.- u. 42 (44) Korv.-Kpte, 254 (329) Ltc, 204 (295) Linienschiffs-Fähnriche und 180 (113) Kadetten; 9 Geistl., 8 Audit., 62 (93) Ärzte, 141 (157) Ing., 94 (126) Maschinenleiter, 173 Marine-Kommissariatsbeamte; ca 8000 Matrosen.

[1]) Kronpr. Erzg Rudolf, Kronprzssin Erzgin Stephanie 87, Wien, Monarch 95, Budapest 96, Habsburg 00. — [2]) Custoza, Erzg Albrecht 72, Don Juan d'Austria, Kaiser Max 75, Pr. Eugen 77, Tegetthoff 78 (93). — [3]) Kaiser Franz Joseph I. 89, Kaiserin Elisabeth 90, Kaiserin u. Königin Maria Theresia 93, Kaiser Karl VI. 98. — [4]) Spalato, Zara 79, Sebenico 82, Lussin 83, Leopard, Panther 85, Tiger 87, Zenta 97, Aspern 99, Szigetvar 00. — [5]) Meteor 87, Blitz, Comet 88, Planet 89, Trabant 90, Satellit 92, Magnet 96 — [6]) Die Zahlen in ( ) bedeuten den Kriegsstand.

Bosnien und Herzegowina.

Ehemals türkische Provinzen, die durch den Berliner Vertrag vom 13. Juli 1878 der oesterreichisch-ungarischen Regierung zur Verwaltung und militärischen Besetzung überlassen worden sind. Die Zivilverwaltung wird vom K. u. K. Gemeinsamen (Reichs-) Finanzministerium geführt. Im

Digitized by G

Sandschak Novibazar hat Oesterreich-Ungarn das militärische Besetzungsrecht, während die Verwaltung von der Pforte geführt wird.

Zentralleitung.

Der Reichsfinanzmin. f. Oesterr.-Ungarische Monarchie. — Sektionschefs: F. Rr **v. Horowitz,** F. Edler **v. Matauschek.**

Landesbehörden.

Landeschef u. kmdr Gen.: J. Frhr **v. Appel,** Gen. der Kav. u. GRat; Zivil-Adlatus: H. Frhr **v. Kutschera,** Leg.- u. Geh.-Rat. — Administr.-Abt. Sektionschef: J. Frhr **Benko v. Boinik.** — Finanz-Abt. Leiter: Dr. N. **v. Rajner.** — Justiz-Abt. Sektionschef: F. **Sonnleithner.** — Bauabt. Sektionschef: E. **Stix.** — OGerichtspräs.: Dr. M. **Kendjelić.**

Röm.-kath. Bischöfe. Sarajevo: Dr. Joseph **Stadler,** Erzb., apost. Del. für die slaw. Länder der Balkanhalbinsel; Banjaluka, Mostar.

Griech.-orthod. Bischöfe. Sarajevo: Nikolaus **Mandić,** Erzbischof u. Metropolit; Mostar, D.-Tuzla u. Banjaluka.

Serbisch-orthod. Bischof in Sarajevo: . . . .

Medjlis-ul-Ulema. Vors.: H. Mehmed T. **Azabagić.**

Konsuln in Sarajevo.

Deutsches Reich: **Feindel,** 99, Kfkr; Sekr.: **Finster.** — Frankreich: J. **Gout,** 00. — Großbritannien: E. **Freeman,** GK. — Italien: Vito **Finzi,** GK. 98. — Rußland: **v. Igelström,** StRat.

Statistische Notizen.

Flächeninhalt und Bevölkerung.

Landesteil.	Kreis.	qkm	Bevölkerung 22. April 1895. männl.	weibl.	total.	a. 1qkm
Bosnien	Banjaluka	9044	175322	154177	329499	36
	Bihać	5526	102896	89001	191897	35
	Dônja-Tuzla	8904	189222	169768	358990	40
	Sarajevo	8411	121131	106976	228107	27
	Travnik	10023	128515	111573	240088	24
Herzegowina	Mostar	9119	111104	108407	219511	24
Zivilbevölkerung		—	828190	739902	1568092	31
Militär		—	—	—	22944	—
	Summa	51027	—	—	1591036	31

Dauernd anwesende Fremde 70848, davon 66376 oesterr.-ungarische Staatsangehörige und 4472 Angehörige anderer Staaten.

Verteilung der Zivilbevölkerung nach dem Religionsbekenntnis 1895.

Landesteil.	Kreis.	Mohammedaner.	Oriental.-Orthodoxe.	Röm.-Kathol.	Israeliten.	Sonstige Bekenntn.
Bosnien	Sarajevo	111984	72904	38096	4701	422
	Banjaluka	73016	195039	59493	757	1194
	Bihać	81777	101152	8726	220	22
	Dônja-Tuzla	155780	150814	49080	1390	1926
	Travnik	69940	78448	90559	920	221
Herzegowina	Mostar	56135	74889	88188	225	74
	Total	548632	673246	334142	8213	3859
		35,0%	43,0%	21,3%	0,5%	0,2%

Digitized by Google

Beruf. Von der Zivilbevölkerung von Bosnien und der Herzegowina waren 1895 1 385291 oder 88 % an der Landwirtschaft beteiligt.

Hauptstädte der Kreise 1895 (mit Militär). Sarajevo 41543, Banjaluka 14812, Bihać 4330, Dônja-Tuzla 11034, Travnik 6626, Mostar 17010 Einwohner.

Finanzen.

Budget 1901. (In Kronen.)

	Einnahme.	Ausgabe.		Einnahme.	Ausgabe.
Zentralleitung . .	30000	3 463424	Justizverwaltung .	118600	1 748053
Innere Verwaltung	2 658650	17 496966	Bauverwaltung .	5 446000	6 370413
Finanzverwaltung .	34 536631	13 512595	Total:	42 789881	42 591451

Handel und Verkehr.

Bosnien und Herzegowina sind in das allgemeine oesterr.-ungarische Zollgebiet einbezogen.

Eisenbahnen in Betrieb 1901: 1013 km.

Post 1900. Zahl der Militärpostanstalten 85, der Briefe und Postkarten 11 084575, Warenproben, Drucksachen und Zeitungen 2 891319.

Telegraphen 1900. Zahl der Bureaus 127. Länge der Linien 2675 km, der Drähte 5821 km. — Zahl der internen Telegramme 177856, der internationalen Telegramme 255391, der Dienstdepeschen 14401, zusammen 447648 Depeschen (ohne Transitdepeschen).

Telephone 1900. Länge der Linien 249, der Drähte 1921 km.

Truppen.

Nach dem Gesetz vom 24. Okt. 1881 ist die einheimische Bevölkerung vom vollendeten 20. Lebensjahre an zu einem 3jährigen Dienste in der Linie und einem 9jährigen in der Reserve verpflichtet, von dem Geistliche, Ärzte, Tierärzte, Apotheker und Volksschullehrer jedoch dauernd befreit sind.

4 Inf.-Rgtr mit je 1 Rgtsstab, zu 4 Feldbat. und Ersatzbat.-Kadre, ferner 4 Train-Standesabt., zusammen 6711 M.

Zu jedem bosnischen Rgt gehört eine Train-Standesabt.

Die oesterr.-ungar. Besatzung bildet das 15. Korps in einer Stärke von 20110 Mann, von denen 2838 Mann im Sandschak Novibazar stehen.

Oman.

Sultanat. — Unumschränkte Monarchie, erblich in der Nachkommenschaft des Ahmed bin Sa'eed zum Imam gewählt 1741. — Religion: der Islam. — Landesfarbe: Rot.

Sultan:

Seyyid Feysal bin Turki, geb. . . . . , 2. Sohn des † Seyyid Turki bin Sa'eed bin Sultan, folgte seinem Vater 4. Juni 1888.

Kinder: 1) Seyyid Taimoor.
2) Seyyid Nadir ꝛc.

Minister.

Wesir **Seyyid Muhammed ben Azzan; Seyyid Said ben Muhammed.**

Andere Zentralbehörden.

Oberrichter: . . . .
Oberbefehlshaber der Truppen: . . . .

Digitized by Google

Diplomatische Agenten in Maskat.

*Amerika, V. St.: A. **Mackirdy,** VK. u. KV., 93, u. 1 Dep.-K.: Mahomed **Fazel,** 93. — Frankreich. R. **Laronce,** 01. — *Großbritannien. Pol. Ag. u. K.: P. Z. **Cox,** 99, Kpt. — Rußland. . . . .

Statistische Notizen.

Flächeninhalt: 194200 qkm. Bevölkerung: 1 Million. Hauptstadt Maskat mit 60000 Bewohnern.

Handel.

	1895/96.	1896/97.	1897/98.	1898/99.	1899/1900	
Einfuhr . .	2 288760	2 879500	3 537500	2 592200	2 600780	Dollars.
Ausfuhr . .	1 419450	1 909300	1 834500	1 697400	1 533300	„

Wichtigste Ausfuhrartikel 1899/1900. (In Tausenden Dollars.)

Datteln	630	Fische	92	Perlen	50
Baumwollwaren . .	159	Früchte	65	Salz	13

Schiffsbewegung 1900/1901: 464 Schiffe von 193380 Tons.

Oranje-Freistaat (Oranje-Vrijstaat).

Freistaat, unabhängig (von Großbritannien) seit 28. Febr. 1854. — Verfassung vom 10. April 1854, rev. 9. Febr. 1866 u. 8. Mai 1879. — Die gesetzg. Vers. besteht aus 60 (je 1 Vertreter aus jedem Distriktshauptorte und aus jedem Kreise) direkt vom Volk auf 4 Jahre gewählten Mitgliedern, von denen alle 2 Jahre die Hälfte ausscheidet, jedoch wieder wählbar ist. Die ordentlichen Sitzungen nehmen am ersten Montag des April ihren Anfang. Zur Wahlberechtigung sind 21, zur Wählbarkeit 25 Lebensjahre und ein liegender Besitz im Werte von 500 Pfd. Sterling erforderlich. Der Staatspräsident wird ebenfalls direkt vom Volk auf 5 Jahre gewählt. — Landesfarben: Orange, Weiß. Flagge: Weiß, Orange in 7 Streifen, von denen die drei oberen am Flaggstock zum Teil durch die Farben der Niederlande Rot, Weiß, Blau verdeckt werden. — S. Jahrg. 1885, S. 860. — Auf Grund der Proklamation vom 28 Mai 1900 betrachtet Großbritannien den Freistaat unter dem Namen Oranje River Colony als einen Teil seines Kolonialbesitzes.

Ausführender Rat (Exekutive).

StPräs., wiedergewählt 1901: M. Th. **Steijn.** — Mitgl.: J. B. **Hertzog,** J. **Brebner,** **Olivier.**

Konsuln in Bloemfontein.

Amerika, V. St.: A. **Elliott,** KAg., 97. — Belgien: GK., s. Südafr. Rep.; Bloemfontein, beauftr: O. **Frauendorf,** 00. — Deutsches Reich: Dr. M. **Stollreither.** — Frankreich: **Kampfraath,** KAg., 99. — Niederlande. Fauresmith, beauftr.: Th. J. **van der Merwe Olivier,** 00; Ag. in Bloemfontein (Dr. J. **Brill**). — Portugal: W. **Ehrlich.**

Statistische Notizen.

Flächeninhalt: 131070 qkm.
Bevölkerung nach der Zählung vom 31. März 1890:

	männlich	weiblich	Summa
Weiße	40571	37145	77716
Schwarze	67791	61996	129787
Summa:	108362	99141	207503

Digitized by Google

Verteilung der weißen Bevölkerung nach:

Geburtsland.		Konfession.	
Freistaat	51910	Niederländ.-Reformierte	68940
Kapkolonie	21116	Wesleyaner	753
Südafrikanische Republik	1002	Englische Hochkirche	1353
Natal	869	Lutheraner	312
West-Griqualand	56	Römisch-Katholische	466
Europa	2549	Juden	113
Andere Erdteile	214	Andere Religionen	1809
Summa:	77716	Unbekannt	3970
		Summa:	77716

Hauptstadt: Bloemfontein 1892: mit 3115 weißen und 2702 schwarzen, zusammen 5817 Einwohnern; 1899: ca 12000 Einwohnern.

Finanzen. (In Pfund Sterling.)

	Abrechnung 1897.	Abrechnung 1898.	Budget 1899.
Einnahmen	3 470907	899758	840455
Ausgaben	3 261654	956752	948523

Hauptquellen der Einnahmen: Einfuhrzölle, Einschreibegebühren, Steuern auf Grundbesitz und Getränke, Stempel, Lizenzen.

Schulden. Die öffentliche Schuld betrug im Juli 1899: 460000 Pfd. Sterl. Das Staatsvermögen in Ländereien, Eisenbahnen, Gebäuden ꝛc. beläuft sich auf ca 5½ Mill. Pfd. Sterl.

Handel 1898: Einfuhr 1 191932, Ausfuhr 1 923425 Pfd. Sterl. Die Ausfuhr besteht hauptsächlich in Wolle; dazu treten Straußenfedern, Rinderhäute, Schaffelle, Hörner und Diamanten (1898 für 102560 Pfd. Sterl.). Seit 1. Juli 1889 ist der Oranje-Freistaat in einen Zollverein mit der Kapkolonie getreten, dem sich am 20. Mai 1898 auch die Kolonie Natal angeschlossen hat.

Eisenbahnen 1898. In Betrieb 821 km Staatsbahnen.

Post 1898. 41 Postämter und 159 Postagenturen.

Telegraphen 1898. Staatstelegraph: 40 Ämter und 3640 km Drahtlänge; Eisenbahntelegraph: 35 Ämter und 1900 km Drahtlänge.

Armee.

Ergänzt aus Freiwilligen, die 3 Jahre aktiv und im Kriegsfalle bei der Reserve dienen müssen. Alsdann können auch sämtliche Bürger im Alter von 18 bis 60 Jahren aufgeboten werden, die mit Pferd, Gewehr (Mauser 93, Kal 7 mm), sowie mit Munition und Proviant für 8 Tage stets kriegsbereit sein müssen.

Orden des heiligen Johannes von Jerusalem.

Souveräner Orden der Malteserritter. — Kapitel seit 1834 in Rom.

Großmeister.

Fra J. B. **Ceschi a Santa Croce**, zum Statthalter erwählt 14. Febr. 1872, Großmeister 28. März 1879.

Ordensrat.

Vertreter der Großpriorate. Rom: Fra A. **Capranica**, Bailli. — Böhmen: Fra Joseph **Spangen v. Uyterneſſe**, Profeßritter. — Lombardei-Venedig: Fra Ant. **Savorgnan de Brazzà**, Komtur. — Beide Sizilien: Fra Parisio **Perrotti**, Komtur.
Protektor beim Heil. Stuhl: Kard. **Ledóchowski**, Bailli.
A. o. G. u. b. M. am K. u. K. Hofe: R. Gf **zu Hardegg auf Glatz**, Bailli.

Digitized by Google

Andere Würdenträger.

Großpriore u. Receveurs. Italienischer Zunge. Großprior [Rom]: Kard. **Rampolla,** Bailli; Receveur: Fra A. **Capranica,** Bailli. — Lombardei-Venedig. Großprior [Venedig]: Fra Guido **Sommi-Picenardi,** Bailli; Receveur [Mailand]: Fra M. M. **Albertoni,** Komtur. — Beide Sizilien. Großprior [Neapel]: Fra L. **Capece Minutolo,** Bailli; Receveur: Fra F. **Gagliardi,** Komtur. — Deutscher Zunge. Böhmen. Großprior [Prag]: Fra Guido **v. Thun u. Hohenstein,** Bailli; Receveur [Wien]: Fra Rudolf **zu Hardegg auf Glatz,** Bailli.

Vorsitzender der Ritter-Associationen. Rheinisch-westfälische: L. Gf u. Marquis **v. Hoensbroch,** EBailli. — Schlesische: F. Gf **Praschma,** EBailli. — Großbritannische: B. Gf **Ashburnham,** EBailli. — Spanische (von Kastilien u. Aragonien): C. E. Hzg **von Solomayor,** EBailli. — Französische: Gf **v. Rohan-Chabot,** EBailli. — Portugiesische: Marquis **Pombal,** EBailli.

Päpstlicher Stuhl.

Die ehemalige unumschränkte Wahlmonarchie des Kirchenstaates wurde im September 1870 von Italien in Besitz genommen. Protest des Papstes 26. Sept. 1870. Die Volksabstimmung vom 2. Okt. fiel für den Anschluß an Italien aus, worauf die Einverleibung des ganzen Gebietes der Päpstlichen Staaten in das Königreich Italien durch Dekret vom 9. Oktober 1870 erfolgte. Durch das Garantiegesetz der italienischen Regierung vom 13. März 1871 wurde die Person des Papstes für unverletzlich erklärt, ihm eine jährliche Rente, der Besitz des Vatikans und des Laterans in Rom und der Villa Kastell Gandolfo, sowie die Rechte eines Souveräns betreffs seiner Gesandten und der Post- und Telegraphenverbindung des Vatikans garantiert. Das Garantiegesetz wurde vom Papst nicht anerkannt. — S. Jahrg. 1868, S. 742; 1871, S. 609, und 1872, S. 639.

Hofstaat des Papstes.

Palastkardinäle. Prodatarius: Kard. **Aloisi-Masella.** — StSekr.: Kard. **Rampolla.** — Sekr. der Breven: Kard. **Macchi.**

Palastprälaten: Majordomus: Msgr **Cagiano de Azevedo.** — Oberstkämmerer: Msgr **Bisleti.** — Auditor: Msgr **Lugari.** — Meister des apostol. Palastes: P. **Lepidi,** O. P.

Geheime Kämmerer. Geh. Almosenier: Msgr **Costantini,** Tit.-Erzb. v. Patras; Sekr. der Breven ad principes: Msgr **Volpini;** Substitut des StSekr.: Msgr **della Chiesa;** Unterdatar: Msgr **Spolverini;** Sekr. der lat. Briefe: Msgr **Tarozzi;** OMundschenk: Msgr L. **Misciattelli;** Botschaftssekr.: Msgr R. **Sanz de Samper;** Garderobenmeister: Msgr R. **Scapinelli di Leguigno,** Msgr J. Gf **Zichy.** — Sakristan: Msgr **Pifferi.** — Sekr. des Zeremoniale: Msgr **Grabinski.**

Oberste Erbämter. Thronassistenten: Marcantonio Fürst **Colonna,** Filippo Fürst **Orsini.** — Marschall der heil. röm. Kirche und Hüter des Konklave: Mario Fürst **Chigi-Albani.**

Dienstthuende weltliche Hofchargen. Großmeister des heil. Hospiz: F. Fürst **Ruspoli.** — Oberstbofmarschall: U. Marquis **Sacchetti.** — Oberststallm.: L. Marquis **Serlupi-Crescenzi.** — Gen.-Postm.: C. Fürst **Massimo.** — Überbringer der Goldenen Rose: E. Gf **Soderini.**

Päpstliche Leibgarden. Adelige Leibgarde. Komdr Hptm.: C. Pr. **Rospigliosi,** Gen.-Lt. — Erbfahnenträger der heil. röm. Kirche: F. Marquis **Naro Patrizi Montoro,** Gen.-Lt. — Schweizer-Garde. Komdr Hptm.: L. Baron **Meyer v. Schauensee,** Oberst. — Schloßgarde. Kmdt: F. **Crostarosa,** Oberst.

Heiliges Kollegium der Kardinäle.

6 Kardinalbischöfe: Luigi **Oreglia di Santo Stefano,** geb. Pene Vagienna 9. Juli 1828, Bischof von Ostia u. Velletri (30. Nov. 1896, Kard. 22. Dez. 1873), Dekan

Digitized by Google

des Heil. Kollegiums. — Lucido Maria **Parocchi**, geb. Mantua 13. Aug. 1833, Bischof von Porto und Sta Rufina (30. Nov. 1896, Kard. 22. Juni 1877), Unterdekan. — Serafino **Vannutelli**, geb. Genazzano 26. Nov. 1834, Bischof von Frascati (12. Juni 1893, Kard. 14. März 1887). — Mario **Mocenni**, geb. Montefiascone 22. Jan. 1823, Bischof von Sabina (18. Mai 1894, Kard. 16. Jan. 1893). — Antonio **Agliardi**, geb. Cologno al Serio 4. Sept. 1832, Bischof von Albano (14. Dez. 1899, Kard. 22. Juni 1896). — Vincenzo **Vannutelli**, geb. Genazzano 5. Dez. 1836, Bischof von Palestrina (19. April 1900, Kard. 30. Dez. 1889).

50 Kardinalpriester: Miecislaus **Ledóchowski**, geb. Gorki 29. Okt. 1822 (15. März 1875). — José Sebastião **Netto**, geb. Lagis 8. Febr. 1841, Patriarch von Lissabon (24. März 1884). — Pietro Geremia Michelangelo **Celesia**, geb. Palermo 13. Jan. 1814, Erzb. von Palermo (10. Nov. 1884). — Alfonso **Capecelatro**, geb. Marseille 5. Febr. 1824, Erzb. von Capua (27. Juli 1885). — Patrick Francis **Moran**, geb. Leighlinbridge 17. Sept. 1830, Erzb. von Sydney (27. Juli 1885). — Benoît Marie **Langénieux**, geb. Villefranche 15. Okt. 1824, Erzb. von Reims (7. Juni 1886). — James **Gibbons**, geb. Baltimore 23. Juli 1834, Erzb. von Baltimore (7. Juni 1886). — Gaëtano **Aloisi-Masella**, geb. Pontecorvo 30. Sept. 1826 (14. März 1887). — Mariano **Rampolla del Tindaro**, geb. Polizzi 17. Aug. 1843 (14. März 1887). — François Marie Benjamin **Richard**, geb. Nantes 9. März 1819, Erzb. von Paris (24. Mai 1889). — Peter Lambert **Goossens**, geb. Perk 18. Juli 1827, Erzb. von Mecheln (24. Mai 1889). — Anton Joseph **Gruscha**, geb. Wien 3. Nov. 1820, Fürst-Erzb. von Wien (1. Juni 1891). — Angelo **di Pietro**, geb. Vivaro 26. Mai 1828 (16. Jan. 1893). — Michel **Logue**, geb. Raphoe 1. Okt. 1840, Erzb. von Armagh, Primas von Irland (16. Jan. 1893). — Claudius **Vaszary**, geb. Keszthely 12. Febr. 1832, Fürst-Erzb. von Gran, Primas von Ungarn (16. Jan. 1893). — Herbert **Vaughan**, geb. Gloucester 15. April 1832, Erzb. von Westminster (16. Jan. 1893). — Georg **Kopp**, geb. Duderstadt 27. Juli 1837, Fürstbischof von Breslau (16. Jan. 1893). — Adolphe Louis Albert **Perraud**, geb. Lyon 7. Febr. 1828, Bischof von Autun (16. Jan. 1893). — Victor Lucien Sulpice **Lecot**, geb. Montscout 8. Jan. 1831, Erzb. von Bordeaux (12. Juni 1893). — Lorenz **Schlauch**, geb. Uj-Arad 27. März 1824, Bischof von Groß-Wardein (12. Juni 1893). — Giuseppe **Sarto**, geb. Riese 2. Juni 1835, Patriarch von Venedig (12. Juni 1893). — Ciriaco Maria **Sancha y Hervás**, geb. Quintana del Pidio 17. Juni 1838, Erzb. von Toledo (18. Mai 1894). — Domenico **Svampa**, geb. Montegranaro 13. Juni 1851, Erzb. von Bologna (18. Mai 1894). — Andrea **Ferrari**, geb. Pratopiano 13. Aug. 1850, Erzb. von Mailand (18. Mai 1894). — Francesco **Satolli**, geb. Marsciano 21. Juli 1839 (29. Nov. 1895). — Girolamo Maria **Gotti**, geb. Genua 29. März 1834 (29. Nov. 1895). — Salvadore **Casañas y Pagès**, geb. Barcelona 5. Sept. 1834, Bischof von Urgel (29. Nov. 1895). — Achille **Manara**, geb Bologna 20. Nov. 1829, Bischof von Ancona und Umana (29. Nov. 1895). — Domenico **Ferrata**, geb. Gradoli 4. März 1847 (22. Juni 1896). — Serafino **Cretoni**, geb. Soriano 4. Sept. 1833 (22. Juni 1896). — Giuseppe **Prisco**, geb. Boscotrecase 8. Sept. 1836, Erzb. v. Neapel (30. Nov. 1896). — José Maria Martin **de Herrera y de la Iglesia**, geb. Aldeadavila 26. Aug. 1835, Erzb. von San Jago di Compostella (19. April 1897). — Pierre Hector **Couillé**, geb. Paris 14. März 1829, Erzb. von Lyon (19. April 1897). — Guillaume Joseph **Labouré**, geb. Achiet-le-Petit 27. Okt. 1841, Erzb. von Rennes (19. April 1897). — Gian-Battista **Casali del Drago**, geb. Rom 30. Jan. 1838 (19. Juni 1899). — Francesco di Paola **Cassetta**, geb. Rom 12. Aug. 1845 (19. Juni 1899). — Gennaro **Portanova**, geb. Neapel 11. Okt. 1845, Erzb. von Reggio-Calabria (19. Juni 1899). — Giuseppe **Francica-Nava di Bontifé**, geb. Catania 23. Juli 1846, Erzb. von Catania (19. Juni 1899). — Agostino **Ciasca**, geb. Polignano a mare 7. Mai 1835 (19. Juni 1899). — François Désiré **Mathieu**, geb. Einville 28. Mai 1839, Erzb. von Toulouse (19. Juni 1899). — Pietro **Respighi**,

Digitized by Google

geb. Bologna 22. Sept. 1843, Kard.-Vikar v. Rom (19. Juni 1899). — Agostino **Richelmy**, geb. Turin 29. Nov. 1850, Erzb. von Turin (19. Juni 1899). — Jakob **Missia**, geb. Luttenberg 30. Juni 1838, Fürsterzb. von Görz (19. Juni 1899). — Alessandro **Sanminiatelli-Zabarella**, geb. Radicondoli 4. Aug. 1840 (9. Juni 1899). — Donato Maria **dell'Olio**, geb. Bisceglia 27. Dez. 1847, Erzb. von Benevent (15. April 1901). — Sebastiano **Martinelli**, geb. Sant'Anna 20. Aug. 1848 (15. April 1901). — Kasimiro **Gennari**, geb. Maratea 29. Dez. 1839 (15. April 1901). — Leo von **Skrbensky**, geb. Hausdorf 12. Juni 1868, Fürsterzb. von Prag (15. April 1901). — Giulio **Boschi**, geb. Perugia 2. März 1838, Erzb. von Ferrara (15. April 1901). — Agostino **Riboldi**, geb. Paderno 18. Febr. 1839, Erzb. von Ravenna (15. April 1901). — Johann **von Kozielsko-Puzyna**, geb. Gwozdiec 13. Sept. 1842, Bischof von Krakau (15. April 1901). — Bartolomeo **Bacilieri**, geb. Brosnio 27. März 1842, Bischof von Verona (15. April 1901).

14 Kardinaldiakone: Luigi **Macchi**, geb. Viterbo 3. März 1832 (11. Febr. 1889). — Andreas **Steinhuber**, geb. Uttlau 11. Nov. 1825 (16. Jan. 1893). — Francesco **Segna**, geb. Poggio Ginolfo 31. Aug. 1835 (18. Mai 1894). — Raffaele **Pierotti**, geb. Sorbano del Vescovo 1. Jan. 1836 (30. Nov. 1896). — José Calasanzio **Vives y Tuto**, geb. S. Andrea da Llevaneras 15. Febr. 1854 (19. Juni 1899). — Francesco de Sales **della Volpe**, geb. Ravenna 24. Dez. 1844 (19. Juni 1899) — Luigi **Tripepi**, geb. Cordeto 21. Juni 1836 (15. April 1901). — Felice **Cavagnis**, geb. Bergamo 13 Jan. 1841 (15. April 1901). — 6 Vakanzen.

Sekretär des hl. Kolleg. der Kardinäle: Msgr **Nocella**, Tit.-Patriarch von Antiochia.

Heilige Kongregationen.

Inquisition. Präfekt: der Papst; Sekr.: Kardinal **Parocchi**; Assessor: Msgr **Vecchia**.
Konsistoriale. Präfekt: der Papst; Sekr.: Msgr **Nocella**.
Apostol. Visitation. Präfekt: der Papst; Präs.: Kardinal **Respighi**; Sekr.: R. **Sirolli**.
Bischöfe u. geistl. Orden. Präfekt: Kard. **Gotti**; Sekr.: Msgr A. **Panici**.
Konzil. Präfekt: Kard. **Di Pietro**; Sekr.: Msgr **Cavicchioni**.
Residenz der Bischöfe. Präs.: Kard. **Respighi**; Sekr.: Msgr **Cavicchioni**.
Stand der geistl. Orden. Präs.: der Papst; Sekr.: Msgr A. **Panici**.
Geistl. Immunität. Präs.: Kard. **Di Pietro**; Sekr.: Msgr **Cavicchioni**.
Propaganda. Gen.-Präs.: Kard. **Ledóchowski**; Ökonomiepräfekt: Kard. V. **Vannutelli**; Sekr.: Msgr **Sambucetti**; Sekr. der Spezialabt. für die Angelegenheiten des oriental. Ritus: Msgr **Savelli-Spinola**.
Inder. Präfekt: Kard. **Steinhuber**; Sekr.: P. **Esser**, O. P.
Riten. Präfekt: Kard. **Ferrata**; Sekr.: Msgr D. **Panici**.
Zeremoniale. Präs.: Kard. **Oreglia di Santo Stefano**; Sekr.: **Grabinski**.
Geistliche Zucht. Präs.: Kard. G. M. **Gotti**; Sekr.: Msgr A. **Panici**.
Ablässe u. Reliquien. Präs.: Kard. Msgr **Cretoni**; Sekr.: Msgr **Sogaro**.
Kirchenfabrik von St. Peter. Präs.: Kard. **Rampolla**; Ökonom u. Sekr.: Msgr **De Neckere**.
Lauretana. Präs.: Kard. **Rampolla**; Sekr.: Msgr **Spolverini**.
Außerord. geistl. Angelegenheiten. Sekr.: Msgr **Gasparri**.
Studien. Präfekt: Kardinal **Satolli**; Sekr.: Msgr **Dandini**.

Päpstliche Sekretariate und Kanzleien.

Ap. Pönitentiarie. Groß-Pönitentiar: Kard. S. **Vannutelli**. — Geschäftsführer: Msgr **Carcani**.
Ap. Kanzlei. VKanzler u. Kanzlei-Vorst.: Kard. **Parocchi**. — Geschäftsführer: Msgr **Pericoli**.
Ap. Datarie (Pfründenkammer). Prodatarius: Kard. **Aloisi-Masella**; Unterdatar: Msgr **Spolverini**.
Ap. Kammer. Kämmerer der heil. röm. Kirche: Kard. **Oreglia di Santo Stefano**; VKämmerer: Msgr **Passerini**; Aud.: Msgr Luigi **Pericoli**.

Digitized by Google

StSekr.: Kard. **Rampolla**; Stellv. u. Sekr. für Chiffrierwesen: Msgr **Della Chiesa.** Ap. Breven u. Großkanzlei der Ritterorden. Sekr.: Kard. **Macchi**; Substitut: Msgr **Marini.** — Breven ad principes. Sekr.: Msgr **Volpini.** — Lateinischer Briefwechsel. Sekr.: Msgr **Tarozzi.**
Apost. Bibliothek des Vatikans. Protektor: Kard. **Capecelatro**; Präf.: P. **Ehrle,** S. J. — Vatikanische Archive. Präf.: Kard. **Segna.** — Vatikanische Sternwarte. Dir.: P. **Rodriguez** bei Romitani di S. Agostino. — Päpstl. Museen und Galerien. Gen.-Dir.: Kmdt **Galli.**

Ritterorden unter dem Protektorate des Päpstl. Stuhles.

Souveräner Johanniterorden, s. Orden des heil. Johannes v. Jerusalem, S. 911.
Orden vom Heiligen Grabe. Großmeister: Msgr **L. Piavi,** Patriarch von Jerusalem.

Diplomatisches Korps beim Päpstlichen Stuhl.

Argentinien. A. o. G. u. b. M. 29./11. 99, s. Frankreich, Dipl. Korps. — Bayern. A. o. G. u. b. M. [Palazzo Roccagiovine, Foro Trajano]: A. Frhr **v. Cetto,** 18./1. 83, Km u. StRat i. a. o. D. — *Belgien. A. o. G. u. b. M. [Palazzo Serafini, Corso V. Emanuele 24]: M. Baron **d'Ery,** 30./4. 96; Leg.-Sekr. 1. Kl.: J. **Mélot.** — Bolivia. A. o. G. u. b. M. [Via Ara coeli 1]: J. **Caso,** 28./5. 01. — Brasilien. A. G. o. u. b. M. [Via Venti Settembre, 26]: Dr. J. A. Ferreira **da Costa,** 5./4. 98; Leg.-Sekr.: A. **Stockler Pinto de Menezes.** — Chile. A. o. G. u. b. M. (. . . .): s. Frankreich, Dipl. Korps. — *Dominikanische Republik. A. o. G. u. b. M. [Lungo Tevere Castello]: A. Hzg **d'Astraudo,** 31./12. 00; Leg.-Rat: L. Gf **v. Montalbo**; Sekr.: F. **Mansella.** — Ecuador. A. o. G. u. b. M. [. . . .]: . . . . (. . . .). — Frankreich. Botsch. [Palazzo Rospigliosi al Quirinale]: F. A. A. **Nisard,** 27./2. 99; b. M., beauftr. als Botsch.-Rat: F. **de Ravenne**; 2. Sekr.: F. **Laudet**; 3. Sekr.: Alfr. **Vignon**; Att.: H. **Gonse**; Kanzl.: J. **Arnaud.** — Haïti. A. o. G. u. b. M., 15./11. 99: s. Deutsches Reich, Dipl. Korps. — Honduras: . . . . . — Kolumbien. A. o. G. u. b. M. [Hotel Royal]: . . . . . — Kostarika: . . . . . — Monaco. A. o. G. u. b. M. [Palazzetto Borghese]: Gf **v. Wagner,** 29./11. 87. — *Nikaragua. A. o. G. u. b. M. [Lungo Tevere Castello 3]: C. **Matzenauer** Gf **v. Matzenau,** 18./2. 95; Sekr.: F. **Mansella.** — *Oesterreich-Ungarn. Botsch. [Piazza di Venezia 9]: F. Gf **Revertera di Salandra,** 27./4. 89, Km. u. GRat; Leg.-Rat u. Ag. für die geistl. Angel.: L. Gf **Starzeński,** Km.; Rud. Gf **Coronini-Cronberg,** Km. u. Leg.-Rat; Leg.-Sekr.: Theob. Gf **v. Westphalen** zu Fürstenberg, Km.; Kanon. Konsulent: Msgr J. **Montel.** — Peru. A. o. G. u. b. M. [. . . .]: J. M. **de Goyeneche,** 15./11. 87. — Portugal. Botsch. [Palazzo Fiano]: M. **Martins d'Antas,** 21./3. 96, GRat; 1. Leg.-Sekr.: F. R. Gf **v. Martens Ferrão**; 2. Sekr.: H. **O'Connor Martins**; Kzl.: G. A. **de Castro.** — *Preußen. A. o. G. u. b. M. [Corso Umberto I. 267]: W. Frhr **v. Rotenhan,** 27./12. 98, WGRat; Leg.-Sekr.: H. **v. Flotow,** Leg.-Rat; Att.: J. Gf **v. Bretzler-Raysti** Frhr v. Opel; Kanzl.: **Fröhlich.** — Rußland. MR. [Palazzo Galitzin]: C. A. **Gubastow,** 25./2. 01, WStRat; Leg.-Sekr.: S. **Sasonow,** Khr u. Koll.-Rat; Ag. f. d. geistl. Angel.: J. **Manuilow.** — *Spanien. Botsch. [Palazzo di Spagna]: Alejandro **Pidal y Món,** 27./2. 01; 1. Sekr.: M. **Multedo**; 2. Sekr.: J. **de Goyeneche**; Att.: R. **Spottorno** y Sandoval, G. **Mendaro** y de la Rocha Marquis de Casa Mendaro, L. **Goyeneche,** M. **Pidal y Bernaldo de Quiros.**

Paraguay (República del Paraguay).

Freistaat, unabhängig (von Spanien) seit 1811 und als selbständig anerkannt, zuletzt von Argentinien 7. Juni 1856. Paraguay ist in 86 Dpts eingeteilt, die politisch zu 24 Distr. zusammengefaßt sind. — Verfassung vom 18. Nov. 1870. Der Senat besteht aus 18 und die Kammer der Abgeordneten aus 26 Mitgliedern. Zur Wahlberechtigung sind 18, zur Wählbarkeit als Senator 28 und als Abgeordneter 25 Lebensjahre erforderlich. Der Präsident wird auf 4 Jahre gewählt. — Flagge horizontal

Digitized by Google

gestreift: Rot, Weiß, Blau mit gekreuzten Blattzweigen innerhalb der Umschrift „Republica del Paraguay" im Mittelstreifen. — S. Jahrg. 1885, S. 870.

Präsidentschaft.

Präs. 25. Nov. 1898—1902: Emilio **Aceval.** — VPräs.: Hector **Carvallo.**

Minister.

Inneres: Guillermo **de los Rios.** — Äußeres u. Kolonis.: J. Cancio **Flecha.** — Finanzen: . . . . — Justiz, Kultus u. öff. Unterricht: Pedro **Bobadilla.** — Krieg: J. A. **Escurra,** Oberst.

Provinzialbehörden.

86 Polizeichefs der Verwaltungs-Departements (Partidos).
OTribunal [Asunción]: 3 Mitgl.
Kath. Bischof in Asunción: S. **Bogarin.**

Diplom. Korps in Asunción und Konsulate.

Amerika, V. St. A. o. G. u. b. M., 3./8. 98: s. Uruguay, Dipl. K. Konsul in Asunción: John N. **Ruffin,** 97, u. 1 VK.: W. **Harrison,** 98. — *Argentinien. A. o. G. u. b. M.: Lauro **Cabral,** . . 99; Leg.-Sekr.: Dr. Carlos F. **Burgos.** Konsuln in Asunción: Pedr. **Goitia,** GK., 00; Concepción: G. A. **Gonzalez;** Encarnación: C. **Burmeister,** 00; Villa del Pilar: Dem. **Cortes;** Villeta: C. F. **Saguier,** 01. VK. in Caapucu, Caazapa, Carapeguá, Estanislao, San José Mi, San Pedro, Villetta. — *Belgien. MR. u. GK., 23./12. 99: s. Argentinien, Dipl. K. Konsul in Asunción: A. **Schoch,** 4./3. 98. — Bolivia. Konsul in Asunción: T. **Chacón.** — *Brasilien. A. o. G. u. b. M.: Dr. B. **Itiberê da Cunha,** 16./3. 98, abw.; GTr. der 1. Sekr.: Dr. Abilio **de Cezar Borges.** Konsul in Asunción: Ed. Drolhe **Fasciotti,** GK, 99, u. 1 Ag.; VK. in Concepción (A. F. **Alvez,** 00), Villa Encarnación (. . . .). — Chile. A. o. G. u. b. M., 16./6. 01, s. Uruguay, Dipl. K. Konsul in Asunción: A. **Fernandez Montalva,** GK., 01. — *Deutsches Reich. A. o. G. u. b. M., . . . 01, s. Argentinien, Dipl. K. Konsul in Asunción: Frhr **v. Wangenheim,** 01; **Mangels** 99, K. u. kaufm. Beirat. — *Ecuador. Enr. **Marengo,** GK., 23./8. 99. — Frankreich. GTr. u. GK.: A. E. R. **de Livio,** 17./6. 01. — *Großbritannien. B. M., 15./7. 01: s. Argentinien, Dipl. K. Konsul in Asunción: C. W. G. **Gosling,** 99. — *Italien. A. o. G. u. b. M., 2./8. 98: s. Argentinien, Dipl. K. Konsul in Asunción: E. **Gazzaniga,** 01, u. 1 VK: Julio **Cerruti,** 00; Ag. in Concepción, Villa Rica. — Luxemburg: s. Niederlande, Konv. 6./7. Jan. 1880. — *Niederlande. Buenos Aires, GTr. u. GK., 13./6 96. Konsul in Asunción: Chr. G. **Heisecke,** 11./4. 89. — *Oesterreich-Ungarn. MR. u. GK., . . .: s. Argentinien, Dipl. K. Konsul in Asunción: Chr. **Heisecke,** 2./4. 89. — Persien. GK.: s. Argentinien, Dipl. K. — Peru. Konsul in Asuncion: Narciso A. **Acuña y Lezica,** 9./1. 99. — Portugal. Konsul in Asunción: . . . . — Schweden u. Norwegen. Buenos Aires, GK. — Schweiz: MR., 14./8. 99: s. Argentinien, Dipl. K. Konsul in Asunción: J. A. **Perret.** — *Spanien. A. o. G. u. b. M., 31./7. 00: s. Argentinien, Dipl. K. Konsul in Asunción: Nic. **Angulo,** 98. — Uruguay. Konsul in Asunción: A. **Silva y Antuña,** GK.; VK. in Concepción (. . . .), San Ignacio (P. **Lachentin**), Villa del Pilar u. Humaitá (J. M. **Brisco**). — Venezuela. . . .

Statistische Notizen.

Flächeninhalt: 253100 qkm.
Bevölkerung 1900: 635571 einschließlich 100000 Indianer.
Zahl der Fremden 18183, davon 5000 Argentinier, 2500 Italiener, 1500 Spanier, 1250 Deutsche, 800 Franzosen, 600 Brasilianer, 600 Schweizer 450 Oesterreicher u. Ungarn, 200 Engländer.

Digitized by Google

Einwanderung. 1891: 448; 1892: 539; 1893: 431; 1894: 270; 1895: 243; 1896: ?; 1897: 197; 1898: 337; 1899 bis 31. März 1900: 421.

Hauptstadt Asunción 51719 Einwohner (1900). — Kolonien Ende 1897: San Bernardino (deutsch) 501, Nueva Germania (deutsch) 72 (1898), Villa Hayes 278, Colonia Nacional 848, Nueva Australia 116 (1901), 25 de Noviembre 999 (1898), San Cosme 85 (1901), Colonia Elisa 227 Bewohner (1898).

Finanzen. (In Pesos à 0,62 Mark.)

Abrechnung für 1900: Einnahmen 9 866000 (davon Zölle 7 996439), Ausgaben 8 122139.

Staatsschuld. Innere Staatsschuld 1898: 12 085234. Äußere (in Goldpesos à 4,08 M.) 1901: an England 4 946333, an Brasilien 9 876466, an Argentinien 13 423424, Bons 2 500000, zusammen 30 746223 Pesos.

Handel. (In Pesos.)

1898:	Einfuhr:	2 608487	(Gold);	Ausfuhr:	2 463294 (Gold).
1899:	„	2 510590	„ ;	„	2 290752 „
1900:	„	2 555924	„ ;	„	2 652067 „

Schiffahrt 1900. In den Hafen von Asunción sind von ausländischen Häfen eingelaufen 596, ausgelaufen 473 Schiffe.

Eisenbahn in Betrieb 1901: 247 km.

Post 1900. Zahl der Postämter 142, der Briefpostsendungen 1 729878.

Telegraphen. Die Hauptstadt Asunción ist telegraphisch verbunden 1) längs der Eisenbahn mit Pirapó (240 km), 2) mit Paso de la Patriae an der argentinischen Grenze (340 km), 3) mit Villa Hayes, Arroyoz y Esteros u. Villa Concepción (200 km). Innerer Verkehr 1900: 35218, äußerer Verkehr 48342 Depeschen.

Armee u. Flotte. Stehendes Heer: 1 Inf.-Bat. zu 4 Komp. mit 350 M., 1 Kav.-Esk. mit 120 M., 1 Feldart.-Batt. Die Inf. ist mit Winchester-Büchsen bewaffnet. Die Festungsart. hat 25 Kanonen verschied. Kal. und 50 M. — Die Truppen sind über das ganze Land verteilt und versehen auch Polizeidienste. Im Kriegsfalle soll die Nationalgarde, für die allgemeine Wehrpflicht besteht, unter die Waffen gerufen werden. — Flußfahrzeuge: 2 kleinere Hafendampfer mit zus. 4 Off., 60 Matr. und 27 Off., 155 Marinesoldaten.

Persien (Memalik-i mahruse-i Irân).

Absolute Herrschaft, erblich in der schiitischen Dynastie Kadschar seit 1794. — Kriegs- und Handelsflagge: Weiß mit grünem Rande, außer am Flaggstocke, und mit schreitendem, schwerttragenden gelben Löwen vor einer ebensolchen Sonne in der Mitte.

Haus des Schah.

Muzaffer ed-Din Schah Kadjar, Schahinschah (König der Könige), Majestät, geb. Teheran 25. März 1853, Sohn und Nachf. des Nassr ed-Din Schah (geb. 17./18. Juli 1831, † 1. Mai 1896); 5. Souverän der Dynastie Kadschar.

Kinder: a) Prinzen: 1) Muhammed Ali Mirza, Waliahd (mutmaßlicher Thronfolger), geb. 21. Juni 1872.

Sohn: Hussein Ali Mirza Itezad es Saltaneh, geb. . . . .

2) Melik Mansur Mirza, Schua es Saltaneh, geb. 30. März 1880.

3) Abu'l Fath Mirza, Salar ed Dauleh, geb. 1. Nov. 1881.

4) Abu'l Fazl Mirza, Azud es Sultan, geb. . . Okt. 1883.

5) Hussein Kuli Mirza, geb. . . Mai 1894.

6) Nasr ed din Mirza, geb. 4. Mai 1896.

— b) 11 Prinzessinnen.

Digitized by Google

Brüder.

1. Maſſud Mirza, Sill es Sultan, geb. 5. Jan. 1850.
   Sohn: Djelal ed Dauleh; außerdem 4 Söhne u. 6 Töchter.
2. Kamran Mirza, Naïb es Saltaneh, geb. 22. Juli 1856. 3 Töchter.
3. Nusret ed din Mirza, Salar es Saltaneh, geb. 1882.
4. Muhammed Reza Mirza, Rukn es Saltaneh, geb. 1883.
5. Huſſein Ali Mirza, Jamin ed Dauleh, geb. . . . .
6. Sultan Ahmed Mirza, Azad es Saltaneh, geb. 1. Juli 1891.
   11 Schweſtern.

Vaters-Bruder.

Abdusſamed Mirza, Izz ed Dauleh.

Hofſtaat des Schah.

Min. des Hofes (Weſir i Darbar): Mirza **Mahmud-Chan** (Hakim el Mülk). — OKhr u. Siegelbewahrer (Reïſi Chelwet, Chazèn i Mühr): Pr. **Nusret** es Saltaneh. — OStallm. (Mir Achor): Pr. **Schems** el Mülk. — OJägerm. (Mir Schikar): **Kelb Ali-Chan.** — OZeremonienm. (Iſchik Agaſſi Baſchi): **Zehir** ed Dauleh und ſein Sohn **Zehir** es Sultan. — Oberſter Läufer (Schatir Baſchi): **Baſchir** el Mülk. — OArzte (Hakim Baſchi): **Hakim** el Mülk, Dr. **Adcock,** Dr. L. H. **Lindley.** — Kabinettschef (Weſir i Chelwet) **Wekil** ed Dauleh.

Miniſterium.

Min.-Präſ.: der Großweſir (Sadr Aazam): Mirza Ali **Aſghar-Chan, Amin es** Sultan, Atabek Aazam, 11./8. 98. — Äußeres: **Muſchir** ed Dauleh. — Krieg: Pr. **Amir-Chan** Sepehſalar. — Inneres: **Debir** el Mülk. — Schatz: **Muſchir es** Saltaneh. — Finanzen: **Weſir** e defter. — Ackerbau u. Domänen: **Naſir** es Saltaneh. — Juſtiz: **Golam** Huſſein-Chan, Emin Chelwet. Telegraphen: **Mukbir** ed Dauleh. — Poſt: Mirza **Mohſin-Chan, Moin** el Mülk. — Öffentl. Unterricht: **Néyer** el Mülk. — Bergwerke: **Mühandis** el Mamalik. — Preſſe: **Itemad** es Saltaneh. — Handel und kirchliche (Moſcheen-) Güter (Wazajif): **Gayem** Magam.

Zentralbehörden ꝛc.

Min. des Äußern. UStSekr.: **Muhteſchim** es Saltaneh; Abt.-Chefs: **Yemin** el Mamalik, **Muſchar** es Saltaneh, **Siget** el Mülk, **Miftah** es Saltaneh, **Mümtas** el Mülk, **Muadil** es Saltaneh. — Kontroll-Bureau. Dir.: A. **Houtum-Schindler,** Gen. — Verw.-Streitſachen: **Mumtehen** es Saltaneh.

Poſten. Gen.-Admin.: **Verkouteren.**

Polizei. Chef: **Seidar** Afkham. — Münze. Dir.: Weſir **derbar.** — Kaiſ. Bank. Gen.-Dir.: J. **Rabino.** — Zölle. Gen.-Verw.: . . . .

Polytechn. Hochſchule. Chef: **Néyer** el Mülk. — Milit. Abt. Lehrer: **Fellmer, Weth,** Generale.

Oberhaupt der ſchiitiſchen Sekte (Iman Dſchum'ah): Mirza **Sein el-Abedin.**

Röm.-kath. Biſchof [Urumia]: Fr. **Lesné,** Erzb. von Philippopel.

Provinzialbehörden.

Gen.-Gouverneure der wichtigeren Prov. Arabiſtan, Bachtiari, Luriſtan u. Burudſchird [Dizful]: Pr. **Abu'l** Fatb Mirza, Salar ed Dauleh. — Aſerbaidſchan [Tebris]: der Waliahd (mutmaßl. Thronfolger), ſ. oben; UGouv.: Emir **Nizam.** — Aſterabad: **Emin** Nizam. — Buſchehr u. Häfen des Perſ. Meerbuſens: **Salar Muazzem.** — Choraſſan: **Neyir** ed Dauleh. — Fars [Schiraz]: Pr. **Melik** Manſur Mirza, Schua es Saltaneh. — Gilan u. Taliſch [Reſcht]: **Nasr** es Saltaneh. — Hamadan: Pr. **Zafar es** Saltaneh. — Irak u. Kamereh: Pr. **Azad** es Sultan Abruc Faze Mirza. — Ispahan [Ispahan]: Pr. **Zill** es Sultan. — Kaswin: Pr. **Seid** ed Dauleh. — Kermanſchah: **Medſchd** ed Dauleh. —

Digitized by Google

Kirman: **Ala** el Mülk. — Kurdiſtan [Senendidſch]: **Naſr** el Mülk. — Maſandaran [Sari]: **Zehir** ed Dauleh. — Teheran, Saweh, Serend: Pr. **Ein** ed Dauleh. — Yeſd: Pr. **Djellal** ed Dauleh.

Geiſtliche. Lazariſten. Dſchulfa-Ispahan: **P. Pascal**; Teheran: Abbé **Domergue** u. Abbé **Boucays**. — Engliſche Kirche. Dſchulfa-Ispahan: Sinclair **Tisdale**; Teheran: Rev. **Potter**.

Armee.

OKmdt: der Kriegsmin. Pr. **Amir**-Chan Serdar, Sepehſalar.

Gen.-Intend.: **Müdir** ed Dauleh. — Gen.-Zahlm.: **Sedr** es Saltaneh. — Gen.-Adj.: **Seif** es Saltaneh.

Art. Kmdr: **Sepohſalar**. — Arſenale. Gen.-Dir: Mirza **Kerim**-Chan, Serdar Mokarrem. — Koſaken-Brig. Kmdr: **Koſſakowsky**, Gen. — Inſtruktoren. Inf.: **Wagner v. Wetterſtaedt, Maletta**, Gen. — Muſik A. **Lemaire**, Gen.

Diplom. Korps in Teheran und Konſulate.

Amerika, V. St. A. o. G. u. b. M.: MR.: L. C. **Griscom**, . . 01, GK. — Konſul in Teheran: der MR. GK.; J. **Tyler**, VGK., 93.

Belgien. A. o. G. u. b. M.: Paul **De Groote**, 15./5. 99; Drag.: Mirza **Ismaël**-Chan. — VK. in Teheran: **Smits**, 00.

*Deutſches Reich. A. o. G. u. b. M.: A. Gf **v. Rex**, 4./12. 98; Leg.-Sekr.: Dr. **v. Kühlmann**; Dragom.: **v. Mutius**; Dragom.-Eleve: Dr. **Liſtemann**; Arzt: Dr. **Loew**. — Konſul in Teheran: der Geſ. GK. **ad int.** — VK. in Buſchehr: Dr. **Reinhardt**.

*Frankreich. A. o. G. u. b. M.: C. R. J. A. **Bourgarel**, 6./6. 00; 2. Leg.-Sekr.: **Couget**; 3. Sekr.: J. **Mancini**; 1. Dragom.: A. **Nicolas**; Dragom.-Eleve: **Guérin**; Arzt: Dr. **Schneider**. — Konſul in Tebris: P. A. **Bergeron**. — VK. in Bender-Buſchehr: **Chaloin**, 01; Reſcht: **Ferrand**, 00.

Griechenland. Konſuln in Teheran: der franz. Geſ. — Tebris: . . . .

Großbritannien. A. o. G. u. b. M.: Sir A. H. **Hardinge**, 21./2. 01; Leg.-Sekr.: Ch. L. **des Graz**; 2. Sekr.: C. **Alban Young**; 3. Sekr.: Hon. W. **Erskine**; Orient.-Sekr.: H. A. **Richards**; Hilfs-Orient.-Sekr.: **Abbas** Kuli-Chan; Mil.-Att.: Hon. H. **Napier**, Major; Arzt: T. F. **Odling**. — Konſuln in Buſchehr: M. J. **Meade**, Oberſtlt. u. GK., 97, u. 1 VK.: J. P. **Sequeira**, 00. — Ispahan: J. R. **Preece**, 91, GK., 00. — Kirman: P. M. **Sykes**, Kpt., 94. — Meſchhed: G. F. **Chenevix-Trench**, Oberſtlt. u. GK., 01. — Tebris: C. G. **Wood**, GK., 92. — Teheran: der Geſ. GK., u. 1 VK.: J. G. **Grahame**, 98. — VK. in Bender-Abbas (V. de V. **Hunt**, 00, Lt.) Yeſd (M. M. **Ferguſon**), Mohammereh (W. **McDouall**, 90), Reſcht (. . . .), Seiſtan u. Kain (R. A. **Benn**, 00, Kpt.).

*Italien. MR. u. GK.: F. **Maiſſa**, 7./7. 96. — Ag. in Bender-Buſchehr, Tebris.

Luxemburg: ſ. Niederlande, Konv. 6./7. Jan. 1880.

*Niederlande. Konſuln in Buſchehr: . . . . — Teheran: GTr. u. GK., beauftr.: C. **Argyropulo**, 00.

*Oeſterreich-Ungarn. A. o. G. u. b. M.: A. Frhr **v. Hammerſtein-Gesmold**, Km., 14./6. 01; R. **Weinzetl**, VK. — Konſul in Tebris, Sanit.-Deleg.: Dr. med. A. **v. Klodzianowski**, Reg.-Rat.

*Rußland. A. o. G. u. b. M.: L. **Argyropulo** 5./2. 98, GRat; 1. Leg.-Sekr.: D. **Nelidow**, Khr u. Koll.-Rat; 2. Sekr.: G. **Batjuſchkow**, Koll.-Aſſ.; Att.: A. **Baranowsky**, Tit.-Rat; B. **Preobraſhensky**, S. **Znew**, Koll.-Sekr.; 1. Dolm.: A. **Stritter**, Koll.-Rat; 2. Dolm.: N. **Nicolsky**, Koll.-Aſſ.; Arzt: E. **Walter**. — Konſuln in Aſtrabad: **Muſſnikow**, 01, Hofrat; — Buſchehr: **Pohitonow**, GK., 01, StRat. — Ispahan: A. Pr. **Dabija**, StRat. — Meſchhed: **Ponafidin**, StRat u. GK. — Reſcht: **Zeidler**, 01, Hofrat. — Tebris: A. **Petrow**, WStRat u. GK. — VK. in Seiſtan: A. **Müller**, Koll.-Aſſ.

Digitized by Google

Türkei. Botsch.: **Chemseddin-Bei**, ... 01; Botsch.-Rat: **Beha-Bei**; 1. Sekr.: Mestafa **Enver-Bei**; 2. Sekr. Halil **Zia-Bei**; 3. Sekr.: **Reschad-Bei**; Mil.-Att.: **Emin-Bei**, Oberst. — Konsuln in Buschehr: **Hakki-Bei**, 01. — Kirmanschah: **Kerim-Bei**, GK., 01; **Ahmed-Bei**, 00. — Khoy: **Memduh-Bei**, GK., 01. — Sautsch-Bulak: Mirza **Mahmud-Bei**, 01. — Sinnab: **Jumni-Eff.**, GK., 01. — Tebris: **Emin-Bei**, GK., 99. — Teheran: Hassan **Schefket**, GK., 01. — VK. in Bana (**Emin-Aga**, 99), Hamadan (Hadschi **Said-Eff.**), Linza (Mehemed **el Hadschi**, 01), Sakis (Mehmed **Jussuf-Aga**, 99), Schiraz (Mirza **Said**, 01).

Statistische Notizen.

Flächeninhalt: ca 1645000 qkm. — Bevölkerung: ca 9000000 Seelen, davon nahezu 2500000 Nomaden.

Bedeutendste Städte.

Teheran	250000	Kerman	70000	Kirmanschah	32000
Tebris	180000	Jezd	55000	Schiras	32000
Isfahan	80000	Resicht	41000	Disful	30000
Meschhed	70000	Kaswin	40000	Kaschan	30000
		Hamadan	35000		

Finanzen. Einnahmen 1898—99: ca 1500000 Pfd. Sterl.

Staatsschuld. Russische 5% Goldanleihe von 1900 im Betrage von 22500000 Rubel, rückzahlbar in 75 Jahren und garantiert durch die Zolleinnahmen, mit Ausnahme derjenigen der Prov. Fars und der Häfen des Pers. Golfes. Die englische Anleihe von 1892 ist damit getilgt worden.

Handel 1900—01

(mit Ausschluß des Persischen Golfes, des Karunflusses, von Kurdistan u. Seistan) nach der Aufstellung der Zollverwaltung. (In Tausenden Frank.)

	Einfuhr.	Ausfuhr.		Einfuhr.	Ausfuhr.
Rußland	71460	41075	Türkei	5875	6200
England	35000	13000	Afghanistan	700	450
Frankreich	6800	3900	China und Japan	1000	6700
Deutschland	600	—	Andere Länder	1250	1000
Österreich	5000	—	Summa:	127675	72325

Handel im Persischen Golf 1900. (In Pfd. Sterl.)

Häfen.	Einfuhr.			Ausfuhr.		
	Persische Häfen.	Ausland.	Zusammen.	Persische Häfen.	Ausland.	Zusammen.
Mohamerah	2605	278965	281570	3530	111809	115339
Buschehr	126510	1196553	1323063	8618	701720	710338
Lingeh	59893	441541	501434	25907	444291	470198
Bender Abbas	220	338726	338946	—	102671	102671
Summa	189228	2255785	2445013	38055	1360491	1398546

Verkehr mit dem Ausland. (In Pfd. Sterl.)

	Einfuhr.	Ausfuhr.		Ausfuhr.	Einfuhr.
Arabien	245688	228798	Türkei	27431	56721
Indien	809449	507226	England	903854	176120
China	35920	328811	Frankreich	136465	8049
Ägypten	9436	38619	Andere	87542	16147
			Summa:	2255785	1360491

Digitized by Google

Wichtigste Ausfuhrartikel.

Opium	359280	Getreide	60822	Datteln	26314
Perlen	183333	Mandeln	56664	Wolle	21316
Gummi	73234	Pferde	47352	Perlmutter	15806
Wollwaren	73076	Baumwolle	42545	Trauben	12447
		Baumwollstoffe	37354		

Schiffahrt im Persischen Golf 1900.

Häfen.	Angekommen: Schiffe.	Tonnen.	Davon: brit. Schiffe.	Tonnen.	Ausgelaufen: Schiffe.	Tonnen.
Mohamerah	241	121427	122	112946	192	91909
Buschehr	561	161064	151	136787	566	160541
Lingeh	678	122620	219	98600	570	73680
Bender Abbas	167	146904	149	139164	168	147218

Handelsmarine 1900. 1 Dampfer mit 579 und 1 Segelschiff mit 608 Tonnen (netto).

Eisenbahn. In Betrieb 13 km.

Post 1898. Zahl der Bureaus 97.

Telegraphen. Zahl der Bureaus 104, Länge der Linien ungefähr 7700 km, der Drähte 11300 km.

Armee. Im Frieden werden die Mannschaften meist nur ½ bis 2 Jahre, oder wie es der Dienst an den Grenzen und in den größeren Städten erfordert, unter Waffen gehalten, während im Kriege die Dienstzeit unbeschränkt sein dürfte. Den Kern des Heeres bilden die irregulären Truppen (Redifs), 125 Reiterscharen von 3- bis 400 M., die von ihren Stammesoberhäuptern befehligt werden; etwa 1200 irreguläre Reiter stehen als „Ghûlams" (Leibwache) in Teheran. Die regulären Truppen (Nisam) sollen nach offiz. Berichten aus 79 Inf.-Bat. von 6- bis 800 M., 23 Feld-Art.-Bat. von je 2—3 Batt. (zu 4—8 Gesch.) und im ganzen 2- bis 400 M. u. 1 Pionier-Bat. von 500 M. bestehen. — In den Magazinen befinden sich 50000 Werndl-Gewehre, 40 Uchatius-Geschütze von 7, 16 von 8 und 18 von 9 cm Kal., sowie 5- bis 600 alte glatte Geschütze mit einiger Munition. — In Teheran stehen 5—8 Bat. Inf., 2 Kosaken-Rgtr à 400 M., 1 Kos.-Batt. von 6 Gesch. u. 6—10 Batt. zu 8 Gesch. — Die Kriegsstärke wird auf 54- bis 60000 M. geschätzt, die offiz. Listen geben 150000 M. an.

Kriegsschiffe: 1 Schraubendampfer (600 Tonnen, 450 ind. Pf., 4 Gesch.) und 1 Polizeiboot auf dem Karun (36 Tonnen, 1 Gesch.), beide von 1885.

Peru (Republica del Perú).

Freistaat, unabhängig (von Spanien) seit 28. Juli 1821. — Verfassung vom 18. Okt. 1856, abgeändert 25. Nov. 1860. Der Senat besteht aus 48 (je 1 Mitgl. für 1—3 Provinzen) und die Abgeordnetenkammer aus 108 (1 für jede Provinz oder für je 15000—30000 Einw.) departementsweise indirekt auf 6 Jahre gewählten Mitgliedern, die alle 2 Jahre zu einem Dritteil erneuert werden und vom 28. Juli jeden Jahres an auf 90 Tage tagen. Wahlberechtigt ist jeder peruanische Bürger, der über 21 Jahre alt, verheiratet, oder Meister eines Handwerks ist, oder ein Grundstück besitzt oder Steuern zahlt, oder lesen und schreiben kann; wählbar zu Abgeordnetenkammer ist jeder Peruaner von Geburt, der 25 Jahre alt ist und 500 Pesos jährl. Einnahme hat, oder Lehrer irgend einer Wissenschaft ist; zum Senat jeder Peruaner von Geburt, der 35 Jahre alt ist und eine jährl. Einnahme von 1000 Pesos hat, oder Lehrer einer Wissenschaft ist. Der Präsident (Peruaner von Geburt, mindestens 35 J. alt und 10 J. im Staate ansässig) der Republik und zwei Vizepräsidenten werden auf 4 Jahre vom gesamten Volke gewählt. — Kriegsflagge

Digitized by Google

vertikal gestreift: Rot, Weiß, Rot mit von grünen, rotgebundenen Blattzweigen umgebenem und von einem elliptischen Kranz mit gelbem Schloß gekrönten Wappenschild im mittleren Streifen. Handelsflagge ohne Emblem.

Exekutive.

Präs. 8. Sept. 1899—1903: Eduardo L. **de Romaña.** — 1. VPräs.: Dr. Isaac **Alzamora;** 2. VPräs.: Federico **Bresani.**

Kongreß.

Senat. Präs.: Man. **Candamo.** — Deputiertenkammer. Präs.: M. H. **Carnejo.**

Ministerrat vom 18. Sept. 1901.

Präs. u. Min. des Äußeren: Cesareo **Chacaltana.** — Justiz, Kulte u. öff. Unterricht: Lizardo **Alzamora.** — Inneres u. Polizei: Leonidas **Cardenas.** — Krieg und Marine: Meliton **Carvajal,** Kpt. — Finanzen: Adrian **Ward.** — Fomento (öff. Arb. ꝛc.): Eugenio **Larrabure.**

Die Ministerien u. a. Zentralbehörden.

Ausw. Angel.: H. **Velarde.** — Inneres ꝛc. Dir. des Innern: J. **Oliva.** — Justiz. Dir.: Dr. R. **Aranda.** — Krieg. Dir.: J. **Jimenez,** Oberst. — Marine: E. **Diaz,** Kpt. z. See. — Finanzen. Dir. der Verwalt.: H. **Perez.** — Schatz. Dir.: . . . . — Öff. Kredit. Dir.: Rey A. **Castañeda.** — Zölle. OAuff.: J. R. **Mora.** — Telegr. u. Posten. Dir.: C. **Terregros.** — Münze. Dir.: P. **Rivera.** — National-Bibl.: R. **Palma.** — Fomento: Dr. O. **Balta.** — Öffentl. Arb.: **Terry.** — Rechnungshof. Präs.: Dr. **Gonzalez.** — Gen.-Schatzm.: J. **Quiñones.** — Hoher Unterrichts-Rat. Präs.: der Min.-Präs. — Geogr. Ges. Präs.: Meliton **Carvajal** Kpt. z. See.

Höchster Gerichtshof (Mitgl. vom Kongreß ernannt). Präs.: Dr. J. M. **Velez.** — OGerichtshof: Dr. Nicanor **Leon.** — Fiskale: Dr. J. **Aranibar,** Dr. **Calle** ad int.

Provinzialbehörden.

Präfekten der Dpts (20 mit zus. 94 Provinzen). Amazonas (3 Prov.): Sal. **Rodriguez.** — Ancachs (7 Prov.): A. **Huapayo.** — Apurimac (5 Prov.): Dr. J. M. **de la Torre.** — Arequipa (7 Prov.): Dr. J. Clod. **Cornejo.** — Ayacucho (6 Prov.): J. **Alvarez Saez.** — Cajamarca (7 Prov.): Dr. O. **Grau.** — Callao (Küstendistrikt): Pedro **Ugarteche,** Oberst. — Cuzco (12 Prov.): H. **Fernandez,** Oberst. — Huancavelica (4 Prov.): . . . . — Huanuco (3 Prov.): C. **Zapata.** — Ica (2 Prov.): F. **Luna.** — Junin (4 Prov.): M. Fr. **Cancero,** Oberst. — La Libertad (5 Prov.): Dr. J. A. **Delfin..** — Lambayeque (2 Prov.): E. **Velarde Cancero.** — Lima (6 Prov.): Man. **de la Torre,** Oberst. — Loreto (5 Prov.): Pedro **Portillo,** Oberst. — Moquegua (Küstenprovinz: G. **Laurie.** — Piura (5 Prov.): H. **Elias.** — Puno (7 Prov.): M. **Ponce.** — Tacna (2 Prov.): J. D. **de la Flor.**

Gerichtshöfe in Lima, Arequipa, Cuzco, Puno, Ayacucho, Huaraz, Trujillo, Cajamarca und Piura. — Richter erster Instanz in jeder Provinz und Friedensrichter in jedem Ort.

Kath. Erzbischof in Lima: M. **Tovar;** Arequipa: M. S. **Ballón;** Ayacucho: F. Olivas **Escudero;** Chachapoyas: F. S. **Risco;** Cuzco: J. A. **Falcon;** Huanuco: A. M. **Sardinas;** Puno: J. **Puirredón;** Trujillo: M. S. **Medina.**

Armee.

Gen.-Stab. Chef: N. **Velarde,** Brig.-Gen.

Diplomatisches Korps in Lima und Konsulate.

*Amerika, V. St. A. o. G. u. b. M.: Irving B. **Dudley,** 20./9. 97; Sekr.: R. R. **Neill.** — Konsul in Callao: W. B. **Dickey,** 97, u. 1 VK.: W. **McBride,** 96. — Ag. in Chiclayo, Mollendo, Paita, Salaverry, Tumbes.

Digitized by Google

Argentinien. A. o. G. u. b. M.: A. **Arroyo**, 12./1. 95; Sekr. 1. Kl.: J. S. **García.** — Konſuln in Arequipa: H. W. **Gibſon**, 77. — Callao: E. **Berninzon**, 95. — Lambayeque: N. **Carmona**, 84. — Mollendo: R. **Rey de Caſtro**, 96. — Pacasmayo: M. **Montero**, 95. — Paita: B. **Ballette**, 00. — Piura: G. **de Barona**, 94. — Tacna: E. **Zapata.** — Trujillo: J. **Goicochea**, 85.

*Belgien. Konſuln in Lima: A. **Halewyck**, GTr. u. GK., 27./2. 99; A. **Benavides**, 95; VK.: A. **Diſière**, 99. — Mollendo: J. **Golding**, 92. — Paita: B. **Ballette**, 00. — VK. in Arequipa (S. **Yriberry**), Callao (C. H. **Jones**).

*Bolivia. A. o. G. u. b. M.: J. Man. **Braun**, 9./2. 00; Sekr.: Alf. **Ascarrunz.** — Konſuln in Arequipa: H. **Sainz**, 99. — Lima: Ad. **Durán**, 00. — Mollendo: Z. **Flores**, 01. — Moquegua: J. G. **Cueto**, 96. — Puno: Enr. **Ascarrunz Vega**, 99. — Ag. in Tambo.

Braſilien. A. o. G. u. b. M.: Dr. J. C. **do Rego Barros**, 23./5. 99; Sekr.: Alfr. C. **Alcoforado.** — Konſuln in Iquitos: Ed. **Octaviano**, GK, 01, u. 1 VK. — Lima: L. **Alarco**, GK., 87. — VK. in Arequiba, Islandia, Mollendo.

Chile. A. o. G. u. b. M.: . . . .; Sekr.: Fr. Donoſo **Carvallo.** — Konſuln in Callao: J. **Larrain Jrarrázaval**, GK., 00. — Mollendo: M. L. **Vidal**, 99. — Salaverry: R. **Rothſtein**, 98.

*China. A. o. G. u. b. M. (. . . .): ſ. Amerika, V. St., Dipl. K.; GTr. in Lima: **Li Ching Hſu**; Sekr.: L. **Lay Gil**; Kzl.: C. **d'Ugard.** — Konſul in Lima u. Callao: **Fung Tſu Jin**, 00. — Ag. in Ancachs, Cañete, Chancay, Chincha, Huanuco, Jca, Lambayeque, Libertad, Lorete, Pacasmayo, Pisco.

Dänemark. Konſul in Lima: N. C. L. **Peterſen**, GK., 01. — VK. in Callao: H. F. C. **Hanſen**, 01.

*Deutſches Reich. MR.: Dr. **Michahelles**, 24./4. 01, a. o. G. u. b. M.; Kanzl.: A. **Ewald.** — Konſuln in Arequipa: K. **Wagner**, 77. — Cajamarca: F. R. **Leon**, 01. — Callao: J. **Rodewaldt**, 96. — Lima: . . . . — Piura: F. **Hilbk**, 84. — Salaverri-Trujillo: F. **Wiebe**, 96. — VK. in Iquitos (J. **Weiß**), Mollendo (E. **Dauelsberg**); Ag. in Cuzco, Pacasmayo.

Dominikaniſche Republik. Konſul in Lima: J. M. **d'Albertis**, GK., 20./4. 94.

Ecuador. A. o. G. u. b. M.: . . . . — Konſuln in Callao: J. R. **Boloña Rolando**, 01. — Iquitos: B. **Orellana**, 90. — Lambayeque: M. **Paſtor**, 01. — Lima: J. **de Armero**, GK., 01. — Mollendo u. Puno: . . . . — Pacasmayo: B. H. **Kaufmann**, . . — Paita: Fn. **Arbeláez** V. u. 1 VK. — Piura: Ag. **Ruiz**, 97, u. 1 VK. — Trujillo: J. M. **Saa**, 96. — VK. in Catacaos (. . . .), Huaraz, Salaverry (A. S. **Leon**), Tumbes (P. J. **Cavero**); Ag. in Pisco.

Frankreich. A. o. G. u. b. M.: P. **Larrouy**, 9./2. 97; 2. Sekr.: Gf **d'Arlot de St. Saud**; Kanzl.: **Chauſſon**, VK. — Ag. in Arequipa, Callao, Chincha Alta, Cuzco, Iquitos, Jauja, La Merced, Mollendo, Paita, Trujillo.

Großbritannien. MR.: W. R. **Beauclerk**, 9./3. 99, abw.; GTr. ad int.: der GK. — Konſuln in Callao: A. **St. John**, GK., 99, u. 1 VK.: G. G. **Wilſon**, 87. — Iquitos: D. **Adamſon**, 98. — Lima: der MR. GK., u. 1 VK.: R. A. **Clay**, 95. — VK. in Arequipa, Mollendo, Pacasmayo, Paita, Perené u. Chanchamayo, Pisco, Salaverry u. Trujillo; Ag. in Cerro de Pasco.

Guatemala. Konſuln in Callao: E. **Ziegler**, 88. — Lima: C. A. **Cordero.** — Paita: J. G. **del Caſtillo.**

Honduras. Konſul in Lima: **Vasquez de Velazco**, GK., 01.

*Italien. A. o. G. u. MR.: G. **Pirrone**, 24./6. 99. — Lima: der Geſ. GK., u. 1 VK.: L. **Zunini**, 01. — Ag. in Arequipa, Callao, Cerro de Pasco, Chiclayo, Cuzco, Jca, Iquitos, Moquegua, Paita, Tambo de Mora, Tarma, Trujillo.

Japan. MR., 27./7. 98: ſ. Mexiko, Dipl. K.

*Kolumbien. A. o. G. u. b. M.: L. **Tanco**, 00. — Konſuln in Callao: J. **Miro Queſada**, 01. — Cuzco: R. **Villa**, 99. — Iquitos: M. E. **Montero**, 98. — Lambayeque: E. **Niño**, 94. — Lima: V. **Holguin**, GK. 96. — Paita: J. de la C. **Herrera**, 88.

Digitized by Google

jährigkeit und ein jährliches Zahlen von mindestens 500 Milreïs Steuern oder die Kenntnis des Lesens und Schreibens, zur Wählbarkeit Großjährigkeit und ein jährliches Einkommen von 400 Milreïs erforderlich. Gelehrte und Offiziere sind keinem Zensus unterworfen. — Kriegs- und Handelsflagge: Vertikal gestreift, Blau so breit wie Weiß, mit auf der Grenze beider Streifen aufgelegtem gelb umrahmten und gekrönten Wappenschilde.

Kgl. Hof ꝛc.

OHofchargen. OHofm.: Gf **de Ficalho.** — OStallm.: Hzg **de Loulé.** — Kpt. der Kgl. Garde: Hzg **de Palmella.** — Groß-Kaplan: der Kard.-Patriarch von Lissabon. — OZeremonienm.: Gf **da Figueira.** — OHaushofmeister: Marquis **de Castello Melhor.** — OWaffenm.: Gf **de Mesquitella.** — OMundschenk: Gf **de Penamacor.** — OGestütsm.: Gf **de Lumiares.** — OPostm.: Marquis **de Penafiel.** — OJägerm.: Gf **das Galveias.**

EOHofchargen: die Marquis **de Fayal, de Gouveia, da Foz, das Minas, da Praia;** die Gfn **d'Anadia, de Paraty, de Villa Real, d'Arnoso;** Jorge **O'Neill,** Jorge **de Mello,** F. **de Sousa Coutinho.**

Kammerherren: Gf **de Villa Nova da Cerveira,** Marquis **d'Alvito,** Marquis **de Fronteira,** Gf **de Tarouca;** 23 E.-Gr.-Off. — Priv.-Sekr. des Königs: B. **de Pindella** Gf **d'Arnoso.** — Gen.-Administr. des Kgl. Hauses: P. V. **Costa Sequeira.** — Gen.-Insp. des Palastes: F. E. **de Serpa Pimentel.**

Mil. Gefolge des Königs. Erster Adj. u. Chef des mil. Gefolges: J. B. **d'Andrade,** VAdm.; Adj.: R. **Pinha,** VAdm.; A. **de Queiroz,** Div.-Gen.; L. **Cibrão,** Brig.-Gen.; G. A. **Brito Capello,** KAdm.; A. **Duval Telles,** Oberst; H. **Capello,** Kpt. z. See; F. **de Serpa,** Korv.-Kpt.; F. **Malaquias,** Oberst; G. **Charters,** A. **de Costa,** Oberstlte; 10 Ord.-Off.

OHofm. der Kgin: Gf **de Sabugosa.** — OHofmeisterin: Hzgin **de Palmella.** — EO.: Gfin **de Sabugosa et de Murça,** Gfin **de Seisal,** Isabel **Lobo d'Almeida Mello e Castro,** Gfin **de Figueiró,** Maria Francisca **de Menezes,** Isabel **de Saldanha da Gama,** EO. im Dienst der Kgl. Prinzen. — EO.: die Marquisen **de Fayal, de Pombal, de Ribeiro Grande, de Sabugosa, da Praia Monforte;** die Gräfinnen **de Anadia, de Belmonte, de Ponte, de Penamacor, de Rezende, de Ribeira Grande, de Sabugal, de Sobral, de Tarouca, de Valbom, de Villa Real;** Vicomtesse **de Barzea.** — Khrn: Gf **de Sabugosa,** Gf **de Figueiró,** Gf **da Ribeira Grande.**

OHofm. der Kgin-Witwe: Hzg **de Loulé.** — OHofmeisterin: . . . . . — EO.: Marquise **de Beilas,** Marquise **de Unhão,** Marquise **de Rio Maior,** Gfin **de Alcaçovas,** Gfin **de Bretiandos,** Gfin **de Mossamedes,** Vicomtesse **de Asseca,** A. **de Sousa Coutinho.** — Khrn: Hzg **de Loulé,** Gf **de Bertiandos,** Gf **de Mossamedes,** Vicomte **de Asseca,** Vicomte **de Lançada,** J. B. **Pinto.** — Gen-Verwalt.: A. **Gomes de Araujo;** Sekr.: T. M. **Proença Vieçosa.**

Adj. des Pr. Alphons: J. B. **Pinto,** Hptm. der Art.; A. **de Albuquerque,** Rittm.: J. **de Mello,** Lt. der Art.

Hofverwaltung. Erster Beamter: A. **Ribeiro da Silva.** — Erster Hofarzt: Dr. C. **May Figueira.** — OSchatzm. der Hofkapelle: P. A. M. **de Almeida.** — Wappenkönig von Portugal: J. B. **dos Santos;** von Algarvien: G. **Gonçalves da Silveira;** von Indien: R. **Tavares da Silva.** — Admin. der Kgl. Domänen, beauftr.: V. A. **da Silva.** — Schatzm.: H. **Nunes de Souza.** — Kgl. Bibliothekar im Pal. Ajuda: J. **Duarte Ramalho Ortigão;** im Pal. Mafra: A. **de Sá.** — Hofarchitekt: . . . . — Numismat. Kabinett. Dir.: Dr. A. C. **Teixeira de Aragão.**

Cortes.

Pairskammer. Präs.: . . . .
Deputiertenkammer. Präs.: . . . .; VPräs.: . . . .

Digitized by Google

Ministerium vom 25. Juni 1900.

Präs. des Konseils und Min. des Innern: E. R. **Hintze Ribeiro.** — Ausw. Angel., beauftr.: Ferd. **Mattoso.** — Justiz u. kirchl. Angel.: Campos **Henriques.** — Finanzen: Ferd. **Mattoso.** — Krieg: Pimentel **Pinto.** — Marine u. Kol.: Teixeira **Souza.** — Öffentl. Arb., Handel u. Ind.: Mar. **Vargas.**

Staatsrat.

Präs.: S. Maj. der **König.** — StRäte (auf Lebenszeit): Gf **de Ficalho,** J. L. **de Castro Pereira Côrte Real,** E. R. **Hintze Ribeiro,** J. V. **Barbosa du Bocage,** Franco **Castello Branco,** J. **de Vilhena,** A. E. **Sá Brandão,** F. A. **da Veiga Beirão;** B. **de Andrade,** Adm.; Fred. **Arouca,** Marquis **de Soveral,** L. A. **Pimentel Pinto.**

Die Ministerien u. a. Zentralbehörden.

Innerес: Gen.-Sekr.: A. **Torres da Silva Fevereiro.** — Bureau-Chefs. Polit. Verw.: M. A. **Pereira da Cunha.** — Polizei u. Rekrutierung: A. A. **Froes Possolo de Sousa.** — Öffentl. Gesundh.: Dr. Almeida **Serra.** — Rechnungsw.: A. **de Castro.**

Unterricht u. schöne Künste. Gen.-Dir.: Dr. A. **de Andrade.** — Unterrichts-Rat. Präs.: der Minister des Innern; VPräs.: J. C. **de Freitas Moniz,** StMin. — Astron. Observ. in Lissabon. Dir.: C. A. **de Campos Rodrigues,** Schiffskpt.

Beratende Kommission für die öffentl. Gesundh. Präs.: der Min.; VPräs.: Ed. Aug. **Motta.**

Finanzen. Gen.-Sekr.: A. M. **Pereira Carrilho.** — Gen.-Dir. der dir. Steuern: Vicomte **de Mangualde;** — der Statistik u. StDomänen: Ed. **Villaça;** — Rechnungsführung: der Gen.-Sekr.; — Zölle u. indir. Steuern: E. K. **de Sousa Serpa;** — Schatz: L. A. **Perestrello;** Gen.-Schatzm.: A. **Gomes d'Araujo;** Portug. Bank. Gouv.: J. **de Vilhena,** Min. u. StRat.

Rechnungshof. Präs.: H. **da Gama Barros,** Rat.

Depot- u. Sparkasse. Dir.: Th. **Pizarro de Mello Sampaio.**

Junta des öffentlichen Kredits. Präs.: Moraes **Carvalho.**

Münze. Dir.: A. J. **da Cunha,** StMin.

Justiz u. kirchl. Angel. Gen.-Sekr.: J. F. **Silveira da Motta;** Chef der Zentral-Abt.: J. C. **Valladas Mascarenhas.** — Gen.-Dir. Kirchl. Angel.: Vicomte **da Torre;** UDir.: Dr. **Barbosa de Magelhães** — Justiz. Gen.-Dir.: Fred. **d'Abreu Gouvea.** — Zivilregister u. Statistik. Gen.-Dir.: J. F. **Silveira da Motta.** — Rechnungsw. Chef: M. **Pereira Coutinho.**

Oberster Gerichtshof. Präs.: A. E. **Correa de Sá Brandão,** StMin. — Gen.-Prok.: Dr. Ant. **Candido Ribeiro da Costa.**

Krieg. Chef des Kab. des Min.: A. **Sarsfield,** Major. — Rechnungsw. Chef: J. **Gerardo da Costa.** — Gen.-Dir.: J. G. **Ribeiro d'Almeida,** Brig.-Gen. — Gen.-Arzt d. A.: A. Man. **da Cunha Bellem.**

Gerichtshof für Armee u. Marine. Präs.: J. F. **Pereira da Costa,** Div.-Gen. a. D.

Marine u. Kolonien. Gen.-Sekr.: F. F. Dias **Costa.**

Gen.-Stab der Marine. Chef: Gf **de Paço Arcos,** VAdm. — Gen.-Dir. der Marine. Gen.-Dir.: Rio de **Carvalho,** KAdm. — Bureauchefs. Pers.: H. C. **Carvalhosa Athayde,** Kptlt.; — Material: F. P. **Miravent Tavares,** Kptlt.; — Mar.-Etabl.: A. Z. **Velloso,** Freg.-Kpt.; — Rechnungsw.: A. **de Carvalho Brandão,** Korv.-Kpt.; — Hydrogr.: J. **Patricio Ferreira,** Kpt. z. See.

Gen.-Dir. der Kolonien. Gen.-Dir.: F. F. Dias **Costa.** — Bureauchefs. Zivilverw.: J. P. **Rodrigues dos Santos.** — Finanzen, Zölle, Ausw. Angel.: Aug. **Ribeiro.** — Öffentl. Arb., Posten u. Telegr.: B. **Machado.** — Milit. Verw.: F. V. **Bordallo Pinheiro;** öffentl. Gesundh.: Dr. A. D. **Ramada Curto;** Rech-

Digitized by Google

C. **Ceulemans**, 01. — Macao: ſ. Hongkong. — São Thiago (Kapverd. Inſ.): A. **da Silva Lima**, 94. — S. Paulo de Loanda: A. **Rolin**, 01. — VK. in Benguela (. . . .), S. Thomé (F. J. **Dias Quintas**, 95), S. Vicente (**Langdon**, 93).

*Bolivia. Konſuln in Liſſabon: D. de la Cruz **Queſada**, GK. — Porto T. **Martins Ramos Guimarães**. — VK. in Elvas (J. de J. **Lopez**), Faro (A. **Freire Pires**), Vianna (D. J. **del Valle**). — Kolonien. S. Vicente: C. **Serrao Franco**.

*Braſilien. A. o. G. u. b. M.: Julio H. **de Mello e Alvim**, 23./3. 99; 1. Sekr.: A. A. **Rodrigues Torres**. — Konſuln in Braga: L. B. **da Fonſeca**, 01. — Liſſabon: M. A. **da Silva Pontes**, GK., 01, u. 1 VK. — Porto: Dr. A. B. **Conrado**, 01, u. 1 VK. — VK. in Aveiro, Beja, Caminha, Faro, Fayal, Figueira, Flores, Funchal (Dr. C. C. **de Saboia e Silva**, 01), Graciosa, Pico, Ponta Delgada, S. Jorge, S. Martinho, S. Miguel, Setúbal, Taveiro, Terceira, Vianna do Caſtello, Villa do Conde, Villa Nova de Portimão. — Kolonien. Quelimane: J. **Pereira de Carvalho**. — VK. in Loanda, Maio, Principe, S. Thiago, S. Thomé, S. Vicente.

Chile. Konſuln in Liſſabon: A. J. **de Oliveira**, 65. — Porto: A. **de Lemos Malheiro**, 93. — VK. in Fayal (M. A. **da Silveira**), S. Miguel (J. **Alvarez Cabral**). — Kolonien. S. Vicente: J. B. **Leportier**, 92.

Dänemark. Konſuln in Funchal: C. **Coſſart**, 96. — Liſſabon: C. K. **Wieſe**, GK., 91. — Porto: C. **de Moſer**, 88. — VK. in Angra, Belem, Cascaes, Caminha, Cezimbra, Eſpoſende, Faro, Fayal, Figueira, Lagos, Paço d'Arcos, S. Miguel, Setúbal, Tavira, Vianna, Villa Nova de Portimão (J. P. **de Azevedo**, 98), Villa Real de S. Antonio. — Kolonien. Lourenço Marquez: . . . . — VK. in Ilha do Sal, Praya, S. Thomé, Santo Antão, S. Vicente.

*Deutſches Reich. A. o. G. u. b. M. [Campo dos Martyres da Patria 77—79]: Gf **v. Tattenbach**, 21./3. 98, Kgl. bayer. Km. u. Leg.-Rat; Leg.-Sekr.: **v. Erckert**; z. Geſandtſch. kmdt: **Leſſing**, Lt.; Mil.-Att.: ſ. Spanien, Dipl.K.; Prediger: **Boit**; Kanzl.: **Zander**, Hofrat. — Konſuln in Funchal: Dr. G. F. **Sattler**, 76. — Liſſabon: H. **Daehnhardt**, GK., 98. — Porto: W. **Katzenſtein**, 94. — S. Miguel: A. **Eiffe**, 97. — Terceira: J. C. **da Silva**, 71. — VK. in Faro (F. J. **Tavares**), Fayal (J. S. **Ribeiro**), Villa Nova de Portimão (J. J. **Serpa** Visconde de **Alvor**); Ag. in Flores, Setúbal. — Kolonien. Biſſao (Guinea): P. **Seifert**, 00. — Ilha do Sal: Al. J. **Vera Cruz**, 98. — Lourenço Marquez (Delagoa-Bai): **Walter**, VK., K. ad int., 97. — Moçambique: J. **Dauelsberg**, 98. — Quelimane: F. **Scheel**, 92. — S. Vicente: H. G. B. **Langdon**, 93. — S. Paulo de Loanda: Dr. **Gleim**, K. ad int., 99. — VK. in Beira (P. **Mink**, 99). — Ag. in Ibo, Pomba-Bai, Inhambane, S. Thiago.

Dominikaniſche Republik. Konſuln in Liſſabon: A. F. **de Serpa**, GK., 00; M. **Gomes**. — Porto: . . . . u. 1 VK.: R. **Guimarães**.

Ecuador. Konſuln in Bouças: A. **Coelho Meſſeder**, 01. — Liſſabon: A. F. **de Serpa**, GK., 98; L. J. **das Naves**. — Porto: A. A. **Cálem**, 98. — S. Miguel: A. J. **Machado**. — Vianna do Caſtello: J. A. L. **da Rocha Paris**. — VK. in Abrantes, Villa Nova da Gaya. — Kolonien. Lourenço Marquez: A. **Teixeira Mendes**.

*Frankreich. A. o. G. u. b. M. [Calçada do Marquez de Abrantes 3]: C. **Rouvier**, 23./3. 98; 1. Sekr.: L. **d'Avril**; 2. Sekr.: R. **Le Brun**; Mil.-Att.: ſ. Spanien, Dipl. K.; Kanzl.: **Deſpeſſailles**, EK. — Konſul in Porto: **Outrey**, 98. — Ag. in Angra, Caminha, Cascaes, Faro, Figueira, Flores, Funchal, Horta, Lagos, Peniche, Pezo, Ponta Delgada, Setúbal, Vianna, Villa Nova de Portimão, Villa Real de S. Antonio. — Kolonien. VK. in Lourenço Marquez: **Amyot**, EK. — Ag. in Beira, Biſſao, Goa, Inhambane, Macao, Moçambique, Quelimane, Sal, São Paulo de Loanda, S. Vicente, Villa da Praya.

Griechenland. Konſuln in Liſſabon: Joſ. W. A. **Bleck**, 98, u. 1 Ag. — Madeira: F. **de Bianchi**, 98. — Oporto: A. R. V. **Allen**, 90. — VK. in Lagos, S. Miguel, Terceira.

Großbritannien. A. o. G. u. b. M. [Rua de S. Francisco da Borja 63]: Sir H. G. **Mac Donell**, 6./2. 93; Leg.-Sekr.: Edward **Thornton**; 2. Sekr.: A. R. **Peel**;

Digitized by Google

Handelsatt.: ſ. Spanien, Dipl. K.; Kanzl.: H. **Oakley.** — Konſuln in Funchal: J. B. **Spence,** 97, u. 1 VK. — Liſſabon: F. H. **Cowper,** 90. — Porto: M. H. **Drummond,** 97, Kpt., u. 1 VK. — S. Miguel: W. **Read.** — VK. in Aveiro, Belem, Caminha, Faro, Fayal, Figueira, Flores, Graciosa, Leirões, Setúbal, Tavira, Terceira, Vianna do Caſtello, Villa Nova de Portimão, Villa Real de S. Antonio; Ag. in S. Jorge. — Kolonien. Beira: R. **Belcher,** 00, u. 1 VK.: J. W. **Jones,** 01. — Loanda: A. **Nightingale,** 00. — Lourenço Marquez: F. **Crowe,** GK., 00, u. 1 VK.: . . . . — Mormugão: E. S. **Pemberton,** 00, u. 1 VK. — Moçambique: E. **Mac Donell,** 00. — St. Vincent (Kapverd.): W. **Rice.** — VK. in Chinde (S. H. **Fletcher,** 01), Inhambane (A. **Parminter,** 00), Macao (F. O. **Seaton,** 98), Quelimane (R. C. F. **Greville,** 98), S. Thomé (. . . .), Tete (H. R. **Wallis,** 01); Ag. in S. Thiago.

Guatemala. Konſul in Porto: A. B. **Ferreira.**

Haïti. Konſul: A. F. **de Serpa.**

Honduras. Konſuln in Liſſabon: A. F. **de Serpa,** GK., 99. — Porto: Ant. **Gomes dos Santos** jr.

Italien. A. o. G. u. b. M.: C. A. Gf **Gerbaix de Sonnaz,** 31./12. 96; Leg.-Sekr.: C. **Baroli.** — Konſuln in Funchal: F. **v. Bianchi** u. 1 VK.: C. **de Bianchi jun.** — Liſſabon: R. **de Souza Monteiro,** GK. — Porto: G. E. **de Brito e Cunha** u. 1 VK. — Ag. in Arcos de Valle do Vez, Elvas, Faro, Fayal, Figueira, Flores, Portimão, S. Jorge, S. Miguel, Setúbal, Terceira, Vianna, Villa Real di S. Antonio. — Kolonien. Lourenço Marquez: . . . — Macao: **de Senna Fernandez.** — Ag. in Bolama, Loanda, S. Thomé, S. Vicente.

Japan. A. o. G. u. b. M. (. . . .): ſ. Frankreich, Dipl. K.

Kolumbien. Konſuln in Liſſabon: A. F. **de Serpa,** GK., 01. — Porto: A. **Meneres.**

*Kongo-Staat. Konſul in Liſſabon: E. **Empis,** GK., 10./8. 94.

*Koſtarika. Konſuln in Liſſabon: J. A. **Gomes,** GK.; N. **Goyri.** — Porto: A. **Andresen.**

Liberia. Konſuln in Funchal: W. **Read,** 00. — Liſſabon: A. F. **de Serpa,** GK., 00; M. **Gomes.** — Porto: A. A. **Cálem,** 99. — Kolonien. St. Thomas: J. **Bautiſta,** 01.

Luxemburg: ſ. Niederlande (Konv. 6./7. Jan. 1880).

*Mexiko. A. o. G. u. b. M., . . . 99: ſ. Spanien, Dipl. K. — Konſuln in Liſſabon: L. **Breton y Vedra,** GK., u. 1 VK.: Dr. C. **Figueiredo.** — Porto: C. R. **Batalha.** — VK. in S. Miguel (J. **Alvares Cabral**).

*Monaco. Konſuln in Liſſabon, 108 Rua Formoſa: Gf **v. Bobone,** GK., 80. — Porto: R. **Coverley,** 99. — Ponta Delgada: Fr. **Cogumbeiro,** 01.

*Niederlande. MR. [. . . .]: Frhr H. **de Weede,** 8./3. 00. — Konſuln in Funchal: J. E. **Blandy,** 99. — Liſſabon: C. **George,** GK., 01. — Porto: H. H. **Burmeſter,** 99. — VK. in Aveiro, Faro, Fayal, Figueira, Flores, S. Jorge, S. Miguel, Setúbal, Vianno do Caſtello, Villa Nova de Portimão; Ag. in Villa Real de S. Antonio. — Kolonien. K. in Banana, ſ. Kongoſtaat. — Lourenço Marquez: . . . . — Macao: GK. in Hongkong; VK. in S. Vicente.

Nikaragua. Konſuln in Abrantes: J. P. **Marques,** 99. — Elvas: J. **de C. Guerra,** 99. — Fayal: A. **de Lacerda,** 99. — Flores: F. **de F. Henriquez,** 99. — Liſſabon: A. F. **de Serpa,** GK., 99. — Porto: A. **Gomez dos Santos** jun., 99. — Vianna: J. M. **da Coſta,** 99. — Vidigueira: F. **Quintanilla,** 00. — Kolonien. Ilha do Sal: A. D. **Abrantes,** 99. — S. Miguel: A. J. **Machado,** 99.

*Oeſterreich-Ungarn. A. o. G. u. b. M. [Rua S. Sacramento a Lapa 51]: O. Gf u. Herr **zu Brandis,** 30./12. 95; Leg.-Sekr. O. Frhr **v. Lederer-Trattnern.** — Konſuln in Funchal: C. Rr **v. Bianchi.** — Liſſabon: J. **Wimmer,** GK. — Porto: L. O. **Burmeſter,** 00. — VK. in Ponta Delgada (J. B. **de Abreu e Lima**); Ag. in Angra, Lagos. — Kolonien. Macao: . . . ., GK. — Ag. in S. Vicente.

Oranje-Freiſtaat. Konſul in Liſſabon: H. **Brücher,** GK.

Digitized by Google

*Päpſtlicher Stuhl. Apoſtol. Nuntius [Rua do Quelhas 36]: Mſgr A. **Aſiuti**, 29./12. 96, Erzb. von Damiette; Auditor: Mſgr Dr. M. **Bovieri**; Sekr.: Mſgr Dr. **Leoni**.

Paraguay. Konſuln in Liſſabon: F. de A. **Rebello**, GK.; A. **Vasconcellos e Sa.** — Porto: J. C. **Lima**, 99, u. 1 VK. — VK. in Angra, Caminha, Ponta Delgada, Porto, Vianna.

Peru. Konſuln in Liſſabon: Fr. **Collares**, GK., 00. — Porto: A. **de Fonſeca Meneſes**, 00. — VK. in Ponta Delgada (A. S. **Moreira**, 96). — Ag. in Flores. — Kolonien. Praia (S. Thiago): A. J. **Ribeiro**, 96. — VK. in S. Vicente (A. **Pereira Vera-Cruz**).

Rumänien. Konſul in Liſſabon: C. **Ferreira dos Santos Silva**, 01.

*Rußland. A. o. G. u. b. M.: W. W. **Schadowsky**, . ./2. 00, GRat; Leg.-Sekr.: W. **Murawjew-Apoſtol-Korobiyn**, Hofrat. — Konſul in Liſſabon: G. **Muſſuri**, Hofrat, u. 1 VK.: **Lachsmann**. — VK. in Fayal, Flores, Horta, Ponta Delgada, Porto, Setúbal, Terceira, Villa Nova de Portimão. — Kolonien. VK. in Lourenço Marquez, Mayo, Porto Grande.

*Schweden und Norwegen. A. o. G. u. b. M., 31./12. 00: ſ. Spanien, Dipl. K. — Konſul in Liſſabon: . . . . u. 1 VK.: F. A. E. **Bergſtröm**, 92. — VK. in Figueira, Madeira, Ponta Delgada, Porto, S. Ybes Vianna, Villa Real de S. Antonio. — Kolonien. Lourenço Marquez: J. **Bang**, 83. — VK. in Beira (V. **Mink**, 00). Quelimane (J. P. H. **Bertin**, 88). S. Vicente.

*Schweiz. Konſuln in Liſſabon: J. **Mange**, GK., 97. — Porto: F. **Babel**, 96.

Siam. A. o. G. u. b. M., 21./10. 97: ſ. Frankreich, Dipl. K. — Kolonien. Macao: Gf **de Senna Fernandes** u. 1 VK.

*Spanien. A. a. G. u. b. M.: L. **Polo de Bernabe**, 16./3. 99; 1. Leg.-Sekr.: F. **Guell y Borbon** Marquis **de Guell**; 3. Sekr.: M. **Carvajal Ximenes de Molina**; Att.: L. **Verda**; Mil.-Att.: E. **Godinez y Eſteban**, Oberſt. — Konſuln in Elvas: L. **Baena**. — Figueira da Foz: E. Raim. **de Barros**, VK. — Liſſabon: J. **Caſtro**, GK., u. 1 VK.: R. **Seco**, 01. — Porto: C. Martinez **Tudela**, 00, u. 1 VK.: C. **Argona**, 01. — Valença: R. G. **Carantoña**. — Vianna: A. **da Silva San Miguel**. — Villa Real de S. Antonio: R. **Rodriguez Diaz** u. 1 VK. — VK. in Abrantes, Albufeira, Alcoutim, Aldeia Nova, Almada, Angra, Arcos de Valle do Vez, Aveiro, Barca d'Alva, Braga, Braganza, Cascaes, Caſtello Branco, Coimbra, Covilhã, Ericeira, Faro, Fayal, Flores, Fuzeta, Guimarães, Ilha do Principe, Lagos, Leiria, Loulé, Madeira, Melgaço, Monſão, Olhão, Peniche, Peſo da Regua, Ponta Delgada, Povoa de Varzim, Santa Maria, S. Martinho, Serpa, Sines, Tavira, Torres-Vedras, Vidigueira, Villa Nova de Portimão, Villa Real, Villa Real de Tras os Montes, Vizeu; Ag. in Setúbal. — Kolonien. S. Vicente: . . . . . u. 1 VK. — VK. in Ilha do Sal, Lourenço Marquez, Praia (S. Thiago), Moſſamedes, Quelimane, São Paulo de Loanda (J. **Frousky**, K.) S. Thomé.

Südafrikaniſche Republik. A. o. G. u. b. M., 22./11. 98: ſ. Niederlande, Dipl. K. — Konſuln in Funchal: F. R. **d'Abreu Nuñes**. — Liſſabon: E. **George**, GK. — Kolonien. Lourenço Marquez: . . . ., GK.

*Türkei. Konſul in Liſſabon: A. **van Zeller**, GK.

*Uruguay. Konſuln in Liſſabon: Ad. **Maſſon**, GK., 26./1. 95, u. 1 VK.: Dr. J. D. **Korth**. — Porto: J. F. **Moreira** u. 1 VK.: J. **Souſa Faria**. — Ponta Delgada: C. J. **da Coſta**. — VK. in Braga, Caldas da Rainha, Fayal, Figueira, Funchal, Peniche, Setúbal, Sines, Vianna. — Kolonien. VK. in Lourenço Marquez, Porto Grande (San Vicente), S. Thiago, Sal, Terceira.

Venezuela. Konſuln in Liſſabon: A. F. **de Serpa**. — Madeira: . . . . — Porto: E. F. **Chambers** u. 1 VK.: J. J. **Monteiro Guimarães**.

Digitized by Google

Statistische Notizen.

Flächeninhalt und anwesende Bevölkerung (Zählung 1890).

Distrikte.	Areal qkm	Männl.	Weibl.	Total.	auf 1 qkm
Aveiro	2909	131241	156196	287437	99
Beja	10871	81174	76397	157571	14
Braga	2738	153404	184904	338308	123
Bragança	6669	89949	89729	179678	27
Castello Branco	6621	101884	103327	205211	31
Coimbra	3883	147995	168629	316624	82
Evora	7088	61274	57134	118408	17
Faro	4850	115334	113301	228635	47
Guarda	5557	120627	129527	250154	45
Leiria	3478	106869	110409	217278	62
Lisboa	7042	315997	295171	611168	87
Portalegre	6431	57610	55224	112834	17
Porto	2292	254982	291280	546262	238
Santarem	6862	126492	128352	254844	37
Vianna do Castello	2243	90846	116520	207366	92
Villa Real	4447	113812	123490	237302	53
Vizeu	4973	181813	209202	391015	78
Festland	88954	2 251303	2 408792	4 660095	52
Angra	728	32214	39937	72151	99
Horta	786	25189	33496	58685	74
Ponta Delgada	874	57933	66825	124758	143
Funchal	815	63700	70340	134040	164
Inseln	3203	179036	210598	389634	122
Königreich	92157	2 430339	2 619390	5 049729	55

Bewegung der Bevölkerung 1896: Heiraten 30580, Geburten 143908, Sterbefälle 110332, Überschuß der Geburten 33576.

Auswanderung 1891: 33585, 1892: 21074, 1893: 30383, 1894: 26911, 1895: 44746, 1896: 27980.

Städte mit 10000 Einwohnern und darüber 1890.

Lissabon	301206	Covilhã	17562	Povoa de Varzim	12057
Porto	138860	Coimbra	16985	Tavira	11558
Braga	23089	Ponta Delgada	16767	Angra	11012
Loulé	18872	Evora	15134	Ovar	11002
Funchal	18778	Elvas	13291	Ilhavo	10762
Setúbal	17581	Gaia	12106	Portalegre	10534

Kolonien, s. am Ende des Artikels „Portugal".

Finanzen.

(In Milreis; 1 Milreis = ca 3,60 Reichsmark nach gegenwärtigem Durchschnittskurse.)

Abrechnung für die Finanzjahre 1892—97.

	1892—93.	1893—94.	1894—95.	1895—96.	1896—97.
Einnahmen	41 875869	46 104788	46 519932	53 179020	50 711536
Ausgaben	48 013398	46 461638	48 602870	54 591648	57 516358
Defizit	6 137529	356850	2 082938	1 412620	6 804922

Digitized by Google

Budget für das Finanzjahr 1900—01.

Einnahmen.	
Direkte Abgaben	12 249370
Einregistrierung u. Stempel	5 506000
Indirekte Abgaben	24 294050
Zuschlagsteuern	1 098700
Staatsgüter ꝛc.	3 506935
Durchlaufende Einnahmen	4 383070
Ordentl. Einnahmen	51 038125
Außerordentl. Einnahmen	1 150000
Sa der Einnahmen:	52 188125

Ausgaben.	
Civilliste, Cortes ꝛc.	9 774954
Staatsschuld	19 954094
Kursdifferenz	500000
Finanzministerium	3 690852
Ministerium des Innern	2 411051
Kultus- u. Justizministerium	1 057389
Kriegsministerium	5 950754
Minist. d. Marine u. Kolonien	4 377128
Minist. des Äußern	353596
Minist. der öff. Arb., des Handels u. der Industrie	4 597562
Generaldepot	69348
Ordentliche Ausgaben:	52 736728
Außerord. Ausgaben:	2 112229
Sa der Ausgaben:	54 848957

Budget für 1901—02: Einnahmen 53 269000; Augaben 55 239000 Milreïs.

Staatsschuld 1900.

Äußere Schuld	3%	41 727171	65 098865 Pfd. Sterling
	4%	1 818914	
	4½%	21 552780	
Innere Schuld	3%	87 894879	94 043699 „
	4 u. 4½%	6 148820	

Schwebende Schuld (31. Dec. 1899). . . . . 44 653414 Milreïs.

Handel, Land- und Seeverkehr.

Spezialhandel 1899 und 1900.

(In Milreïs.)

	1899		1900	
	Einfuhr.	Ausfuhr.	Einfuhr.	Ausfuhr.
Lebende Tiere	1 844727	2 647739	2 832000	3 846000
Rohstoffe	21 348630	4 931685	27 400000	5 800000
Garne u. Textilwaren	6 252598	2 858755	6 514000	2 542000
Nahrungsmittel	14 095102	16 333816	15 367000	16 365000
Apparate, Instrum., Maschinen, Waffen u. Fahrzeuge	3 504889	141061	3 522000	157000
Verschiedene Waren	3 476188	1 922892	4 017000	2 217000
Verpackungen	102606	—	88 000	—
Summa Waren	50 624740	28 835948	59 740000	30 927000
Edelmetalle	899142	1 216277	?	?
Summa	51 522882	30 052225	?	?

Spezialhandel nach Ländern 1899.

(In Tausenden Milreïs.)

	Einfuhr.	Ausfuhr.		Einfuhr.	Ausfuhr.
Großbritannien	16 838	7 821	Italien	996	297
Schweden u. Norwegen	876	492	Ver. Staaten	8 060	460
Deutschland	7 263	2 065	Brasilien	1 459	5 753
Belgien	2 426	676	Angola	162	3 473
Frankreich	4 351	701	Übrige port. Kolonien	1 007	2 037
Spanien	8 553	3 391	Andere Länder	2 550	976
Rußland	1 084	694	Summa	50 625	28 836

Digitized by Google

Wichtigste Ausfuhrartikel 1899.

(In Tausenden Milreis.)

Wein	10 914	Fische	1 447	Felle	287
Kork	3 041	Kupfer	957	Johannisbrot	243
Tiere	2 648	Olivenöl	553	Getrocknete Feigen	233
Baumwollgewebe	2 505	Kartoffeln	412	Ananas	216
		Eier	320		

Schiffsverkehr aller Häfen des Königreichs 1899.

(In Tausenden Tonnen.)

	Eingegangen				Ausgegangen			
	Segelschiffe.		Dampfer.		Segelschiffe.		Dampfer.	
	Zahl.	Tonnen.	Zahl.	Tonnen.	Zahl.	Tonnen.	Zahl.	Tonnen.
Seeschiffahrt	1278	242	4385	8 311	1261	238	4379	8 338
Küstenfahrt	3277	201	872	1 026	3181	201	856	936
Total	4555	443	5257	9 337	4442	439	5235	9 274

Handelsmarine 1900: 46 Dampfer mit 34962 Tonnen (netto) und 246 Segelschiffe (von 50 Tonnen u. darüber) mit 60813 Tonnen.

Eisenbahnen Ende 1899. In Betrieb 2375 km.

Post 1899. Zahl der Bureaus: 2810. Einnahmen für Post u. Telegraphen 6 044683, Ausgaben 4 312042 Frank.

	Briefe.	Postkarten.	Drucksachen u. Warenproben.	Wertbriefe u. Postanweisungen.	
	1000 St.	1000 St.	1000 St.	1000 St.	1000 Frank.
Innerer Verkehr	22 807	8 091	22 253	257	29 162
Äußerer Verkehr	6 384	426	3 897	32	7 032
Transit	364	16	110	1	304

Telegraphen 1897. Länge der Staatslinien 7381 km, der Drähte 15257 km. Zahl der Bureaus 425. Zahl der internen Depeschen 2 554791, der internationalen Depeschen 2 117351, der Dienstdepeschen 42343, zusammen 4 714485.

Armee und Marine.

Durch Gesetz vom 27. Sept. 1895 ist allgemeine Wehrpflicht eingeführt, die mit dem vollendeten 20. Lebensjahre beginnt und 12 Jahre dauert, davon 3 Jahre bei der Fahne oder in der Marine, 5 Jahre in der ersten und 4 Jahre in der zweiten Reserve. Die nicht eingestellten Ausgehobenen werden der 2. Reserve zugeschrieben, ebenso die, die das Militärmaß von 1,54 m nicht erreichen. Befreit vom Dienst in der Truppe und 1. Reserve sind die Ernährer von Familien und die Zöglinge der Ackerbauschule von Cintra, die sich zu 4jähr. Dienst in den Kolonien verpflichten. Tausch unter Brüdern, Nummerntausch unter Wehrpflichtigen der gleichen Truppengattung, Loskauf vom Dienst im aktiven Heere und in der 1. Ref. sind gestattet. Nach beendigtem 3. Dienstjahre werden UOff. und Mannschaften beurlaubt und im 4.—7. Dienstjahre zu einer 20tägigen Übung eingezogen. Ein Erlaß vom 5. Juli 1893 setzt die Durchschnittsstärke des Landheeres auf 30000 M. fest. Zur Einstellung kamen 1899 16700 Rekruten, und zwar 15000 M. für das stehende Heer, 200 M. für die Flotte, 500 M. für die Munizipalgarde und 1000 M. für die Fiskalwache.

Die 4 Militärdivisionen des Königreichs (s. die Personalien) mit 6 Verw.-Distrikten und 4 Mil.-Kmdturen mit im ganzen 17 Verw.-Distrikten (ohne Madeira und Açoren) sind gleichzeitig die Territorialbehörden. Nach dem Gesetz vom 7. Sept. 1899 besteht das Heer aus 4 akt. Mil.-Div. (jede zu 1 Komp. Sappeur-Mineure

Digitized by Google

1 Rgt Feldart. zu 8 Batt., 1 Rgt Kav. zu 4 Esk., 1 Rgt Jäger zu 3 Bat., 2 Brig. Inf., jede zu 3 Rgtrn zu 2 Bat.); ferner sind vorhanden außer Div.-Verband: 2 Komp. Pontoniere, 1 Telegr.-Komp. u. 1 Eisenb.-Komp., 2 Batt. reit. Art., 2 Gebirgsbatt. u. 2 Rgtr Fest.-Art. zu 2 Bat.; ferner 2 Brig. Kav. zu 2 Rgtrn zu 4 Esk. — Die zum Garnisondienst auf den Inseln bestimmten Truppen bestehen aus 3 Rgtrn Inf. zu 2 Bat. und aus 3 Komp. Fest.-Art. Die Reservetruppen bestehen im Königreich aus 2 Komp. Sappeur-Mineure, 1 Komp. Pontoniere, 1 Telegr.- und 1 Eisenb.-Komp., 4 Abt. Feldart. zu 4 Batt. und 2 Bat. Fest.-Art. zu 4 Komp., 8 Abt. zu 2 Esk., 24 Rgtr Inf. zu 2 Bat.; auf den Inseln aus 3 Rgtrn Inf. zu 2 Bat., 3 Komp. Fest.-Art. — Gesch.: Kal. 8 cm. Die Infanterie ist mit Kropatschek-Mehrladern, Mod. 86 (Kal. 8 mm), die Kavallerie mit 6,5 mm-Repetierkarabiner System Mannlicher, Mod. 96, bewaffnet; die Artillerie führt Hinter- und Vorderlader verschiedenen Kalibers.

Heeresstärke 1901.

Im Frieden.

	Offiz.	Beamte.	Soldaten.	Gesamtsumme.	Pferde.	Maultiere.	Geschütze.	Fahrzeuge.
Aktives Heer.								
Genie	42	6	795	843	67	58	—	—
Artillerie	256	42	4419	4717	762	1108	144	72
Kavallerie	224	52	4020	4296	3092	—	—	—
Jäger u. Infanterie	963	128	19912	21003	171	—	—	—
1 Trainkomp. . . .	4	—	126	130	20	126	—	75
1 Proviantkomp. .	—	3	273	276	—	—	—	—
1 Sanitätskomp. .	—	3	158	161	—	—	—	—
Summe	1489	234	29703	31426	4112	1292	144	147
Reservetruppen.								
Genie	—	—	—	—	—	—	—	—
Artillerie	—	—	—	—	—	—	—	—
Kavallerie	—	—	—	—	—	—	—	—
Jäger u. Infanterie	81	—	297	378	—	—	—	—
Summe	81	—	297	378	—	—	—	—
Gesamtsumme	1570	234	30000	31804	4112	1292	144	147

Im Kriege.

Aktives Heer.								
Genie	34	—	1715	1749	100	—	—	—
Artillerie	284	38	9360	9682	1509	4342	216	429
Kavallerie	208	56	4744	5008	4560	—	—	—
Jäger u. Infanterie	1281	128	67024	68433	225	—	—	—
1 Trainkomp. . . .	—	—	—	—	—	—	—	—
1 Proviantkomp. .	—	—	—	—	—	—	—	—
1 Sanitätskomp. .	—	—	—	—	—	—	—	—
Summe	1807	222	82843	84872	6394	4342	216	429
Reservetruppen.								
Genie	22	—	1072	1094	62	—	—	—
Artillerie	136	16	4500	4652	614	1992	96	204
Kavallerie	96	16	2360	2472	2256	—	—	—
Jäger u. Infanterie	1053	108	54864	56025	189	—	—	—
Summe	1307	140	62796	64243	3121	1992	96	204
Gesamtsumme	3114	362	145639	149115	9515	6334	312	633

Digitized by Google

Kriegsflotte 1901.

Fahrzeuge.	Tonnengehalt.	Ind. Pferdekräfte.	Geschütze.	Lancierrohre	Bes.-Etat.
1 Panzerkorvette 1876 (Vasco da Gama, wird umgebaut)	2422	3600	7	—	227
7 kleine Kreuzer 1884—00 [1])	10830	16780	93	7	1373
1 Kreuzer 1899 (Dom Carlos I.)	4100	12500	34	5	300
29 Kanonenboote 1869—97	12369	13070	110	—	—
4 Torpedoboote 1882 u. 1886	234	2550	4	—	—
42 Fahrzeuge	29955	48500	248	12	1900

Außerdem 1 Schiffsjungenschulschiff (Estephania 2370 T.), Art.-Schulschiff (Dom Fernando 1850 T.), Matrosenschulschiff (Sagres 1380 T.), Segelkorvette (Duque de Palmella 950 T.), 1 Torpedoboot 1. Kl. (65 T., 700 i. Pf., 2 Gesch.), 2 Torpedoboote 2. Kl. (54 u. 27 T., 450 u. 150 i. Pf., je 2 Gesch.), 1 unterseeisches Boot (27 T., 150 i. Pf., 2 Gesch.).

Nach dem Flottenplane von 1901 wurde die Zahl der Schiffe festgesetzt auf 4 Panzerschiffe, 10 Panzerdeckkreuzer (von 3000—4500 T.), 18 Kanonenboote 1. Kl. (600 T.), 12 Kanonenboote 2. Kl. (150—300 T.), 2 Transportdampfer (je 3500 T.), 1 Segelschulschiff und 24 Torpedoboote. Im Bau: 2 Panzerschiffe (je 2500 T., 3000 Pf.), 2 Kanonenboote, 1 Torpedobootszerstörer (Tejo).

Personal der Marine 1898: 1 Gen.-Adm., 1 Adm., 2 VAdm., 5 KAdm., 16 Kpte z. See, 25 Freg.-Kpte, 25 Kpt.-Lte, 80 Lte 1. Kl., 110 Lte 2. Kl. = 265 Off.; ferner 45 Ärzte, 6 Geistl., 7 Ing., 65 Mechaniker, 47 Mar.-Kommissare u. 4829 Matrosen.

Kolonien.

Flächeninhalt, Bevölkerung u. Finanzen.

	qkm	Bevölkerung.	auf 1 qkm	Budget 1901—1902 (in Milreïs). Einnahme.	Ausgabe.
I. Afrika.					
Kapverdische Inseln	3851	114000	30	419600	362327
Guinea	37000	200000	6	126040	208080
St.-Thomé u. Principe . . .	1080	39100	36	526140	372254
St.-Thomé	929	35000	37	—	—
Principe	151	4100	27	—	—
Angola	1 315460	4 180000	3	1 844675	1 994072
Ostafrika	768740	3 120000	4	2 837545	3 050301
Summa I	2 126130	7 653100	4	5 754000	5 987034
II. Asien.					
Indien	3658	572290 (94)	156	1 019867	1 028420
Goa	3270	494836	151	—	—
Damão	383	64248	168	—	—
Diu	4,8	13206	—	—	—
Macao	12	78627 (96)	—	627534	426341
Timor mit Kambing . . .	16248	200000	12	113382	164396
Summa II	19918	850900	43	1 760783	1 619157
Endsumma	2 146000	8 504000	4	7 514783	7 606191

[1]) Duque de Terceira 64 (Schulschiff), Rainha de Portugal 75, Adamastor, Affonso de Albuquerque 96, São Gabriel, São Rafael 98, Rainha Dona Amelia 99.

Digitized by Google

Handel und Schiffahrt.

	Einfuhr.	Ausfuhr.	Transit.	Eingelaufen Schiffe.	Eingelaufen Tauf-Tonnen.
Kapverden, 1897, Milreïs	1 508227	324033	—	—	—
Guinea, 1897, Milreïs	333103	145805	—	—	—
St. Thomé u. Principe, 1898, Milreïs	1 663913	2 538796	—	—	—
Angola, 1899, Milreïs	7 102224	7 958496	—	—	—
Ostafrika	—	—	—	—	—
Moçambique 1900 (Pfd. Sterling)	90351	62434	—	278	266
Quelimane 1899 (Pfd. Sterling)	117935	65051	—	144	77
Beira 1898 (Pfd. Sterling)	911163	31106	176606	270	425
Lourenço Marquez 1900, Milreïs	4 221483	4 777442	2 288346	313	636
Indien, 1896—97, Rupien	4 396250	1 411952	—	—	—
Macao, 1896, Dollar	16 237696	15 192419	—	—	—
Timor, 1897, Milreïs	318312	246502	—	—	—

Eisenbahnen in Angola 543, in Ostafrika 400, in Indien 82 km.

Post 1896.

	Postanstalten.	Briefpostsendungen. Innerer Verkehr.	Briefpostsendungen. Äußerer Verkehr.	Einnahmen (in Franks).	Ausgaben.
Kapverden (1895)	18	101041	185940	41119	14943
Guinea	9	2823	14150	4130	820
St. Thomé	2	—	131041	—	—
Angola	57	358265	23074	102931	78389
Lourenço Marquez	7	60705	371197	86804	55577
Indien	21	680522	1 481662	92788	76306
Macao	1	93258	51204	24583	10675

Telegraphen und Telephone 1899.

	Telegraphen. Bureaus.	Linien km.	Drähte km.	Depeschen.	Telephone, Lokalverkehr. Stationen.	Linien km.	Drähte km.	Gespräche.
S. Thomé	—	—	—	—	67	166	166	54110
Angola	23	1287	1308	12090	61	33	81	12188
Moçambique	27	1340	1884	54324	—	—	—	—
Indien	17	177	341	13098	—	—	—	—
Macao	—	—	—	—	25	18	18	—

Truppen in den Kolonien[1]).

1 Rgt Kol.-Inf. zu 4 Bat.: 50 Off., 1143 M. (nur Europäer); 8 Jägerbat. für Afrika, 2 Jägerkomp. für Timor (größtenteils Eingeborne): 488 Off., 7797 M.; zus. 538 Off., 8940 M. — 1 Heckraddampfer auf dem Zambesi.

[1]) Durch Kgl. Erlaß vom 23. Juli 1898 sind die Besatzungstruppen in Lourenço Marquez durch 2 Komp. Inf., 1 Geb.-Batt. v. 4 Gesch., 1 San.-Sekt., 1 Verwalt.-Sekt. u. 1 Kriegsmaterial-Sekt. = 24 Off., 652 UOff. und Mann mit 8 Pf. u. 26 Mault. und 2 Kav.-Abt. verstärkt worden.

Digitized by Google

Rumänien (România).

Königreich. — Konstitutionelle, im Mannesstamme (primog.) erbliche Monarchie unter Karl I. aus dem Hause Hohenzollern, anerkannt 1./13. Juli 1878 durch die Mächte des Berliner Kongresses; Königreich seit dem 14./26. März 1881; am 14./26. März 1889 wurde Prinz Ferdinand von Hohenzollern, geb. 24. August 1865, vom Senate als präsumtiver Thronfolger erklärt und in den Senat aufgenommen. — Verfassung von 1866, abgeändert 1884. Der Senat besteht aus 120 in 2 Distriktswahlkollegien, die Abgeordnetenkammer aus 183 in 3 Distriktswahlkollegien gewählten Mitgliedern. Zur Wahlberechtigung sind 21, zur Wählbarkeit als Senator 40 Lebensjahre und ein jährliches Einkommen von 9400 Lei, als Abgeordneter 25 Lebensjahre erforderlich. — Flagge vertikal gestreift: Blau, Gelb, Rot.

Kgl. Hof ꝛc.

Administrator der Krondomäne: J. **Kalindero.**
Obersthofmarschall u. Chef des Hofstaates: G. C. **Philippesco**; dienstth. Hofmarschall: M. **Priboiano**, Oberst.
GKab.-Sekr.: L. **Vasset.** — Dir. der Kgl. Schlösser.: A. **Steriadi.**
Flügeladj.: P. **Warthiadi**, Brig.-Gen., Gen.-Adj.; L. **Maurocordato**, Oberst; C. **Prezan**, G. P. **Georgesco**, Oberstlte; N. **Graçosky**, Kmdr-Lt. der Marine; A. **Demetresco**, Major. — Ordonnanzoff.: M. F. **Barange**, Major.
OHofmeisterin der Kgin: Frau Olga P. **Maurojeni.** — ED.: Frau Olga **Prezan.** — Priv.-Sekr. E. **Dall'Orso.**
Hofhaltung des Pr. und der Prssin von Rumänien. Hofm.: Al. C. **Robesco**, Gen. — ED.: Frau Marie **Greciano.** — Priv.-Sekr.: Dr. T. **Tamm.**

Ministerium (14./27. Febr. 1901).

Konseilpräs. u. Min. des Ausw. u. par int. des Krieges: Demeter A. **Sturdza**, Sen. — Inneres: P. S. **Aurelian**, Sen. — Finanzen: G. D. **Pallades**, Deput. — Min. der Justiz: C. J. **Stoicesco**, Deput. — Öff. Unterricht u. Kulte: Sp. C. **Haret**, Deput. — Öff. Arb.: J. J. C. **Bratiano**, Deput. — Ackerbau, Industrie, Handel u. Domänen: B. M. **Missir**, Deput. — Sekr. des Min.-Rats: N. **Soutzo.**

Gesetzgebende Körperschaften 1901.

Senat. Präs.: E. **Statescu.** — VPräs.: A. D. **Nikolaides**, P. **Poni**, M. **Skina**, V. A. **Urechia.**
Abgeordnetenkammer. Präs.: M. **Pherekydes.** — VPräs.: Em. **Porumbaru**, D. **Protopopesco**, C. F. **Robesco**, St. C. **Sendrea.**

Die Ministerien und andere Zentralbehörden.

Ausw. Angel. Gen.-Sekr.: C. G. **Rano**, bev. Min. — Dir. der polit. Abt. und der Verw.-Streitf.: M. M. **Pacliano**; der Handels- u. Konsularangel.: Nikolaus **Ghika**; Abt.-Chef der Person., des Protok. und des Ordenssekretariats: O. J. **Linche.**
Krieg. Gen.-Sekr.: C. **Coanda**, Oberst u. Flügeladj.
Inneres. Gen.-Sekr.: L. **Jonesco.** — Gen.-Dir. Sanitätsw.: Dr. M. **Petrini-Galatz**; Posten u. Telegr.: Em. **Balaban**; Zentralstrafdienst: Gr. **Diano.** — Bürgerm. von Bukarest: J. **Procope-Dimitresco**; Polizeipräfekt: Em. **Petresco.**
Finanzen. Gen.-Sekr.: V. J. C. **Bratiano.** — Regie für Salz und Tabak: C. **Manesco.** — Dir. der Nat.-Bank: M. **Soutzo.** — Rechnungshof: G. **Lahovary**, Präs.
Justiz. Gen.-Sekr.: C. N. **Tattarano.** — Kassationshof. Erster Präs.: C. E. **Skina**; Sektionspräs.: Gr. **Lahovari**, N. **Mandrea.** — Gen.-Prokurator: G. E. **Skina.**
Öffentl. Unterricht u. Kulte. Gen.-Sekr.: G. **Adamesco.** — Präs. der heil. Synode: der Metropolitan von Rumänien. — Univers. in Bukarest u. Jassy.
Öffentl. Arb. Gen.-Sekr.: N. N. **Herjeu.** — Eisenb.: E. **Miclescu**, Gen.-Dir.
Ackerbau ꝛc. Gen.-Sekr.: C. J. **Baïcoïano.**

Digitized by Google

Provinzialbehörden.

Appellhöfe. Erste Präs. u. Gen.-StAnwälte. Bukarest: A. C. **Kivo**; M. **Julian.** — Craiova: L. **Leontzeano**; St. **Mladoveano.** — Galatz: G. C. **Sisman**; G. A. **Draghici.** — Jassi: J. Th. **Burada**; P. **Sadoveano.** — Tribunale 1. Instanz: 32 (1 auf jeden Distrikt). — Friedensrichter: 130.

Griech.-orthod. Bischöfe. Bukarest: Msgr Joseph **Georgian,** Erzb.-Metropolitan und Primas von Rumänien, Präs. der heil. Synode. — Moldau-Suczawa [Jassi]: Msgr Joseph **Naniesco,** Erzb.-Metropolitan. — Diözesanbischöfe in Argesh: **Gerasim**; Buzeu: **Dionysios**; Galatz (Niederdonau): **Parthenios**; Hushi: . . . .; Rimnic: **Athanasios**; Roman: **Gerasim.**

Kath. Bischöfe. Bukarest: F. **Hornstein,** Erzb. — Jassi: **Jacquet.**

Armee.

Generalstabschef: A. **Carcaletzeano,** Brig.-Gen. — Gen.-Intend.: J. **Opresco.**

Gen.-Inspekteure. Art.: M. **Popesco,** Brig.-Gen., Kmdt der Festung Bukarest. — Kav.: S. **Vajcojano,** Div.-Gen. — Genie: J. **Argetoyano,** Brig.-Gen. — Gesundheitsdienst: J. **Vercesco,** Gen.-Arzt. — Kmdt der Festung Fokzani—Nainolosa—Galatz: G. **Makarowitsch,** Brig.-Gen.

I. AKorps [Craiova]: J. **Argetojano,** Brig.-Gen. — 1. Div. [Turnu-Severin]: C. **Jarca,** Brig.-Gen. — 2. Div. [Craiova]: . . . .

II. AKorps [Bukarest]: E. **Arion,** Div.-Gen. — 3. Div. [Targovistea]: J. **Boranesco,** Brig.-Gen. — 4. Div. [Bukarest]: **Ferdinand** Pr. **von Rumänien,** Brig.-Gen.

III. AKorps [Galatz]: S. **Vajcojano,** Div.-Gen. — 5. Div. [Buzeu]: A. **Comaneano,** Brig.-Gen. — 6. Div. [Fokzani]: G. **Makarowitsch,** Brig.-Gen.

IV. AKorps [Jassi]: L. **Jarca,** Div.-Gen. — 7. Div. [Roman]: A. **Belleo,** Brig.-Gen. — 8. Div. [Botozani]: C. **Palade,** Gen.

Aktive Div. in der Dobrudscha [Konstantza]: J. **Vasiliu-Rastural,** Brig.-Gen.

Gen.-Insp. u. Kmdt der Marine: E. **Koslinski,** Kmdr.

Schiffahrt- u. Hafeninsp.: J. **Irimesco,** Kmdr. — Donaudiv.: N. **Barbieri,** Kpt.-Kmdr; Seediv. S. **Eustatziu,** Kmdr.

Diplomatisches Korps in Bukarest und Konsulate.

Amerika, V. St. A. o. G. u. b. M. u. GK., 14./7. 00: s. Griechenland, Dipl. K. — Konsul in Bukarest: W. G. **Borghall,** VGK., 84.

*Argentinien. Konsul in Bukarest: C. **Heynemann,** 00, u. 1 VK.

*Belgien. A. o. G. u. b. M. [65 Boulev. Coltzei]: Baron **Beyens,** 12./7. 99; Leg.-Sekr. 1. Kl.: A. **Delcoigne.** — Konsuln in Braila: P. **Chatiner,** 94. — Bukarest: O. **Jaumotte,** 94. — Craiova: T. **Andreescu,** 97. — Galatz: G. **Verona,** 00. — Konstantza, beauftr.: G. **Venderli,** 01. — 1 Ag. in Sulina (G. G. **Jugleski**).

Bulgarien. Dipl. Ag. [32 Str. Clementei]: . . . .; Sekr.: . . . .

Dänemark. Konsul in Galatz: A. **dall' Orso,** 75. — VK. in Sulina: W. **de Giacomo,** 90.

*Deutsches Reich. A. o. G. u. b. M. [188 Calea Victoriei]: H. **v. Kiderlen-Wächter,** 21./1. 00, GLeg.-Rat; Leg.-Sekr.: Gf **v. Linden,** Leg.-Rat; Mil.-Att.: **v. Claer,** Major; ldwirtsch. Sachverst.: **Scheidemann**; Dragom.: L. **Kalisch**; Kanzl.: **Gastell,** Geh. exp. Sekr. — Konsuln in Bukarest: **Kiliani.** — Galatz: Dr. Jos. **v. Loehr** I, Gbzgl. hess. Kbr. — Jassi: **Flügel,** 99, Leg.-Rat. — VK. in Bacau (**Adolph**), Botozani (**Gané**), Braila (A. **Erfling**), Konstantza (. . . .), Roman (**Schiffer**). — Ag. in Craiova, Pitest.

Ecuador. Konsul in Bukarest: V. A. **Urechia,** GK., 01.

*Frankreich. A. o. G. u. b. M. [13 Strada Lascar Catargi]: Arsène **Henry,** 20./12. 97; Leg.-Sekr. 1. Kl.: L. **Descos**; Att.: M. U. **Lacombe**; Mil.-Att.: **Pellarin,** Esk.-Chef der Art.; Kanzl., 92: **Melon,** K. — Konsul in Galatz: J. **Pollio,** 00. — VK. in Jassi (L. **Piat**), Konstantza (**Delage,** 92); Ag. in Braila.

Digitized by Google

*Griechenland. A. o. G. u. b. M. [Boul. Pache]: G. **Argyropulos**, 10./12. 99; 1. Leg.-Sekr.: Al. G **Soutzos**; Mil.-Att.: P. **Kudoyannis**, Hptm. — Konsuln in Braila: M. **Spiliotakis**, 00. — Galatz: D. **Kympritis**, 96. — Jassi: . . . . — VK. in Giurgewo (Chr **Varnalis**), Kalafat (E. **Manolatos**), Konstantza (**Tsitsilianopulos**), Sulina (. . . .).

*Großbritannien. A. o. G. u. b. M. [70 Strada Dionisie]: J. G. **Kennedy**, 11./3. 98; 2. Leg.-Sekr.: H. E. **Browne**, VK.; Hon.-Att.: L. C. **Liddell**; Mil.-Att.: s. Oesterreich-Ungarn, Dipl. Korps. — Konsul in Galatz: H. **Trotter**, Oberstlt., GK., 94, u. 1 VK.: L. **Liddell**, 99. — VK. in Braila (W. J. **Norcop**, 99), Bukarest (H. **Browne**, 86), Konstantza (P. **Zohrab**, 90), Sulina (P. C. **Sarell**, 01).

Italien. A. o. G. u. b. M. [45 Strada Sf. Jon-Nou]: E. a. d. H. der Marquis **di Beccaria-Incisa**, 23./5. 95; Leg.-Sekr.: F. **Cucchi Boasso**; Att.: S. **Cambiagio**; Mil.-Att.: s. Türkisches Reich, Dipl. K.; Kzl.-Dolm.: T. **Olivotto**. — Konsul in Galatz: D. **Pappalepore** Marquis **de Canneto**, GK., 00. — Ag. in Braila, Konstantza.

Luxemburg: s. Niederlande (Konv. 6./7. Jan. 1880).

Niederlande. MK. [3 Strada Piata Amzei]: Dr. A. M. D. Baron **Sweerts de Landas Wyborgh**, 7./2. 00. — Konsuln in Braila: J. M. **Kars**, 94. — Bukarest: E. **Wolff**, GK., 01. — Galatz: L. L. **Schmierer**, 85. — VK. in Giurgewo (J. **Braida**), Konstantza (J. **Reed**), Sulina (N. **Scrivanos**).

*Oesterreich-Ungarn. A. o. G. u. b. M. [9 Strada Vămei]: J. Markgf **Pallavicini**, 22./2. 99, Km.; Leg.-Rat: Joh. Pr. **v. Schönburg-Hartenstein**, Km.; Leg.-Sekr.: L. Frhr **v. Flotow**, Km.; Att.: J. **Rubido-Zichy v. Zágorje, Zich u. Zaik**; Frhr **v. Lago**; Mil.-Att.: T. Kr **Jordan Rozwadowski v. Groß-Rozwadów**, Km., Major; Kzl.: C. **Grepy**, E. **v. Grabczewzki**, F. **Joannovits**. — Konsuln in Braila: F. **Jelinek**. — Bukarest: J. **v. Hurter-Amann**, GK., 99, u. 1 VK.: W. **Seutter v. Loetzen**. — Galatz: V. **v. Borhek**, GK., 99, u. 1 VK.: F. Kr **Garlik v. Osoppo**, 01. — Jassi: Dr. J. **Wippern**, VK. u. KV., 00. — Konstantza: F. Kr **Grzybowski v. Prus**, 00. — Sulina: E. Edl. **v. Pflügl**, VK. u. KV., 01. — VK. in Berlad (S. **Mayer**), Craiova (K. **v. Peez**, 99), Fokşani (**Zagórski**), Giurgewo (R. **Helf**), Ploesci (E. **Kertsch**, 01), Roman (. . . .), Turn-Severin (K. **Weniger**, 00); Ag. in Tultscha.

*Rußland. A. o. G. u. b. M. [33—35 Calea Victoriei]: N. A. **v. Fonton**, 24./6. 91, Hofm.; 1. Leg.-Sekr.: Al. **v. Somow**, StRat; 2. Sekr.: S. **v. Westman**, Koll.-Rat; Mil.-Att.: **Leontowitsch**, Oberst. — Konsuln in Galatz: N. N. **Ladyschenski**, WStRat u. GK. — Jassi: J. **Peterson**, 00, Khr, Koll.-Rat. — Tultscha: **Kartamyschew**, StRat. — VK. in Konstantza (**Pampulow**), Sulina (L. **Gianni**, Koll.-Rat, 98).

*Schweden u. Norwegen. Konsul in Galatz: S. **Mendl**, 96. — VK. in Braila (V. **Mendl**, 97), Konstantza (A. A. **Boscoff**, 89).

*Schweiz. Konsuln in Bukarest: J. **Staub**, GK., 81. — Galatz: H. **Rychner**.

Serbien. A. o. G. u. b. M. [128 Calea Dorobantilor]: M. **Michailowitsch**, 3./6. 01, Oberst; Sekr.: V. **Iwkowitsch**; Dragom.: M. **Kanowitsch**.

*Spanien. Konsul in Bukarest: J. **Carst y Rivera**, 00.

Türkei. A. o. G. u. b. M. [63, Calea Dorobantilor]: Hussein **Kiazim-Bei**, 13./11. 96; 1. Leg.-Sekr.: **Migirditsch-Eff.**; **Ragib-Bei**; Mil.-Att.: Ali **Riza-Bei**, Lt. — Konsuln in Braila: **Nedschib-Bei**, 98. — Bukarest: **Bahir-Bei**, GK., 98. — Craiova: **Pschihari-Eff.**, 99. — Galatz: M. **Azarian-Eff.**, GK., u. 1 VK. — Jassi: L. **Constant-Bei**, 01. — Kalafat: Selim **Gurdji-Eff.** — Konstantza: **Rassim-Eff.**, GK., 01, u. 1 VK.: **Rafihan-Eff.**, 01. — Turn-Magurel: **Petropulo-Eff.**, 01. — Turn-Severin: **Haidar-Bei** 99. — VK. in Giurgewo, Sulina, Tultscha.

Digitized by Google

Statistische Notizen.

Flächeninhalt und Bevölkerung. (Vorläuf. Ergebnisse d. Zählung im Dez. 1899.)

Distrikte.	qkm	Bevölkerung männl.	weibl.	Summe.	auf 1 qkm
Ardschesch	4510	103780	102042	205822	45
Baku	4020	97155	95808	192963	48
Botoşanĭ	2950	85113	85342	170455	58
Braila	4310	74557	72449	147006	34
Buseu	4900	111417	109022	220439	45
Constantia	7150	71022	64028	135050	19
Covurlui	2800	74041	70034	144075	51
Dambovitsa	3540	105124	104316	209440	59
Dolschi	6780	187252	176941	364193	53
Doroboi	2980	79637	78968	158605	53
Faltschiu	2120	46726	46591	93317	44
Gorschi	4780	84125	85199	169324	35
Jalomitsa	7040	96000	91193	187193	26
Jassi	3110	95379	96449	191828	62
Ilfov	5200	280169	265597	545766	105
Mehedintsi	5380	124966	122257	247223	64
Muschtschel	2970	56434	57024	113458	38
Neamtsu	4180	72637	74257	146894	35
Olta	2870	72481	70015	142496	49
Prahova	4650	152737	151639	304376	65
Putna	3310	76893	73517	150410	46
Rõmnicu-Serat	3340	68752	67715	136467	41
Roman	1870	53965	54739	108704	58
Romanatsi	3780	102308	100131	202439	54
Sutschava	3110	64743	64944	129687	38
Tekutschi	2540	61638	58388	120026	47
Teleorman	4760	120467	115662	236129	50
Tultscha	8450	63125	60067	123192	15
Tutova	2480	59068	56718	115786	47
Vaslui	2170	55023	54333	109356	50
Viltschea	4230	95669	94196	189865	45
Vlaschka	4440	102493	98043	200536	45
Rumänien	131020	2 994896	2 917624	5 912520	45

Bewegung der Bevölkerung.

Jahr.	Heiraten.	Geburten (ohne Totgeborene).	Todesfälle	Totgeborene.	Überschuß der Geburten.
1896	47230	232417	166189	3363	66228
1897	41387	247814	171071	3690	76743
1898	43611	214980	155417	3510	59563
1899	50221	250361	164903	3988	85448
1900	40407	234843	146144	3936	88699

Konfession und Nationalität 1899.

Orthodoxe	5 408743	Rumänen	5 469036
Katholiken u. Protestanten	168276	Fremde	171063
Armenier	6598	Ohne Zugehörigkeit	272421
Juden	269015	Summe:	5 912520
Mohammedaner	43740		
Andere	16148		
Summe:	5 912520		

Digitized by Google

Städte mit mehr als 20000 Einwohnern Dez. 1899.

Bukarest	282071	Braila	58393	Berlad	24484
Jassi	78067	Craiova	45438	Fokschani	23783
Galatz	62678	Ploesci	42687	Buseu	21561
		Botoşani	32193		

Finanzen. (In Lei; 1 Leu = 80 Pf.)

Abrechnung für das Finanzjahr 1899—1900.

Einnahmen: 200 083577. Ausgaben: 235 488486. Defizit: 35 404909.

Budget für das Finanzjahr 1901—02.

Einnahmen.

Direkte Steuern	44 015000	Minist. des Kriegs	1 253000
Indirekte Steuern	56 410000	„ des Auswärtigen	202000
Von den Staatsmonopolen	52 380000	„ des Kultus u. des öff. Unterrichts	600000
Einnahmen von d. Domänen	20 200000	„ der Justiz	431000
Minist. der öff. Arbeiten	21 520000	Verschiedene Einnahmen	7 810000
„ des Innern	10 345000	Summa:	218 500000
„ der Finanzen	3 334000		

Ausgaben.

Öffentliche Schuld	86 040328	Minist. des Auswärtigen	1 539872
Ministerrat	56408	„ des Kultus u. des öff. Unterrichts	24 451190
Minist. der Domänen	4 866569	„ der Justiz	5 230976
„ d. öff. Arbeiten	5 990000	Fonds für Ergänzungs- und außerord. Kredite	817092
„ des Innern	15 359452	Summa:	218 500000
„ der Finanzen	35 328113		
„ des Kriegs	38 820000		

Staatsschuld 1. April 1901.

Jahr.	Schuldtitel.	%	Nominalkapital.	Restbetrag am 1. April 1901.	Annuitäten des Jahres 1901/02.	Rückzahlbar.
1871	Eisenbahn Suczava — Roman	7½	51 535640	50 935769	3 865173	1960
1872	Depositenkasse	3½	9 985320	4 786446	525000	1912
1881/1888	Amortisierbare Rente	5	436 525000	337 272000	22 309012	1933
1889	Amortisierbare Rente	4	32 500000	28 303800	1 575914	1933
1889	„ [1] „	4	50 000000	43 879000	2 424470	1933
1890	„ „	4	274 375000	248 895500	16 652850	1923
1891	„ „	4	45 000000	40 359500	2 182200	1934
1892	„ „	5	75 000000	69 974000	4 231550	1936
1893	„ „	5	50 000000	47 120000	2 820200	1937
1894	„ „	5	6 500000	6 155500	367037	1938
1894	„ „	4	120 000000	113 169500	5 818860	1939
1896	„ „	4	90 000000	86 721500	4 363910	1940
1898	„ „	4	180 000000	178 480500	7 937240	1958
1899	Schatzscheine	5	175 000000	175 000000	8 750000	1904
1900	Untilgbare Rente	4	962500	962500	38500	—
	Summa		1597 383460	1432 015515	83 861916	—

Handel. (In Lei.)

Jahr.	Einfuhr.	Ausfuhr.	Jahr.	Einfuhr.	Ausfuhr.
1897	355 782804	224 179690	1899	333 267938	149 119657
1898	389 908439	283 287869	1900	216 985878	280 000431

[1] Konvertierte 6%ige Eisenbahn-Staatsobligationen.

Digitized by Google

Handel 1900. (In Tausenden Lëi.)

Verkehrsländer.	Einf.	Ausf.	Verkehrsländer.	Einf.	Ausf.
Großbritannien . . .	30 150	16 874	Belgien	6 974	140 546
Oesterreich-Ungarn . . .	69 296	44 275	Italien	9 685	16 269
Deutschland	55 665	19 195	Griechenland	1 225	189
Frankreich	16 133	7 677	Schweiz	2 684	1 303
Türkei und Bulgarien .	13 563	15 773	Andere Länder . . .	5 864	12 667
Rußland	5 747	5 232	Total:	216 986	280 000

Verteilung der Waren nach Klassen. (In Millionen Lëi.)

Klassen.	Einfuhr.	Ausfuhr.	Klassen.	Einfuhr.	Ausfuhr.
Getreide	7,1	172,7	Häute, Leder und Lederwaren	6,4	3,0
Früchte, Gemüse, Kolonialwaren ꝛc.	17,5	47,1	Holz und Holzwaren . . .	2,1	12,3
Getränke	0,6	1,3	Spinnstoffe, Garne u. Gewebe	74,0	2,9
Tiere u. tierische Nahrungsmittel	5,6	9,7	Papier	4,6	0,2
Brennstoffe	4,6	10,4	Droguen, Färbestoffe und Chemikalien	17,4	9,6
Mineralien, Thon- u. Glaswaren	3,9	0,6	Harze, Fette, Öle	5,6	0,0
Metalle und Metallwaren .	53,1	5,3	Verschiedenes	14,5	4,9
			Summa	217,0	280,0

Verkehr.

Schiffsverkehr 1900. Eingelaufen 27090 Schiffe mit 7 528855 Tonnengehalt, ausgelaufen 27015 Schiffe mit 7 084990 Tonnengehalt.

Handelsmarine 1900. Dampfschiffe 71 mit 15116 Tonnengehalt, Segelschiffe und Boote 321 mit 59488 Tonnengehalt: zusammen 392 Schiffe mit 74604 Tonnengehalt.

Eisenbahnen (nur Staatsbahnen) im Betrieb 1901: 3319 km, im Bau und projektiert 1495 km.

Post 1900. Zahl der Bureaus: 3449; Zahl der Briefe: 19 604457, der Postkarten: 12 063991, der Drucksachen u. Warenproben: 27 897717. Einnahmen 6 096983, Ausgaben (einschließlich der Telegraphen) 8 221354 Lëi.

Telegraphen 1900. Zahl der Bureaus 613. Länge der Staatslinien 6996 km, der Drähte 18110 km. Zahl der Depeschen 2 224539, davon:

Depeschen, innerer Dienst . .	1 544744	Dienstdepeschen	101855
Depeschen, äußerer Dienst . .	518375	Transitdepeschen	59565

Einnahme: 2 379189 Lëi, Ausgabe: s. Post.

Telephone 1899. Zahl der Sprechstellen 5430. Lokalverkehr: Zahl der Anlagen 6, Länge der Linien 390, der Drähte 3634 km, Zahl der Gespräche 1 825288. Fernverkehr: Zahl der Anlagen 459, Länge der Linien 6204, der Drähte 9430 km, Zahl der Gespräche 115536.

Armee und Marine.

Nach dem Gesetze vom 17. März 1900 besteht allg. Wehrpflicht vom vollendeten 21. Lebensjahre an 7 Jahre bei der Fahne oder beurlaubt und 2 Jahre in der Reserve; die Dienstzeit bei der Fahne darf bei den stehenden Truppenteilen 3, bei der territorialen Kav. (Kalaraschi) 4 und bei der territorialen Inf. (Dorobanzi) 5 Jahre nicht übersteigen; die beurl. Mannsch. der stehenden Truppenteile und die Reserven werden nur zu den Manövern eingezogen. Der Dienst in der Marine beträgt 5 Jahre. Die Rekrutierung findet bezirksweise statt. Über die Einstellung in einen stehenden oder territ. Truppenteil entscheidet das Los. Ferner gehört jeder waffenfähige Rumäne vom vollendeten 30. bis zum vollendeten 36. der Miliz, vom 36. bis zum vollendeten 46. Lebensjahre dem Landsturm (Glote) an. Die Milizen werden in Friedenszeiten zur Ausbildung

Digitized by Google

auf 10—30 Tage, die Territorialarmee (Glote) nur in außerordentlichen Fällen zur Verteidigung des Landes einberufen.

Die bestehenden 4 AKorps (vgl. die Personalien) mit 8 Div. und 1 selbst. Div. in der Dobrudscha sind zugleich die höchsten Territorialbehörden. Jede Div. zerfällt in 2 Brig. von 2 Inf.-Rgtrn. Zum I. u. II. AKorps gehören ferner 2, zum III. u. IV. 1 Jägerbat., zum I. u. II. AKorps 1, zum III. u. IV. 2 Kav.-Brig. von 2 oder 3 Rgtrn, außerdem 1 Art.-Brig. von 3 Rgtrn (2 Div.-Art.-Rgtrn u. 1 Rgt Korpsart.); 1 Trainesk., 1 Sanit.-Komp., 1 Verpfl.- u. 1 Intendanzkomp. Die Dobrudscha-Div. hat 2 Inf.- u. 1 Kalaraschi-Rgt und 2 Bat. Jäger. Im einzelnen sind vorhanden:

34 Dorobanzen- (Inf.-) Rgtr (40 Off., 810 M.) von je 3 Bat. (2 stehend u. 1 territorial und 1 Zug außer Verband, das Bat. zu 4 Komp.); 8 Jägerbat. (zu 4 Komp. und 1 Zug außer Verband = 21 Off., 459 M.). Bewaffnung: Mannlicher-Gewehr (Mod. 93), Kal. 6,5 mm.

6 stehende Roschiori- (Huf.-) und 2 Kalaraschi-Rgtr (je 505 Pf.) (zu 4 stehenden, 1 territoriale Esk. und 1 Zug außer Verband), 8 territoriale Kalaraschi-Rgtr (je 1 stehende, 4 territoriale Esk. u. 1 Zug außer Verband). Die stehende Esk. 5 Off., 137 M., 120 Pf. — 1 Rgt Dobrudscha-Kalaraschi (2 stehende, 2 territoriale Esk. u. 1 Zug außer Verband). — 3 Esk. Gend. zu Pf. (20 Off., 368 M., 326 Pf.). — 5 Esk. Train. — 2 Komp. Fußgend. (6 Off., 358 M.).

8 Rgtr Div.-Feldart. u. 4 Rgtr Korpsart. (von den Div.-Art.-Rgtrn 4 zu 5 u. 4 zu 6 fahr. Batt., die Korpsart.-Rgtr zu 4 fahr. u. 1 reit. Batt.). 1 Geb.-Batt. ist dem 2. Korpsart.-Rgt zugeteilt.

2 Festungsart.-Rgtr, je 10 Komp. u. 1 Zug außer Verband.

2 Geniergtr, das 1. in Bukarest zu 3 Bat. zu 4 Komp., davon 2 Sappeur-Mineure u. 1 Eisenb.-Bat.; das 2. Rgt in Fokzani hat 3 Bat. (zu 4 Komp.), von denen 2 Sappeur-Mineure u. 1 Bat. Pontoniere.

4 Sanitätskomp. u. 1 Abt.; Verwaltungstruppen: 1 Ausrüstungsdepotkomp., 6 Verpflegungskomp. — Regionaldepots. — 2 Arsenale, 1 Feuerwerkerei mit 1 Handw.-Komp., 1 Pulverfabrik, 1 Gestüt u. 1 Depot Zuchthengste.

1 höhere Kriegsschule, 1 Off.-Schule, 1 Art.- und 1 Genieschule, 1 Kav.-Schule, 2 Schulen für Militärsöhne, 1 Feuerwerkerschule, 1 UOff.-Schule, 1 Mil.-Kinderschule, 1 Marineschule.

Friedensstärke 1901: 3474 Off., 311 Zivilbeamte, 85 Zivilarbeiter, 1013 Kadetten, 116178 M., 21318 Pferde, 384 Feldgeschütze. Die Territorialarmee zählt 72000 M. und 7500 Pf.

Im Kriege sollen vermittels der beurl. Mannsch. und der Reserven, sowie durch Truppen der Territorialarmee 4 Feld-AKorps u. 1 Div. aufgestellt werden. — Gesamtstärke. Verpflegungsstand: 3948 Off., 168000 M., 32604 Pf., 390 Gesch.; Gefechtsstand: 156352 M.

Kriegsflotte 1901.

Fahrzeuge	Tonnengehalt.	Ind. Pferdekräfte.	Geschütze.
1 gedeckter Kreuzer 1888 („Elisabeta")	1400	4700	14
1 Schulschiff 1882	360	160	6
1 Rad-Aviso 1890	130	130	4
5 Kanonenboote 1873, 80 u. 88	500	1400	16
1 Minenboot 1882	104	150	4
3 Kanonenschaluppen 1882	135	300	6
3 Torpedoboote 1. Kl. 1888	168	1734	6
2 „ 2. Kl. 1882	24	200	—
4 Torpedo-Schaluppen 1894	128	560	8
7 Schaluppen für den Flußdienst	140	220	8
28 Fahrzeuge	3089	9554	72

Digitized by Google

Außerdem: 8 Pontons zum Minenlegen, 1 schwimmendes Dock, 9 Sleeps u. 9 Flußtransportsch. — 2 Panzermonitore für die Donau und 3 Torpedobootzerstörer sind in Bestellung gegeben.

Marinepersonal: 105 Off., Ingenieure u. Mechaniker, 14 Zivilbeamte, 30 Kadetten, 1653 Matrosen.

Europäische Donau-Kommission.

Galatz. — Errichtet „um die Mündungen der Donau und die angrenzenden Teile des Meeres von Sandbänken und anderen Hindernissen zu befreien und sie in den bestmöglichen Zustand für die Schiffahrt zu setzen" durch Art. 16 des Pariser Vertrags vom 30. März 1856, bestätigt mit erweiterten Befugnissen durch den Berliner Vertrag vom 13. Juli 1878 zunächst bis 1883; Festsetzung ihrer Dauer bis 24. April 1904 durch den Londoner Vertrag vom 10. März 1883. — Die Kommission ist unabhängig von der Rumänischen Regierung und hat als gemeinsame Vertretung der 7 Vertragsmächte und Rumäniens gewisse Vollmachten mit souveräner Gewalt über die Strecke der Donau von Braila abwärts, übt die Polizei, beschließt und veröffentlicht Verordnungen mit Gesetzeskraft, erhebt Steuern, nimmt Anleihen auf und verfügt über diese Hilfsmittel zum Zwecke von Arbeiten im öffentlichen Nutzen. Alljährlich im Frühjahr und Herbst finden Plenarsitzungen der 8 Delegierten statt, in der Zwischenzeit leiten die in Galatz ständig wohnenden Delegierten als Executivkomitee die Verwaltung. — Flagge horizontalgestreift: Rot, Weiß, Blau, Weiß, Rot, mit den weißen Buchstaben C. E. D. im blauen Streifen.

Delegierte 1901.

Deutsches Reich: Dr. jur. **v. Loehr I,** Ghzgl. hess. Kbr, K. — Frankreich: **Paillard-Duclerc,** bev. Min., GK. — Großbritannien: H. **Trotter,** Oberstlt., GK. — Italien: D. **Pappalepore** Marquis **de Canneto,** GK. — Oesterreich-Ungarn: B. **v. Borhet,** GK., 99. — Rumänien: **Pencovici,** Div.-Gen. — Rußland: N. N. **v. Ladyschensky,** GK. — Türkei: **Azarian-Effendi,** GK. — Sekr.: A. **Gauvain.**

Chef-Ingenieur: Sir Ch. **Hartley;** ständiger Ing. in Sulina: **Kühl;** Dir. der Zentralkasse: **Eagle.** — Schiffahrts-Inspektor [Tultscha]: Fr. C. **Horn.** — Hafen-Kpt. [Sulina]: Carlo **Suhor.**

Statistische Notizen.

Finanzen.

Abrechnung für das Jahr 1900. (In Frank.)

Einnahmen.		Ausgaben.	
Schiffahrtsabgaben	1 687220	Verwaltung	811368
Andere Einnahmen	41625	Technischer Dienst	319524
Überschüsse des früheren Jahres	181201	Verschiedene Ausgaben . . .	119489
Wert der Materialien u. Aktivsaldos	239253	Besondere Ausgaben	280747
		Ausgaben in lauf. Rechnung .	221321
Summa:	2 149299	Summa:	1 752449
		Überschuß:	396850

Die Schulden der Kommission sind seit 30. Juni 1887 vollständig getilgt. Aktiva der Kommission Ende 1900: Obiger Überschuß: 396850 Fr., Reservefonds 1 000000 Fr., Pensionsfonds der Beamten 702198 Fr., Pensionsfonds der Lotsen 117628 Fr., zus. 2 216676 Fr.

Schiffsverkehr an der Sulina-Mündung 1900.

Da die meisten Schiffe in Ballast ankommen, so beziehen sich die folgenden Angaben nur auf ausgegangene Schiffe.

Digitized by Google

Flagge.	Dampfer Zahl.	Dampfer Tons.	Segelschiffe Zahl.	Segelschiffe Tons.	Total Zahl.	Total Tons.
Englische	260	458921	—	—	260	458921
Griechische	154	243348	43	12780	197	256128
Oesterreichische	81	131503	—	—	81	131503
Italienische	85	128809	1	617	86	129426
Russische	176	86619	15	2799	191	89418
Türkische	30	16063	148	35759	178	51822
Rumänische	29	42425	4	731	33	43156
Französische	24	31712	—	—	24	31712
Deutsche	16	22429	—	—	16	22429
Andere	20	36695	15	1299	35	37994
Summa	875	1 198524	226	53985	1101	1 252509

Gemischte Pruth-Kommission.

Galatz. — Durch Übereinkommen zwischen Oesterreich-Ungarn, Rumänien und Rußland errichtet 3./15. Dez. 1866.

Delegierte der genannten Mächte: die der Donau-Kommission.

Finanzen 1900: Einnahmen 65610, Ausgaben 86878 Frank.

Schiffahrt 1900: Eingelaufen 306, ausgelaufen 282 Schiffe mit einem Gesamtgehalt von 53921 engl. Tonnen.

Russisches Reich (Rossija).

Kaisertum. — Unbeschränkte Monarchie, erblich im Mannesstamme (primog.) des Hauses Romanow-Holstein-Gottorp und nach dessen Erlöschen auf die weiblichen Nachkommen übergehend. — Landesfarben: Weiß, Blau, Rot (horizontal gestreift von unten nach oben). (Farben der Kais. Familie: Silber, Orange, Schwarz.) — Kriegsflagge: Weiß mit blauem Diagonal-(Andreas-)Kreuz, Handelsflagge: Weiß, Blau, Rot.

Kaiserlicher Hof ꝛc.

Ministerium des Kais. Hofes und der Apanagen: W. Baron **Frederiks**, Gen. der Kav. u. Gen.-Adj. — Kanzlei des Ministers. Dir., beauftr.: A. A. **Mossolow**, Oberst u. Flügeladj.; Gehilfe: C. M. **Zlobin**, WStRat.

Kabinett des Kaisers. Chef, beauftr.: C. N. **Ridsewsky**, Gen.-Major à la suite S. M.; Gehilfe: A. M. **Klimtschenko**, GRat. — Ökonomie: W. S. **Fedorow**, StRat. — Bergwerke und Fabriken: V. K. **Boldyrew**, Gen.-Major. — Kameralia: V. V. **Ssiplagin**, Stallm.

Ordenskapitel. Kanzler: der Min., s. oben; OZeremonienm. für Ordensangelegenheiten: B. Gf **Hendrikow** (s. unten); Dir.: . . . .

Kontrolle, beauftr.: W. J. **Merzalow**, GRat. — Kasse: A. J. **Wenedictow**, WStRat. — Sanitätsdienst. Insp.: N. A. **Weljaminow**, WStRat. — Archive: A. **Polowzow**, GRat.

Apanagen. Chef, beauftr.: V. S. Fst **Kotschubey**, Gen.-Major à la suite S. M.; Gehilfen: Gf **Mussin-Puschkin**, Khr u. WStRat.; Gf **Nieroth**, Khr u. WStRat.

Verwalt. des Kais. Hofmarschallamtes: P. C. Gf v. **Benkendorf**, Gen.-Major à la suite S. M. und dienstth. Hofmarschall.

Exped. der zeremon. Angel. OZeremonienm.: B. A. Gf **Hendrikow**; 2. OZeremonienm. P. Baron **Korff**, GRat; Dir.: W. E. **Konjar**, dienstth. Hofm. u. WStRat.

Stallmeisterei: A. A. v. **Grünwald**, Gen.-Lt. und Hofstallm.

Digitized by Google

Jagdamt: D. B. Fst **Golizyn,** Gen.-Lt. u. Jägerm., Gen.-Adj.
Hofgeistlicher: J. L. **Janyschew.**
Hofkapelle. Chef: A. D. Gf **Scheremetjew,** Rittm.; Dir.: beauftr.: J. W. **Smolensky.** StRat. — Hofmusik: K. K. Baron **Stackelberg,** Gen.-Major.
Kais. Bibliothek: R. A. **Grimm,** WStRat. — Verw. der Eremitage (Gemälde- u. Kunstsammlungen). Dir.: J. A. **Wssewoloschsky,** OHofm. — Dir. der Kais. Theater: **Teljakowsky,** StRat.
Verwalt. des Anitschkow-Palais: D. A. **Oserow,** Gen.-Major.
Kais. Akademie der Künste. Präs.: Gfst **Wladimir** Alexandrowitsch; VPräs.: J. J. Gf **Tolstoi,** Hofm. — Archäol. Komss. Präs.: A. A. Gf **Bobrinsky,** Hofm.
Ober-Hofchargen (Rang eines WGRats). OKhr: K. D. **Naryschkin.** — OHofmeister: K. K. Gf **Sievers,** M. S. Fst **Wolkonsky,** A. A. Gf **Bobrinsky,** N. A. **Skalon,** Gen. der Inf., J. A. **Wssewoloschsky** (s. oben). — OHofmarschall: A. Fst **Dolgoruky.** — OSchenk: P. S. Gf **Stroganow.** — OStallm.: A. W. Gf **Orlow-Dawydow.** — OJägerm.: S. A. Gf **Wielopolski** Marquis **Gonzago-Myszkowicz.** — OTruchseß: S. A. Gf **v. Hendrikow.**
Der Person S. M. zugel.: O. B. **Richter,** G. G. **Danilowitsch,** Generale der Inf. u. Gen.-Adj.
OHofmeisterin der Kaiserin-Mutter: A. D. Gfin **Stroganow,** ED. mit d. Kais. Bildnis; der Person J. M. zugeteilt die EFrl.: M. Gfin **Golenischtschew-Kutusow,** A. Gfin **Golenischtschew-Kutusow,** E. **Oserow.** — Der Person J. M. der Kaiserin zugeteilt: W. Fürst **Barjatinsky,** Gen.-Lt. u. Gen.-Adj.; Fürst **Scherwaschidse,** Hofm. — Chef der eigenen Kanzlei J. M. der Kaiserin-Mutter: A. A. Gf **Golenischtschew-Kutusow,** Hofm.
OHofmeisterin J. M. der Kaiserin Alexandra Feodorowna: M. M. Fstin **Galitzin,** ED. mit dem Kais. Bildnis; der Person J. M. zugeteilt die EFrl.: E. N. Przfsin **Obolensky,** S. J. Przfsin **Orbeliani,** A. A. **Olenina.** — Zugeteilt: B. A. Gf **Hendrikow** (s. oben).
Chef der eigenen Kanzlei J. M. der Kaiserin Alexandra Feodorowna: N. A. Gf **Lamsdorff,** Khr u. Hofrat.
Zugeteilt dem Gfstn-Thronfolger Michael Alexandrowitsch: D. J. **Daschkow,** Oberst.
Hofm. des Gfstn Wladimir Alexandrowitsch: Fst **Golizyn,** Gen.-Lt.; Chef des Rechnungswes.: . . . . — OHofmeisterin der Gfstin Maria Paulowna: S. **Arapow;** EFrl.: M. Gfin **v. Rüdiger.** — Priv.-Sekr.: J. B. **Duncan,** WStRat.
Zugeteilt dem Gfstn Aleris Alexandrowitsch: N. G. Baron **Schilling,** Adm.
Int. des Gfstn Sergius Alexandrowitsch, beauftr.: G. G. Gf **Mengden,** Rittm. u. Flügeladj. — Stallm.: A. L. **Martynow,** WStRat; Chef des Rechnungswes.: A. P. **Kornilow,** Khr u. WStRat. — Hofmeisterin der Gfstin Elisabeth Feodorowna: A. A. Gfin **Olßufiew;** EFrl.: M. A. **Torotscheninowa,** S. Przfsin **Schachowskoy.** — Attachiert: **Jedrinsky,** dienstth. Hofm. u. WStRat.
Int. des Gfstn Paul Alexandrowitsch: A. A. **Filossofow,** Hofstallm.; Chef des Rechnungswes.: E. P. **Dolinsky,** StRat. — Int. der Gfstin Alexandra Josephowna: P. G. **Köppen,** Gen.-Lt.; dienstth. Stallm.: C. Baron **v. Buxhoevden,** WStRat; Chef des Rechnungswes.: C. M. **Dmitrjew,** Koll.-Rat. — Hofmeisterin: A. E. Gfin **Komarowsky,** EFrl. mit d. Bildnis; EFrl.: A. E. Gfin **v. Keller.** — Zugeteilt: **Kirejew,** Gen.-Lt.
Int. des Gfstn Konstantin Konstantinowitsch: E. A. **Seljenoi,** Hofm.; dienstth. Stallm.: Baron **Rausch v. Traubenberg,** WStRat. — Zugeteilt der Gfstin Elisabeth Mawrikjewna: L. K. Baronin **Korff,** dienstth. Hofmeisterin; EFrl.: S. N. Baronin **Korff.**
Zugeteilt dem Gfstn Demetrius Konstantinowitsch: E. A. **Seljenoi,** Hofm.
Zugeteilt dem Gfstn Nikolaus Nikolajewitsch: **Waltzow,** WStRat.
Int. des Gfstn Peter Nikolajewitsch: A. J. Baron **Staël v. Holstein,** Oberst; dienstth. Hofstallm.: O. R. **v. Kotzebue,** Rittm. — Zugeteilt der Gfstin Militza Nikolajewna: A. A. **Puschkin,** EFrl. — Priv.-Sekr.: . . . .

Digitized by Google

Int. des Gfstn Michael Nikolajewitsch: P. P. **Baranow**, Gen.-Lt. — Chef des Rechnungswesens: J. A. **Kalatschow**, WStRat.

Int. des Gfstn Alexander Michailowitsch, beauftr.: S. **Jevreinow**, Gen.-Major; Chef des Rechnungswes.: N. J. **Schäffer**, WStRat. — CFrl.: S. **Jevreinow**.

Int. des Gfstn Georg Michailowitsch, beauftr.: **Dubreuil-Chappard**, Rittm.; Chef des Rechnungswes.: N. J **Schäffer** (s. oben).

Int. des Pr. Georg Maximilianowitsch Romanowsky Hzgs v. Leuchtenberg: L. J. **Issedinow**, Rittm.; CFrl.: A. N. **Peterson**.

Int. des Pr. Alexander und der Przssin Eugenie von Oldenburg: Fst **Wolkonsky**, dienstth. Hofmarschall, WStRat; Adj. des Pr. Alexander: **Tisdale**, Oberst; CFrl. der Przssin Eugenie Maximilianowna: A. **Schipow**.

Reichsrat.

Präs.: Gfst **Michael** Nikolajewitsch Kais. Hoh. — Dpts Gesetze. Präs.: **v. Frisch**, WGRat, StSekr. u. Sen.; Mitgl.: **Polowzow, Sjemenow, Schamschin, Ssaburow I**, StSekr., WGRäte; Gf **Ignatjew II**, Gen. der Kav., Baron **Uexküll v. Gyldenbandt**, WGRat, Gf **Scheremetjew**, Jägerm. — Bürgerl. und geistl. Angel. Mitgl.: **Gerhard**, WGRat; **Schebeko**, Gen. der Kav.; **Gontscharow**, Hofm.; **Golubew, Butowski**, GRäte. — Staatsökonomie. Präs: **Ssolsky**, WGRat u. StSekr.; Mitgl.: **Markus, Thörner, Ssaburow II**, WGRäte, **Schidlowsky, Tscherewansky, Werchowsky**, GRäte. — Industrie, Wissenschaften u. Handel. Präs.: N. M. **Tschichatschew**, Gen.-Adj. u. Adm.: Mitgl.: Fst **Wolkonsky**, StRat u. OHofm., **Machotin**, Gen. der Inf., **Galkin-Wrasskoi**, Hofm., WGRat; **Petrow I**, Ingen.-Gen.: **Gudim-Lewkowitsch**, Fst **Wjasemsky**, Gen.-Lte. — Mitgl.: die Gfstn **Wladimir** Alexandrowitsch, **Alexis** Alexandrowitsch, **Sergius** Alexandrowitsch, Gfst-Thronfolger **Michael** Alexandrowitsch; ferner Alexander Pr. **v. Oldenburg**; alle Minister (s. unten); ferner Gf **Miljutin**, GFM. u. Gen.-Adj.; **Nabokow**, WGRat, StSekr. u. Sen.; Gf **Ignatiew I**, Gen.-Adj., **Gonetzky**, Gen. der Inf.; Gf **Pahlen, Nowkow**, WGRäte; B. P. **Manssurow I**, K. P. **Pobjedonoffzew**, WGRäte, StSekre u. Senatoren; **Salomon**, WGRat u. Sen.; **Tschertkow**, Gen. der Kav. u. Gen.-Adj.; P. S. **Wannowsky**, O. B. **Richter**, Gen. der Inf. u. Gen.-Adjutanten; J. N. **Durnowo**, WGRat, StSekr. u. Sen.; **Obrutschew**, Gen. der Inf. u. Gen.-Adj.; **Roop**, Gen. der Inf.; P. A. Gf **Schuwalow**, Gen. der Inf. u. Gen.-Adj.; M. S. Fst **Wolkonsky**, OHofm., Sen. u. CKurator; A. A. Gf **Bobrinsky**, Hofm.; **Polowzow**, WGRat, StSekr. u. Sen.; **Petrow**, GRat u. StSekr.; J. S. **Kachanow II**, Gen. der Art.; **v. Derwitz**, GRat u. Sen.; **Golubew**, WGRat u. Sen.; **Schebeko**, Gen. der Kav.; **Frisch, Manssurow II**, WGRäte; Baron **Mengden**, WGRat; **Schamschin**, W. M. **Markus**, WGRäte u. Senatoren; Fst **Golizyn**, Gen.-Lt. u. Sen.; O. K. **Kremer**, Adm. u Gen.-Adj.; **Machotin**, Gen. der Inf.; **Thörner**, WGRat u. Sen.; **Schidlowsky**, GRat u. Sen.; **Weschniakow**, WGRat, StSekr. u. Sen.; **Werkowsky**, GRat; Gf J. J. **Woronzow-Daschkow**, Gen. der Kav. u. Gen.-Adj.; **Wlangali**, WGRat u. StSekr.; **Sjemenow**, WGRat u. Sen.; **Schischkin**, GRat u. StSekr.: A. P. Baron **v. Mohrenheim**, WGRat u. Botsch. a. D.; J. L. **Goremykin**, WGRat: **Gontscharow**, Hofm.; **Ssaburow II**, WGRat; Baron **Uexküll v. Gyldenbandt**, Sen.; **Iwaschtschenkow**, WGRat u. Sen.; Fst **Wjasemsky, Gudim-Lewkowitsch**, Gen.-Lte; **Goremykin**, Gen. der Inf.; **Petrow**, Gen.-Lt.; **Bobrikow**, Gen. der Inf. u. Gen.-Adj.; Gf **Scheremetjew**, Jägerm.; Baron **Taube**, Gen. der Art.; **Butowski**, GRat u. Sen; **Kobeko**, GRat; **Arssenjew**, Adm. u. Gen.-Adj.; **Markow**, WGRat u. Sen.; **Janowsky**, GRat.

Außerord. Ausschuß (zur vorläuf. Untersuchung der gegen Entscheid. der Dep. des vollz. Senats gerichteten Beschwerden). Präs.: **Weschniakow**, WGRat, StSekr. u. Sen. — Mitgl.: V. V. **Kalatschew**, A. P. **Iwanow**, GRäte u. Senatoren; Gf **Bobrinsky**, Hofm. u. Sen.; Baron **v. Hoiningen-Huene**, GRat u. Sen.

Digitized by Google

Reichskanzlei. Reichssekr.: **v. Plehwe**, WGRat; Gehilfe: J. A. Baron **Nerkull v. Gyldenbandt**, GRat.
Reichsdruckerei. Dir.: **Jakowlew**, WStRat.

Ministerkomitee.

Präs.: J. M. **Durnowo**, WGRat, StSekr. u. Sen. — Mitgl.: die Gfstn **Wladimir** Alexandrowitsch, **Alexis** Alexandrowitsch, **Michael** Nikolajewitsch; der Präs. des Dpts der StÖkonomie des Reichsrates: D. M. **Sfolsky** (s. oben); der OProk. des Heil. Synod: K. P. **Pobjedonossjew** (s. unten); der Präs. des Gesetzgebungsdpts des Reichsrates: E. W. **v. Frisch** (s. oben); der Präs. des Dpts der bürgerl. u. kirchl. Angel. des Reichsrates (s. oben); der Präs. des Dpts der Industrie, der Wiss. und des Handels: N. M. **Tschichatschew** (s. oben); der Verw. der Priv.-Kanzlei S. M. für die Anstalten der Kaiserin Marie: Gf **Protassow-Bachmetjew** (s. unten); Ackerbau und Staatsdomänen: A. S. **Yermolow**, WGRat; Reichssekr.: **v. Plehwe**, WGRat u. StSekr.; Finanzen: S. J. **Witte**, WGRat u. StSekr.; Verkehrswege: M. J. Fst **Chilkow**, WGRat; Krieg: A. N. **Kuropatkin**, Gen. der Inf.; Kais. Haus u. Apanagen: M. W. Baron **Frederiks**, Gen.-Adj. u. Gen. der Inf.; Marine, beauftr.: P. P. **Tyrtow**, VAdm.; Justiz: N. W. **Murawjew**, WGRat u. StSekr.; Inneres: **Ssipjagin**, Jägerm.; Reichskontrolleur: **Lobko**, Gen. der Inf.; Ausw. Angel.: Gf W. N. **Lamsdorff**, Hofm., WGRat; öffentl. Unterr.: P. S. **Wannowsky**, Gen. der Inf. u. Flügeladj.
Geschäftsführer: A. N. **Kulomsin**, WGRat u. StSekr.; Gehilfe: A. **Brjantschaninow**, GRat; 2. Gehilfe: N. J. **Wultsch**, Khr.
Komitee für die transsibir. Eisenb. Präs.: S. M. der **Kaiser**. Mitgl.: **Wannowsky**, Gen.-Adj. u. Gen. der Inf.; **Tschichatschew**, Gen.-Adj. u. Adm.; **Durnowo**, **Yermolow**, **Tyrtow**, **Witte**, Fst **Chilkow**, **Lobko**, **Kuropatkin**, **Ssipjagin**; Mitgl. u. Geschäftsführer: **Kulomsin**.
Vollziehender Senat (Höchster Gerichtshof). Präsidenten u. OProkuratoren. 1. Dpt (Gesetzgeb., Verwalt., Rechnungsrevision): **Schreiber**, WGRat u. Sen.; N. A. **Dobrowolsky**, WStRat.
2. Dpt (Bauern-Angel.): **Jessipowitsch**, WGRat; **Chwostow**, WStRat.
3. Gemischtes Dpt (für Grundeigent.- u. bürgerl. Angel.): **Lukjanow**, WGRat; **Wilson**, WStRat.
(Herolds-)Dpt: **Sawadsky**, GRat u. Sen.; Heroldsm.: **Schamrai**, WStRat.
Kassationsdpts. Zivilsachen: **Mjassojedow**, GRat u. Sen.; **Schtscherbatschew**, GRat u. Sen. — Kriminalsachen: **Taganzow**, GRat; **Sslutschewsky**, GRat.
Heiligster Synod (Oberste Behörde der orthodoxen Kirche). Präs.: **Antonius**, Metropolit von St. Petersburg. — OProk.: K. P. **Pobjedonossjew**, WGRat, StSekr. u. Sen.; Gehilfe: W. K. **v. Sjabler**, GRat u. Sen. — Kanzlei des Heil. Syn. Dir.: **Kersky**, GRat; des OProk.: **Sfolowjew**, WStRat.
Staatssekretäre: **Nabokow**, **Sfolsky**, Gf **Pahlen**, B. **Manssurow I**, **Pobjedonossjew**, **Janewitsch-Janewsky**, **v. Frisch**, **Polowzow**, N. **Manssurow II**, **Durnowo**, **Kulomsin**, **Weschniakow**, **Wlangali**, A. **Sfaburow**, N. **Murawjew**, **Plehwe**, **Witte**, Fst **Wolkonsky**, WGRate: **Schischkin**, **Petrow**, **Zubow**, GRäte.
Komitee für den Dienst u. die Belohn. der Zivilbeamten. Präs.: A. S. **Tanejew**, Hofm.
Eigene Kanzlei S. M. Gen.-Dir.: **Tanejew**, Hofm. — Gehilfe: **Ignatjew**, GRat u. Sen.
Eigene Kanzlei für die Anstalten der Kaiserin Marie. Hauptverw.: D. M. Gf **Protassow-Bachmetjew**, Gen. der Kav., Gen.-Adj. u. EKurator; Gehilfe: **v. Kaufmann**, Hofm. u. Sen.
Kanzlei zur Entgegennahme von Bittschriften. Chef: Baron **v. Budberg**, Stallm.; Gehilfe: B. J. **Mamantow**, dienstth. Jägerm. u. StRat.
Minister-StSekr. des Großfürstentums Finnland: **v. Plehwe** (s. oben); Gehilfe: Gf C. G. **Armfelt**, Hofm.; Kanzlei: E. A. **Erström**, StRat.

Digitized by Google

Die Ministerien u. a. Zentralbehörden.

Auswärt. Angel. Gehilfe des Min.: Fst **Obolensky-Neledinsky-Meletsky**, Hof-Stallm.; 1. Rat: **Basily**, Hofm. — Minister-Rat. Präs.: der Min. Mitgl.: der Gehilfe, der 1. Rat; ferner: Baron **v. d. Osten-Sacken**, WGRat; **Martens**, GRat; **Hartwig**, Hofm., **Wachsel**, **Malewsky-Malewitsch**, Baron **Buxhoewden**, WStRäte; Baron **v. Stuart**, GRat. — Min.-Räte: **Sfergejew**, Khr u. StRat. — Kanzlei. Dir.: **Wachsel** (s. oben). — Dpt-Chefs. 1. Dpt: **Hartwig** (s. oben); 2. Dpt: **Malewsky-Malewitsch** (s. oben); — Pers. und ökon. Angel.: Baron **Buxhöwden** (s. oben); — Archive: Baron **Stuart** (s. oben); Hauptarchiv von Moskau: Fst P. **Golizyn**, WStRat u. dienstth. Hofm.

Kriegsministerium. Kriegsrat. Präs.: der Kriegs-Min. — Kanzlei des Kriegsmin. Chef: **Rödiger**, Gen.-Lt.

Gen.-Stab, s. Armee.

Haupt-Art.-Verw. Dir.: Gfst **Michael** Nikolajewitsch, GFM. u. Gen.-Adj.; Gehilfe: **Altvater**, Gen.-Lt. — Haupt-Verw. der Ing., Gen.-Dir.: **Wernander**, Gen.-Lt.; — der Intendantur, Chef u. Gen.-Intend.: N. N. **Tewjaschew**, Gen.-Lt.; — der Mil.-Justiz. Gen.-Dir. u. OProk.: **Maßlow**, Gen.-Lt.; — des Mil.-Sanitätsw., Chef: Dr. **Remmert**, WGRat; — Chefs der Mil.-Akademien: des Gen.-Stabes: **Glasow**, Gen.-Lt.; der Art.: **Walewatschew**, Gen.-Lt.; des Genies: **Sfarantschew**, Gen.-Major; der Jurisprudenz: F. N. **Platonow**, Gen.-Lt.; der Medizin: Dr. **Tarenetzky**, WStRat; Erzpriester der Armee u. Flotte: A. **Schelobowsky**; OMil.-Ger.-Präs.: **Leicht**, Gen. der Inf. — Mil.-Schulen. Chef: Gfst **Konstantin** Konstantinowitsch, Gen.-Lt. u. Gen.-Adj.; Gehilfe: **Kononowitsch-Gorbazki**, Gen.-Lt.; der Kasaken-Truppen. Gen.-Dir.: **Stscherbow-Nefedowitsch**, Gen.-Lt.

Marine. Adm.-Rat. Präs.: der OBefehlsh. der Flotte; VPräs.: der Min.-Verw. — Haupt-Mar.-Ger. Präs.: **Schwartz**, Adm. — Gen.-Prok.: **Winogradow**, WStRat. — Hydrogr. Verwalt. Chef: **Michailow**, Gen.-Lt.; Schiffsbauten: **Werchowsky**, VAdm. — Techn. Komitee. Präs.: **Dubassow**, VAdm. — Kanzlei des Min. Dir.: **Michailow**, WStRat. — Insp. des San.-Dienstes: Dr. **Kudrin**, WGRat. — Mar.-Akad. „Nikolaus". Chef: **Domostrow**, KAdm.

Inneres. Gehilfen des Min.: **Durnowo**, GRat u. Sen.; A. S. **Stischinsky**, GRat; Fst **Swiatopolk-Mirsky**, Gen.-Lt. u. Kmdr des Korps der Gend. — Direktoren. Kanzlei: **Arbuzow**, Khr; — Allg. Dpt: **Trepow**, Khr; — Polizei: **Swolljansky**, WStRat; — Wirtschaftsangel.: N. **Sinowjew**, GRat; — Fremde Kulte: **Mossolow**, GRat; — Medizinalw.: **Ragosin**, GRat; — Veterinärwes.: **Peschtitsch**, WStRat; — Posten u. Telegr.: **Petrow**, Gen. d. Inf.; — Presse: Fst **Schachowskoi**, WStRat; — Prov.-Angel.: **Sawitsch**, WStRat; — Kolonisation: **Hippius**, WStRat; — Mil. Entsch.: St. A. **Kulko-Jasnopolsky**, StRat; — Statist. Zentralkomitee: **Troinitzky**, GRat; — Statist. Rat: **Troinitzky**, GRat. — Kais. Geogr. Gesellschaft. Präs.: Gfst **Nikolaus** Michailowitsch; VPräs.: **Sfemenow**, WGRat u. Sen; ständ. Sekr.: A. **Grigoriew**, WStRat. — Zensurkomitees. St. Petersburg: **Katenin**, WStRat; Moskau: **Lasarewsky**, WStRat; Warschau: **Emmansky**, StRat; fremde Zensur: Gf **Murawjew**, Khr u. WStRat. — Techn. Komitee für Bauten: **Gibert**, GRat.

Justiz. Gehilfe des Min.: S. S. **Manuchin**, GRat. — Direktoren. 1. Dpt: **Chwostow**, WStRat. — 2. Dpt: N. D. **Tschaplin**, WStRat. — Vermessung: N. E. **Schmemann**, GRat u. Sen. — Gefängnisverw.: **Stremouchow**, WStRat.

Öffentl. Unterricht. Gehilfe des Min.: **Meschtschaninow**, GRat u. Sen. — Direktoren. Unterricht: **Rachmanow**, WStRat; — Archäologie. Präs.: Gf **Scheremetjew**, Jägerm. — Kais. Bibl. Dir.: N. K. **Schilder**, Gen.-Lt.; — Observatorium „Nikolaus". Dir.: **Backlund**, WStRat; — Kais. Akad. der Wissensch. Präs.: Gfst **Konstantin** Konstantinowitsch; VPräs.: **Nikitin**, GRat. — Museum „Alexander III.". Präs.: Gfst **Sergius** Alexandrowitsch.

Digitized by Google

Finanzen. Gehilfen des Min.: W. **Kokowzow**, Sen., P. **Romanow**, GRäte; W. **Kowalewsky**, WStRat, Direktor der Angel. des Handels u. der Industrie. — Gen.-Kanzlei. Dir.: J. **Schipow**, WStRat. — Kreditangel.: B. **Maleschewsky**, WStRat. — Direktoren. Zölle: N. **Beljustin**, GRat. — Direkte Steuern: N. N. **Kutler**, WStRat. — Indirekte Steuern und Brantweinregie: S. **Merkow**, WGRat. — Eisenbahnwesen: E. **Ziegler v. Schaffhausen**, StRat u. Verkehrswege-Insp. — Handel u. Industrie, Handelsabt.: **Michnewitsch**, WStRat; Industrieabt.: N. **Langowoi**, WStRat; Abt. für Handelsschiffahrt: A. **Konkewitsch**, StRat; Abt. für Unterricht: J. **Anopow**, GRat. — Reichsschulden-Tilgungskommission: P. **Ochotsinsky**, WStRat; — Reichsbank. Gouv.: **Pleske**, WGRat. — Banken für Landedelleute und für Bauern: Gf **Mussin-Puschkin**, Zeremonienm. — Hauptkasse: M. **Berzelius**, WStRat. — Grenzwachkorps. Kmdr: **Swinjin**, Gen. der Art.

Landwirtschaft und Reichsgüter. Gehilfe des Min.: **Steven**, Hofm., GRat; — Präsidenten des Bergbaurates: **Kulibin**, WGRat; des wissensch. Komitees f. d. Bergbau: **Denissow**, GRat; des Forstkomitees: **Pissarew**, GRat; des wissensch. Forstkomitees: **Stebut**, WStRat. — Dpts-Direktoren. Ackerbau: **Lenin**, StRat; Forsten: **Nilitin**, GRat. — Bergwesen: **Jossa**, GRat. — Domänen: **Tichjejew**, GRat. — Kanzlei: **Lebedew**, GRat. — Ldwirtsch. Abt. u. Statistik: **Temirjasew**, GRat; Abt. für Verbess.: **Gylinsky**, Gen.-Major.

Verkehrswege. Gehilfe des Min.: **Mjassojedow-Iwanow**, GRat. — Kanzlei. Dir.: **Jermolow**, GRat; — Verwaltungen. Landstraßen u. Kanäle: **Iwanitzky**, WStRat. — Eisenb. im Betrieb. Präs.: **Ketritz**, WStRat: im Bau: **Michalowsky**, GRat; Gen.-Insp.: A. N. **Gortschakow**, GRat. — Institut der Verkehrswege „Kaiser Alexander I.". Dir.: **Gerssewanow**, WGRat.

Reichskontrolle. Gehilfe des Reichskontrolleurs: **Filossofow**, WStRat. — Kanzleidir.: **Smitten**, GRat. — Gen.-Kontrolleure. Zivilverw.: . . . .; Mil.- u. Marineverw.: **Wassiljew**, WStRat; Eisenb.: **Minin**, GRat; Kreditverw.: **Nikolajew**, WStRat.

Hauptverwaltung des Reichs-Gestütswesens. Chef: Gfst **Dmitri** Konstantinowitsch, Gen.-Major à la suite S. M. — Kanzlei: **Lasarew**, GRat.

Provinzialbehörden.

Gen.-Gouverneure. Moskau: Gfst **Sergius** Alexandrowitsch, Gen.-Lt. u. Gen.-Adj., Mitgl. des Reichsrates. — Warschau u. die Weichselgouvts (Warschau, Kalisch, Kielce, Lomza, Lublin, Piotrkow, Plock, Radom, Siedlce u. Sjuwalki): **Tschertkow**, Gen. der Kav. u. Gen.-Adj.; Gehilfe: **Woogorodnikow**, GRat. — Kiew, Wolynien u. Podolien: M. J. **Dragomirow**, Gen. d. Inf. u. Gen.-Adj. — Kaukasus: G. Fst **Golizyn**, Gen. d. Inf. u. Gen.-Adj., Mitgl. des Reichsrates; Gehilfe: A. A. **Freese**, Gen.-Lt. — Turkestan (die Gebiete Siemirjetschensk, Transkaspien, Fergana, Syr-Darja u. Samarkand) [Taschkent]: **Iwanow**, Gen.-Lt. — Amur (Amur-, Küsten- u. Transbaikal-Gebiet, Halbinsel Kwantun u. Insel Sachalin) [Chaborowsk]: N. J. **Grodekow**, Gen. der Inf. — Irkutsk (Irkutsk, Jenisseisk und das Gebiet Jakutsk), zugl. Administrator der im Mil.-Bezirke Irkutsk aufgestellten Truppen. Mil.-Gen.-Gouv.: **Pantelejew**, Gen.-Lt. — Steppe (Gebiet Akmolinsk und Semipalatinsk): **Sjuchotin**, Gen.-Lt. — Kwantun: **Alexejew**, VAdm. u. Gen.-Adj.

Gouverneure. Im europ. Rußland u. Polen. Archangel: . . . . — Astrachan: B. **v. Hasenkampff**, Gen.-Lt. — Bessarabien: **von Raaben**, Gen.-Lt. — Charkow: **Tobiesen**, Hofm. u. GRat. — Chersson: J. Fst **Obolensky**, Stallm. u. WStRat. — Esthland: E. **Skalon**, GRat. — Grodno, beauftr.: Fst **Urussow**, Kbr u. StRat. — Jaroslaw: **Stürmer**, Hofm. — Jekaterinoslaw: T. Gf **Keller**, Gen.-Lt. — Kalisch: **Daragan**, Hofstallm. u. GRat. — Kaluga: **Ofrossimow**, Kbr u. WStRat. — Kasan: **Poltaratzky**, GRat. — Kielce: **Oserow**, Kbr u. WStRat. — Kiew: **Trepow**, Gen.-Major. — Kostroma: **Leontjew**, WStRat u. dienstth. Jägerm. —

Digitized by Google

Kowno: **Rogowitsch**, Kbr u. WStRat. — Kronstadt. Mil.-Gouv.: **Makarow**, VAdm. — Kurland: **Swerbjejew**, Kbr, Hofm. u. WStRat. — Kursk: A. Gf **Milljutin**, Gen.-Lt. — Livland, beauftr.: **Paschkow**, Gen.-Major. — Lomza, beauftr.: Baron **Korff**, Kbr u. WStRat. — Lublin: **Tchorschewsky**, GRat. — Minsk: N. Fst **Trubezkoj**, Gen.-Lt. — Mohilew: **Sjemjakin**, Gen.-Major. — Moskau: **Bulgin**, Hofm. — Nikolajew. Mil.-Gouv.: . . . . — Nischnij-Nowgorod: P. J. **Unterberger**, Gen.-Lt. — Nowgorod: Gf **v. Medem**, Kbr u. WStRat. — Olonez: **Lewaschew**, WStRat. — Orel: **Kristi**, WStRat. — Orenburg: **Barabasch**, Gen.-Lt. — Pensa: Gf **Adlerberg**, Kbr u. WStRat. — Perm: D. **Arssenjew**, Gen.-Lt. — Piotrkow: C. **Miller**, GRat. — Plock: **Gordejew**, Kbr u. StRat. — Podolien, beauftr.: **Eiler**, Kjkr u. StRat. — Poltawa: **Bellegarde**, Kbr u. WStRat. — Pskow: Fst **Wassiltschikow**, dienstth. Hofstallm. u. WStRat. — Radom: **Schtschirowsky**, WStRat. — Rjasan: N. **Brjantschaninow**, Hofstallm. — Siedlez: **Sjubotkin**, GRat. — St. Petersburg: Gf **v. Toll**, Hofjägerm. — Smolensk: . . . . — Sjamara: A. **Brjantschaninow**, Hofm. — Sjaratow: **Engelhardt**, Kbr u. WStRat. — Sjimbirsk: **Alinsow**, GRat. — Sjuwalki, beauftr.: **Watazzi**, WStRat. — Tambow: **Rschewsky**, Kbr u. WStRat. — Taurien: **Lasarew**, Hofstallm. — Tschernigow: **Andrejewsky**, WStRat. — Tula: **Schlippe**, GRat. — Twer: N. Fst **Galitzin**, GRat. — Ufa: **Bogdanowitsch**, WStRat. — Ural-Gebiet. Mil.-Gouv.: **Stawrowsky**, Gen.-Lt. — Warschau: **Martinow**, Kbr u. WStRat. — Wilna: **v. Wahl**, Gen.-Lt. — Witebsk: **Tschepelewsky**, GRat. — Wjatka, beauftr.: **Komutow**, StRat. — Wladimir: **Klingenberg**, WStRat. — Wolynien: **Dunin-Borkowsky**, WStRat. — Wologda: **Knjasew**, WStRat. — Woronesch: **Sslepzow**, Kbr.

Im asiat. Rußland. Gebiet Akmolinsk. Mil.-Gouv.: N. N. **Sannikow**, Gen.-Lt. — Amur-Gebiet. Mil.-Gouv.: **Gribsky**, Gen.-Lt. — Gebiet Ferghana. Mil.-Gouv.: **Arandarenko**, Gen.-Major. — Irkutsk: **Mollerius**, WStRat. — Jakutsk: **Skripizin**, WStRat. — Jenisseisk: **v. Ploetz**, WStRat. — Küstengebiet. Mil.-Gouv.: **Tschitschagow**, Gen.-Lt. — Insel Sachalin. Mil.-Gouv.: **Ljapunow**, Gen.-Major. — Gebiet Samarkand. Mil.-Gouv.: **Medinsky**, Gen.-Lt. — Gebiet Semipalatinsk. Mil.-Gouv.: . . . . — Gebiet Semirjetschensk. Mil.-Gouv.: G. J. **Iwanow**, Gen.-Lt. — Gebiet Syr-Darja. Mil.-Gouv.: **Korolkow**, Gen.-Lt. — Tobolsk: **Lappa-Startzenecki**, WStRat. — Tomsk: Fst **Wjasemsky**, WStRat. — Transbaikalien. Mil.-Gouv.: **Nadarow**, Gen.-Lt. — Transkasp. Gebiet. Mil.-Gouv.: **Subbotitsch**, Gen.-Lt. — Gebiet Turgai. Mil.-Gouv.: **Lomatschewsky**, Gen.-Major.

In Kaukasien. Baku: **Odinzow**, Gen.-Major. — Gebiet Dagheſtan. Mil.-Gouv.: . . . . — Eriwan: Gf **Tiesenhausen**, WStRat. — Jelissawetpol: **Liutzau**, Oberst. — Gebiet Kars. Mil.-Gouv.: **Sjamojlow**, Gen.-Major. — Gebiet Kuban: **Malama**, Gen.-Lt. — Kutais. Mil.-Gouv., beauftr.: **Smagin**, Gen.-Major. — Schwarzmeer-Gouv. [Nowoross̃eisk]: J. F. **Tichanow**, Gen.-Lt. — Stawropol: N. Z. **Nikiforaky**, Gen.-Lt. — Gebiet Terek: **Tolstow**, Gen.-Major. — Tiflis: **Swetschin**, WStRat.

Stadtpräfekten. Kertsch-Jenikale: **Klokotschew**, Gen.-Major. — Odessa, beauftr.: Gf **Schuwalow**, Oberst. — St. Petersburg: **Kleigels**, Gen.-Lt. — Sjewastopol: **Feodossjew**, KAdm.

Höhere Gerichtshöfe. Präsidenten u. OStAnwälte. Charkow: A. A. **Tscherniawsky**, GRat; W. W. **Dawydow**, WStRat. — Bez.-Gerichte in Charkow, Jekaterinoslaw, Sjumy, Kursk, Orel, Taganrog, Woronesch, Ostrogoschsk, Poltawa, Lubny, Nowotscherkask, Ust-Medwjediza.

Irkutsk: W. R. **Sawadsky**, GRat u. Sen.; S. G. **Kowalensky**, StRat. — Bez.-Gerichte in Krassnojarsk, Irkutsk, Jakutsk, Tschita, Blagoweschtschensk, Wladiwostok, Port Arthur.

Kasan: D. F. **Rynkewitsch**, GRat; A. F. **Kitschin**, WStRat. — Bez.-Gerichte in Kasan, Sjimbirsk, Wjatka, Sarapul, Perm, Jekaterinburg und Ufa.

Digitized by Google

Kiew: Th. Th. **Arnold**, WStRat; P. A. **Arsenjew**, WStRat. — Bez.-Gerichte in Kiew, Uman, Schitomir, Luzk, Tschernigow, Njeschin, Starodub u. Mohilew.
Moskau: A. N. **Popow**, GRat; N. P. **Posnikow**, Hofm. — Bez.-Gerichte in Moskau, Wladimir, Kaluga, Nischnij-Nowgorod, Rjäsan, Twer, Kaschin, Tula, Jaroslaw, Smolensk, Kostroma, Wologda, Jelez und Archangelsk.
Odessa: B. J. **Witte**, WStRat; E. J. **Wuitsch**, Kbr u. WStRat. — Bez.-Gerichte in Odessa, Cherson, Simferopol, Kischinew, Jelisawetgrad und Kamenez-Podolski.
Omsk: A. A. **Kobylin**, WStRat; N. P. **Jerakow**, WStRat. — Bez.-Gerichte in Tobolsk, Tomsk, Omsk, Semipalatinsk.
St. Petersburg: W. Th. **Deutrich**, WStRat; J. C. **Maximowitsch**, WStRat. — Bez.-Gerichte in St. Petersburg, Nowgorod, Tscherepowetz, Pskow, Welikija-Luki, Witebsk, Riga, Reval, Mitau, Libau, Petrosawodsk.
Saratow: N. K. **Behse**, WStRat; A. A. **Makarow**, WStRat. — Bez.-Gerichte in Saratow, Pensa, Tambow, Samara, Orenburg, Troitzk, Astrachan, Uralsk.
Taschkent: N. A. **Dyedulin**, WStRat; A. A. **Tschebyschew**, WStRat. — Bez.-Gerichte in Taschkent, Samarkand, Nowo-Margelan, Wernoje, Askabad.
Tiflis: S. B. **Wrasky**, GRat u. Sen.; W. T. **v. Klugen**, WStRat. — Bez.-Gerichte in Tiflis, Kutais, Baku, Jelisawetpol, Eriwan, Stawropol, Wladikawkas, Jekaterinodar.
Warschau, V. A. **Aristow**, GRat u. Sen.; E. W. **Wassiljew**, WStRat. — Bez.-Gerichte in Warschau, Kalisz, Kielce, Lomza, Lublin, Piotrkow, Plock, Radom, Siedlce, Suwalki.
Wilna: L. J. **Karnowitsch**, GRat; S. Z. **Postowsky**, WStRat. — Bez.-Gerichte in Wilna, Grodno, Kowno und Minsk.
Kuratoren der Lehrbezirke. Charkow: Dr. **Alexeenko**, GRat. — Kasan: . . . . — Kaukasus: **Zawadsky**, WStRat. — Kiew: **Weljaminow-Sernow**, GRat. — Moskau: **Nekrassow**, WStRat. — Odessa: **Sfolsky**, GRat. — Orenburg: **Rostowzew**, GRat. — Riga: Dr. **Schwarz**, GRat. — St. Petersburg: **v. Anrep**, GRat. — Warschau: Dr. **Sänger**, WStRat. — Westsibirien: **Lawrentiew**, GRat. — Wilna: **Popow**, GRat.
Hierarchie der russisch-orthodoxen Kirche. Metropolitane. St. Petersburg: **Antonius.** — Kiew: **Theognostus.** — Moskau: **Wladimir.**
Erzbischöfe. Charkow: **Ambrosius.** — Cherson u. Odessa: **Justinus.** — Cholm u. Warschau: **Jeronim.** — Finnland: **Nikolaus.** — Irkutsk: **Tichon.** — Jaroslaw: **Jonathan.** — Kasan: **Arsenius.** — Nowgorod: **Guri.** — Nowotscherkask: **Athanasius.** — Schitomir: **Modestus.** — Tiflis: **Flavian.** — Twer: **Demetrius.** — Wilna: **Juwenali.** — Wladimir: **Sergius.**
Bischöfe. Astrachan: **Sergius.** — Kamenetz-Podolsk: **Christophor.** — Kischinew: **Jakob.** — Orenburg: **Wladimir.** — Petrosawodsk: **Anastasius.** — Pskow: **Antonin.** — Simferopol: **Nikolaus.** — Tobolsk: **Antonius.** — Tschernigow: **Antonius.** — Außerdem in Archangel, Blagoweschtschensk, Genitschesk, Grodno, Jakutsk, Jekaterinburg Jekaterinoslaw, Kaluga, Kostroma, Kursk, Kutais, Minsk, Mohilew, Nischnij-Nowgorod, Omsk, Orel, Pensa, Perm, Pologk, Poltawa, Poti, Riga, Rjäsan, Saratow, Suchum, Samara, Simbirsk, Smolensk, Stawropol, Tambow, Tomsk, Transbaikalien, Tula, Turkestan, Ufa, Wjatka, Wladikawkas, Wladiwostok, Wologda und Woronesch.
Röm.-kath. Bischöfe. Mohilew: B. **Klopotowski**, Erzb. u. Metropolitan; Schitomir, Telschy, Tiraspol, Wilna. — Warschau: B. T. **Popiel**, Erzb.; Augustow-Seinn, Kalisch, Kielce, Lublin, Plock, Sandomir.
Evang. Konsistorialpräs. Ev.-luth. Gen.-Konsist. Präs.: E. W. **v. Scholz**, GRat u. Sen.; VPräs.: C. **Freifeldt**, Bischof. — Mitau: **v. Meerscheidt-Hüllessem.** — Moskau: S. **Blumenthal.** — Reval: Gf **Igelström**, Koll.-Sekr. — Riga: **Clapier de Colongue.** — St. Petersburg: A. **v. Gerke**, GRat u. Sen. — Warschau: V. G. **v. Burman**, Ing.-Gen. — Präs. des Konsist. der ref. Konf. in Warschau: **Gonsiorowsky.** — Wilna: S. **v. Puttkammer.**
Armenische Bischöfe. Edschmjadsin: **Mkrttsch**, oberster Patriarch und

Digitized by Google

Katholikos aller Armenier (Ssibuthun = Heiligkeit, oder Vehaparuthun = Heil. Majestät). — Bischöfe in Astrachan, Bessarabien, Eriwan, Tiflis, Karabagh und Schirwan.

Mohammedanische Muftis. Orenburg: M. M. **Ssultanow.** — Taurien: Murza **Kipschákski.** — Kaukasien: **Bek-Gaibow.**

Scheik-ül-Islam. Kaukasien: **Ahund-Zade.**

Karaïten. Taurien: S. **Parpulow.** — Troki: **Kaplanowsky.**

Lamaïten. Oberlama der Kalmücken: **Delgerkiew.** — Bandido-Hamba oder Oberlama von Ostsibirien: **Ureltujew.**

Armee.

Chef: S. M. der **Kaiser.**

Hauptquartier. Chef: W. Baron **Frederiks,** Gen. der Kav. u. Gen.-Adj.; Chefgehilfe: Gf **Olssufjew,** Gen.-Lt. u. Gen.-Adj. — Gen.-Adj.: Gfst **Michael,** FM., Gfst **Alexis,** Groß-Adm., Gf **Miljutin,** FM., Gf **Ignatiew,** Gen. der Inf., **Kaufmann,** Gen. des Genie; Gfst **Wladimir,** Fst **Barclay de Tolly Weymarn,** Fst **Dadiani,** Generale der Inf.; **Tschertkow,** Gen. der Kav., **Wannowsky,** Gen. der Inf., **Jukowsky,** Gen. der Art., **Manzey,** Gen. der Kav.; **Richter,** Gf **Schuwalow, Obrutschew,** Generale der Inf.; Gf **Mussin-Puschkin,** Gf **Woronzow-Daschkow,** Generale der Kav., **Ryleew,** Gen. der Inf., Pr. **Tschawtschawadse,** Gen. der Kav.; **Dragomirow,** Gen. der Inf., **Hall,** Gen. der Kav., **Tschihatschew,** Adm.; **Danilowitsch, Danilow,** Generale der Inf., Gf **Protassow-Bachmetjew,** Fst **Amilochwarow,** Generale der Kav., Al. Hzg **v. Oldenburg,** Fst **Golizyn I,** Generale der Inf.; **Kremer,** Adm., **Bobrikow,** Gen. der Inf., **Arsenjew,** Adm.; Baron **Frederiks I,** Gfst **Nikolaus,** Generale der Kav., Baron **Frederiks II,** Fst **Dolgoruky,** Gfst **Sergius, Hesse,** Fst **Barjatinsky,** Gen.-Lte.; **Alexejew,** VAdm.; Gfst **Paul,** Gf **Olssufjew,** Fst **Golizyn II,** Gfst **Konstantin,** Gen.-Lte; **Loman,** VAdm.; — à la suite S. M.: **Speransky, Bibikow,** Fst **Beloselski-Beloserský,** Gfst **Dimitri, Nikolajew, Oserow,** Gf **Benckendorff, Ridzewsky,** Fst **Kotschubey,** Baron **Meyendorff,** Gen.-Majore, und 25 Flügeladj., zum größern Teil in anderen Dienststellungen.

Palastkmdt: **Hesse,** Gen.-Lt. u. Gen.-Adj.; Hauptquartier-Kmdt des Kais. Militärstaates: Baron **v. Meyendorff,** Gen.-Major; — Kzl.-Chef des Mil.-Staates: Gf **Heyden,** Kreg.-Kpt. u. Flügeladj. S. M. — Leibärzte: **Dr. Hirsch,** WGRat; **Pawlow,** GRat; **Weljaminow,** WStRat.

Gen.-Insp. der Kav.: Gfst **Nikolaus** Nikolajewitsch, Gen. der Kav. u. Gen.-Adj.; Gehilfe: **Tutolmin,** Gen. der Kav. — Stabschef: **Palizyn,** Gen.-Lt.

Generalstab. Chef: **Ssacharow,** Gen.-Lt.; Gehilfen: **Ussakowsky,** Gen.-Lt.: **Frolow,** Gen.-Lt.; OQuartierm.: **Schilinsky,** Gen.-Major. — Abteilungschefs: 1. . . . .; 2. **Stachowitsch,** Oberst; 3. **Hörschelmann,** Oberst; 4. Baron **Behr,** Oberst; 5. **Turkul,** Oberst; 6. **Denissow,** WStRat; 7. **Laschkjewitsch,** Gen.-Major; 8. N. E. **Swjetlow,** Gen.-Major; Asiatische Abt.: **Putjata,** Gen.-Major; Eisenbahnabt.: **Lewaschow,** Gen.-Lt.; Mobilisation: **Afanaßjew,** Gen.-Lt.; Archive: **Myschlajewski,** Gen.-Major. — Topogr. Chef: **Stubendorf,** Gen.-Lt.

Feldjägerkorps (zu Kurierdiensten). Chef: **v. Witt,** Gen.-Major.

Militärbezirke. Amur (s. Gen.-Gouvt; 1., 2., 4., 5. u. 6. ostsibir. Schützenbrig., Ussuri-Reiterbrig.). Truppenbefehlsh. u. Ataman: der Gen.-Gouv., s. oben; Gehilfe: **Benewsky,** Gen. der Inf. — Chef des Gen.-Stabes: **Holschewnikow,** Gen.-Major; Chef der Art.: **Reschetin,** Gen.-Major; des Genie: **Alexandrow,** Gen.-Major.

Finnland (Gfstt. Finnland; finnl. Schützenbrig., finnische Truppen) s. unten S. 982.

Kasan (Kasan, Wjatka, Orenburg, Ufa, Perm, Penza, Simbirsk, Ssamara, Ssaratow, Astrachan und die Gebiete Uralsk u. Turgai; das Orenburg-, Ural- u. Astrachan-Kasakenheer; die 54., 57., 58., 59. u. 61. Ref.-Inf.-Brig., 6. Ref.-Art.-, 3. Ers.-Art.-Brig.). Gen.-Kmdt: **Kossitsch,** Gen. der Inf. — Stabschef: **Sander,** Gen.-Lt.; Chef der Art.: **Orel,** Gen.-Major; des Genie: **Schirokow,** Gen.-Major.

Digitized by

Kaukasus (Tiflis, Baku, Eriwan, Jelissawetpol, Kutais, Stawropol, Schwarzmeer u. die Gebiete Kuban, Terek, Dagestan u. Kars; 1. u. 2. kauk. AKorps, 63.—66. Ref.-Inf.-, Kuban-, Plastun-, kaukas. Ref.-Art.-, kaukas. Sappeurbrig.). **Gen.-Kmdt d. Truppen**: der Gen.-Gouv.; Gehilfe: **Freze**, Gen.-Lt. — Stabschef: **Beljawski**, Gen.-Lt.; Chef der Art.: **Karpow**, Gen.-Lt.; des Genie: **Rutkowsky**, Gen.-Lt.

Kiew (Kiew, Charkow, Kursk, Tschernigow, Poltawa, Wolynien ohne die Kr. Wladimir, Wolynsk u. Kowel, Podolien u. vom Gouvt Bessarabien der Kr. Chotin; IX., X., XI., XII. u. XXI. AKorps, 2. komb. Kas.-Div. [Kamenez Podolsk], 3. Schützen-, 4. Ref.-Art., 3. Sapp.-Brig.). Gen.-Kmdt: der Gen.-Gouv.; Gehilfe: . . . .; Chef des Gen.-Stabs: **Ssuchomlinow**, Gen.-Lt.; Chef der Art.: **Mischtschenko**, Gen.-Lt.; des Genie: **Kuschnerew**, Gen.-Lt.

Kwantun (3. ostsib. Schützenbrig.). Chef-Kmdt: **Alexejew**, VAdm.

Moskau (Moskau, Wologda, Kostroma, Jaroslaw, Nischnij-Nowgorod, **Wladimir**, Twer, Smolensk, Orel, Kaluga, Tula, Rjäsan, Tambow, Woronesch; Gren.-, XIII. u. XVII. AKorps, 2., 3. Ref.-Art.-, 1. Ers.-Art.-Brig., 6. Sapp.-Brig.). Gen.-Kmdt: Gfst **Sergius** Alexandrowitsch, Gen.-Lt. u. Gen.-Adj.; Gehilfe: **Danilow**, Gen. der Inf. u. Gen.-Adj. — Stabschef: **Ssobolew**, Gen.-Lt.; Chef der Art.: **Ssokolow**, Gen.-Lt.; des Genie: **Woronzow-Weljaminow**, Gen.-Lt.

Odessa (Cherson, Jekaterinoslaw, Taurien und Bessarabien ohne Kr. Chotin; VII., VIII. AKorps, 4 Schützen-, 5. Ref.-Art.-, 2. Ers.-Art.-, 5. Sapp.-Brig.) Gen.-Kmdt: Gf **Mussin-Puschkin**, Gen. der Kav. u. Gen.-Adj.; Gehilfe: Baron **Kaulbars**, Gen.-Lt. — Stabschef: **Protopopow**, Gen.-Lt.; Chef der Art.: **Kokorin**, Gen.-Lt.; des Genie: **Depp**, Gen.-Lt.

St. Petersburg (Gouvt St. Petersburg, Pskow, Olonetz, Archangel, Nowgorod, Esthland und der größere Teil des Gouvts Livland ohne Riga; GKorps ohne 3. GInf.-Div., I. u. XVIII. AKorps, 1. Sapp.-Brig.). Chef-Kmdt der GTruppen und des Mil.-Bez.: Gfst **Wladimir** Alexandrowitsch; Gehilfe: **Rehbinder**, Gen. der Inf. — Stabschef: **Waßmund**, Gen.-Lt; Chef der Art.: **Onoprienko**, Gen.-Lt.; des Genie: **Opritz**, Gen.-Lt.

Sibirien (das Gen.-Gouvt der Steppe und die Gouvts Tobolsk, Tomsk). Gen.-Kmdt: der Gen.-Gouv. der Steppe. — Stabschef: **v. Essen**, Gen.-Lt.; Chef der Art.: **Jakubowitsch**, Gen.-Lt., des Genie, beauftr.: **Koloskow**, Oberst.

Turkestan (s. Gen.-Gouv.; I. u. II. turkestan. AKorps, 8. turkest. Schützen-, westsib. Kas.-Brig.). Gen.-Kmdt: der Gen.-Gouv.; Gehilfe: **Maziewski**, Gen.-Lt. — Stabschef: **Ssacharow**, Gen.-Lt.; Chef der Art., beauftr.: **Berens**, Gen.-Major; des Genies: **Januschkowsky**, Gen.-Lt.

Warschau (die Gouvts des Gen.-Gouvts Warschau ohne Suwalki, Gouvt Grodno ohne die Kr. Grodno u. Slonim und die Kr. Wladimir, Wolynsk u. Kowel vom Gouvt Wolynien; V., VI., XIV., XV. u. XIX. AKorps, die 3. GInf.-Div., das 1. u. 2. Kav.-Korps, 1. u. 2. Schützenbrig., 46., 47., 48. Ref.-Inf.-, 4. Sapp.-Brig.). [Warschau]. Gen.-Kmdt: der Gen.-Gouv.; Gehilfe: **Pusyrewsky**, Gen. der Inf.; zugeteilt: **Komarow**, Gen. der Inf. — Stabschef: **Hörschelmann**, Gen.-Lt.; Chef der Art.: **Gertzo-Winogradsky**, Gen.-Lt.; des Genie: Fst **Tumanow**, Gen.-Lt.

Wilna (Gouvt Wilna, Kowno, Suwalki, Witebsk, Minsk, Mohilew, Kurland, ein kleiner Teil von Livland mit Riga, vom Gouvt Grodno die Kr. Grodno u. Slonim; II., III., IV., XVI. u. XX. AKorps, 5. Schützen-, 1. Ref.-Art.-, 2. Sapp.- u. eine Eisenb.-Brig.). Gen.-Kmdt: **Gurtschin**, Gen. der Inf.; Gehilfe: **Perlik**, Gen. der Inf. — Stabschef: **Powolotzky**, Gen.-Lt.; Chef der Art.: **Lissunow**, Gen.-Lt.; des Genie: **Neplujew**, Gen.-Major.

Korps- u. Div.-Kommandeure. GKorps [Petersburg]: Gfst **Paul** Alexandrowitsch, Gen.-Lt. u. Gen.-Adj.; Stabschef: Baron **Rausch v. Traubenberg**, Gen.-Major. — 1. GInf.-Div. [Petersburg]: **Bobrikow II**, Gen.-Lt. — 2. GInf.-Div. [Petersburg]: **Meschetitsch**, Gen.-Lt. — 3. GInf.-Div. [Warschau]: Baron **Meller-Sakomelsky**, Gen.-Lt. — GSchützenbrig. — 1. GKav.-Div. [Petersburg]: **Sykow**, Gen.-Lt. — 2. GKav.-Div. [Petersburg]: **Skalon**, Gen.-Lt.

Digitized by Google

Grenadierkorps [Moskau]: **Malachow,** Gen. d. Inf. — 1. Gren.-Div. [Moskau]: **Laskowski,** Gen.-Lt. — 2. Gren.-Div. [Moskau]: **Buturlin,** Gen.-Lt. — 3. Gren.-Div. [Moskau]: Gf **Stenbock,** Gen.-Lt.; 1. Kav.-Div. [Moskau]: Fst **Wassiltschikow,** Gen.-Lt. — 60., 62. Ref.-Inf.-Brig.

I. AKorps [Petersburg]: Baron **Meyendorff,** Gen. der Kav. — 22. Inf.-Div. [Nowgorod]; 37. Inf.-Div. [Petersburg]. — 50. Ref.-Inf.-Brig.

II. AKorps [Grodno]: Fst **Schtscherbatow,** Gen. der Inf. — 26. Inf.-Div. [Grodno]; 43. Inf.-Div. [Wilna]; 2. Kav.-Div. [Suwalki].

III. AKorps [Wilna]: **Tschaikowski,** Gen. der Inf. — 27. Inf.-Div. [Wilna]; 28. Inf.-Div. [Kowno]; 3. Kav.-Div. [Kowno].

IV. AKorps [Minsk]: **Maßlow,** Gen.-Lt. — 30. Inf.-Div. [Minsk]; 40. Inf.-Div. [Bobruisk].

V. AKorps [Warschau]: **Bogoljubow,** Gen.-Lt. — 7. Inf.-Div. [Radom]; 10. Inf.-Div. [Warschau]; 5. Kav.-Div. [Włocławsk].

VI. AKorps [Warschau]: **Gripenberg,** Gen. der Inf. — 4. Inf.-Div. [Lomscha]; 16. Inf.-Div. [Bjalystok]; 4. Kav.-Div. [Bjalystok].

VII. AKorps [Simferopol]: **Junakow,** Gen.-Lt. — 13. Inf.-Div. [Sewastopol]; 34. Inf.-Div. [Jekaterinoslaw]. — 53. Ref.-Inf.-Brig.

VIII. AKorps [Odessa]: **Mylow,** Gen.-Lt. — 14. Inf.-Div. [Kischinew]; 15. Inf.-Div. [Odessa]; 8. Kav.-Div. [Kischinew]. — 52. Ref.-Inf.-Brig.

IX. AKorps [Kiew]: **Ljubowizky,** Gen. der Inf. — 5. Inf.-Div. [Schitomir]; 44. Inf.-Div. [Uman]; 9. Kav.-Div. [Kiew].

X. AKorps [Charkow]: **Slutschewsky,** Gen.-Lt. — 9. Inf.-Div. [Poltawa]; 31. Inf.-Div. [Tschugujew]; 10. Kav.-Div. [Charkow]. — 51. Ref.-Inf.-Brig.

XI. AKorps [Rowno]: **Filippow,** Gen.-Lt. — 11. Inf.-Div. [Luzk]; 32. Inf.-Div. [Rowno]; 11. Kav.-Div. [Dubno].

XII. AKorps [Winniza]: **Karaß,** Gen.-Lt. — 12. Inf.-Div. [Proskurow]; 19. Inf.-Div. [Tulczyn]; 12. Kav.-Div. [Proskurow].

XIII. AKorps [Smolensk]: **Rehbinder,** Gen. der Kav. — 1. Inf.-Div. [Smolensk]; 36. Inf.-Div. [Orel].

XIV. AKorps [Lublin]: **Chreschtschatitzky,** Gen.-Lt. — 17. Inf.-Div. [Cholm]; 18. Inf.-Div. [Lublin]; 1. Don-Kas.-Div. [Samostje].

XV. AKorps [Warschau]: **Weiß,** Gen.-Lt. — 6. Inf.-Div. [Ostrolenka]; 8. Inf.-Div. [Pultusk]; 6. Kav.-Div. [Warschau].

XVI. AKorps [Witebsk]: **Batjanow,** Gen. der Inf. — 25. Inf.-Div. [Dünaburg (Dwinsk)]; 41. Inf.-Div. [Witebsk]; 1. selbst. Kav.-Brig. [Borissow].

XVII. AKorps [Moskau]: **Bilderling,** Gen.-Lt. — 3. Inf.-Div. [Kaluga]; 35. Inf.-Div. [Rjäsan]; 2. selbst. Kav.-Brig. [Orel]. — 55., 56. Ref.-Inf.-Brig.

XVIII. AKorps [Dorpat (Jurjew)]: **Adamowitsch,** Gen. der Art. — 23 Inf.-Div. [Reval]; 24. Inf.-Div. [Pskow].

XIX. AKorps [Brest-Litowsk]: **Krjukow,** Gen.-Lt. — 2. Inf.-Div. [Brest-Litowsk]; 38. Inf.-Div. [Kobrin]; 7. Kav.-Div. [Kowel].

XX. AKorps [Riga]: **Kachanow,** Gen. der Kav. — 29. Inf.-Div. [Riga]; 45. Inf.-Div. [Riga].

XXI. AKorps [Kiew]: **Wodar,** Gen. der Inf. — 33. Inf.-Div. [Kiew]; 42. Inf.-Div. [Kiew].

Kaukasisches 1. AKorps [Alexandropol, vorläufig Tiflis]: Fst **Amiradschibow,** Gen.-Lt. u. Gen.-Adj. — 20. Div. [Kutais]; 39. Inf.-Div. [Alexandropol]; 1. kauk. Kas.-Div. [Kars]; 2. kauk. Kas.-Div. [Eriwan].

2. AKorps [Tiflis]: **Sesemann,** Gen. der Inf. — Kauk. Gren.-Div. [Tiflis]; 21. Div. [Wladikawkas]; 1. Kauk. Kav.-Div. [Tiflis]; 1. u. 2. kauk. Schützenbrig.

Turkestanisches 1. AKorps [Taschkent]: **Topornin,** Gen.-Lt. — 1. u. 4. turk. Schützenbrig., 1. turk. Ref.-Inf.-Brig., turk. Kas.-Brig. — 2. AKorps [Aschabad]: **Subbotitsch,** Gen.-Lt. — 5., 7. turkest. Schützenbrig., 2. turk. Ref.-Inf.-Brig., transkasp. Kas.-Brig.

1. Kav.-Korps [Warschau]: **Lermontow,** Gen. der Kav. — 13. Kav.-Div. [Warschau];

Digitized by Google

14. Kav.-Div. [Kjelzy]. — 2. Kav.-Korps [Warschau]: **Woulfartiaroski**, Gen.-Lt. — 15. Kav.-Div. [Plock]; gemischte (= selbständ. G.Kav.-Brig. [Warschau] u. 3. selbständ. Kav.-Brig. [Włotawsk]). Kav.-Div. [Warschau].

1. Sibirisches A.Korps [Nikolsk-Ussuriski]: **Lenewitsch**, Gen.-Lt. — 2. Sibirisches A.Korps [Chabarowsk]: Baron **Stackelberg**, Gen.-Lt.

Irreguläre Truppen (Kasaken). Hetman aller Kasaken: S. M. der **Kaiser**. — Amur: **Grodekow**, Gen. der Inf.; — Astrachan: der Gouv., s. oben; — Don: **Maximowitsch**, Gen.-Lt; — Kaukasus: Fürst **Golizyn**, Gen. der Inf. u. Gen.-Adj.; — Kuban [Jekaterinodar]: **Malama**, Gen.-Lt.; — Küstengebiet: **Gribski**, Gen.-Lt.; — Orenburg: **Barabasch**, Gen.-Lt.; — Sibirien: **Suchotin**, Gen.-Lt. — Semiretschensk: **Jonow**, Major; — Terek: **Tolstow**, Gen.-Lt.; — Ural [Uralsk]: **Stawrowski**, Gen.-Lt.

Festungskommandanturen. Batum (Michailowskaja): **Siokolowsky**, Gen.-Major; Brest-Litowski: **Bernhardt**, Gen. der Inf.; Dwinsk (Dünaburg): . . . .; Iwangorod: **Kasbek**, Gen.-Lt.; Kars: **Jazkewitsch**, Gen.-Lt.; Kertsch: **Ackermann**, Gen.-Lt.; Kijew (Petschersk): **Remirowitsch-Dantschenko**, Gen.-Lt.; Kowno: **Grebenschtschikow**, Gen.-Lt.; Kronstadt: **Lawrow**, VAdm.; Libau: **Lasarew**, Gen.-Lt.; Nowo Georgijewsk: **Bogajewski**, Gen.-Lt.; Ossowez: **Bubor**, Gen.-Major; Otschakow: **Malejew**, Gen.-Major; St. Petersburg (Peter Pauls-Festung): **Ellis**, Gen. der Inf.; Segrich: **Gussakow**, Gen.-Major; Sjewastopol: **Piwowarow**, Gen.-Lt.; Sveaborg: **Argamakow**, Gen.-Lt.; Ust-Dwinsk (Dünamünde): . . . . ., Gen.-Major; Warschau: **Barenssow**, Gen. der Inf.; beauftr.: **Komarow**, Gen.-Lt.; Wladiwostok: **Sirischew**, Gen.-Lt.; Wiborg: . . . .

Marine.

Befehlsh. der Flotte: Gfst **Alexis** Alexandrowitsch, Groß-Adm., Gen.-Adj. u. Adm.

Verwaltung des Mar.-Ministeriums, s. Minister-Komitee.

Gen.-Stab der Marine. Chef: Kb. G. **Avellan**, VAdm.; Gehilfe: **Rennow**, KAdm.

Kmdt der Flotte u. der Häfen des Schwarzen Meeres [Sjewastopol]: **Hillebrandt**, VAdm.

Kmdt u. Mil.-Gouv. von Kronstadt: **Makarow**, VAdm.; Hafenkmdt von Wladiwostok: **Tschuchnin**, KAdm.; von Port Arthur: **Stark**, KAdm.

Kmdt der 1. Div. im Baltischen Meer: **Dubassow**, VAdm.; — der 2. Div.: **Messer**, VAdm.; — der See-Div. im Schwarzen Meer: **Andrejew**, VAdm.; — des Geschw. des Stillen Ozeans: **Skrydlow**, VAdm.; — der Kwantunschen Flottenequipage [Port Arthur]: . . . .; — des Mittelmeer-Geschw.: **Birilew**, KAdm. — Präs. des Komitees der patriot. Flotte: V. F. **Jurjew**, KAdm.

Diplom. Korps in St. Petersburg und Konsulate.

Abessinien. Handelsag. in Odessa.

•Amerika. V. St. Botsch. [11 Millionnaia]: C. **Tower**, 7./19./3. 99; Leg.-Sekr.: H. H. D. **Peirce**; 2. Sekr.: E. V. **Morgan**; Mar.-Att.: G. W. **Harber**, Kptn.-Lt.; Mil.-Att.: S. L. H **Slocum**, Hptm. — Konsuln in Batum: J. C. **Chambers**, 97. — Moskau: Sam. **Smith**, 01, u. 1 VK.: T. **Smith**. — Odessa: Kb. E. **Keenan**, 85. — Riga: . . . ., u. 1 VK.: **Schulin**. — St. Petersburg: W. R. **Holloway**, GK., 97; W. A. **Heydeker**, VGK., 99. — Warschau: **Bol. Horodynski**, 01. — Wladiwostok: R. T. **Greener**, 98. — Ag. in Kronstadt, Libau, Reval, Rostow a. D. und Taganrog.

•Argentinien. A. o. G. u. b. M., 9./21./12. 99: s. Deutsches Reich, Dipl. K.; GSekr.: E. **Garcia Mansilla**. — Konsuln in Riga: R. **Meltzer**, 91. — St. Petersburg: der GSekr., GK., 00, u. 1 VK.: G. **Bothmann**, 00.

•Bayern. A. o. G. u. b. M. [8 Poststraße]: R. Frhr v. **Gasser**, 15./4. 83, Kmr. u. StRat i. a. o. D.; Att.: H. Frhr **Tucher v. Simmelsdorf**, Kplt.

•Belgien. A. o. G. u. b. M. [Sacharjewskaja, 10]: A. **Leghait**, 1./13./2. 97; Leg.-Rat: M. **t'Serstevens**; Sekr. 1. Kl.: R. Baron **Rothomb**. — Konsuln in Archangel:

Digitized by Google

O. **Hilde**, 98. — Berdjansk: J. **Bonnet**, 72. — Jekaterinoslaw: H. **Henin**, 97. — Kiew: **Grether**, 94. — Libau: V. **Hagen**, 92. — Moskau: L. **van Scherpenzeel-Thim**, GK., 81; A. **Zenker**, 86. — Odessa: O. **Miller**, 95. — Pernau: Chr. **Schmidt**, 95. — Reval: C. **Rotermann**, 82. — Riga: J. **Rücker**, 82. — Rostow: G. J. **Scaramanga**, 97. — St. Petersburg: R. **Charlier**, 88. — Taganrog: J. A. **Scaramanga**, 74. — Warschau: M. **v. Epstein**, GK., 70. — VK. in Batum (**Deibel**), Kronstadt (**Smith**), Nikolajew (**Ehrlich**), Nowo Rossijsk (. . . . .), Sewastopol (. . .), (Tiflis **d'Aivasow**); Ag. in Wladiwostok (**Maslennikow**).

Bolivia. A. o. G. u. b. M. 27./7./8./8. 88: s. Frankreich, Dipl. Korps.

*Brasilien. A. o. G. u. b. M. [Panteleimonskaja]: H. C. Ribeiro **Lisboa**, 25./6./7./7. 99; Leg.-Sekr.: L. Martins **de Souza Dantas**. — Konsul in St. Petersburg: V. **de Plancher**, 98, u. 1 VK.: C. **Gericke**, 99. — VK. in Kronstadt (S. N. **Smith**, 89), Libau (H. **Steinau**, 99), Moskau (F. **Gericke**, 80), Nikolajew (M. **Landau**), Odessa (G. **Raffalowitsch**, 93), Reval (E. **Bütge**, 75), Riga (H. **Thoms**, 76), Warschau (W. **v. Rupniewski**, 99).

*Bulgarien. Dipl. Ag. [29 Mochovaja]: Dr. D. **Stanciow**, 11./1.97, Kjkr; Sekr.: Dr. N. **Stanciow**; Mil.-Att.: **Gantschow**, Lt.; Kzl.: B. **Tirnowski**.

*China. A. o. G. u. b. M. [63 Sergejewskaja]: **Yang-Yü**, 4./6. 97; Sekr.: **Hoo-Weitsch**, **Lee-Yue-Chee**, **Lu-Tseng-Tiang**, **Che-Tseng**; Att.: **Wang-Jo-Tung**, **Sun-Tseh-Lin**, **Kué-Fang**, **Yo-Tsao-Yen**, **Yang-Houen-Tcheng**. — Konsul in Warschau: . . . . .

Dänemark. A. o. G. u. b. M. [57 Große Morskaja]: P. L. E. **v. Løvenörn**, 13./1. 95, Khr; 1. Leg.-Sekr.: J. W. **v. Grevenkop-Castenskjold**. — Konsuln in Archangel: der schwed.-norw. K. — Kiew: G. **Gurewitsch**, 00. — Libau: A. H. **v. Hadeln**, 98. — Moskau: Dr. Th. N. **Lange**, StRat, u. 1 VK. — Odessa: G. **Raffalowitsch**, 96, u. 1 VK.: M. **Berliner**. — Reval: R. **Mayer**. — Riga: R. **Kriegsmann** u. 1 VK. — Rostow: A. **Nissen**, 98. — St. Petersburg: . . . ., GK., . . u. 1 VK.: P. **Thorsoe**, 93. — Warschau: C. F. **Christoph**, 00. — VK. in Arensburg, Batum, Berdjansk, Kronstadt, Narwa, Nikolajew, Nowo Rossijsk, Pernau, Sewastopol, Taganrog, Windau.

*Deutsches Reich. Botsch. [41 Große Morskaja]: Gf **v. Alvensleben**, 29./2./4./3. 01, Khr, WGRat; 1. Sekr.: Gf **v. Pückler**, Leg.-Rat; 2. Sekr.: Dr. U. Gf **Brockdorff-Rantzau**; 3. Sekr.: W. Pr. **zu Stolberg-Wernigerode**; Att.: Frhr **v. Grünau**, OLt.; zur Botsch kmdt: Frhr **v. Entreß-Fürsteneck**, Lt.; Mil.-Att.: Frhr **v. Lüttwitz**, Major; Mar.-Att.: Frhr **v. Schimmelmann**, Freg.-Kpt.; Rechtskonsulent: **Nachmann**; Kanzleichef: **Jordan**, Hofrat. — Konsuln in Archangel: W. **Meyer**. — Baku: H. **Steppuhn**, 98. — Kiew: Ed. **Hopman**, 99. — Kowno: Dr. **Mathieu**, 01. — Libau: B. **Kundt**, 99. — Moskau: Frhr **v. Rechenberg**, 00, u. 1 VK.: M. **Marc**, kaufm. Beirat. — Narwa: F. **Dieckhoff**. — Odessa: A. **Schäffer**, GK., 99, u. 1 Att.: Dr. **Rieger**, VK., 00. — Pernau: C. J. **Schmidt**. — Reval: R. **Koch**. — Riga: Dr. **Ohnesseit**, 99. — Rostow a. Don, beauftr.: Dr. **Winckel**, 00, VK., K ad int. — St. Petersburg: **Maron**, Leg.-Rat u. GK., u. 8 Att.: Dr. **Kohlhaas**, VK., **Wedding**, VK., **Göppert**, VK. — Tiflis: **Frommann**, 01. — Warschau: **v. Harthausen**, WLeg.-Rat u. GK., 01, u. 1 Att.: **Plehn**, VK. — Windau: E. **Mahler**. — VK. in Arensburg (. . . .), Batum (F. **Burkhardt** jun., 00), Feodosia (. . . .), Jekaterinoslaw (O. **Boecker**, 00), Kischenew (K. **Hagen**), Kronstadt (A. **Jürgens**), Mariupol (E. **Bremer**, 99), Nikolajew (F. **Frischen**), Nowo Rossijsk (L. **Ehrtmann**), Samara (P. **Schnieber**, 00), Saratow (R. **Ehrt**, 00). — Ag. in Wladiwostok (A. **Dattan**).

Ecuador. Konsuln in Riga: K. **Mortensen**, 98. — St. Petersburg: . . . .

*Frankreich. Botsch. [10 Quai Gagarine]: G. L. **Lannes** Marquis **de Montebello**, 10./12. 91; Botsch.-Rat: **Boutiron**, b. M.; 2. Sekr.: **Lefèvre-Pontalis**, Victe **de Grégueil**; 3. Sekr.: Gf **de Pange**; Att.: Baron **Clauzel**; Mil.-Att.: **Moulin**, Oberst. der Art.; Mar.-Att.: Victe **de Cavalier de Cuverville**, Lt. z. See; Kanzl.: H. **Barré-Ponsignon**. — Konsuln in Moskau: **Veillet-Dufreche**, GK., 97; **Bautier**, 01. — Odessa: H. J. A. **Sauvaire**. — Riga: P. **Le Brun**, 01. —

Digitized by Google

Tiflis: **Chavet**, 00. — Warschau: Marquis **de Persan**, GK., 97. — VK. in Baku (**Dubief**, 99), Charkow (S. **Lavolley**, 00), Nowo Rossijsk (**Gauthier**, 00); Ag. in Batum (**Delacroix**, K.), Berdjansk (**Bonnet**, K.), Eupatoria, Irkutsk, Jekaterinoslaw, Kertsch, Kiew, Kronstadt, Libau, Narwa, Nikolajew, Nischnij-Nowgorod, Reval, Rostow, Sewastopol, Taganrog, Theodosia, Wladiwostok (**Monset**).

*Griechenland. GTr. [17 Boul. der GReiter]: A. **Tombazis**, 24./3. 93. — Konsuln in Baku: G. A. **Kussis**, 01. — Batum: A. **Pavlides**, 01. — Kiew: P. **Griparis**, 95. — Libau: A. **v. Holst**, 01. — Moskau: Stavros E. **Sakow**, 93. — Nikolajew: **Zygomalas**. — Odessa: **Fontana**, GK., 01. — St. Petersburg: D. **Spiridonow**, GK. — Sewastopol: N. **Griparis**, 90. — Taganrog: G. **Philemon**, 00. — Warschau: F. **Zaremba**, 01. — VK. in Berdjansk (L. **Ambanopulos**), Ismail (J. **Kirikos**, 01), Jenisseisk (**Mussuris**, 01), Kertsch (Pb. **Zenon**, 00), Mariupol (P. **Svoronos**), Nowo Rossijsk (**Psaross**, 00), Poti (N. **Avgerinos**, 00), Simferopol (D. **Griparis**, 00), Theodosia (A. **Solomos**, 00). — Ag. in Eupatoria, Rostow.

*Großbritannien. Botsch. [4 Quai de la Cour]: Rt Hon. Sir C. S. **Scott**, 10./22./8. 98 u. 20./3./2./4.; Botsch.-Sekr.: Hon. C. **Hardinge**; 2. Sekr.: R. W. **Graham**, H. H. D. **Beaumont**; 3. Sekr.: Hon. R. **Lindsay**; Att.: A. **Parker**; Mil.-Att.: **de la Poer-Beresford**, Oberstlt.; Mar.-Att.: C. L. **Ottley**, Kpt. z. See. — Konsuln in Batum: P. W. J. **Stevens**, 92. — Kiew: H. P. **Smith**. — Moskau: H. M. **Grove**, 01; Handelsag.: H. **Cooke**. — Odessa: Ch. S. **Smith**, GK., 00, Lt. z. See, u. 1 VK.: V. **Bosanquet**, 00. — Riga: A. **Woodhouse**, 95, u. 1 VK. — St. Petersburg: J. **Michell**, GK., 97, u. 1 VK.: J. **Whishaw**, 88. — Taganrog: H. W. **Hunt**, 95, u. 1 VK. — Warschau: A. P. **Murray**, GK., 97, u. 1 VK.: R. E. **Kimens**, 01. — VK. in Archangelsk (Sir C. C. **Wolseley**, 00, Bt), Baku, Berdjansk, Kertsch (O. **Wardrop**, 95), Kronstadt, Libau, Mariupol, Narwa, Nikolajew (A. W. **Woodhouse**, 95), Nowo Rossijsk, Pernau, Poti, Reval, Rostow, Sewastopol (H. G. **Mackie**, 00), Theodosia, Windau. — Ag. in Eupatoria, Genitschesk.

*Italien. Botsch. [86 Quai de la Moïka]: R. Gf **Morra di Lavriano e della Montà**, 19./31./12. 97 u. 19./1./1./2. 01, Gen.-Lt. u. Sen., EFlügeladj.; Botsch.-Rat: A. **Quarto di Belgioioso** Gf **del Baglio**; 2. Sekr.: Baron A. **Celesia de Vegliasco**; Att.: P. **Tomasi della Torretta**; Mil.-Att.: K. Gf **Nasalli-Rocca**, Oberstlt. u. Flügeladjut.; Dolm.: A. **Ghersi**. — Konsuln in Batum: . . . . . — Kiew: M. **Rathaus**, 98. — Moskau: A. **Steudel** u. 1 VK. — Odessa: R. Baron **Squitti**. — Riga: A. **v. Kuhlberg**, 98, u. 1 VK.: P. **Stolterfoth**, 00. — St. Petersburg: Alfr. **Muser**, GK., 00. — Warschau: M. **v. Epstein**, GK. — Ag. in Baku, Berdjansk, Libau, Mariupol, Nikolajew, Nowo Rossijsk, Poti, Reval, Sewastopol, Taganrog, Theodosia, Tiflis.

*Japan. A. o. G. u. b. M. [17 Boul. der GReiter]: **Chinda** Sutemi, 19./1./1./2. 01.; Sekr. 1. Kl.: **Sugimura** Koitschi; 2. Kl.: **Otchiai** Kentaro; Att.: **Oda** T.; Mil.-Att.: **Murata** Atsoushi, Oberst; Mar.-Att.: **Sakai** F. T., Kpt. z. See. — Konsuln in Batum: A. **Wanscheidt**, 99. — Korsakow: **Nomura** M., 01, VK. — Ag. in Wladiwostok (**Kawakami** T., 01).

Kongostaat. Konsul in St. Petersburg: M. **Ignatius**.

*Korea. A. o. G. u. b. M. [. . . .]: Chin Pom Yi, 14./7. 00; Sekr.: **Tschong** Min Kwi; Dolm.: **Kwak** Kwang Kwi; Att.: **Kim** Peng Ok.

Liberia. A. o. G. u. b. M.: C. **Matzenauer** Gf **v. Matzenau**, 9./21./12. 99; Leg.-Rat: Dr. M. **Besach**.

Luxemburg: s. Niederlande (Konv. 6./7. Jan. 1880).

*Mexiko. A. o. G. u. b. M. [. . . .]: P. **Rincon Gallardo**, 13./26./6. 00, Gen.; 1. Sekr.: Enr. **Olarte**; Att.: P. **Rincon Gallardo** jr. — Konsuln in St. Petersburg: E. **Heilborn**. — Moskau: C. **Bauer**.

*Monaco. Konsul in St. Petersburg, 27 Troizkaja: J. **de Plancher**, GK. 25./6. 77.

*Niederlande. A. o. G. u. b. M. [38 Galernaia]: Dr. Jhr O. D. **van der Staal van Piershil**, 12./1. 00; Leg.-Sekr. 1. Kl.: Jhr W. L. F. C. **v. Rappard**. —

Digitized by Google

Konsuln in Archangel: Ed. **Lindes**, 01. — Batum: H. F. F. **Bley**, 97. — Libau: G. D. **Puchert**, 95. — Moskau: . . . . — Narwa: E. W. **Dieckhoff**, 81. — Odessa: J. W. **Munts**, 90, u. 1 VK. — Pernau: A. **Rodde**, 88. — Reval: R. A. **Koch**, 92. — Riga: A. E. **Wolffschmidt**, 95. — St. Petersburg: F. T. **Mellema**, 82, u. 1 VK.: B. **Kruys**, 91. — Warschau: J. W. Willekes **MacDonald**, 80. — Windau: Dr. W. **Taube**, 92. — VK. in Arensburg, Baku, Berdjansk, Kronstadt, Nikolajew, Taganrog, Theodosia. — Ag. in Wladiwostok.

*Oesterreich-Ungarn. Botsch. [10 Sergejewskaja]: A. Frhr **Lexa v. Aehrenthal**, 7./19./3. 99; Botsch.-Rat: K. Gf **Kinský zu Wchinitz u. Tettau**, Km.; Leg.-Sekr.: Dr. L. Gf **Széchényi v. Sárvár u. Felsö-Vidék**, Dr. A. **Musulin v. Gomirje**; Att.: Dr. F. Frhr **v. Brusselle**; zuget.: E. Pr. **zu Fürstenberg**; Mil.-Bev.: Erwin **Müller**, Major im Gen.-Stab u. Flügeladj.; Kzl.-Rat: A. **Bondi**; Kzl.-Sekr.: L. **v. Kéler**. — Konsuln in Kiew: Dr. G. **v. Daruváry**, 00. — Libau: R. **Schnobel**. — Moskau: A. **Felner von der Arl**, GK., 01. — Odessa: R. **Wodianer v. Maglód**, GK., 00, u. 1 VK.: Dr. L. **Jeszensky v. Kis-Jeszen u. Folkusfalva**, 01. — Reval: C. **Luther**, 00. — Riga: M. **Lübeck**. — St. Petersburg: R. **Meschede**, K. u. GKV.; W. **Pollitz**, 99, u. 1 Att. — Tiflis: Dr. J. Rr **v. Puscariu**, 00. — Warschau: O. Frhr **Hoenning O'Carrol**, GKV., 98, u. 1 VK.: H. Frhr **v. Spens-Boden**, 00. — VK. in Baku (H. **Goldlust**), Batum (J. **Stevens**), Ismail (. . . . .), Kronstadt (H. **Smith**), Rostow (K. **Kania v. Kánya**, 00); Ag. in Berdjansk, Mariupol, Nikolajew (G. **Windscheid**), Nowoßjeliza (E. J. **Sedlaczek**).

*Persien. A. o. G. u. b. M. [15 Rue Basséinaïa]: Mirza **Hassan**-Chan, Muschir el Mülk, Gen.; 1. Leg.-Sekr.: Mirza **Hussein**-Chan; 2. Leg.-Sekr.: Ali **Guli**-Chan, Muschaver el Memalek. — Konsuln in Aschabad: Mirza **Ahmed**-Chan, Manschur el Mülk. — Astrachan: Mirza **Isaak**-Chan, GK., 01. — Baku: Mirza **Mehdi**-Chan, 01. — Batum: Mirza **Aga**-Chan, 01. — Charkow: G. **Rubinstein**. — Kiew: L. **Feldzer**, GK. — Moskau: L. S. **Poljakow**, GK.; VK.: Mirza **Nametullah**. — Nischnij-Nowgorod: Mirza **Kazim**-Chan. — Odessa: St. J. **Philippides**, 99. — Riga: W. **Sturz**. — St. Petersburg: J. **Poljakow**, GK.; **Raffaellowitsch**. — Taganrog: S. **Poljakow**, GK., 00. — Tiflis: **Dschehangir**-Chan, Nazim el Mülk, GK., 99. — Warschau: P. **Wertheim**, GK., 01; J. **Landau**. — VK. in Eriwan (Mirza **Javadj**-Chan), Jelissawetpol (Mirza **Mahmed Ali**-Chan, 01), Kars (Mirza **Dschavad**), Nowo Rossijsk (Mirza **Kerim**-Chan), Rostow (C. **Diamantidis**), Wladikawkas (**David**-Chan); Ag. in Kertsch, Poti, Petrowsk.

*Portugal. A. o. G. u. b. M. [42 Liteinaja]: . . . .; GTr. der Leg.-Sekr.: C. **de Castro Faria**. — Konsuln in Kiew: A. **Wolffsohn**, 01. — Moskau: C. **Bauer**. — Odessa: A. **Riva** u. 1 VK.: A. **Dyrin**. — Riga: A. **Nagel**, GK. — St. Petersburg: F. K. **Bastian**, 00. — Warschau: V. Frhr **v. Lesser**. — VK. in Kronstadt (W. **Radau**, 99), Libau (J. **Groth**, 98), Nikolajew, Pernau (**Gahlnbäck**), Reval, Taganrog, Windau.

Rumänien. A. o. G. u. b. M. [8 Quai Gogarin]: G. **Rosetti-Solesco**, 14./26./12. 95; Leg.-Sekr.: E. E. **Statescu**; Dolm.: E. M. **Theodorescu**, VK. — Konsuln in Batum: . . . . — Ismail: St. **Stamatiadi**. — Moskau: . . . . — Odessa: V. **Mawrojeny**, GK. — Reni: **Stojanowitsch**, 01. — St. Petersburg: L. **Poljakow**, StRat u. GK., u. 1 VK.: N. A. **Schaskolsky**, 98. — Warschau: . . . .

*Schweden und Norwegen. A. o. G. u. b. M. [Katerinskii-Kanal 119]: A. L. F. Gf **Gyldenstolpe**, 12./1. 01; Leg.-Rat: G. Baron **Falkenberg**, Leg.-Rat; Att.: C. G. **v. Heidenstam**; Mil.-Att.: D. **Hedengren**, Major; Mar.-Att.: A. **Eisström**, Kpt. u. Flügeladj. — Konsuln in Archangelsk: H. **Falsen**, 00. — Baku: W. **Hagelin**, 96. — Moskau: J. A. N. **Winkel**, 81. — Odessa: beauftr.: O. **Osberg**, 01, u. 1 VK.: E. **Jessen**, 98. — Riga: Dr. C. A. **Titz**, 82, u. 1 VK. — St. Petersburg: G. M. **Damberg**, GK., 94, u. 1 VK.: F. **Kemper**, 96. — Warschau: J. **Bloch**, 75. — VK. in Arensburg, Baltisch-Port u. Reval, Batum,

Digitized by Google

Berdjansk, Kronstadt, Libau, Narwa, Nikolajew, Pernau, Sewastopol, Taganrog, Windau.

*Schweiz. Konsuln in Moskau: F. **Luchsinger**, 78. — Odessa: E. **Wey**, 99. — Riga: R. H. **Mantel**, 97. — St. Petersburg: K. **Schinz**, GK., 00. — Tiflis: E. **Tallichet**, 83. — Warschau: F. **Zamboni**, 98.

*Serbien. A. o. G. u. b. M. [57 Liteiny Prospekt]: Stojan **Nowakowitsch**, 19./1. 1./2. 01; Leg.-Sekr.: Dr. M. J. **Spalajkowitsch**; Mil.-Att.: W. **Rajkowitsch**, Major. — Konsuln in Moskau: A. J. Tsch. **Spiridowitsch**, GK., 00. — Nikolajew: G. **Wlastenitza**, 00. — Odessa: H. **Sfuppitschitsch**, GK. — St. Petersburg: M. W. **Sibirjakow**, StRat u. GK. — Warschau: H. **Seydel**, 99, u. 1 VK.: P. **Seydel**.

*Siam. A. o. G. u. b. M. [6 Admiralitätsquai]: Phya **Mahiban** Boriraks, 18./30./11. 99; GTr. der Sekr.: Phra **Sridhamasasana**; Dolm.-Sekr.: G. **Cuissart**.

*Spanien. Botsch. [22 Quai Anglais]: Marquis **de Castel Rodrigo**, 29./6. 01; Botsch.-Sekr.: J. **du Bosc**; 2. Sekr.: J. **de Galarza**. — Konsuln in Odessa: E. **Freyre**, 01. — Riga: A. **Rotondo**, 01, u. 1 VK. — St. Petersburg: A. **Bauer**. — Warschau: M. **Löwenberg**, u. 1 VK. — VK. in Berdjansk, Kertsch (J. **Bielussich**, 00), Kiew, Kronstadt, Libau, Mariupol, Reval, Taganrog, Windau (P. **Schneider**, 99).

Südafrikanische Republik. A. o. G. u. b. M., 14./26./12. 98: s. Belgien, Dipl. Korps. — Konsul in St. Petersburg: . . . .

*Türkei. Botsch. [8 Quai de la Cour]: Hussein **Hußni**-Pascha, 16./10. 89, Marschall u. Gen.-Adj.; Botsch.-Rat: . . . .; 1. Botsch.-Sekr.: **Fahr-eddin**-Bei **Rumbeioglu**; 2. Sekr.: Hassan **Kiazim**-Bei; Mil.-Att.: **Enver**-Eff., Major, **Nasmi**-Bei, Adj.-Major. — Konsuln in Batum: **Bekir**-Bei, GK., 01, u. 1 VK.: **Paul**-Eff. — Eupatoria: **Hudai**-Bei, 98. — Kars: **Fuad**-Bei, GK., 88, u. 1 VK.: **Hassan**-Bei. — Kertsch: **Remsi**-Bei, 98. — Moskau: L. S. **Poljakow**, GK. — Nowo Rossijsk: **Rifaat**-Bei, 01. — Odessa: **Feisi Franco**-Bei, GK., u. 1 VK. — Rostow a. D.: **Feisi**-Eff. — St. Petersburg: **Fahr-eddin**-Bei, GK., 99. — Sewastopol: **Nureddin**-Bei **Dino**, 01. — Taganrog: **Logades**-Eff. GK., 98. — Theodosia: **Hakki**-Bei. — Tiflis: **Zia**-Bei, GK., 00, u. 1 VK. — VK. in Berdjansk (**Dimitraky**-Eff., 01), Nikolajew (**Fadil**-Bei), Poti (**Mazhar**-Eff., 00), Simferopol (**Ismael**-Effendi).

Venezuela. Konsul in St. Petersburg: . . . .

Statistische Notizen.

Flächeninhalt und Bevölkerung.

Vorläufige Ergebnisse der Zählung vom 28. Jan. (9. Febr.) 1897 (die endgültigen sind mit * bezeichnet).

Übersicht des Russischen Reichs.

	Areal mit innern Gewässern D.-Werst.	qkm	Bevölkerung.	auf 1 qkm
Europäisches Rußland	4 296027	4 889062	94 206195	19
Polen	111875	127319	9 455943	74
Großfürstentum Finnland	328293	373604	2 563000 [1]	7
Kaukasus	415234	472554	9 251945	19
Sibirien	11 000024	12 518489	5 731552	0,5
Zentralasien	3 120543	3 551308	7 721684	2
Aral-See	59549	67769	—	—
Kaspisches Meer	385476	438688	—	—
Asowsches Meer	83043	37605	—	—
Russisches Reich	19 750064	22 476398	128 930319	6

[1] Berechnet.

Digitized by Google

Europäisches Rußland.

Gouvernements.	qkm	Männl.	Weibl.	Summa.	Auf 1 qkm
Archangel	858930	163784	182752	346536*	0,4
Astrachan	236531	513453	490089	1 003542*	4
Bessarabien	45632	991257	942179	1 933436	42
Charkow	54495	1 266919	1 242892	2 509811	46
Cherssón	71284	1 400657	1 332175	2 732832	39
Donisches Gebiet	164607	1 300342	1 275476	2 575818	16
Esthland	20248	203525	210199	413724	20
Grodno	38669	828058	789801	1 617859	42
Jaroslaw	35613	460233	612245	1 072478	30
Jekaterinoslaw	63395	1 088560	1 024091	2 112651	33
Kaluga	30929	548470	637256	1 185726	38
Kasan	63716	1 077503	1 113555	2 191058	35
Kiew	50999	1 784622	1 791503	3 576125	70
Kostroma	84149	658248	770980	1 429228	17
Kowno	40641	761342	788102	1 549444	38
Kurland	27286	326878	345756	672634	25
Kursk	46456	1 188089	1 208488	2 396577	51
Livland	47030	630602	670038	1 300640	28
Minsk	91408	1 077657	1 078466	2 156123	23
Mohilew	48047	846906	861135	1 708041	35
Moskau	33304	1 224573	1 208783	2 433356	73
Nischegorod	51274	759059	841245	1 600304	31
Nowgorod	122339	672696	720237	1 392933	11
Olonez	148764	171718	192438	364156*	2,4
Orel	46727	1 001984	1 052765	2 054749	44
Orenburg	191179	802936	806452	1 609388	9
Pensa	38841	723824	767391	1 491215	38
Perm	332061	1 450657	1 552551	3 003208	9
Podolien	42018	1 516760	1 514753	3 031513	72
Poltawa	49896	1 387991	1 406736	2 794727	56
Pskow	44209	551609	584931	1 136540	26
Rjäsan	42099	865454	962085	1 827539	43
Samara	151047	1 365215	1 398263	2 763478	18
St. Petersburg	53768	1 125119	982572	2 107691	39
Saratow	84494	1 188927	1 230957	2 419884	29
Simbirsk	49495	749801	799660	1 549461	31
Smolensk	56043	742170	808898	1 551068	28
Tambow	66588	1 330353	1 385100	2 715453	41
Taurien	63447	760392	683174	1 443566	23
Tschernigow	52402	1 140105	1 181795	2 321900	44
Tula	30960	677923	754820	1 432743	46
Twer	65331	826255	986570	1 812825	28
Ufa	122018	1 112180	1 108317	2 220497	18
Wjatka	153658	1 473794	1 608994	3 082788	20
Wilna	42530	790889	800327	1 591207*	38
Witebsk	45167	736882	752364	1 489246*	34
Wladimir	48857	733221	837512	1 570733	32
Wolynien	71853	1 512441	1 485461	2 997902	42
Wologda	402733	654657	710930	1 365587	3
Woronesch	65895	1 267959	1 279196	2 546255	39
Summa	4 889062	46 433740	47 772455	91 206195	19

Digitized by

Polen.

Gouvernements.	qkm	Männl.	Weibl.	Summa.	Auf 1 qkm
Kalisz	11374	418741	427978	846719	74
Kielce	10093	375375	388371	763746	76
Lomza	10561	306502	279279	585781	56
Lublin	16838	590407	569056	1 159463	69
Piotrkow	12249	701772	707272	1 409044	115
Plozk	9446	278773	278104	556877	59
Radom	12352	410739	409624	820363	66
Siedlce	14335	392420	382896	775316	54
Suwalki	12551	305383	299562	604945	49
Warschau	17520	983895	949794	1 933689	110
Summa	127319	4 764007	4 691936	9 455943	73

Großfürstentum Finnland. Siehe S. 980.

Kaukasus.

Gouvernements ꝛc.	qkm	Männl.	Weibl.	Summa.	Auf 1 qkm
Baku, Gouvt	39306	437779	351880	789659	20
Daghestan, Prov.	29763	300155	286481	586636	20
Eriwan, Gouvt	27830	429689	375068	804757	28
Jelissawetpol, Gouvt.	44136	479433	392124	871557	20
Kars, Prov.	18647	162723	129775	292498	15
Kuban, Prov.	94376	976900	945873	1 922773	20
Kutaïs, Gouvt	36478	567393	508468	1 075861	29
Schwarzes Meer-Gebiet	7347	34776	22702	57478*	7
Stawropol, Gouvt	60597	446963	429335	876298	14
Terek, Prov.	69467	487489	445996	933485	13
Tiflis, Gouvt	44607	570770	470173	1 040943	23
Gen.-Gouvt Kaukasus	472554	4 894070	4 357875	9 251945	19

Sibirien.

Amur, Prov.	447667	68269	52037	120306*	0,4
Irkutsk, Gouvt.	1 124897	289523	251012	540535	0,5
Jakutsk, Prov.	3 589989	114058	113655	227713	0,06
Jenisseisk, Gouvt	2 556756	291555	268347	559902	0,2
Küstenprovinz	1 854353	152061	71275	223336*	0,1
Sachalin, Kreis	75978	20472	7641	28113*	0,4
Tobolsk, Gouvt	1 397692	711982	726502	1 438484	1,4
Tomsk, Gouvt	857682	970780	958312	1 929092	2,3
Transbaikalien, Prov.	613475	338722	325349	664071	1,1
Summa	12 518489	2 957422	2 774130	5 731552	0,5

Zentralasien.

Akmolinsk, Prov.	594673	354370	324587	678957	1,2
Fergana, Prov.	138742	853279	707132	1 560411	11
Samarkand, Prov.	68963	472915	384932	857847	12
Semipalatinsk, Prov.	478182	364839	320358	685197	1,4
Semiretschensk, Prov.	394396	531363	458744	990107	2,5
Syr-Darja, Prov.	504658	804134	675714	1 479848	3
Transkaspische Provinz	554860	206109	166084	372193	0,7
Turgai, Prov.	456397	237612	215511	453123	1,0
Uralsk, Prov.	360437	334359	309642	644001	1,7
Summa	3 551308	4 158980	3 562704	7 721684	2

Digitized by Google

Bewegung der Bevölkerung im Europäischen Rußland.

	Heiraten.	Geburten.	Todesfälle.	Überschuß der Geburten.
1893	787527	4 298323	3 028300	1 270023
1894	848383	4 391658	3 062022	1 329636
1895	842631	4 539176	3 213841	1 325335
1896	809847	4 634809	3 063047	1 571762
1897	857371	4 692621	2 976453	1 716168

Städte mit 30000 und mehr Einwohnern 1897.

Europ. Rußland.					
St. Petersburg (1900: 1 439375)	1 267023	Bjelostok	63927	Bobruisk	35177
Moskau	1 035664	Pensa	61851	Mitau	35011
Warschau	638208	Jelissawetgrad	61841	Kamenez-Podolsk	34483
Odessa	405041	Kronstadt	59539	Syssran	32377
Lodz	315209	Krementschug	58648	Njeschin	32108
Riga	282943	Zarizyn	55967	Bendery	31851
Kiew	247432	Jekaterinburg	55488	Mariupol	31772
Charkow	174846	Iwanowo-Wosnessensk	53949	Ismail	31293
Wilna	*154532	Berditschew	53728	Piotrkow	30824
Saratow	137109	Twer	53477	Pskow	30424
Kasan	131508	Poltawa	53060	Asiatisches Rußland.	
Jekaterinoslaw	121216	Kursk	52896	Tiflis	160645
Rostow a. Don	119889	Nowotscherkask	52005	Taschkent	156414
Astrachan	*112880	Taganrog	51965	Baku	112253
Tula	111048	Sewastopol	50710	Kokand	82054
Kischinew	108796	Lublin	50152	Jekaterinodar	65697
N. Nowgorod	95124	Ufa	49961	Namangan	61906
Nikolajew	92060	Kaluga	49728	Samarkand	54900
Samara	91672	Simferopol	48821	Tomsk	52480
Minsk	91494	Tambow	48134	Irkutsk	51434
Woronesch	84146	Smolensk	46889	Andidschan	46680
Kowna	73543	Grodno	46871	Wladikawkas	43843
Orenburg	72740	Brest-Litowsk	46542	Stawropol	41621
Jaroslawl	70610	Perm	45403	Omsk	37470
Orel	69858	Czenstochowa	45130	Uralsk	36597
Dwinsk (Dünaburg)	*69675	Rjäsan	44552	Alt-Margeljan	36592
Chersson	69219	Simbirsk	43298	Osch	36474
Witebsk	*65871	Mohilew	43106	Jeisk	35446
Schitomir	65452	Jurjew (Dorpat)	42421	Maikop	34191
Reval	64578	Kostroma	41268	Jelissawetpol	33090
Libau	64505	Koslow	40347	Blagoweschtschensk	*32834
		Jelez	37455	Kutais	32492
		Gomel	36846	Alexandropol	32018
				Chodschent	30076

Finanzen.

Rechnungsabschluß für das Jahr 1899. (In Tausenden Rubel.)

	Budget.	Ertrag.	Differenz.
Ordentliche Einnahmen	1469 128	1673 313	+ 204 185
Außerordentliche Einnahmen	4 000	183 849	+ 179 849
Summa der Einnahmen:	1473 128	1857 162	+ 384 034
Ordentliche Ausgaben	1462 659	1463 572	+ 913
Außerordentliche Ausgaben	109 073	321 540	+ 212 467
Summa der Ausgaben:	1571 732	1785 112	+ 213 380

Digitized by Google

Ordentliche Einnahmen.

Direkte Steuern	121 346	Verkauf von Domänengut	1 190
Indirekte Steuern	668 997	Loskaufszahlungen	95 497
Sonstige Abgaben (Stempel ꝛc.)	95 955	Rückerstattung v. Vorschüssen	65 199
Regalien	177 513	Andere Einnahmen	7 549
Domänen	440 067	Summa:	1673 313

Ordentliche Ausgaben.

Staatsschuld	275 755	Domänen	37 158
Oberste Staatskörperschaften	3 193	Inneres	81 633
Heiliger Synod	21 247	Öffentlicher Unterricht	29 127
Kaiserliches Haus	12 984	Verkehrsanstalten	288 187
Auswärtiges	5 537	Justiz	44 829
Krieg	333 579	Reichskontrolle	7 383
Marine	83 612	Gestüte	2 115
Finanzen	237 233	Summa:	1463 572

Voranschlag für das Finanzjahr 1901.

Brutto-Einnahmen. (In Rubeln.)

Ordentliche Einnahmen.

Direkte Steuern				127 172905
Steuern			47 155005	
Handelspatente			62 701500	
5% Kapitalrentensteuer			17 316400	
Indirekte Steuern				741 227524
Zölle			196 874000	
Konsumtionssteuern			455 436800	
Getränkesteuer	318 797000	Rübenzuckersteuer	62 368000	
Tabaksteuer	41 409000	Zündhölzchen	6 812300	
Naphthaöle	26 050500			
Gebühren			88 916724	
Stempel	38 871537	Abgaben von den Feuerversicherungen	3 700000	
Besitzwechselabgaben	23 900000	Verschiedene Abgaben	9 395187	
Pässe	50000			
Eisenbahnpassagier- u. Eilgutsteuer	13 000000			
Regalien				58 856900
Bergwerke	4 440000	Post	30 628900	
Münze	4 018000	Telegraphen	19 770000	
Staatsgüter				635 051653
Abgaben der Kronbauern ꝛc.			18 586861	
Ertrag der beweglichen Staatsgüter			13 822307	
Verkauf der Kronländereien			573291	
Ertrag der Forsten			54 813300	
Berg- und Hüttenwerke, technische Anstalten und Magazine			13 195494	
Branntweinverkauf			169 143000	
Ertrag der Eisenbahnen			360 707400	
Anteil des Staates a. d. Ertrag verschied. konzession. Linien			4 210000	
Loskaufzahlungen der Bauern				88 906500
Verschiedene Einnahmen				78 880524
Zahlungen der Eisenbahngesellschaften			10 785804	
Zurückgezahlte Darlehen			39 396151	
Einnahmen aus verschied. Quellen (Grundzins, städtische Abgaben ꝛc.)			19 735242	

Digitized by Google

Kriegsentschädigung	3 000000	
Verschiedene Einnahmen	5 963327	
Sa Ordentliche Einnahmen		1730 096006
Außerordentliche Einnahmen		1 500000
Freier Barbestand		56 886000
Total der Einnahmen:		1788 482006

Ausgaben.

Öffentliche Schuld		274 909743
Staatsschuldenverwaltung	223 096422	
Verwaltung der Eisenbahnobligationen	51 699884	
Bankspesen	113437	
Oberste Staatskörperschaften		3 155401
Reichsrat und Reichskanzlei	1 812404	
Kanzlei des Ministerkomitees	151286	
Privatkanzlei des Kaisers	760359	
Bittschriftenkanzlei	431352	
Heiliger Synod (griechisch-orthodoxer Kultus)		23 783809
Ministerium des Kaiserl. Hauses		12 715243
Ministerium des Auswärtigen		5 289074
Kriegsministerium		324 024871
Marineministerium		93 597666
Finanzministerium		305 833826
Zentralverwaltung	3 687922	
Provinzialverwaltung	48 024944	
Technische und pädagogische Abteilung	4 045101	
Anfertigung der Staatspapiere	2 516583	
Pensionen, Unterstützungen	41 554000	
Subventionen	13 324319	
Garantiezahlungen an Eisenbahngesellschaften	2 100000	
Entschädigungen	3 477866	
Rückerstattungen	1 431000	
Kosten der Rekrutierung	771500	
Bauverwaltung, Erhebungskosten (Getränkesteuer, Zölle, Verwaltung der Münze)	155 910787	
Ausgaben früherer Jahre	3 110000	
Darlehen und rückzuerstattende Ausgaben	20 456269	
Verschiedene Ausgaben	5 423535	
Ministerium der Staatsdomänen		40 728781
Ministerium des Innern		87 650199
Zentralverwaltung	1 513754	
Provinzialverwaltung	60 074639	
Unterricht	254989	
Fremde Kulte	1 750697	
Posten und Telegraphen	12 422870	
Sanitäts- und Quarantänewesen	3 055664	
Subventionen	1 291534	
Mieten und Bauten	2 048270	
Verschiedene Ausgaben	5 237782	
Ministerium der Volksaufklärung		33 076518
Ministerium der Verkehrsanstalten		383 143459
Allgemeine Verwaltung und Schulen	5 300403	
Wasserstraßen	10 903278	
Häfen	5 447722	
Landstraßen	11 837519	
Eisenbahnen	348 610843	
Verschiedene Ausgaben	1 043694	

Digitized by Google

Justizministerium	46 227505
Reichskontrolle	7 116715
Generaldirektion der Gestüte	1 599746
Für Proviant und Fourage	1 800000
Unvorhergesehene Ausgaben	12 000000
Summa: Ordentliche Ausgaben	1656 652556
Außerordentl. Ausgaben (Eisenbahnbauten)	131 829450
Summa der Ausgaben:	1788 482006

Stand der Staatsschuld am 1. Januar 1901. (1 Rubel = 1/15 Imperial.)

A. Schuld, ausgefertigt in Rubel-Metall (= 1/10 Imperial).

1. Äußere Schuld	1479 371876
a. Verlosbar:	
4%ige Russische Anleihe v. 1889, 1. Emission	182 939062
" " " 1890, 2., 3. u. 4. Emission, nicht konvertierbar bis 1900	256 804688
4%ige Russische Anleihe v. 1893, 5. Emission, nicht konvertierbar bis 1904	65 939062
4%ige Russische Anleihe v. 1894, 6. Emission, nicht konvertierbar bis 1904	168 290625
3½%ige Russische Anleihe v. 1894, nicht konvertierbar bis 1905	147 984375
3%ige Russische Anleihe v. 1891	182 184375
" " " " 1894, 2. Emission	61 040625
" " " " 1896	150 000000
4%ige Obligationen der Nikolaus-Eisenbahn v. 1867 u. 1869	194 852251
5%ige 100 R.-Pfandbriefe, rückzahlbar zu 125 R., nicht konvertierbar bis zur letzten Verlosung	6 746100
b. Nicht verlosbar:	
5%ige Zweite Anleihe v. 1822, nicht konvertierbar	43 255800
3%ige Anleihe v. 1859	19 334913
2. Innere Schuld	47 229975
a. Verlosbar:	
4%ige Obligationen der Russischen Bank	10 233900
" Anleihe des Königreichs Polen	6 996075
b. Nicht verlosbar:	
5%ige Goldrente v. 1884, nicht konvertierbar bis 1904	30 000000
3. Eisenbahnschulden	1526 440552
4%ige Konsolidierte Obligationen der russ. Bahnen v. 1880	213 333568
4%ige Konsolid. Obligat. der russ. Bahn v. 1889, Serie I u. II	711 493875
4%ige Konsolid. Obligat. der russ. Bahn, Serie III, nicht konvertierbar bis 1900	117 243750
4%ige Obligat. der Eisenbahn Moskau—Smolensk	20 821850
4%ige Obligationen der Transkaukasischen Bahn	8 804625
4½%ige Obligat. der Großen Russ. Eisenbahn-Gesellschaft v. 1858	24 005063
4%ige Obligat. d. Großen Russ. Eisenbahn-Gesellschaft v. 1861, 1888 u. 1890	84 788063
4%ige Obligat. der Bahn Tambow—Saratow	10 599000
" " " " Orel—Witebsk	16 561875
" " " " Riga—Dwinsk	13 239938
" " " " Dwinsk—Witebsk	27 585636
" " " " Orel—Grjadzy	25 926057
" " " " Kursk—Charkow—Asow	90 363742
" " " Donezbahn	10 130438
" " " Bahn Moskau—Kursk	9 143201
" " " Südwestbahn	41 458500
" " " Transkaukasischen Bahn	74 766938

Digitized by Google

3%ige Obligat. der Bahn Morschansk—Syzran	3 901500
" " " " Rjaschsk—Wiasma	4 850250
" " " Großen Russ. Eisenbahn-Gesellschaft v. 1880	17 422688
Summa A:	3053 042403

B. Schuld, ausgefertigt in Rubel (= 1/15 Imperial).

1. Äußere Schuld	126 948561
a. Verlosbar:	
3½%ige Konversionsschuld	85 079400
b. Nicht verlosbar:	
5%ige 1. u. 2. Anleihe v. 1820 u. 1822, nicht konvertierbar	16 787661
5%ige 5. u. 6. Anleihe v. 1854 u. 1855	25 081500
2. Innere Schuld	2874 010122
a. Verlosbar:	
5%ige 1. u. 2. Lotterieanleihen v. 1866 u. 1864, nicht konvertierbar	141 280000
4½%ige Innere Anleihe v. 1893, nicht konvertierbar bis 1903	98 990000
4%ige Anleihe des Königreichs Polen	11 711194
b. Schatzscheine	100 516000
c. Nicht verlosbar:	
6%ige Anleihe v. 1817—18, nicht konvertierbar	38 482318
5%ige Unkündbare Depots, nicht konvertierbar	288377
4%ige Unkündbare Depots, nicht konvertierbar	30 630000
3½ige Unkundbare Depots	8 300000
4%ige Unkündbare Rente v. 1859, nicht konvertierbar	153 812233
4%ige Russische Rente	2290 000000
3. Eisenbahnschulden	156 558300
4½%ige Innere konsolidierte Eisenbahn-Anleihen v. 1890, nicht konvertierbar bis 1900	73 840000
4½%ige Innere konsolidierte Eisenbahn-Anleihe v. 1892, nicht konvertierbar bis 1902	74 120000
4%ige Obligationen der Großen Russ. Eisenbahn-Gesellschaft v. 1893 u. 1898	8 598300
Summa B:	3157 516983
Total:	6210 559386

Ausgaben für Verzinsung und Tilgung der Staatsschuld nach dem Budget von 1901. (In Rubeln.)

	Zinsen.	Tilgung.	Zusammen.
Äußere Schuld mit festen Tilgungsfristen	55 339834	4 701544	60 041378
" " ohne feste Tilgungsfristen	4 775783	1 772470	6 548253
Innere Schuld mit festen Tilgungsfristen	18 441411	12 365337	30 806748
" " ohne feste Tilgungsfristen	103 140451	186001	103 326452
Obligationen verstaatlichter Eisenbahnen	18 874553	3 499038	22 373591
Von Eisenbahnen zurückzuerstattende Zahlungen	48 318352	3 381532	51 699884
Bankspesen	—	—	113437
Summa:			274 909743

Auswärtiger Handel Rußlands.

Spezialhandel 1895—99. (In Tausenden Rubel.)

Jahr.	Waren: Einfuhr.	Waren: Ausfuhr.[1])	Edelmetalle: Einfuhr.	Edelmetalle: Ausfuhr.
1895	538 508	689 082	56 396	2 063
1896	589 810	688 572	177 599	3 101
1897	559 998	726 624	209 517	12 740
1898	617 459	732 673	131 489	4 868
1899	650 485	626 983	82 221	50 810

[1]) Mit Ausschluß der Russischen Mandschurei.

Digitized by Google

Hauptsächlichste Verkehrsländer 1897—99.

Die folgenden Zahlen beziehen sich auf den wirklichen Wert der Einfuhr und Ausfuhr (ohne Edelmetalle). (In Tausenden Rubel.)

Verkehrsländer.	1897		1898		1899	
	Einfuhr.	Ausfuhr.	Einfuhr.	Ausfuhr.	Einfuhr.	Ausfuhr.
Finnland	17 409	30 432	19 112	33 264	18 439	35 116
Schweden	4 074	8 832	4 121	8 316	6 030	9 295
Norwegen	5 377	6 162	5 394	4 470	5 620	4 948
Dänemark	1 884	9 334	5 248	9 857	3 061	12 341
Deutschland	179 871	175 257	202 198	179 436	230 871	163 564
Oesterreich-Ungarn	19 301	39 091	23 925	42 416	30 617	26 637
Frankreich	24 685	63 745	27 110	68 594	28 481	59 869
Belgien	26 037	32 712	23 608	28 788	17 976	23 532
Niederlande	5 863	87 257	9 778	72 257	11 414	48 821
Großbritannien	104 326	150 908	115 295	139 906	129 644	129 162
Spanien	2 005	3 973	3 250	2 798	3 115	7 429
Italien	10 559	31 471	10 171	54 608	9 259	27 755
Rumänien	1 352	10 926	1 873	12 675	2 061	6 588
Türkei	6 197	13 025	6 867	14 478	7 184	12 682
Griechenland	795	6 057	723	9 653	916	9 794
Ägypten	24 091	5 816	22 636	6 727	12 998	5 588
Persien	18 650	16 036	21 551	17 034	21 686	17 859
China	39 244	6 430	40 293	6 257	43 515	7 526
Vereinigte Staaten	47 684	2 707	50 059	3 014	43 772	4 388
Andere Länder	20 594	26 453	24 247	18 125	23 826	14 089
Summa	559 998	726 624	617 459	732 673	650 485	626 983

Die wichtigsten Handelsartikel 1899. (In Tausenden Rubel.)

Einfuhr.		Einfuhr.		Ausfuhr.	
Maschinen	99 437	Chemikalien und Droguen	13 071	Holz	53 687
Baumwolle	57 747	Rohseide	10 721	Petroleum	31 944
Thee	43 888	Pflanzen u. Samen	10 465	Eier	28 644
Metallwaren	36 380	Kupfer	8 898	Leinsamen	17 581
Kohle	30 786	Häute u. Felle	8 555	Tiere	16 112
Eisen	25 373	Früchte	8 434	Ölkuchen	15 978
Gummi elast. und Guttapercha	16 562	Wollwaren	7 406	Zucker	15 844
Wolle	14 673	Animalische u. vegetabilische Öle	6 854	Häute u. Felle	14 254
Wollgarn	13 567	Baumwollwaren	6 732	Kleie	11 052
Fische	13 490	Baumwollgarn	6 500	Baumwollwaren	10 317
Wein	13 482	**Ausfuhr.**		Hanf	8 670
		Getreide u. Mehl	260 377	Borsten	7 108
		Flachs	55 791	Butter	7 056
				Wolle	6 654

Handel des europäischen Rußland (über die europäische Grenze mit Einschluß der finnischen u. Schwarzen Meer-Grenze des Kaukasus) 1900. (In Tausenden Rubel.)

	Einfuhr	Ausfuhr		Einfuhr	Ausfuhr
Finnland	20 029	41 050	Großbritannien	128 176	145 564
Schweden	5 069	12 663	Italien	9 002	36 765
Norwegen	5 772	6 407	Rumänien	1 539	5 286
Dänemark	5 943	18 290	Türkei	7 247	18 322
Deutschland	215 416	187 515	Ägypten	11 958	9 195
Oesterreich-Ungarn	27 290	26 436	Ostindien	4 577	3 777
Schweiz	6 185	—	China	16 278	1 145
Frankreich	31 228	57 444	Ver. Staaten	43 615	3 486
Belgien	9 395	23 401	Andere Länder	14 966	22 614
Niederlande	8 811	69 192	Summa	572 496	688 552

Digitized by Google

Warengruppen.	1898 Einfuhr.	1898 Ausfuhr.	1899 Einfuhr.	1899 Ausfuhr.
Lebensmittel	69 803	433 496	73 441	317 088
Rohstoffe	302 134	238 397	301 876	249 920
Tiere	1 511	16 848	1 802	17 255
Fabrikate	188 565	21 243	217 856	17 360
Summa	562 013	709 984	594 475	601 623

Schiffsverkehr in den russischen Häfen 1898. (In Tausenden Tonnen.)

Häfen.	Russische Flagge. Schiffe.	Russische Flagge. Tonnen.	Fremde Flaggen. Schiffe.	Fremde Flaggen. Tonnen.	Total. Schiffe.	Total. Tonnen.
Eingegangen:						
Weißes Meer	359	46	353	264	712	310
Ostsee	781	301	5007	3 273	5788	3 574
Schwarzes und Asowsches Meer	434	544	3987	4 320	4421	4 864
Total	1574	891	9347	7 857	10921	8 748
Ausgegangen:						
Weißes Meer	350	45	353	264	703	309
Ostsee	740	279	4981	3 260	5721	3 539
Schwarzes und Asowsches Meer	412	579	3960	4 297	4372	4 876
Total	1502	903	9294	7 821	10796	8 724

Handelsflotte 1. Januar 1900.

	Dampfer. Schiffe.	Dampfer. Tonnen.	Segelschiffe. Schiffe.	Segelschiffe. Tonnen.	Summa. Schiffe.	Summa. Tonnen.
Weißes Meer	39	6 542	416	23 892	455	30 434
Ostsee	114	39 917	650	86 754	764	126 671
Schwarzes und Asowsches Meer	297	165 804	659	43 937	956	209 741
Kaspisches Meer	259	122 612	517	111 835	776	234 447
Summa	709	334 875	2242	266 418	2951	601 293

Eisenbahnen 1. Januar 1901.

In Staatsbetrieb	26 703	Werst =	28 486 km
In Privatbetrieb	14 507	„ =	15 476 „
Lokalbahnen	1 086	„ =	1 159 „
Europäisches Rußland	42 296	Werst =	45 121 km
Asiatisches Rußland	7 104	„ =	7 578 „
Summa	49 400	Werst =	52 699 km

Post 1899. Zahl der Bureaus 11064.

	Briefe 1000 St.	Postkarten 1000 St.	Drucksachen, Zeitungen u. Warenproben 1000 St.	Wertbriefe u. Postanweisungen. 1000 St.	1000 Frank.
Innerer Verkehr	314 010	68 756	283 224	21 475	14353 287
Äußerer Verkehr	39 418	9 751	32 009	609	292 531

Einnahme 192616589 Frank; Ausgaben gemeinschaftlich für Post und Telegraphen 140506809 Frank.

Telegraphen 1899.

	Länge (in km) der Linien.	Drähte.		Länge (in km) der Linien.	Drähte.
Staatslinien	143661	315452	Privatlinien	4254	8535
Anglo-indische Linie	3629	7826	Zusammen:	151544	331813

Zahl der Staatsbureaus 2709, der Eisenbahn- und Privatbureaus 2790.

Digitized by Google

Zahl der Depeschen.

Interne aufgegebene	14 557013	Transitdepeschen	202866
Internationale { abgesandt . .	1 142223	Dienstdepeschen	1 283796
Internationale { erhalten . .	1 191071	Total:	18 376969

Einnahme: 66 866648 Frank; Ausgaben, s. oben bei der Post.

Telephone 1899. Zahl der Sprechstellen 31845. Lokalverkehr: Zahl der Anlagen 97, Länge der Linien 6840, der Drähte 66642 km. Fernverkehr: Zahl der Anlagen 19, Länge der Linien 1484, der Drähte 5401 km, Zahl der Gespräche 1114195.

Armee und Marine.

Nach den Gesetzen vom 13. Jan. 1874, 11. Nov. 1876, 26. Juni 1888 und 31. Jan. 1893 rc. besteht allgemeine Wehrpflicht vom (am 1./14. Okt. des betr. Jahres) vollendeten 21. Lebensjahre an; sie beträgt im stehenden Heere 18 Jahre, davon bei der Fahne für die Kav., reit. Art. Ingenieurtruppen und für die Truppen in den Mil.-Bezirken Amur und Turkestan 5 Jahre, für alle übrigen Truppen 4 Jahre, der Rest (13 und 14 Jahre) bei der Reserve; darauf Verbleib in der Reichswehr 1. Aufgebots bis zum vollendeten 43. Lebensjahre. Die Reservisten sind zu zwei sechswöchigen Übungen verpflichtet. Die bei der Aushebung als überzählig ausgelosten Mannschaften treten sogleich zur Reichswehr 1. Aufgebots bis zum 43. Lebensjahre. Von der Reichswehr dient das 1. Aufgebot, dessen vier jüngste Jahrgänge seit 1890 zu zwei Übungen von zusammen sechswöchiger Dauer verpflichtet sind (jährlich sollen 100000 Mann üben), im Kriege sowohl zur Verstärkung des stehenden Heeres als auch zur Bildung eigener Reichswehrtruppenteile, das 2. Aufgebot aber, das aus allen im Frieden vom Dienst Befreiten besteht, nur zu letzterem Zwecke. — Bei den Kasaken beginnt die Dienstpflicht mit Vollendung des 18. Lebensjahres, umfaßt 3 Jahre vorbereitender Ausbildung im Heimatsdorf, 4 aktive Dienstjahre im 1. Aufgebot, 4 Jahre im 2. Aufgebot (mit jährlich einer dreiwöchigen Übung), 4 Jahre im 3. Aufgebot (mit einer dreiwöchigen Übung) und 5 Jahre in der Ersatzkategorie, die nur zur Ergänzung im Kriege dient. Außerdem gehören alle wehrfähigen Kasaken ohne Altersgrenze zur Heereswehr, die nur bei außergewöhnlicher Kriegslage durch den Kaiser aufgeboten werden kann. — Befreit sind vom Dienst in Krieg und Frieden: die Geistlichen aller christlichen Bekenntnisse; nur im Frieden: Ärzte, Tierärzte, Apotheker, Lehrer und im Auslande auf Staatskosten ausgebildete Künstler. Muhammedaner des Kaukasus entrichten statt der Wehrpflicht eine Wehrsteuer. Zahlreiche Abkürzungen der Dienstzeit bei der Fahne je nach Bildungsstufen. — Jährliches Rekrutenkontingent 1899: 291000 Mann einschließlich Marine und Grenzwache; außerdem von der eingeborenen kaukasischen Bevölkerung 5600 Mann; 1901: 308500 Mann (abzüglich 10000 Mann für die Flotte, hinzu kommen aber noch 16500 Kasaken, 7000 Freiwillige und 1000 Finnländer). — S. Jahrg. 1890, S. 934.

Friedensorganisation der Armee in Europa und dem Kaukasus.

Höhere Verbände. Das europäische Rußland mit Finnland und dem Kaukasus ist territorial in 9 Mil.-Bezirke eingeteilt, wozu als 10. noch der Bezirk des Don-Heeres kommt (s. die Personalien). Diese Einteilung gibt in den Westgebieten den Rahmen für die Aufstellung von Armeen im Kriege. — 25 AKorps (Garde, Gren.-, I.—XXI., I. u. II. kaukas.), die der Regel nach aus 2 Inf.-Div. mit 2 Feldart.-Brig. und aus 1 Kav.-Div. mit 1 reit. Art.-Abt. (2 Batt.) bestehen; ferner 2 Kav.-Korps zu je 2 Kav.-Div., sowie 1 Kas.-Div. außer Korpsverband. Abweichungen: an Inf.: 3 Inf.-Div. und 3 Art.-Brig. zählen das Garde- und das Gren.-Korps; an Kav.: 2 Kav.-Div. zählen das GKorps (dieses mit 1 reit. Art.-Brig.) und das I. kaukas. AKorps; nur je 1 Kav.-Brig. haben das XVI. u. XVII. AKorps, nur 1 Kas.-Rgt das VII. AKorps, gar keine Kav. das I., IV., XIII., XVIII., XX., XXI. AKorps. — An Div. und Brig. sind danach vorhanden: 52 Inf.-, 22 Kav.-Div. u. 2 Kav.-Brig., 52 Feld-, 1 reit. Art.-Brig.; ferner (meist außer Korpsverband) 10 Schützenbrig. (Garde, Nr. 1—6, 2 kaukas., 1 finnländ.), 1 Kuban-Plastun-Brig., 20 Ref.-Inf.-Brig. (davon 8 1901 im Korpsverband), 7 Ref.-, 3 Erf.-Art.-Brig., 7 Sappeur-, 1 Eisenb.-Brig.

Infanterie. Feldinf.: 12 Garde-, 16 Gren.-, 181 Inf.-Rgtr zu 4 Bat. (zu

Digitized by Google

4 Komp.); 4 GSchützenbat. (davon 1 finnisches [1]), 24 Schützenrgtr (davon 4 finnländische [1]) zu 2 Bat., 16 Schützenbat. (8 finnische, 8 kaukas.), 6 Kuban-Plastun-Bat., zus. 910 Bat. — Ref.-Inf.: 6 Brig. (Nr. 46—48, 50, u. im Kaukasus 65, 66) zu 4 Rgtrn zu 2 Bat. (zu 4 Komp.); 14 Brig. (Nr. 51—62, u. im Kaukasus 63, 64) zu 4 Bat. (zu 5 Komp.); 4 selbst. Ref.-Bat. (davon 2 kaukas.) zu 5 Komp.), zus. 108 Ref.-Bat. — Fest.-Inf.: 17 Rgtr (16, davon 1 kaukas., zu 2 Bat., 1 Rgt zu 4 Bat.) und 13 selbst. Bat.; alle Bat. zu 5 Komp.; zus. 49 Fest.-Inf.-Bat. — 1 UOff.-Lehrbat., 1 Schützenkomp. der Off.-Schießschule. — Gesamtsumme der Inf. 1068 Bat. — „Dreiliniengewehr" (Kaliber 3 Linien = 7,62 mm), ein Magazingewehr von 5 Patr.

Kavallerie (jedes Rgt zu 6 Esk. oder Sotnien; Abweichungen angegeben). Garde: 4 Kür.-Rgtr (zu 4 Esk.), 2 Drag.-, 2 Ul.-, 2 Hus.-Rgtr, 2 Don-Kas.-Rgtr (diese beiden im Frieden zu 4, im Kriege zu 6 Sotnien), 1 Ural-Sotnie, 4 Sotnien des Kais. Konvois, 1 GFeldgendarmen-Esk., 1 Esk. der Off.-Kav.-Schule, zus. 67 Esk. — Linie u. Kasaken: 54 Drag.-Rgtr, 1 finnisches [1]) Drag.-Rgt, 35 Kas.-Rgtr (17 Don-, 9 Kuban-, 4 Terek-, 3 Orenb., 2 Ural-Rgtr), 1 Daghestan-Reiter-Rgt, 1 Ossetinen-Halbrgt (2 Sotnien), 1 Krim-Halbrgt (2 Sotnien), 1 Kuban-Halbrgt (2 Sotnien), 6 Don-, 2 Orenb.-Sotnien, 1 Ural-Lehr-Sotnie, 2 Sotnien Astrachan-Kas., 6 Feldgendarmen-Esk., zus. 569 Esk. — Gesamtsumme der Kav. 636 Esk. — „Dreilinien-Dragoner- oder Kasakengewehr" und Säbel; einzelne Kas.-Truppen führen im ersten Gliede auch die Lanze. — Für Zureiten der Remonten im Frieden und als Ersatztruppe im Kriege bestehen 21 Stämme des Kav.-Ersatzes (in 9 Kav.-Ersatz-Brig.) mit 64 Abteilungen für die 64 aktiven Rgtr (10 Garde-, 54 Linien-Drag.-Rgtr).

Feldartillerie. Fahrende Art.: 52 Art.-Brig. (3 Garde-, 4 Gren.-, 45 Armeebrig.) zu durchschnittlich 7 Batt. (2 Brig. zu 9, 21 zu 8, 25 zu 6, 4 kaukas. zu 7 Batt.), 6 Schützenart.-Abt. (1.—5., kaukas.) zu 3 Batt., 1 GSchützenabt. zu 2 Batt., 1 finnländ. [1]) Art.-Rgt zu 4 Batt., 1 Batt. der Off.-Art.-Schießschule, zus. 389 fahrende Batt. — Mörser-Art.: 24 Batt. in 7 Rgtrn (5 Rgtr zu 4, 2 zu 2 Batt.). — Reitende Art.: 1 reit. GArt.-Brig. zu 5 Batt. (davon 1 Don-Kas.-Batt.); 23 reit., 1 reit. Garde-, 9 Kas.-Batt. (7 Don-, 2 Orenb.), von denen 30 Batt. zu 15 reit. Abt. (Nr. 1—12, 14, 1 Don-, 1 Orenb.) zusammengefaßt, die 3. Garde-, die 20. u. 22. Batt. aber selbständig geblieben sind; 1 reit. Geb.-Art.-Abt. zu 2 Batt., 1 Batt. der Off.-Art.-Schießschule und im Kaukasus 4 Kuban-, 2 Terek-Kas.-Batt.; zus. 47 reit. Batt. — Ausfallart.: 5 Batt. — Ref.-Art.: 7 Brig. (Nr. 1—6, kaukas.), davon 3 zu 6, 3 zu 5, die kaukas. zu 7 Batt.; 1 Ref.-Stammbatt.; zus. 41 Ref.-Batt. — Ersatzart.: 3 Brig. zu 3 Batt., 5 selbständige fahrende Ers.-Batt. (davon 1 Garde-, 1 kaukas.), 1 reit. Ers.-Batt.; zus. 15 Ers.-Batt. — Gesamtsumme der Feldart.: 521 Batt. — Geschütze [2]), Konstruktion 1877 (verstärkte Gußstahlgeschütze). Kaliber des schweren Gesch. 10,67, des leichten u. reit. 8,7, des Geb.-Gesch. 6,35 cm, des Feldmörsers 15,24 cm. 8 Schnellfeuergewehr-Batt. zu 4 besp. Maschinengew. sind für Sibirien in Bildung begriffen. — 1901 wurden versuchsweise 5 Inf.-Komp. zur Bedienung von Maschinengewehren mit zeitweiligem Etat errichtet.

Festungsartillerie. 4 Belag.-Art.-Bat. (= 13 Komp.), 52 Fest.-Art.-Bat. (1 zu 5, 49 zu 4, 2 zu 3 Komp.) und 4 selbständige Komp. — Gesamtsumme: 224 Komp. Fest.-Art. Dazu 3 Art.-Belag.-Parks (mit 1 kaukas.).

Artillerieparks. Fliegende: 52 (für die 52 Art.-Brig.), 7 Schützen-, 7 Mörser-, 1 Gebirgspark, 1 finnländ. [1]) Schützenpark. Ref.-Art.-Parks: 7. — Zusammen: 75 Munitionsparks.

Ingenieurtruppen. 25 Sapp.-Bat. (1 Garde-, 1 Gren.-, 21 Armee-, 2 kaukas.)

---

[1]) „Finnische Truppen" haben finnischen, „finnländische" russischen Ersatz; beide stehen in Finnland. — Die 8 finnischen Schützenbat. sollen 1903 aufgelöst werden. — [2]) Durch Ukas vom Juli 1901 wurde die Einführung einer dreizölligen Schnellfeuerkanone für die gesamte Feldart. befohlen.

Digitized by Google

zu 4 (Gardebat. 5) Komp., und zwar 3 (Gardebat. 4) Sapp.- und 1 Telegr.-Komp.); 2 Ref.-Sapp.-Bat. zu 3 Sapp.-Komp.; 8 Pontonierbat. zu 2 Komp.; 4 Eisenbahnbat. (1 zu 4, 3 zu 5 Komp.[1]); 7 Feldingenieur-Parks (= 25 Korpsabt.); 1 elektrotechnische Schule mit 1 Komp.; 1 Luftschiffer-Lehrpark. — 11 Fest.-Sapp.-Komp., 4 Kmdos; 8 Fest.-, 2 Flußtorpedo-Komp.; 6 Fest.-Telegr.-Abt.; 6 Fest.-Brieftauben-Stationen; 7 Fest.-Luftsch.-Abt. — Gesamtsumme: 164 Komp. Ingenieure.

Train. 6 Stammbat., davon 5 zu 4 Komp., 1 (kaukas.) zu 2 Komp.; zus. 22 Komp.

Friedensorganisation der russischen Truppen in Asien.

Russisch-Asien umfaßt die 3 Mil.-Bezirke Turkestan, Sibirien und Amur. Die Truppen im Mil.-Bez. Turkestan sind in 2 turkestan. AKorps, die in Sibirien in 2 sibirische AKorps[1]) vereinigt.

Mil.-Bez. Turkestan: 8 turkest. Schützenbrig. zu 4 Bat. (20 turk., 8 transkasp., 5 westsibir. Bat.); 2 turkest. Ref.-Inf.-Brig. zu 4 Bat. (im Kriege 20 Bat.). — 4 Kas.-Brig. (2 turkest., 1 transkasp., 1 westsibir.) enthalten: 4 Kas.-Rgtr (2 Kuban-, 2 Sibir.-) zu 6 Sotnien, 5 Kas.-Rgtr (3 Orenb.-, 1 Ural-, 1 Semirjetschensk-) zu 4 Sotnien, 2 Sotnien Astrachan-Kasaken, das irreguläre Turkmenen-Reiter-Halbrgt (2 Sotnien). — 2 turkest. Art.-Brig. (zus. 9 fahr., 2 Geb.-, 1 Mörser-Batt. = 12 Batt.), 1 westsibir. Art.-Abt. (2 fahr. Batt.), 1 turkest. reit. Geb.-Batt., 2 Kas.-Batt. (1 Kuban-, 1 Orenb.-). — 2 Fest.-Art.-Bat. (1 zu 4, 1 zu 3 Komp.). — 2 Sapp.-Bat. (1 turkest. zu 3 Sapp.-, 1 Telegr.-Komp., und 1 transkasp. zu 2 Sapp.-, 1 Telegr.-Komp.), 1 westsibir. Sapp.-Komp.; 2 transkasp. Eisenb.-Bat. zu 5 Komp. — Summa: 40 Bat., 48 Sotnien, 17 Batt., 7 Fest.-Art.-, 18 Ingen.-Komp.

Mil.-Bez. Sibirien: 1 westsibir. Schützenbat., 2 Ref.-Brig. zu je 4 Bat. zu 5 Komp. (im Kriege 35 Bat.). — 1 sibir. Kas.-Rgt, 2 Kas.-Sotnien. — 1 sibir. Ref.-Art.-Abt. zu 2 fahr. Batt., 2 Kas.-Sotnien. — Summa: 8 Bat., 8 Sotnien, 2 Batt.

Mil.-Bez. Amur[2]): 6 ostsibir. Schützenbrig. zu 4 Rgtrn (Nr. 1—24) zu 2 Bat.; 1 Ref.-Brig. zu 4 Bat. (im Kriege 10 Bat.); 2 Fest.-Inf.-Rgtr (zu 3 Bat.); 1 Fest.-Inf.-Bat. — 1 Ussuri-Reiterbrig. (1 Küsten-Drag.-Rgt zu 6 Esk., 2 Transbaikal-Kas.-Rgtr zu 6 Sotnien, 1 Ussuri-Kas.-Sotnie); 4 Transbaikal-Kas.-Rgtr, 1 Amur-Kas.-Rgt. — 2 ostsibir. Art.-Brig. (zus. 8 fahr., 2 Geb.-, 2 Mörser- = 12 Batt.); 1 transbaikal. Art.-Abt. zu 2 Batt.; 2 Transbaikal-Kas.-Batt. — 2 Fest.-Art.-Bat. zu 4 Komp.; 7 Komp., 1 Kmdo. — 2 ostsibir. flieg. Art.-Parks. — 2 ostsibir. Sapp.-Bat.; 1 Ussuri-Eisenb.-Bat. zu 6 Komp.; 2 Fest.-Sapp.-Komp., 2 Fest.-Telegr.-Abt. — 1 Südussuri-Trainkomp.

Hiervon haben ihren Friedens-Standort im Gebiet Kwantun (Port Arthur): die 3. ostsib. Schützenbrig. (8 Bat.), 1 Fest.-Inf.-Rgt zu 4 Bat., 1 Masch.-Gew.-Komp., 1 Kas.-Rgt zu 6 Sotnien, die ostsibir. Schützenart.-Abt. zu 3 Batt., 2 Fest.-Art.-Bat. (8 Komp.).

Die Gesamtfriedensstärke der russischen Armee,

in Europa und dem Kaukasus	1068 Bat.,	636 Esk.,	521 Batt.,	224 Fest.-Art.-Komp.,	164 Ing.-Komp.,
in Asien . . .	109 „	93 „	38 „	22 „ „ „	31 „ „
zusammen:	1177 Bat.,	729 Esk.,	559 Batt.,	246 Fest.-Art.-Komp.,	195 Ing.-Komp.

(ohne Grenzwache und Flotte), läßt sich auf über 40000 Off. und über 900000 M. berechnen.

Die im Frieden dem Finanzminister unterstellte Grenzwache ist militärisch organisiert, umfaßt in 7 Bez. 31 verschieden starke Brig. und 2 selbständige Abt.

---

[1]) Die Zusammensetzung der beiden sibir. AKorps ist noch nicht vollendet. — [2]) Die Truppen sind zum Teil noch in Bildung oder Umbildung begriffen.

Digitized by Google

(davon 1 Bez. mit 2 Brig. in Turkestan) und zählt rund 1000 Off. und 30000 M., die im Kriege zu Komp., Sotnien, Inf.- und Kav.-Rgtrn zusammenstoßen.

Die Ergänzung des Heeres erfolgt in 24 Lokalbrig.-Bez. (4 in Asien) mit 562 Kr.-Truppenchef-Verwaltungen, die den deutschen Bez.-Kmdos entsprechen. Die Verteilung der Rekruten auf die Truppenteile wird jährlich vom Kriegsminister bestimmt. Kein Rgt soll mehr als $^1/_4$ nichtrussische Mannschaften besitzen; mindestens $^1/_3$ soll aus Großrußland sein, das den besten Ersatz liefert. Garde und Spezialwaffen erhalten ausgesuchten Ersatz.

Für den Krieg werden Armeen in den westlichen Mil.-Bez. aufgestellt (aus AKorps, Schützenbrig., Ref.-Div. und Spezialwaffen). Als Div.-Kav. dienen Kas.-Sotnien 2. oder 3. Aufgebots. Die Ref.-Inf.-Brig. entwickeln sich zu Ref.-Div., die ihre Art. aus den Ref.-Art.-Brig. erhalten. Aus den im Frieden beurlaubten Kas.-Rgtrn werden Kas.-Div. gebildet.

Für die Reichswehr sind im Frieden nur ganz schwache Stämme vorhanden. Die Inf. formiert Drushinen (Bat.), die Kav. Sotnien; aus diesen werden unter Beigabe von Batt. Reichswehr-Div. zusammengestellt.

Etatsstärken (abgerundet).

Höhere Verbände (im Kriege): 1 Inf.-Div. (16 Bat., 1 Esk., 6 oder 8 Batt. = 48 oder 64 Gesch., 1 Sapp.-Komp.) = 18000 Mann; 1 Kav.-Div. (24 Esk., 2 Batt. = 12 Gesch.) = 4000 Mann; 1 AKorps zu 2 Inf.-, 1 Kav.-Div. (32 Bat., 26 Esk., 16 Batt. = 124 Gesch., 1 Sapp.-Bat.) = 40000 Mann.

Truppen-Einheiten: Das Inf.-Bat. im Frieden verschieden, durchschnittlich 500 M., im Kriege 1000 M. (877 Gew.). — Die Esk. im Frieden u. Krieg 150 M. (145 Säbel); 1 Drag.-Rgt 859, 1 Kas.-Rgt 873 Säbel. — Die reitende oder Mörser-Batt. hat 6 Gesch., alle übrigen Batt. 8 Gesch. im Kriege bespannt; die leichte Batt. zählt 204, die schwere 236, die reitende 179 M. — 1 Sapp.-Komp. im Kriege 260 M. (219 Gewehre).

Kriegsstärke des russischen Heeres (annähernd) [1]).

	Off.	Kombatt.	Pferde.	Gesch.
Feldtruppen.				
Infanterie	19500	1 000000	38000	—
Kavallerie	3800	120000	125500	—
Artillerie	3500	119000	108000	3856
Ingenieurtruppen	1100	46000	13500	—
Train	400	26000	45000	—
	28300	1 311000	330000	3856
Reservetruppen.				
Infanterie	11500	680000	22400	—
Kavallerie	2300	97000	103000	—
Artillerie	1370	45300	37600	1376
Ingenieurtruppen	300	10000	—	—
	15470	832300	163000	1376
Festungstruppen.				
Infanterie	2600	160000	2000	—
Artillerie	1500	80000	1200	128
Ingenieurtruppen	400	12000	500	—
	4500	252000	3700	128
Ersatz				
Infanterie	5000	280000	1500	—
Kavallerie	900	48000	39000	—
Artillerie	600	38000	10000	458
Ingenieurtruppen	140	7700	?	—
	6640	373700	50500	458
Reichswehr.				
Infanterie	9600	686000	—	—
Kavallerie	350	22000	—	—
Artillerie	450	28000	?	?
Ingenieurtruppen	100	4000	—	—
	10500	740000	?	?
Grenzwache	1000	40000	15000	—
Zusammen:	66410	3 549000	562200	5818

[1]) Nach v. Loebell's Jahresberichten, XXVII. Jahrg. 1900.

Digitized by Google

Kriegsflotte 1901.

Fahrzeuge.	Tonnengehalt.	Ind. Pferdekräfte.	Geschütze.	Lancierrohre.	Bemannungsetat.
Ostsee-Flotte.					
13 Panzerschlachtschiffe [1])	142840	145958	608	68	7939
12 gepanz. Küstenverteidiger und zwar:					
3 von 1893—96 [2])	18000	15000	90	12	1220
4 von 1867—68 [3])	14800	8102	48	—	—
3 gepanzerte Batterien 1863—65 [4])	11439	3821	68	—	—
2 Panzer-Monitore 1864—67 [5])	3620	1570	23	—	—
18 gepanzerte Kreuzer 1. Kl. [6])	122300	231100	620	87	?
3 geschützte Kreuzer (Rynda 85, Bojarin, Novik 00)	9900	31500	42	16	—
8 Kreuzer 2. Kl. 1874—80 [7])	13372	11991	120	—	1549
4 Torpedo-Kreuzer [8])	2940	21700	50	19	?
4 Panzer-Kanonenboote [9])	6103	8595	48	7	—
7 Küsten-Kanonenboote	3350	2240	35	1	368
3 Schulschiffe	3609	1042	27	2	—
6 Jachten (Zarewna 74, Polarnaja Swjesda 90, Strjela 91, Standart 95, Tamara 99, Sarniza 99)	10909	22800	24	12	—
11 Torpedobootszerstörer [10])	2640	47200	37	10	—
43 Torpedoboote 1. Kl. 1877—98	4581	61400	94	108	—
78 Torpedoboote 2. Kl.	1863	17820	—	105	—
7 Transportschiffe 1859—97	7109	4936	14	2	—
217 Fahrzeuge	379366	636775	1948	449	—

Außerdem: 40 Schiffe für den Hafendienst, 7 Dampfer der Finanzwachflotille. — Im Bau: die Panzerschlachtschiffe Zarewitsch (13000 T., 16500 Pf.), Orel, Borodino, Knjaz Suworow, Slawa (je 13500 T., 16300 Pf.), 1 Küstenpanzer (Adm. Butakow, 6000 T.), 2 geschützte Kreuzer, 3 Kreuzer 2. Kl., 16 Torpedobootszerstörer, 1 Unterseeboot.

Flotte des Schwarzen Meeres					
8 Panzer-Schlachtschiffe 1886—98 [11])	82518	81128	262	49	
2 Panzer-Turmsch. 1873 (Nowgorod, VAdm. Popow)	6221	5066	16	—	
1 Kreuzer 1. Kl. (Pamjat Merkurja) 1879	2997	3004	16	5	
1 desgl. 2. Kl. (Wjestnik 80)	1334	1268	8	2	
6 Kanonenboote 1887 [12])	7375	9365	60	12	
3 Torpedokreuzer 1889—93 [13])	1540	9341	28	8	
25 Torpedoboote 1. Kl. 1883—98	2646	32998	35	67	
11 Torpedoboote 2. Kl.	240	2200	—	10	
3 Schulschiffe	15740	8272	10	2	
2 Dampfer	1700	250	4	—	
8 Transportschiffe	6979	5926	32	—	
68 Fahrzeuge	129290	158818	471	155	

Außerdem: 3 Hafendampfer, 14 Dampfer der freiwilligen Flotte (118674 T., 65433 i. Pf.). — Im Bau: 1 Panzer-Schlachtschiff (12500 T.), 2 Kreuzer (Otschagow u. Kagul), 6 Torpedojäger, 4 Transportschiffe, 3 Dampfer der freiwill. Flotte.

[1]) Pjotr Weliki 72, Kaiser Alexander II. 87, Kaiser Nikolaus I. 89, Navarin 91, Sissoi Weliki, Petropawlowsk, Poltawa 94, Sewastopol 95, Pereswjet, Oslabia 98, Pobjeda, Retwisan 00, Kaiser Alexander III. 01. — [2]) Adm. Uschakow 93, Adm. Sjenjawin 94, Gen.-Adm. Apraxin 96. — [3]) Lazarew 67, Greig, Spiridow, Adm. Tschitschagow 68. — [4]) Perwenetz 63, Retwisan 68, Kreml 65. — [5]) Smertsch, Tscharodeika. — [6]) Gen.-Adm. 73, Hzg von Edinburg 75, Minin 78,

Digitized by Google

Fahrzeuge	Tonnengehalt.	Ind. Pferdekräfte.	Geschütze.	Lancierrohre.
Sibirische Flotte.				
1 Kreuzer 2. Kl. (Sabijaka)	1236	1200	17	—
4 Kanonenboote [14])	4741	5277	52	2
2 Torpedokreuzer 1894 (Wssadnik, Gaidamak)	804	6449	18	4
11 Torpedobootszerstörer 00	3550	61000	66	28
15 Torpedoboote 1. Kl.	1423	18846	24	28
8 Torpedoboote 2. Kl.	200	1760	8	—
2 Dampfer 1893—96	2238	3927	4	—
5 Transportschiffe	3905	2372	—	—
48 Fahrzeuge	18097	100831	189	62

Im Bau: 4 Torpedoboote (jedes 120 T., 1000 Pf., 2 Gesch., 3 Torp.). Für den Jenissei: 1 Schraubendampfer u. 1 stähl. Segellichter.

Flotte des Kaspisees.

2 Kanonenboote 1866 (623 T., 222 i. Pf., 3 Gesch.), 5 Raddampfer, 1 Hafendampfer (506 T., 126 i. Pf., 2 Gesch.).

Verteilung der Marine 1901.

	Panzerschiffe 1. Klasse.	Panzerschiffe 2. Klasse	Kreuzer 1. Klasse.	Kreuzer 2. Klasse.	Kanon.-boote.	Torpedojäger.	Torpedoboote.	Transp.-schiffe.
Ostsee . . .	2 (Nikolaus I., Poltawa)	8 [15])	—	3 [16])	7 [17])	3	45	4
Atl. Ozean .	—	—	1 (Hzg von Edinburg)	1 (Dschigit)	—	—	—	—
Mittelmeer .	1 (Kaiser Alex. II.)	1	—	—	1 (Zaporojec)	2	2	—
Ostasien . .	3 (Petropawlowsk, Sissoj Weliki u. Navarin)	—	7 [18])	2 (Zabijaka, Razboinik)	6	2 (Wssadnik, Gaidamak)	20	3
Schw. Meer	5 [19])	—	1 (Pamjat Merkurja)	1 (Wjestnik)	—	3	37	5
Weißes Meer	—	—	—	—	3	—	—	1 (Bakan)

Wladimir Monomach 82, Dmitrij Donskoi 83, Adm. Nachimow 85, Adm. Kornilow, Pamjat Azowa 88, Rjurik 92, Rossija 96, Diana, Gromoboy, Pallada, Warjag 99, Askold, Aurora, Bajan, Bogatir 00. — [7]) Asia 74 Kreiffer 75, Dschigit, Afrika 77, Rajesdnik, Razboinik 78, Plastun 79, Westnik 80. — [8]) Lt. Iljin 86, Woijewoda, Possadnik 92, Abrek 96. — [9]) Grosjaschtschi 90, Gremjaschi, Otwaschni 92, Chrabri 95. — [10]) Ssokol 95, Korschun, Kretschet 99, Jastreb, Nyrok, Berkut, Kondor, Gozora, Woron, Ziliß, Sowa 00. — [11]) Katharina II., Sinope, Tschesma 87, Dwjenadsat Apostolow (12 Ap.) 90, Georg Pobjedonossjew 92, Tri Swjetitelja 93, Rostislaw 96, Knjaz Potemkin 00. — [12]) Donez, Kubanez, Saporoschez, Tschernomoretz, Terez Uralez. — [13]) Kapitan Ssaken 89, Kasarski 90, Griden 93. — [14]) Bobr, Siwutsch 85, Korjetz, Mandschur 86. — [15]) Adm. Uschakow, Adm. Ssenjawin, Apraxin, Adm. Lazarew, Adm. Greig, Perwenetz, Retronjmenya, Kreml. — [16]) Rynda, Asia, Afrika. — [17]) Chrabri, Doja, Snjeg, Tuka, Jorš, Groza, Grad. — [18]) Pamjat Azowa, Rossija, Rurik, Dmitrij Donskoi, Adm. Kornilow, Adm. Nachimow, Wladimir Monomach. — [19]) Georg Pobjedonossjew, Tri Swjetitelja, Sinope, Dwjenadsat Apostolow, Katharina II.

Digitized by Google

Personal der Marine 1898: 1 Gen.-Adm., 11 Adm., 22 VAdm., 33 KAdm., 89 Kpte z. See, 212 Freg.-Kpte, 653 Lte, 220 ULts = 1241 Off.; 85 Ing., 305 Mechaniker, 320 Ärzte; UOff.; Matrosen ꝛc. = 45380.

Finnland.

Großfürstentum. — Vereinigt mit dem Kaisertume Rußland unter demselben Regenten seit 1809. Die Staatsverfassung von 1772 und 1789, bestätigt durch Manifest des Kaisers Alexander I. vom 27. März 1809, durch die Manifeste des Kaisers Nikolaus I. vom 24. Dez. 1825, des Kaisers Alexander II. vom 3. März 1855, des Kaisers Alexander III. vom 14. März 1881 und des Kaisers Nikolaus II. vom 6. Nov. 1894, ist die einer konstitutionellen Monarchie. Volksvertretung durch 4 Stände (Ritterschaft und Adel, Geistlichkeit, Städte, Bauern). — Flagge: Weiß, Blau, Rot.

Hauptverwaltung.

General-Gouv. u. OKmdt des Mil.-Bez. Finnland: N. **Bobrikow**, Gen. der Inf. u. Gen.-Adj., Mitgl. des Reichsrates; Gehilfe: N. **Schipow**, Gen.-Lt. — Chef des Stabes: **Rodsianko**, Gen.-Major; Chef der Art.: **Lewanewsky**, Gen.-Lt.; des Genies: **Sjukin**, Gen.-Major. — Kzl.-Dir.: F. **Seyn**, Oberst.

StSekr. für Finnland in St. Petersburg: W. **v. Plehwe**, GRat u. Sen. — Gehilfe: C. A. **Armfelt**, Hofm. — Kzl.-Chef: E. **Oerstroem**.

Senat.

Präs.: der Gen.-Gouv. — Dpt der Verw. VPräs.: C. **Linder**, W-Hofjägerm.; Sektionschefs. Zivilverw.: E. **Boehm**; Finanzen: Dr. E. R. **Neovius**; Handel und Industrie: D. W. **Åkerman**; Buchführung: G. E. **Fellman**; Militär: M. L. **v. Blom**, Gen.-Major; Kultus ꝛc.: Dr. A. **Genetz**; Ackerbau: V. **Spåre**, GRat; Verkehr: O. **Bergbom**; Justiz: W. **Eneberg**; Senatoren ohne Portef.: . . . . . — Dpt der Justiz u. höchster Gerichtshof. VPräs.: K. A. **af Nyborg**; Senatoren: J. G. **Sohlman**, H. G. **Borenius**, E. **Forsman**, A. **Kumlin**, E. F. **Andersin**, M. **Hornborg**, V. **Gummerus**, V. E. **Liljeblad**; Prok.: J. M. E. **Johnsson**.

Andere Zentralbehörden.

Medizinalverw. Gen.-Dir.: F. **Saltzman**, StRat. — Bank von Finnland. Präs.: Th. **Wegelius**. — StKontor (Hauptkasse). Präs.: G. **Geitlin**. — Gen.-Dir. Post: K. H. **Lagerborg**. — Zölle: B. **Winter**, StRat. — Landesvermessung: J. **Sjölin**. — Forsten: C. E. Baron **Wrede**. — Öff. Gebäude: O. S. Baron **Gripenberg**. — Lotsenwesen u. Leuchttürme: N. **Sjöman**, Gen.-Major. — Verkehrswege: A. **Nyberg**, GRat. — Landwirtschaft: N. **Grotenfelt**. — Industrie: A. F. **Tigerstedt**. — Gefängnisse: A. **Gripenberg**. — Allg. Revisions-Gericht. Präs.: A. **Ekestubbe**, StRat. — Presse. Präs.: A. Gf **Cronhjelm**. — Eisenb. Gen.-Dir.: G. **Strömberg**, WStRat. — Statist. Zentralbureau. Dir.: A. **Borgström**, StRat. — Schulen. ODir.: Dr. L. L. **Lindelöf**, WStRat.

Provinzialbehörden.

Gouv. Åbo-Björneborg: W. **v. Kraemer**, Gen.-Major. — Nyland [Helsingfors]: **Kaigorodow**, Gen.-Major. — Kuopio: E. G. **Krogius**. — St. Michel: L. **Munck**, WStRat. — Tawastehus: **Swertschkow**, Gen.-Lt. — Uleåborg, beauftr.: K. G. E. E. **Furuhjelm**, Oberst. — Wasa: Fr. **Björnberg**. — Wiborg: N. **Rechenberg**, Gen.-Major.

Präs. der Hofgerichte. Åbo: E. **Streng**. — Wasa: N. J. **Fellman**. — Wiborg: E. **Forsman**. — Mil.-Hofgericht Helsingfors: R. **v. Willebrand**, Gen.-Major.

Digitized by Google

Bischöfe. Åbo: G. **Johansson, Erzb.**; Borgå, Uleåborg, Nyslott.
Universität Helsingfors. Kanzler, beauftr.: **v. Plehwe**, GRat (s. oben); VKanzler, beauftr.: **Th. Rein**, WStRat. — Rektor: **E. J. Hjelt**, Prof.

Armee.

OKmdt: der Gen.-Gouv.; (s. oben). — Chef des Stabes: **T. F. Bläfjeld**, Oberst. — Kmdt: **G. E. Baron Ramsay**, Gen.-Lt.; Gehilfe: **F. G. Procopé**, Gen.-Major; Chef des Stabes: **M. Alfthan**, Oberst. — Gen.-Int.: . . . . .

Konsuln ꝛc. in Finnland.

*Amerika, V. St. VK. in Helsingfors: **V. Ek.** — Ag. in Åbo, Wiborg.
Argentinien. Konsul in Helsingfors: . . . .
*Belgien. Konsul in Helsingfors: **A. Rummelin**, 94. — VK. in Åbo, Wiborg; Ag. in Uleåborg.
*Brasilien. VK. in Åbo: **T. Seth**, 87, Helsingfors: **V. Ek**, 87.
*Dänemark. Konsul in Helsingfors: **A. F. Wasenius**, GK., und 1 VK. — VK. in Åbo, Björneborg, Borgå, Brahestad, Ekenäs, Fredrikshamn, Gamla-Karleby, Hangö, Kotka, Kristinestad, Lowisa, Mariehamn, Ny-Karleby, Nystad, Raumo, Uleåborg, Wasa, Wiborg.
*Deutsches Reich. Konsuln in Åbo: **L. Schröder**, 90. — Björneborg: **F. E. Köhler**, 01. — Helsingfors: Dr. **V. Graser**, 85, GK., 98, u. 1 VK.: **A. Goldbeck-Löwe**, 00. — Uleåborg: **H. Hägg**, 88. — Wasa: **E. Trummer**, 98. — Wiborg: **E. Rothe**, 92. — VK. in Hangö (**K. W. Korsman**, 88), Kott (**M. Südel**, 92), Torneå (**A. Jaukkuri**, 98); Ag. in Brahestad, Jakobstad, Mariehamn.
Ecuador. Konsul in Åbo: **T. Seth.**
*Frankreich. Konsul in Helsingfors: **F. Pradère-Niquet**, 00. — Ag. in Åbo, Björneborg, Fredrikshamn u. Kotka, Hangö, Uleåborg Wiborg.
*Griechenland. Konsul in Helsingfors: **C. F. Maury.**
*Großbritannien. Konsul in Helsingfors: **C. J. Cooke**, 00, u. 1 Prok.: **H. S. Proteous.** — VK. in Åbo (. . . .) Björneborg, Fredrikshamn, Gamla-Karleby, Hangö, Kemi, Kotka, Lowisa, Uleåborg (**B. Blunt**), Wasa (**G. Bucht**), Wiborg; Ag. in Borgå.
Italien. Konsuln in Åbo: **T. Seth.** — Helsingfors: **G. Sundman.**
Luxemburg: s. Niederlande (Konv. 6./7. Jan. 1880).
*Niederlande. Konsul in Helsingfors: **K. Stockmann**, 01. — VK. in Åbo, Björneborg, Borgå, Fredrikshamn, Gamla-Karleby, Lowisa, Nikolaistad (Wasa), Uleåborg, Wiborg.
*Oesterreich-Ungarn. VK. in Helsingfors: **C. M. Otto**, Hon.-K.
*Portugal. Konsul in Åbo: **T. Seth** u. 1 VK.: **J. Dalberg.** — VK. in Björneborg (**O. Heine**) Borgå (. . . . .), Hangö (**G. Ekholm**) Helsingfors (**O. Seidenschnur**), Kotka u. Fredrikshamn (**K. Aladin**), Kristinestad (**G. Hydén**), Kuopio (**B. Hallman**), Lowisa (**C. G. Relander**), Raumo (**A. Söderlund**), Tammerfors (**J. W. Blom**), Uleåborg (**J. Åström**), Wiborg (**U. Mustonen**), Wasa (**L. Ceder**).
*Rumänien. Konsul in Helsingfors: **E. Evensen**, 98.
*Schweden und Norwegen. Konsul in Helsingfors: **C. M. G. Gf Björnstjerna**, Khr, GK., 86, u. 1 VK.: **J. N. Carlander**, 89. — VK. in Åbo, Björneborg, Borgå, Brahestad, Ekenäs, Fredrikshamn, Gamla-Karleby, Hangö, Jakobstad (**B. W. Schauman**, 99), Kotka, Kristinestad, Mariehamn, Nystad, Raumo, Tammerfors, Torneå, Uleåborg, Wasa, Wiborg.
*Spanien. Konsuln in Åbo: **T. Seth**, 00. — Helsingfors: **L. Krogius**, Hon.-K., 98, u. 1 VK.: **E. Sánchez y Martinez**, 98. — VK. in Björneborg, Uleåborg, Wiborg; Ag. in Borgå, Brahestad, Fredrikshamn, Hangö, Kotka, Kristinestad, Lowisa, Nystad, Raumo, Tammerfors, Wasa.

Digitized by Google

Statistische Notizen.

Flächeninhalt mit inneren Gewässern[1]) und Bevölkerung.

Gouvernements.	qkm	Bevölkerung Ende 1899 männlich.	weiblich.	total.	auf 1 qkm
Abo-Björneborg	24171	217009	223165	440174	18
Kuopio	42731	156364	156175	311539	7
Nyland	11872	139621	149405	289026	24
St. Michel	22841	93579	94969	188548	8
Tawastehuus	21585	146089	149444	295533	14
Uleåborg	165644	139216	138412	277628	1,7
Wasa	41712	226584	230570	457154	11
Wiborg	43056	205487	208111	413598	10
Total	373612	1 322949	1 350251	2 673200	7

Religion Ende 1899: Evangelische 2 623828, Griechisch-Orthodoxe 48812, Röm.-Katholiken 560.

Nationalität. 1899 (geschätzt): Finnen 2 300100, Schweden 362500, Russen 7500, Deutsche 1900, Lappen 1200.

Verteilung der Bevölkerung nach dem Beruf 1890.

	Im Beruf beschäftigt u. deren Familien männlich.	weiblich.	Zur persönlichen Dienstleistung männlich.	weiblich.	Total.
Freie Berufszweige	26437	29230	1888	10541	68096
Ackerbau	816225	818563	67438	76857	1 779083
Gewerbe	96139	86242	2338	5880	190599
Handel	12790	11036	1420	3966	29212
Verkehr	29112	19331	358	1555	50356
Andere Berufszweige	48482	54724	45	493	103744
Summa	1 029185	1 019126	73487	99292	2 221090
Ohne Beruf	(männlich: 68869, weiblich: 90181)				159050

Städte 1899: Helsingfors 88711, Åbo 36898, Tammerfors 34148, Wiborg 25235, Uleåborg 15626, Nikolaistad 14646, Björneborg 13417 Einwohner.

Bewegung der Bevölkerung.

Jahr.	Heiraten.	Geburten (inkl. Totgeborne).	Todesfälle	Totgeborne.	Überschuß der Geburten.	Einwanderung.	Auswanderung.
1895	18256	84010	46709	2227	37301	59240	59353
1896	19189	83884	49289	2228	34595	61515	61085
1897	19913	84573	47476	2243	37097	67158	66853
1898	20611	91513	48158	2407	43355	70789	69878
1899	19589	90768	53042	2410	37726	77074	76320

Finanzen.

Budget für 1901. (In Mark. 1 Mark = 80 D. Reichspf.[2]).)

Einnahmen.

Aktiven des Staats	35 280164	Grundsteuer	3 531500
Domänen und Forsten	3 810000	Gewerbe- u. Handelssteuer	460000
Eisenbahnen (netto)	29 394000	Kopfsteuer	2 180000
Kanäle	525000	Indirekte Steuern	35 220000
Zinsen v. verschied. Kapitalien	1 551164	Zölle	28 750000
Direkte Steuern	6 171500	Branntweinsteuer	6 470000

[1]) Auf die inneren Gewässer kommen 47829 qkm. — [2]) Durch Gesetz v. 9. Aug. 1877 ist für Finnland die Goldwährung adoptiert worden. Die Münzeinheit bleibt die Mark (marka).

Digitized by Google

Stempel	2 538500	Schulsteuer	343500
Posten (brutto)	3 300000	Vom Reservefonds	18 953086
Leuchttürme (Tonnengeld)	900000	Finnische Bank	899012
Von d. Hospitälern	500000	Verschied. u. zufäll. Einnahmen	2 577900
		Summa:	106 688612

Ausgaben.

Zur unmittelbaren Disposition des Kaisers und Großfürsten	225700	Verkehr	39 755922
Landtag	217912	Ackerbau u. Landesvermessung	3 744239
Regierung	1 984652	Handel und Industrie	2 767987
Justizwesen u. Gefängnisse	3 672414	Staatsarchiv u. Staatsdruckerei	224200
Zivilverwaltung	6 677247	Pensionen und Dotationen	2 906315
Zölle, Staatskontos 2c.	2 221603	Öffentl. Schuld	4 971160
Kultus, öffentl. Unterricht	9 452504	Eisenbahnbau	12 570000
Revisionshof, Staatsforste 2c.	1 233452	Verschied. u. außerord Ausgab.	4 744547
Militärwesen	6 206696	Guthaben für 1902	3 107062
		Summa:	106 683612

Die Besoldungen der Geistlichen, der Richter der erstinstanzlichen Gerichte und einiger Zivilbeamten sind vom allgemeinen Budget ausgeschlossen, da dieselben den betreffenden Personen aus den hierzu angewiesenen Steuern direkt ausgezahlt werden.

Staatsschuld 1. Januar 1901.

	Mark.
Anleihe von 1868, kontrahiert mit Erlanger & Söhne } Prämienanleihe 575100 Thlr.	2 135059
3½% Anleihe von 1889 (30 582500 deutsche Mark) mit der Bank von Finnland, S. Bleichröder in Berlin u. a.	37 738805
3½% Anleihe von 1895 mit der Bank von Finnland, Crédit Lyonnais 2c.	17 430000
3% Anleihe (1898) mit der Bank von Finnland und anderen	54 145000
Total:	111 448864

Handel 1900. (In Millionen Mark Gold.)

Verkehrsländer.	Einf.	Ausf.	Verkehrsländer.	Einf.	Ausf.
Rußland	100,8	57,2	Niederlande und Belgien	6,3	15,4
Schweden-Norwegen	13,7	7,4	Spanien	2,3	10,0
Dänemark	14,8	14,9	Andere Länder	3,4	0,7
Deutschland	89,9	16,8	Total 1900	270,8	197,7
Großbritannien	34,1	57,8	„ 1899	251,4	184,9
Frankreich	5,5	17,5			

Wichtigste Handelsgegenstände.

Einfuhr.				Ausfuhr.	
Getreide	71,1	Chemikalien, Farben	6,4	Butter	23,4
Maschinen	16,6	Eisenwaren	5,3	Papier u. Cellulose	21,6
Kaffee	14,1	Baumwollgewebe	5,0	Kohlen	5,4
Mineralien	11,6	Wein	4,8	Häute u. Felle	4,7
Zucker	9,1	Häute	4,4	Baumwollgewebe	3,8
Baumwolle	8,0	Kleider	3,6	Holzarbeiten	3,4
Eisen	7,9	Petroleum	3,4	Eisen	2,8
Tabak	7,7	Schiffe	3,2	Fische	2,5
Garn	6,9	Gummischuhe	2,4	Glas	1,5
Fleisch u. Speck	6,5	Holz	105,1	Hafer	1,1

Digitized by Google

Schiffahrt 1900.

Flagge.	Beladen Schiffe.	Beladen Tonnen.	In Ballast Schiffe.	In Ballast Tonnen.	Total Schiffe.	Total Tonnen.
Finnische	3772	636114	2023	255893	5795	892007
Russische	322	51248	384	66286	706	117534
Fremde	756	270341	1181	738075	1937	1008416
Total eingegangen	4850	957703	3588	1060254	8438	2017957
Finnische	5239	818798	662	88538	5901	907336
Russische	362	80903	355	43868	717	124771
Fremde	1792	967343	152	40638	1944	1007981
Total ausgegangen	7393	1867044	1169	173044	8562	2040088

Die Handelsflotte umfaßte Anfang 1901: 2182 Segelschiffe von 283677 Tonnen und 287 Dampfer von 49372 Tonnen, zusammen 2469 Schiffe von 333049 Tonnen.

Eisenbahnen 1. Jan. 1901. Es standen in Betrieb 2650 km.

Post. Zahl der Bureaus im Jahre 1900: 1016. Zahl der eingegangenen Briefe und Postkarten 15819185, der eingegangenen Warenproben und Drucksachen 2411350, der Journale 20592186. Einnahmen 3379104. Ausgaben 2839579 Mark.

Armee 1901: 1 GSchützenbat. (dem GKorps einverleibt), 1 Drag.-Rgt (s. unter Rußland). — Im Großfürstentum stehen an russ. Truppen: 1 Schützenbrig. (8 Bat.), 2 Bat. Fest.-Inf, 4 Batt., 12 Komp Fest.-Art., 2 Fest.-Torpedokomp. u. 1 Fest.-Sappeurkmdo. Gesamtstärke: 300 Off., 9200 M.

Bochara.

Emirat = Fürstentum. — Unumschränkte Monarchie, durch die Usbeken im 15. Jahrh. gegründet, erblich in der Dynastie der Mangiten seit 1784. — Durch den am 12./24. Sept. 1873 mit Rußland abgeschlossenen Vertrag, wonach kein Fremder ohne russ. Paß das Land betreten durfte, geriet Bochara praktisch in Abhängigkeit von Rußland. — Landesreligion: Islam; Landesfarben: . . . .

Regierender Emir.

Seid-Abd-ul-Ahad-Chan Hoheit, geb. 25. Schaban 1275 = 26. März 1859, Sohn des Mozoffer-eddin-Chan (geb. . . . ., † 12. Nov. 1885, regierte von 1861—1885), folgte seinem Vater; Kais. russ. Gen. der Kav. à la suite des Terek-Kasaken-Rgts.

Kinder: 1) Pr. Said-Mir-Alim-Chan, geb. 20. Moharrem 1297 = 3. Jan. 1880, Beg von Karschi (von Rußland als Thronfolger anerkannt), Rittm. à la suite des Terek-Kasaken-Rgts.

2) † Pr. Said Mir Obaidullah, geb. 14. Radjab 1300 = 21. Mai 1883, † Bochara 10./23. März 1901.

2 Töchter.

Zentralbehörden.

Erster Minister: Dschane-Mirza **Kusche Begui.**

Provinzialbehörden.

Die bedeutendsten der zahlreichen Begschaften (Beg = Statthalter) sind die von Schaar, Hissar und Karschi; jede zerfällt in mehrere Amlakdarschaften (Gemeindeverbände), während Arakals (Weißbärte) den einzelnen Gemeinden vorstehen.

Politische Agenten in Bochara.

Rußland. W. J. **Ignatiew,** . . . 1895, WStRat; Sekr. u. Dolm.: L. **Iwanow,** Koll.-Ass.; Dolm.: Baron A. **Tscherkassow,** Tit.-Rat.

Digitized by Google

Statistische Notizen.

Flächeninhalt: 205000 qkm.
Bevölkerung: 1250000 (6 auf 1 qkm).
Hauptstadt Bochara ca 70000 Einwohner.
Armee 1900: 10000 Mann Inf., 400 Reiter und 600 Artilleristen, im ganzen ca 11000 Mann. Auf dem Amu-darja verkehren 5 russische Dampfer von je 530 Pferdekräften.

Chiwa.

Khanat. — Ein Usbeken-Staat, der auf den Trümmern von Tamerlans zentralasiatischem Reich gegründet wurde. — Absolute Monarchie, erblich in der von Mahamed Rachim 1802 gegründeten Usbeken-Dynastie Kungrad; seit dem am 12./24. Aug. 1873 mit Rußland (durch den turkestan. Gen.-Gouv. Kaufmann) abgeschlossenen Friedensvertrage hat Chiwa auf das Recht, direkte Beziehungen zu den Souveränen und benachbarten Chanen zu unterhalten, verzichtet. — Religion: Islam.

Chan.

Seid Muhammed Rachim Babadur-Chan Durchlaucht, geb. . . 1845, Sohn des Seid Muhammed-Chan, geb. 1804, † 1865, regierte 1856—65, folgte seinem Vater; Kais. russ. Gen.-Lt. im Orenburgischen Kasakenheer.

Söhne: 1) Askar **Mahmut,** Sohn von Ma Podscha Bike, Tochter des Oheims des Chans.
2) **Mahomediar,** Sohn von Siada Bike, einer pers. Sklavin.
3) **Asfendiar,** Sohn von Kutlu Bike, einer pers. Sklavin; 30. April 1891 durch den Zaren zum Nachfolger bestimmt.
4) Seid **Abdul,** } Söhne von Siada Bike.
5) **Ibadulla,** }
6) Muhammed **Jussuf,** Sohn einer Sklavin.

Zentralregierung.

Turkmenische Angelegenheiten: Muhammed **Murad** Divan-Begui, Oberstlt. in russ. Diensten (Urheber des Kriegs von 1873). — Kasse des Chanats: Seid **Islam Chodscha.** — Streitigkeiten zwischen chiwaischen und russ. Unterth.: Mahommed Jussuf **Essaul** Baschi, Konsul. — Münzhof und Eingangszölle: Seid **Islam Chodscha.** — Kanzlei u. Archiv des Chanats: **Hussein**-Bei u. **Inaint** Divan. — Streitigkeiten der Unterthanen: Jussuf **Essaul** Baschi.

Die Funktionen der Geistlichkeit erfüllen die Kasi = Ortsrichter.

Die örtliche Verwaltung des Chanats geschieht durch die Begs, die Verwalter der größern Städte mit ihrem Umkreis.

Der Verkehr mit der russ. Regierung geschieht durch den Verwalter des Amu-darjaschen Gebiets, der seine Instruktionen vom turkestanischen Gen.-Gouverneur empfangt.

Eine eigentliche Armee besteht nicht; sie wird durch die Nuker ersetzt (ca. 2000), die eine Art Polizeitruppe sind, da sie Häscher- und Botendienste verrichten und die Begleitung bei den Reisen des Chans und der hohen Würdenträger stellen Die Ernennung zum Nuker ist erblich.

Statistische Notizen.

Flächeninhalt: 60000 qkm mit ungefähr 800000 Bewohnern (13 auf 1 qkm). Hauptstadt Chiwa angeblich mit 30000 Bewohnern. Handelsumsatz ungefähr 8 Mill. Rubel.

Digitized by Google

El Salvador (Estado del Salvador).

Demokratie, unabhängig (von Zentralamerika) seit 1840. — Verfassung von 1864, durchgesehen zuletzt 13. Aug. 1886. Eine Kammer von 42 (3 aus jedem Dpt) jährlich direkt vom Volke gewählten, mindestens 25 Jahre alten Abgeordneten tagt regelmäßig alljährlich zwischen Februar und Mai. Zur Wahlberechtigung sind 21 Lebensjahre erforderlich. Staatsdiener haben kein Wahlrecht. Der Präsident u. VPräs. (mindestens 30 Jahre alte Salvadorianer) werden ebenfalls direkt vom Volke auf 4 Jahre gewählt. — Flagge: Von Blau und Weiß neunmal horizontal gestreift, mit Blau beginnend und schließend; die vier oberen Streifen werden am Flaggstock durch ein rotes Rechteck mit 14 weißen Sternen verdeckt.

Präsidentschaft (Poder ejecutivo).

Präs. 1. März 1899—1903: Tomás **Regalado**, Gen.; VPräs.: . . . .

Ministerium vom Nov. 1898.

Äußeres u. Justiz: Dr. Fr. A. **Reyes**. — Inneres, Krieg u. Marine: Dr. Rubén **Rivera**. — Finanzen, Kredit u. öffentl. Arb.: Dr. F. A. **Novoa**. — Wohlthätigkeit u. öff. Unterricht: Dr. J. **Trigueros**.

Abgeordnetenkammer 1900.

Präs. 1900: Dr. Ed. **Antola**; VPräs.: Dr. Rob. **Parker**.

Andere Behörden.

Höchster Gerichtshof (Poder judicial). Präs.: Dr. David **Castro**.
Röm.-kath. Bischof: Dr. A. **Perez**.
Armee. Gen.-Kmdt: der Präsident.

Diplomatisches Korps und Konsulate.

*Amerika, V. St. A. o. G. u. b. M., . . . 97, s. Kostarika, Dipl. K. — Konsul in San Salvador: John **Jenkins**, 97, GK., 01, u. 1 VK.: H. C. **Woodsum**, 01. — Ag. in Acajutla, La Libertad, La Union.
*Belgien. Guatemala, GK. — Konsul in San Salvador: . . . .
Bolivia. Konsul in San Salvador: M. **Trigueros**.
Brasilien. Konsul in San Salvador: G. **Lozano**.
*Chile. A. o. G. u. b. M., s. Meriko Dipl. K. — Guatemala, GK., 16./1. 99. — Konsuln in San Salvador: A. V. **Agacio**, 01, u. 1 VK.: F. **Mejia**. — Ag. in Acajutla, La Libertad, La Union.
Deutsches Reich. Konsul in San Salvador: der K. in Managua.
Ecuador. Konsuln in Ahuachapán: F. A. **Llanos**, 01. — La Union: J. B. **Courtade**, 01. — S. Miguel: V. G. **Prieto**, 01. — San Salvador: . . . ., GK. — Santa Ana: C. **Martino**, 01. — Sonsonate: F. **Klein**.
Frankreich. Ag. in La Union (O. **Courtade**), San Salvador (**de Camboutas**).
*Großbritannien. MR. u. GK., ... 97, s. Guatemala, Dipl. K. — Konsul in San Salvador: W. E. **Coldwell**, 01, u. 1 VK.: W. **Gibson**. — VK. in S. Miguel u. La Union (J. B. **Courtade**, 01).
Italien. A. o. G. u. b. M., ... , s. Guatemala. — Konsul in San Salvador: M. **Mustorgi**, 00. — Ag. in S. Miguel (. . . .).
Kolumbien. Konsuln in Acajutla u. Sonsonate: M. J. **Denis**, 72. — San Salvador: M. **Parraga**.
Kostarika. Konsul in San Salvador: S. J. **Barberena**, 01.
Meriko. Konsul in Acajutla: T. **Ugarte** u. 1 VK.: F. **Chalair**.
Niederlande. Konsul in San Salvador: H. **de Solá**, 97.
Paraguay. Konsul in San Salvador: Dr. M. **Gonzalez Mejia**, GK., 01.
Peru. Konsuln in La Libertad: V. **Huezo**, 95. — San Salvador: Fr. **Escobar**, 99. — Sonsonate: A. **Castro**, 98.
Schweden u. Norwegen. Guatemala, GK.; VK. in Santa Ana (. . . .).

Digitized by Google

Spanien. A. o. G. u. b. M., . . . 00, ſ. Guatemala. — Managua, GK.; VK. in San Salvador (M. **Trigueros**); Ag. in La Libertad.
*Venezuela. Konſuln in San Miguel: Dr. M. **Brizuela.** — San Salvador: Dr. R. **Reyes,** 87.

Statiſtiſche Notizen.

Flächeninhalt nach neuer planimetr. Berechnung: 21070 qkm.
Bewohner 1. Jan. 1901: 915512, 43 auf 1 qkm; Hauptſtadt: San Salvador, ca 50000 (1897) Einwohner.

Finanzen.

Budget 1900 (in Dollar).

Einnahmen.	
Zölle	3 004420
Andere Einnahmen	1 988100
Summa	4 992520

Ausgaben.	
Legislative	31515
Präſidentſchaft	32800
Inneres	751392
Fomento	380640
Öffentl Unterricht	338852
Wohlthätigkeit	256980
Juſtiz	294832
Finanzen	366969
Öffentliche Schuld	1 639800
Äußeres	76080
Krieg u. Marine	1 031860
Summa	5 201720

Staatsſchuld. Innere Schuld: ca 9 000000 Dollars. Die Tilgung der äußeren Schuld iſt von der London Public Works Co. Ltd. übernommen worden.

Handel 1895 und 1896. (In Tauſenden Dollars.)

	Einf.	Ausf.		Einf.	Ausf.
Großbritannien	1 217	1 624	Verein. Staaten	714	4 392
Frankreich	467	3 125	Andere Länder	174	2 323
Deutſchland	319	2 384	Total 1895:	2 891	13 848
			Total 1896:	3 348	7 485

Wichtigſte Ausfuhrwaren 1896: Kaffee 5856, Indigo 980, Tabak 274 Tauſende Dollars.
Schiffahrt 1896. Eingelaufen ſind in den drei Häfen Salvadors 338 Schiffe.
Eiſenbahnen 1897. In Betrieb 117 km.
Poſt 1892. Zahl der Bureaus 252, der Briefpoſtſendungen im innern Verkehr 232147, im äußern Verkehr 562870. Einnahmen 137096, Ausgaben 413935 Frank.
Telegraphen 1896. Zahl der Bureaus 121, Länge der Drähte 2777 km. Zahl der Depeſchen 60682.

Armee und Marine.

Stehendes Heer: 3000 Mann (in der Anzahl ſehr wechſelnd). Miliz im Kriegsfalle: 18000 Mann, dann ſind alle feldfähigen Salvadorianer vom 18.—50. Jahre Soldaten.

San Marino.

Republik (ungefähr 13 km unweit Rimini, eingeſchloſſen von den italieniſchen Provinzen Forli und Peſaro-Urbino). — Repräſentanten des Staates 2 capitani reggenti, die aus dem Großen Rat von 60 Mitgliedern auf je ein halbes Jahr gewählt werden. Der Kleine Rat beſteht aus 12 Mitgliedern. — Landesfarben: Blau, Weiß. — S. Jahrg. 1861, S. 567.

Capitani reggenti vom 1. Okt. 1901 bis 1. April 1902: J. A. **Belluzi,** P. **Buſignani.**

StSekr. des Innern: G. **Belluzzi**; — des Äußeren und der Finanzen: D. **Fattori,** zugl. Kmdt der Garde des Großen Rats. — Juſtizkommiſſar: J. **Gianini.** —

Digitized by Google

Kmdt der Miliz: Fred. **Gozi.** — Gen.-Schatzm.: C. **Bonelli.** — Dir. der Posten: G. **Bonelli**; der Telegraphen: G. **Fattori.**

Konsuln. *Großbritannien [Florenz]: W. P. **Chapman,** 00. — *Italien. Konsul in San Marino: G. C. **Lossada,** 75.

Statistische Notizen.

Flächeninhalt: 61 qkm.
Bevölkerung: 9535 Seelen; 156 auf 1 qkm.
Finanzen. Budget für 1895—96: Einnahmen 361344, Ausgaben 356879 Lire.
Eine öffentliche Schuld ist nicht vorhanden.
Handel. Die hauptsächlichsten Ausfuhrartikel sind: Wein, Rindvieh und Steine vom Berge Titan.
Die Miliz besteht aus 9 Komp., die 38 Off. und 950 Mann zählen.

Schweden und Norwegen.

Königreiche, vereinigt seit dem 4. Nov. 1814 durch die in männlicher Linie (primog.) vererbende Dynastie des Hauses Bernadotte. — Der König, der sich zur lutherischen Kirche bekennen muß, erklärt Krieg und schließt Frieden; die gemeinschaftlichen Angelegenheiten beider Königreiche werden ihm in einem aus schwedischen und norwegischen Mitgliedern zusammengesetzten Staatsrat vorgetragen. — Siehe Jahrg. 1863, S. 816.

Schweden (Sverige).

Konstitutionelle Monarchie. — Verfassung vom 6. Juni 1809, abgeändert 22. Juni 1866. Die Erste Kammer besteht aus 150 von den Provinzial- (oder in den größten Städten von den Kommunal-)Behörden auf 9 Jahre gewählten Mitgliedern der Höchstbesteuerten, die 35 Jahre alt sein müssen. Die Zweite Kammer besteht aus 230 Abgeordneten, die in den großen Städten direkt, in den kleinen Städten und auf dem Lande meist indirekt auf 3 Jahre gewählt werden. Zur Wahlberechtigung (Zensus) sind 21, zur Wählbarkeit 25 Lebensjahre erforderlich. Der Reichstag tritt alljährlich zusammen. — Kriegsflagge: Blau mit liegendem gelben Kreuz, das in eine besondere Spitze ausläuft, während die beiden blauen Teile des Flaggtuches nach oben und unten sich ebenfalls in je eine Spitze verjüngen; das obere Feld am Flaggstock wird durch zwei Diagonalen und ein stehendes Kreuz, dessen vertikale Arme blau mit weißer Borte und dessen horizontale Arme gelb sind, in 8 rechtwinkelige Dreiecke geteilt, von denen die 2 oberen und 2 unteren rot, die 4 seitlichen blau sind. Diplomatische und Konsular-Flagge der Vereinigten Königreiche wie das obere Feld am Flaggstocke der Kriegsflagge. Handelsflagge: wie die Kriegsflagge, aber nicht ausgezackt. — S. Jahrg. 1867, S. 752.

Königlicher Hof ꝛc.

Reichsmarschall: F. Frhr **v. Essen,** Exz.
OHofchargen. Oberst-Khr: G. D. Frhr **Peyron,** Gen.-Lt. — OHofstallm.: C. C. A. Gf **Piper.** — OHofjägerm.: C. V. **v. Ankarcrona,** Statth. des Schlosses von Stockholm. — Oberste Kjkr: C. A. Gf **v. Rosen,** J. W. Frhr **Wrangel v. Brehmer,** N. C. Gf **Brahe,** C. C:son Baron **Bonde.** — Erster Hofmarschall: A. R. F. Gf **v. Rosen.** — Erster Hofstallm.: A. G. F. Gf **Gyldenstolpe.** — Chef der Hofverwalt.: Dr. O. H. R. **v. Printzsköld,** erster Hofmarschall.
Hofchargen. Kabinetts-Khrn: Dr. H. G. Gf **Wachtmeister,** O. C. Gf **Cronstedt,** C. G. R. Frhr **Cederström,** L. G. J. Baron **v. Ugglas,** C. F. Baron **Wrangel,** K. A. C. S. Baron **Akerhielm,** G. F. R. Baron **Akerhielm.** — Zeremonienm.: A. G. S. Gf **Horn,** Reichsherold. — Hofstallm.: L. P. F. **v. Rudebeck.** — Sekretariat. Chef: G. H. **v. Celsing,** OKhr der Kgin. — Erster

Digitized by Google

Hof-Int.: L. R. **Nyström.** — OHofpred.: Dr. A. G. L. **Billing**, Biſchof. — Leibarzt: Dr. C. A. W. **Flensburg.**

Militärſtab. Chef und Erſter Adj des Königs: C. S. A. Gf **Lagerberg**, Gen. (ſ. Armee).

OHofmeiſterin der Kgin: E. Freiin **Åkerhielm**, geb. Gfin Gyldenſtolpe, Erz. — StDamen: Frau H. **v. Munck**, A. Gfin **Gyldenſtolpe**, E. Gfin **Wachtmeiſter**, J. Gfin **v. Rosen**, Frau A. **v. Kruſenſtjerna**, geb. Gfin Poſſe; Hofdamen: T. Baronin **Stiernerona**, Frl. G. **v. Nordenfelt**, G. Baronin **Rålamb.** — OKhr: G. H. **v. Celſing.**

Hofmarſchall des Kronpr.: C. M. **v. Liliehöök.** — Hofdamen: Frl. D. **v. Weidenhielm**, E. Baronin **Leijonhufvud.**

Hofmarſchall der verw. Hzgin von Dalekarlien: G. A. **v. Toll**, Gen.-Major. — Hofdamen: E. Baronin **Leijonhufvud**, E. Baronin **v. Eſſen.**

Staatsrat.

Mitgl.: der StMin.: F. W. Baron **v. Otter**, Adm.; Min. des Äußern: C. H. Th. A. **v. Lagerheim**, Erz. — Ferner die Dpts-Chefs. Juſtiz: Dr. P. S. L. **Annerſtedt**; Landesvert.: J. J. **v. Cruſebjörn**, Gen.-Lt.; Seewart: A. A. L. **v. Palander**, KAdm.; Zivildpt (Inneres): J. E. **v. Kruſenſtjerna**; Finanzen: H. H. Gf **Wachtmeiſter**; Kirchl. Dpt: R. L. A. **Claëſon**; Ldwirtſchaft: A. T. **Odelberg.** — Außerdem StRäte: Dr. K. S. **Husberg**, Dr. K. H. L. **v. Hammarſkjöld.**

Höchſtes Gericht.

Juſtizräte: Dr. E. J. A. **Herslow**, A. R. **Skarin**, A. A. **Norberg**, G. R. **Lilienberg**, Dr. M. W. **Huß**, Dr. K. G. **Carlſon**, Dr. J. F. J. **Afzelius**, K. G. **Lindbäck**, Dr. C. R. T. **Wiſkander**, G. A. **Peterſſon**, A. F. **Thollander**, C. A. **Hellſtröm**, Dr. H. **Billing**, H. E. M. **Bohman**, J. O. **Ramſtedt**, H. G **Weſtring**, C. E. **Caſſel**, E. W. **Greſberg.** — Ferner in Mil.-Sachen: 2 höhere Offiziere.

Reichstag 1901.

Die Kammer-Präſ. werden bei Eröffnung des Reichstags vom König ernannt.

Juſtiz-Prokurator und Präſ. des Komitees für Preßfreiheit (alljährlich von der Kammer gewählt): Dr. O. **Berger.** — Reichsbank: 7 Delegierte. — Reichsſchuldkontor: 7 Delegierte.

Kgl. Kanzlei (Miniſterialdpts) und andere Zentralbehörden.

Juſtiz. Expeditionschef: O. E. C. **Quenſel.** — Dpts-Chef für Geſetzg.: . . . . — Statiſtik: G. **Carlſon.** — Juſtizkanzler (Gen.-Prok.): H. E. **Siöberg.**

Mil.-Gerichtshof. Wortführer: C. S. A. Gf **Lagerberg**, Gen. — Gen.-Dir. der Gefängniſſe: Dr. P. S. **Wieſelgren.**

Auswärt. Angel. Gen.-Sekr.: Th. **v. Ditten.** — Abt.-Chefs. Geſandtſchaften: C. H. Gf **Strömfelt**; Konſulate: C. M. **Fallenius**; Kameralabt. (Rechnungsw.): C. O. **de Blomſtedt**, Khr. — Einführer des dipl. Korps: A. A. Gf **Cronhielm.**

Ldesverteidigung. Exp.-Chef: C. H. **v. Weidenhielm.** — Bureauchefs: F. E. **Bergenholtz**, ...

Kommando-Exp. Chef: J. A. M. **v. Blomſtedt**, Oberſtlt. — Armeeverw. Art.: J. R. Gf **Hamilton**, Gen.-Major; Befeſtigungen: H. **Elliot**, Gen.-Lt.; Intendanz: R. V. T. **Berg**, Gen.-Major; Zivildpt. Gen.-Kriegskomiſſ.: Dr. A. T. **Siöberg.**

Inſpekteur der Mil.-Lehranſt.: Kronprinz **Guſtav**, Gen.; Kriegshochſchule: J. A. H. **Jungſtedt**, Oberſtlt.; Art.- u. Genieſchule. Chef: H. R. **Wiſkander**, Oberſtlt.; Kadettenſchule [Carlberg]. Chef: H. A. G. A. v. **Pantherhielm**, Oberſt.

OMilitärarzt: G. J. A. **Duncker.**

Digitized by Google

Seeverteidigung (Marine). Erv.-Chef: C. J. A. **Wall.**
Kmdo-Erv.: H. D. H. M. Gf **Hamilton,** Komm. — Flottenstab: s. Marine. — Marineverw. Chef: C. M. **Ingelman,** KAdm.; Intend.: T. C. A. **Sandström,** Komm.; Unterseeische Verteid.: H. **Carlstedt,** Komm.-Kpt.; Art.: W. **Dyrssen,** Komm.-Kpt; Torpedowesen: P. J. **Dahlgren,** Komm.-Kpt.; Ingenieurw.: H. H. **v. Lilliehöök;** Zivilsachen: J. E. **Dahlin,** Adm.-Rat. — Gen.-Lotsendir.: D. U. W. **Linder.** — Hydrogr. Bureau: E. O. M. **Oldberg,** Komm.

Innerres. Gen.-Sekr.: M. R. **Sahlin.** — Bureauchefs. Hygieine, Versicherung, Brücken u. Wege ꝛc.: D. **Ekelund;** Landstände, Kommunalw. ꝛc.: C. J. A. J. Frhr **Alströmer;** Eisenb.: C. A. **Lindbeck** ad int.; Städte, Posten u. Telegr.: W. F. **Schalén.** — Insp. der Versicherungsanst.: Dr. A. **Lindstedt,** Prof.

Gen.-Direktoren. Posten: J. E. **v. Krusenstjerna,** StRat; beauftr.: F. H. **Schlytern.** — Med.-Verwalt.: Dr. K. M. **Linroth.** — Brücken u. Wege: L. **Berg.** — Telegr.: C. E. G. B. **v. Storckenfeldt.** — Eisenb.: Dr. C. F. T. **Nordström.**

Finanzen. Gen.-Sekr.: G. F. **Munthe.** — Bureauchefs: K. H. W. **af Petersens,** C. D. R. **v. Schulzenheim;** Bankinsp.: R. H. **Benckert;** Kontrolle: Dr. K. M. **Lindeberg.**
Kammerkolleg. Präs.: S. H. **Wikblad.** — StKontor. Gen.-Dir.: F. A. **Anderson.** — Münzdir.: C. **Brusewitz.** — Kontrolldir. f. Edelmetalle: Dr. A. W. **v. Tamm.** — Kommerzkollegium. Gen.-Dir.: Dr. A. R. **Åkerman.** — Rechnungshof. Präs.: A. L. C. Frhr **Akerhielm.** — Gen.-Zolldir.: S. F. R. P. **v. Cederschiöldt.** — Statist. Zentralbureau. ODir.: Dr. K. **Sidenbladh.** — OIntendant (Bauten): A. T. **Gellerstedt.** — Industr. Eigentum. Dir.: H. T. **Björklund.**

Kirchenwesen. Gen.-Sekr.: G. E. **Sundberg.** — Bureauchefs. Höherer Unterricht: Dr. E. F. **Gustrin;** Kirchensachen: W. B. **Beskow;** Volksunterricht: Dr. J. A. **Lyttkens;** Archive, Bibliotheken, Museen ꝛc.: A. W. **v. Krusenstjerna.**
Reichsarchivar: Dr. H. R. T. E. **Hildebrand.** — Kgl. OBibliothekar: Dr. C. J. G. Gf **Snoilsky.** — Nationalmuseum. Int.: Dr. C. L. **Looström.** — Reichsantiquariat: Dr. H. O. H. **Hildebrand.** — Reichsheraldiker: C. A. **v. Klingspor,** Major. — Medizinalverw. Gen.-Dir.: Dr. K. M. **Linroth.** — Kanzler der Univers. Upsala u. Lund: Dr. G. F. **Gillsam.**

Ackerbau. Gen.-Sekr.: C. H. H. **v. Bennich.** — Bureauchefs: C. D. R. **v. Schulzenheim,** A. W. **v. Flach.**
Ldmesser-Dir.: H. D. G. **Rhodin.** — Gestütsverw.: C. F. Baron **Wrangel,** GKhr. — Geol. Aufn.: Dr. A. E. **Törnebohm,** Prof. — Domänen. Gen.-Dir.: A. F. C. Gf **Wachtmeister.** — Ackerbau. Dir.: Dr. C. M. **v. Feilitzen.**

Provinzialbehörden.

Präs. der Hofgerichte (2te Instanzen). Stockholm (Svea-Hofgericht): Dr. J. E. **Elliot.** — Jönköping (Göta-Hofgericht): Dr. O. W. Frhr **Stael v. Holstein.** — Kristianstad (für Skåne und Blekinge): Dr. F. W. J. **v. Lilliestråle.**
OStatth. von Stockholm: C. G. A. Frhr **Tamm.**
Ldeshauptleute der Läne. Blekinge [Karlskrona]: A. Gf **Wachtmeister.** — Elfsborg [Venersborg]: L. W. S. **Lothigius.** — Gefleborg [Gefle]: H. E. G. Gf **Hamilton.** — Gotland [Visby]: O. C. W. **v. Cedercrantz,** Khr. — Göteborg und Bohus: G. Baron **Lagerbring.** — Halland [Halmstad]: C. O. Gh. J. **v. Nordenfalk.** — Jemtland [Östersund]: K. U. Baron **Sparre.** — Jönköping: R. A. H. Frhr **Palmstierna,** Gen.-Major. — Kalmar: C. A. J. **Fagerlund.** — Kopparberg [Fahlun]: C. F. **Holmquist.** — Kristianstad: M. G. Gf **de la Gardie,** Khr. — Kronoberg [Verjö]: C. E. **v. Oelreich.** — Malmöhus [Malmö]: R. **Dickson.** — Norrbotten [Luleå]: H. J. **Bergström.** — Örebro: A. G. J. **Svedelius.** — Östergötland [Linköping]: L. W. A. Gf **Douglas.** — Skaraborg [Marieſtad]: Dr. C. A. **v. Sjöcrona.** — Södermanland [Nyköping]: F. A. **Boström.** — Stockholm: P. G. W. **Jöberg.** — Upsala: P. J. **v. Bråkenhielm.** —

Digitized by Google

Vermland [Karlstad]: G. **Dyrssen.** — Westerbotten [Umeå], beaufstr.: A. **Asker.** — Westernorrland [Hernösand]: . . . . — Westmanland [Westerås]: C. R. **Wersäll.**
Lutherische Bischöfe. Upsala: Dr. J. A. **Ekman,** Erzb.; Bischöfe in Göteborg, Hernösand, Kalmar, Karlstad, Linköping, Lund, Skara, Strengnäs, Westerås, Werjö, Wisby.

Armee.

OGen.: S. M. der **König.** — OKmdt: der Kriegsminister.
Erster Adj. u. Chef des Kgl. Stabes: C. S. A. Gf **Lagerberg,** Gen. — OAdj.: R. A. H. Frhr **Palmstjerna,** C. B. **v. Munck,** H. **Gadd,** Gen.-Majore; C. C. **Engström,** Kmdr; G. F. O. **v. Uggla,** A. J. **Key,** J. G. **Wikander,** C. H. **v. Mörner,** G. A. C. **Bergman,** Obersten; O. **Lindbom,** Komm.; J. L. A. **Falkman,** Oberst. — Flügeladj.: W. E. **v. Krusenstjerna,** C. W. E. **v. Ankarkrona,** C. A. H. **Jungstedt,** T. **v. Maré,** Oberstlts; A. T. K. Baron **Fock,** G. F. **Peyron,** O. E. **Hofstedt,** Majore; A. **Ekström,** Komm.-Kpt.; G. O. M. Baron **v. Ugglas,** G. A. **Torén,** O. C. F. **Holtermann,** Hptleute.
Gen.-Stab. Chef: A. Frhr **Rappe,** Gen.-Lt.
Insp. der Kav.: Pr. **Karl,** Gen.-Major.
Gen.-Befehlsh. der Mil.-Distrikte. 1. Helsingborg: G. A. **v. Bråkenkjelm,** Gen.-Lt. — 2. Linköping: C. B. **v. Munck,** Gen.-Major. — 3. Skösde: C. W. Baron **Ericson,** Gen.-Major. — 4. Stockholm: H. **Gadd,** Gen.-Major. — 5. Stockholm: L. W. Baron **Stjernstedt,** Gen.-Major. — 6. Hernösand: C. A. L. **Warberg,** Gen.-Major. — Insel Götland [Wisby]: J. G. **Björlin,** Oberst.
Festungskmdten. Karlsborg: C. P. B. Gf **v. Schwerin,** Oberst. — Karlskrona: J. **Hägg,** KAdm. — Varholm u. Oscar-Fredriksborg: C. O. **Sylvander,** Oberst.

Flotte.

OAdm.: S. M. der **König.** — Chef des Flottenstabes: A. F. H. **Klintberg,** VAdm.
Kmdten der Flottenstationen u. Chefs der Werften. Karlskrona: J. **Hägg,** KAdm.; C. A. M. **Hjulhammar,** Komm. — Stockholm: F. W. **Lennman,** KAdm.

Norwegen (Norge).

Konstitutionelle Monarchie. — Verfassung vom 4. Nov. 1814. Der Storthing besteht aus 114 Vertretern (38 der Städte und 76 ländliche), die von durch allgemeines Stimmrecht gewählten Wahlmännern auf 3 Jahre gewählt werden. Zur Wahlberechtigung sind außer Staatsbürgerrecht 25 Lebensjahre und ein 5jähriger Aufenthalt im Lande, zur Wählbarkeit 30 Lebensjahre und ein 10jähriger Aufenthalt im Lande erforderlich. Der Storthing tritt alle Jahre im Oktober zusammen und wählt $^1/_4$ seiner Mitglieder zum Lagthing, während die übrigen das Odelsthing bilden. — Kriegsflagge: Rot mit liegendem blauen Kreuze, dessen Arme weiß umrandet sind und das, wie bei der schwedischen Flagge, in eine besondere Spitze ausläuft; das obere Feld am Flaggstock ist ebenso wie in der schwedischen Flagge. Handelsflagge: Rot mit blauem weiß umrandeten Kreuze. Diplomat. u. Kons.-Flagge der Vereinigten Königreiche wie das obere Feld am Flaggstocke der Kriegsflagge. — S. Jahrg. 1863, S. 824.

Königlicher Hof ꝛc.

Chef: T. C. B. **Frölich.** — Hofmarschall: F. F. M. W. **Rustad.** — Kabinetts-Kbrn: H. **Schlytter,** F. J. **Egeberg,** H. S. **v. Løvenskiold.** — Hofstallm.: G. F. W. **Sverdrup.** — Erster Hofjägerm.: F. W. **Treschow.**
Chef des mil. Gefolges: T. O. **Klingenberg,** Gen.-Major. — OAdj.: E. C. **Holtermann,** A. **v. Munthe v. Morgenstierne,** Obersten. — Adj.: C. F. J. **Bödtker,** Major; H. L. **Rustad,** Oberstlt.; F. O. **Brandt,** Kpt.; S. Scott **Hansen,** Kpt.; H. A. **Munthe,** Oberstlt.
OHofmeisterin der Kgin: Frau Elise **v. Løvenskiold** geb. Baronin v. Wedel-Jarlsberg.

Digitized by Google

Kgl. Rat vom 17. Febr. 1898 (6. Nov. 1900).

StMin.: J. W. C. **Steen**, Erz., Chef des Dpts des Innern.
StRäte: die Dpts-Chefs. Kultus u. öffentl. Unterricht: V. A. **Wexelsen.** — Justiz u. Polizei: O. A. **Ovam.** — Ackerbau: W. **Konow.** — Öffentl. Arb.: J. G. **Lövland.** — Finanzen u. Zölle: E. **Sunde.** — Verteid.: H. G. J. **Stang**, Oberstlt. — Revision: W. **Konow.** — StSekr.: H. **Lehmann.**
StRatsabt. in Stockholm. StMin.: O. A. **Blehr**, Erz. — StRäte: C. **Sparre**, Komm.-Kpt., S. T. **Arstad.** — Gen.-Sekr.: H. **Schlytter**, Kab.-Kbr.

Storthing 1900—1903 (im Sept. 1900 gewählt: 76 Mitgl. der Linken, 38 der Rechten und Gemäßigten).

Präs.: wechselt allmonatlich. — Kanzleichef und Archivar: A. N. S. **Nickelsen.**

Höchstes Gericht.

Präs.: E. **Löchen.** — Assessoren: Ch. **Hansteen**, H. J. F. **Reimers**, A. V. R. **Scheel**, J. H. **Thoresen**, F. N. **Roll**, E. **Motzfeldt**, L. **Birkeland**, E. **Stang**; ferner in Militärsachen 2 höhere Offiziere.

Regierungskontore u. a. Zentralbehörden.

Kirchen- u. Unterrichtsdpt. Gen.-Sekr.: M. K. **Norby.** — Gen.-Sekr. für Schulangel.: Dr. A. H. **Raeder.** — Reichsarchivar: H. J. **Huitfeldt-Kaas.** — Staatsbeamtenwitwenkasse. Dir.: J. A. **Bonnevie.** — Geolog. Aufnahme. Vorst.: Dr. H. H. **Reusch.**
Justiz u. Polizei. Gen.-Sekr.: G. J. **Hallager.** — Verwalt. der Strafanst. Chef: F. O. A. **Woren**, Gen.-Sekr. — Gesetzgebungsabt. Chef: S. **Lambrechts**, Gen.-Sekr. — Gen.-StAnwalt: . . . . — Regier.-Adv.: Dr. J. **Bergh.** — Zivil-Medizinalw. Dir.: M. **Holmboe.**
Inneres. Gen.-Sekr.: C. B. **Kielland.** — Gen.-Sekr. für ausw. Angel., Handel u. Schiffahrt: Dr. S. **Ibsen.** — Direktoren. Statist. Zentralbureau: A. N. **Kiaer.** — Reichsversicherungsanstalt: O. C. M. **Schjöll.** — Patentkomm.: C. H. **Hansson.** — Eichdir.: A. F. O. **Arndtsen.** — Norweg. Seefischerei. Dir. [Bergen]: G. **Westergaard**, Präs.; J. O. **Dahl**, Dr. J. **Hjort.**
Ackerbau. Gen.-Sekr.: T. **Löchen**; Direktoren. Ackerbau: J. **Smitt.** — Veterinärwesen: Dr. O. **Malm.** — Forsten: M. M. **Selmer.** — Ldwirtsch. Akademie. Dir.: J. L. **Hirsch.**
Öffentl. Arbeiten. Gen.-Sekr.: H. A. M. **Grönvold.** — Direktoren. Allg. Brandvers.: K. O. E. **Olsen.** — Wegebau: H. H. **Krag**; Kanäle: G. **Saetren**; Häfen: G. **Smith**; Eisenb.: H. H. T. **Nysom**, Gen.-Dir. — Postverw. Gen.-Sekr.: T. **Heyerdahl.** — Telegr.-Dir.: J. S. **Rasmussen.**
Finanzen u. Zölle. Gen.-Sekr. Finanzen: T. C. S. **Platou**; Zölle: J. C. **Krogh.** — Dir. des Silberwerks Kongsberg: H. W. A. **Roscher**; Münze: T. G. **Münster.**
Verteidigung. Gen.-Sekr. Armee: D. B. J. **Koren**, Hptm.; Marine: A. **Collett.** — Gen.-Arzt des Heeres u. der Mar.: J. F. **Thaulow**, Gen.-Major. — Gen.-Intend.: H. W. D. M. **Keilhau**, Gen.-Major. — Gen.-Mil.-Anwalt: H. A. **Smedal.** — Gen.-Kriegskommissar (Ersatzwesen): J. K. M. **Bratlie.**
Mil. Ldesaufnahme. Chef: P. S. **Nissen**, Oberst. — Mil.-Hochschule. Dir.: T. O. **Klingenberg**, Gen.-Major. — Kriegs-(Kadetten-)Schule. Chef: O. W. **Petersen**, Oberst.
Marine-Werkstätten. Dir.: A. **Nielsen.** — Dir. der Schiffsbauten: W. H. C. **Swensen.** — Dir. der Leuchttürme: D. H. **Rye.** — Seekriegsschule. Chef:

Revisionsdpt. Gen.-Sekr.: P. F. **Björnson.**
Norwegische Bank in Kristiania. Dir.: K. G. **Bomhoff.**

Digitized by Google

Provinzialbehörden.

Präf. der OGerichte (2te Instanzen). Bergen: T. J. **Borch**; Kriſtiania: C. L. **Lie**; Trondhjem: C. W. S. **Hirſch**.

Amtmänner. Akershus: O. A. **Furu**. — Bergen: J. G. A. **Hoffmann**. — Bratsberg: T. v. W. **Engelhart**. — Buskerud: T. C. **Bang**. — Finmarken: T. J. W. **Graff**. — Hamar u. Hedemarken: G. W. W. **Gram**. — Jarlsberg u. Larvik: C. J. **Michelet**. — Kriſtiania: N. M. **Rye**. — Kriſtians: P. T. **Holſt**. — Kriſtianſand, Liſter u. Mandal: H. G. J. **Stang**. — Nedenes: N. C. G. **Prebenſen**. — Nordland: R. **Theiſen**. — Nordre Bergenhus: O. J. **Olſen**. — Nordre Trondhjem: . . . . . — Romsdal: L. A. **Leth**. — Smålenene: U. F. C. **Arneberg**. — Söndre Bergenhus: H. **Olſen**. — Stavanger: C. L. M. **Oppen**. — Tromsö: B. C. R. **Ström**. — Trondhjem u. Söndre Trondhjem: L. O. R. **Grundt**.

Lutheriſche Biſchöfe in Bergen, Hamar, Kriſtiania, Kriſtianſand, Tromsö, Trondhjem.

Bergmeiſter in Bodö, Kriſtiania, Tönsberg, Trondhjem.

Armee.

OGeneral: der **König**. — Kmdr Gen.: H. P. **L'orange**, Gen.-Lt. — Kab.-Chef: C. **Jenſſen**, Oberſtlt. — Chef des Gen.-Stabs: H. B. **Hanſen**, Gen.-Major.

Gen.-Inſp. u. Chef der Ing.: K. A. **Hanſen**, Gen.-Major. — Gen.-Inſpektion. Chef der Feld- u. Geb.-Art.: T. O. **Klingenberg**, Gen.-Major u. GFZM.; der Küſtenart. u. der Minenverteid.: C. W. F. B. **Olsſön**, Gen.-Major. — Gen.-Inſp. u. Chef der Kav.: H. S. **Hagerup**, Gen.-Major.

Kmdten der Mil.-Diſtrikte. 1. Fredrikshald: O. **Hanſen**, Gen.-Major. — 2. Kriſtiania: J. G. H. **Meldhe**, Gen.-Lt. — 3. Kriſtianſand: J. **Sejerſted**, Gen.-Major. — 4. Bergen: C. H. **Hoff**, Gen.-Major. — 5. Trondhjem: A. B. **Övergaard**, Gen.-Major.

Marine.

Chefadm.: der **König**.

Kmdr Adm.: G. F. v. **Krogh**, VAdm. — Chef des Stabes: U. J. R. **Börreſen**, KAdm. — Kmdoangel.: G. C. O. R. **Gade**, Kpt.-Komm.

OLotſen in Bergen, Kriſtiania und Tromsö.

Diplomatiſches Korps in Stockholm und Konſulate.

*Amerika V. St. A. o. G. u. b. M.: W. W. **Thomas**, 8./2. 98 [1]); Leg.-Sekr.: J. **Muir**; Mil.-Att.: W. R. **Livermore**, Oberſtlt. — Konſuln in Bergen: V. E. **Nelſon**, 98, u. 1 VK. — Göteborg: R. S. S. **Bergh**, 98, u. 1 VK. — Kriſtiania: H. **Bordewich**, GK., 00, u. 1 VGK.: L. F. **Bronn**, 00. — Stockholm: der Leg.-Sekr. GK., 01; V. A. F. **Georgi**, VGK., 99, u. 1 Dep.-GK. — Ag. in Arendal, Drontheim, Helſingborg, Kriſtianſand, Malmö, Stavanger, Sundsvall.

*Argentinien. Konſuln in Göteborg: C. G. **Weinberg**, 97, u. 1 VK.: A. H. **Ling**, 97. — Kriſtiania: W. A. **Duborgh**, 94. — Stockholm: J. W. **Smitt**, GK., 9./10. 75, u. 1 VK.: T. **Caſperſſon**, 89.

*Belgien. A. o. G. u. b. M.: F. Baron **Daelman**, 4./5. 93; Leg.-Sekr. 1. Kl.: R. **de Borchgrave**. — Konſuln in Bergen: F. **Konow**, 86. — Drontheim: C. **Thams**, 97. — Göteborg: K. O. F. **Dalman**, 92. — Kriſtiania: R. **Andvord**, 94. — Kriſtianſand: H. G. **Kirſebom**, 86. — Malmö: M. **Engeſtröm**, 94. — Stockholm: A. **Starck**, GK., 00, u. 1 VK.: O. **Starck**, 01. — VK. in Helſingborg (R. **Öberg**, 00), Sundsvall (A. **Hoffman**, 98). — Ag. in Halmſtad, Sandefjord.

*Bolivia. Konſuln in Kriſtiania: A. **Heſſelberg**, 94. — Göteborg: G. **Kraak**, 85. — Stockholm: G. L. **Ahlſtröm**, 93.

Braſilien. A. o. G. u. b. M., ...: ſ. Rußland, Dipl. K. — Konſuln in Stockholm: Knut O. A. **Bohman**, 98, u. 1 VK.: F. C. J. **Graf**, 98. — VK. in Bergen,

[1]) Das Datum hinter dem Namen iſt das der Beglaubigung.

Digitized by Google

Drontheim, Gefle, Göteborg, Helſingborg, Hernösand, Hudiksvall, Kalmar, Karlshamn, Kriſtiania, Kriſtianſand, Kriſtianſund, Malmö, Norrköping, Örnsköldsvik, Söderhamn, Sundsvall, Veſtervik, Visby; Ag. in Bergen, Drontheim, Gefle, Göteborg, Hudiksvall, Kalmar, Karlshamn, Kriſtiania, Kriſtianſand, Kriſtianſund, Malmö, Norrköping, Örnsköldsvik, Sundsvall, Veſtervik, Visby.

*Chile. Konſuln in Kriſtiania: K. E. **Langaard**, 98. — Kriſtianſand: H. C. **Johnſen**, 75. — Stockholm: E. **Lindſtröm**, 85, u. 1 VK.: C. T. **Landergren**, 96. — VK. in Göteborg (O. **Badſtröm**, 83), Malmö (G. K. J. **Billing**, 99).

Dänemark. A. o. G. u. b. M.: F. W. Gf **v. Sponneck**, 1./5. 97, Khr u. Hofjägerm.; Leg.-Sekr.: C. Baron **Löwenſkiold**. — Konſuln in Bergen: J. B. **Knudtzon**, 85. — Drontheim: J. R. **Finne**, 87. — Göteborg: M. **Leman**, 01. — Kalmar: O. L. **Kreuger**, 86. — Kriſtiania: L. O. G. **Amundſen**, GK., 00, u. 1 VK.: R. H. **Höy**, 01. — Malmö: S. G. **Bönnelycke**, 00. — Stockholm: Dr. J. **Heckſcher**, GK., 00, u. 1 VK.: F. **Syberg**, 01. — Visby: E. **Cramér**, 99. — VK. in Aalesund, Ahus u. Kriſtianſtad, Arendal, Bodö, Cimbrishamn, Drammen, Dröbak, Egerſund, Engelholm, Falkenberg, Farſund, Fjellbacka (. . . .), Flekkefjord, Frederikshald, Frederiksſtad, Gefle, Grimſtad, Halmſtad, Hammerfeſt, Havaranda, Haugeſund, Helſingborg, Hernösand, Holmeſtrand, Höganäs, Hudiksvall, Jönköping, Karlshamn, Karlskrona, Kragerö, Kriſtianſand, Kriſtianſund, Landskrona, Langeſund, Laurwig, Lilleſand, Luleå, Lund, Lyſekil, Mandal, Marſtrand, Mem u. Söderköping, Molde, Mönſteräs, Moß, Namſos, Neder Kalix, Norrköping, Nyköping, Örnsköldsvik, Oſter-Risoer, Oskarshamn, Piteå, Porsgrund, Pukavik u. Sölvesborg, Ronehamn, Ronneby, Sandefjord, Skelleſteå, Skien, Söderhamn, Stavanger, Strömſtad, Sundsvall, Tönsberg, Trelleborg, Tromsö, Uddevalla, Umeå, Vadsö, Varberg, Vardö, Veſtervik, Verjö, Yſtad.

*Deutſches Reich. A. o. G. u. b. M.: K. Gf **v. Leyden**, 6./3. 01, Leg.-Rat, Kgl. bayer. Km. u. Major der Reſ.; Leg.-Sekr.: Dr. Frhr **v. Heintze-Weißenrode**, Khr u. Leg.-Rat; Mar.-Att.: ſ. Rußland, Dipl. K.; Kanzl.: H. **Burbaum**, GHofrat. — Konſuln in Arendal: O. **Svendſen**, 00. — Bergen: K. **Mohr**, 77. — Drammen: B. **Kiöſterud**, 01. — Drontheim: A. **Jenſſen**, 77. — Gefle: O. **Flensburg**, 01. — Göteborg: J. R. A. M. **v. Harbou**, 93. — Hammerfeſt: . . . . — Helſingborg: R. **Perſſon**, 94. — Hernösand: K. J. **Jakſon**, 99. — Kalmar: J. G. **Kreuger**, 93. — Karlskrona: C. A. **Svahn**, 01. — Kriſtiania: **v. Faber du Faur**, GK., 99. — Kriſtianſand: C. **Chriſtianſen**, 93. — Malmö: . . . . — Norrköping: H. S. **Wulff**, 96. — Söderhamn: W. **Brolin**, 94. — Stavanger: H. **Lindahl Falck**, 91. — Stockholm: R. **v. Krenckl**, GK., 99. — Sundsvall: A. **Edſtröm**, 71. — Tromsö: H. W. **Holmboe**, 80. — Vadsö: E. **Brodtkorb**, 96. — Visby: . . . . — VK. in Ahus (H. **Donner**, 00), Aalesund (J. W. **Möller**), Bodö (J. **Jakhelln**), Frederikshald (W. **Suhrke**, 01), Frederiksſtad (E. **Pay**, 98), Grimſtad (H. **Iſachſen**), Halmſtad (A. W. **Angel**), Hudiksvall (H. **Güldenberg**), Karlshamn (. . . .), Kragerö (H. G. **Björn**, 01), Kriſtianſund (R. **Volckman**, 00), Landskrona (K. **Fritſch**, 00), Laurwig (O. P. **Olſen**), Luleå (L. A. **Wallmark**), Moß (J. **Anthoniſen**), Namſos (H. **Juell**), Neder-Kalix (E. **Sällſtröm**), Nyköping (E. **Eriſon**), Oskarshamn (C. T. **Linnell**), Piteå (C. A. **Hedqviſt**), Skelleſteå (J. **Sandſtröm**), Tönsberg (C. **Krüger**), Umeå (F. B. J. **Lundſtedt**), Vardö (A. **Holmboe**), Veſtervik (C. C. **Piehl**), Yſtad (H. E. **Pehrſſon-Guſſing**); Ag. in Brevik, Egerſund, Farſund, Flekkefjord, Haugeſund, Kongsbacka, Lilleſand, Lyſekil, Mandal, Marſtrand, Örnsköldsvik, Oſterrisöer, Sanneſund, Skien, Strömſtad, Trelleborg, Uddevalla, Varberg.

Dominikaniſche Republik. Konſuln in Göteborg: C. **Kindal**, 00. — Stockholm: M. **Magnuſſon**, GK., 99.

Ecuador. Konſuln in Göteborg: G. E. **Falck**, 01. — Kriſtiania: Sverdrup **Engelſchiön**, GK., 97. — Stockholm: . . . .

*Frankreich. A. o. G. u. b. M.: H. **Marchand**, 22/1. 00; 1. Leg.-Sekr.: C. C. **Watin**; Mar.-Att.: ſ. Rußland, Dipl. K.; Mil.-Att.: ſ. Dänemark, Dipl. K.; Kanzl., beauftr.: **Heilmann**, VK. — Konſuln in Kriſtiania: A. G. H. **Mimaut**,

Digitized by Google

GK., 96. — Ag. in Aalesund, Arendal, Bergen (A. W. **Greve**, VK.), Brevik, Porsgrund u. Skien, Drammen, Drontheim, Farsund u. Flekkefjord, Frederikshald, Fredrikstad, Gesle, Göteborg (P. E. T. **Caravello**, VK.), Grimstad, Hammerfest, Helsingborg, Hernösand, Hudiksvall, Kalmar, Kristiansand (T. F. **Reinhardt**, VK.), Kristiansund, Langesund, Laurwig, Luleå, Lysekil, Malmö, Molde, Moß u. Son, Ramsos, Norrköping, Risör, Sarpsborg, Söderhamn, Stavanger, Sundsvall, Tönsberg, Tvedestrand, Tromsö, Umeå, Vardö, Visby.

Griechenland. Konsuln in Kristiania: O. **Holter**, 86. — Stockholm: E. **Uddenberg**, GK., 77. — VK. in Bergen, Göteborg, Malmö.

*Großbritannien. A. o. G. u. b. M.: Hon. Sir F. J. **Pakenham**, 30./5. 96; Leg.-Sekr.: H. G. O. **Bax Ironside**; Att.: E. W. **Hicks-Beach**; Mar.-Att.: s. Rußland, Dipl. K.; Handelsatt.: s. Deutsches Reich, Dipl. K.; Kaplan: E. W. **Shepherd**. — Konsuln in Göteborg: J. **Duff**, 81, u. 1 VK. — Kristiania: Hon. C. S. **Dundas**, GK., 97, u. 1 VK.: E. F. **Gray**, 00. — Stockholm: A. S. **MacGregor**, 99, u. 1 VK. — VK. in Arendal, Bergen, Bodö, Drammen, Drontheim, Egersund, Farsund, Flekkefjord, Frederikshald, Fredriksstad, Gesle, Halmstad, Hammerfest, Haugesund, Helsingborg, Hernösand, Hudiksvall, Kalmar, Karlskrona, Kragerö, Kristiansand, Kristiansund, Landskrona, Laurwig, Lofoten u. Vesteraalen, Luleå, Malmö, Mandal, Marstrand, Molde, Mosjöen, Moß, Ramsos, Norrköping, Nyköping, Oland, Ornsköldsvik, Oskarshamn, Porsgrund, Risör, Skellefteå, Söderhamn, Stavanger (H. L. **Falck**, K.), Strömstad, Sundsvall, Tromsöe, Uddevalla, Umeå, Vadsö, Varberg, Vardö, Vestervik, Ystad; Ag. in Borgholm.

*Guatemala. Konsuln in Göteborg: . . . . — Kristiania: S. B. **Engelschiön**, GK., 96. — Stockholm: B. C. **Wallin**, 01.

Haiti. Konsul in Kristiania: . . . .

*Honduras. Konsul in Kristiania: S. **Caspersen**, 28./9. 97.

*Italien. A. o. G. u. b. M.: A. Marquis **Guasco di Bisio**, 15./9. 97; Att.: Marquis C. **Fioravanti**. — Konsuln in Göteborg: J. **Ekman**, 90. — Kristiania: E. **Hallager**, GK., 98, u. 1 VK.: O. J. C. **Aars**, 99. — Stockholm: C. G. **Thulin**, 95, u. 1 VK.: P. G. **Thulin**, 01. — Ag. in Bergen, Drontheim, Hernösand, Malmö, Umeå, Visby.

Japan. A. o. G. u. b. M., 15./9. 97: s. Rußland, Dipl. K.

*Kolumbien. Konsuln in Göteborg: . . . . — Kristiania: F. **Breda**, GK., 92. — Stockholm: S. **Berendt**, 92.

*Kongostaat. Konsul in Lund: Dr. H. H. Frhr v. **Schwerin**, GK., 97, Prof.

*Kostarika. Konsul in Göteborg: H. **Grebst**, 00.

*Liberia. Konsuln in Kristiania: U. T. A. **Boyesen**, GK., 01. — Stockholm: P. **Herzog**, GK., 91. — VK. in Bergen (H. **Janson**, 90).

Luxemburg: s. Niederlande (Konv. 6./7. Jan. 1880).

*Mexiko. Konsuln in Göteborg, beauftr.: C. E. **d'Orchimont**, 01. — Grimstad: B. **Einersen**, 98. — Kristiania: Abr. **Hesselberg**, 99. — Stockholm: O. H. **Heilborn**, GK., 95.

Monaco. Konsuln in Kristiania: H. E. **Heitmann**, 97. — Stockholm: N. J. **Carlstedt**, GK., 89.

Niederlande. A. o. G. u. b. M.: J. D. C. Baron **van Heeckeren van Kell**, 26./2. 00. — Konsuln in Bergen: J. B. **Kramer**, 01. — Kristiania: O. E. **Kiaer**, GK., 87. — Stockholm: O. W. C. **Blanck**, GK., 8./12. 82. — VK. in Arendal, Brevik, Porsgrund, Langesund u. Skien, Drammen, Drontheim, Egersund, Farsund, Flekkefjord, Frederikshald, Fredriksstad u. Sarpsborg, Gesle, Göteborg, Helsingborg, Hernösand, Kalmar, Karlskrona, Kragerö, Kristiansand, Kristiansund, Landskrona, Laurwig, Luleå, Lysekil, Malmö, Mandal, Norrköping, Orelösund, Risör, Skellefteå, Söderhamn, Soon u. Moß, Stavanger, Strömstad, Sundsvall, Tönsberg, Tromsö, Umeå, Vadsö u. Vardö, Varberg, Visby, Ystad.

Nikaragua. Konsul in Kristiania: H. J. **Stangbye**, GK., 99.

*Oesterreich-Ungarn. A. o. G. u. b. M.: Dr. J. Gf **Wodzicki v. Granów**, 2./1. 95, Km.;

Digitized by Google

Leg.-Sekr.: Dr. E. Frhr **Zwiedinek v. Südenhorst**; Kzl.-Sekr.: S. F. **Antoniazzi.** — Konsuln in Bergen: J. **Kroepelien.** — Göteborg: L. **Levisson.** — Kristiania: P. A. **Petersen,** GK., 97. — Stockholm: E. **Fränckel,** GK. — Tromsö: A. Z. **Aagaard.** — Ag. in Drontheim, Kristiansand, Stavanger.

•**Paraguay.** Konsuln in Kristiania: M. W. **Christopherſen,** GK., 94. — Stockholm: R. J. **Valentin,** 89. — VK. in Malmö: B. J. **Collin,** 88.

Persien. A. o. G. u. b. M., . ./. . : ſ. Rußland, Dipl. K. — Konsuln in Göteborg: L. **Philip,** GK., 90. — Kristiania: L. A. **Balchen,** GK., 93. — Malmö u. Helsingfors: J. F. **Hallbäck,** 01, u. 1 VK.: K. A. **Härje,** 01. — Stockholm: E. C. **Gjestvang,** GK., 98.

Peru. Konsuln in Göteborg: Ad. **Idström,** 98 — Kristiania: M. F. **Grüner,** 00. — Stockholm: G. **Rettig,** GK., 79.

Portugal. A. o. G. u. b. M.: A. **de Castro Feijó,** . ./. . 01. — Konsuln in Kristiania: T. C. **Bang,** 99. — Stockholm: der Geſ. GK., 91, u. 1 VK.: R. **Schumburg,** 93. — VK. in Ålesund, Bergen, Frederiksſtad, Gefle, Göteborg, Hernösand, Hudiksvall, Karlshamn, Karlskrona, Kragerö, Kristiansand, Kristiansund, Luleå, Malmö, Neder Kalix, Piteå, Söderhamn, Stavanger, Sundsvall.

•**Rumänien.** Konsuln in Göteborg: H. **Trägårdh,** 92. — Kristiania: J. **Johannſon,** GK., 88. — Stockholm: Fredr. B. T. **Möller,** GK., 92, u. 1 VK.: A. **Cormery,** 94.

•**Rußland.** A. o. G. u. b. M.: E. **v. Bützow,** 3./11. 97, GRat; 1. Leg.-Sekr.: C. Baron **Stackl von Holſtein,** Khr u. StRat; 2. Sekr.: M. **v. Meck,** Kjkr u. Koll.-Aſſ.; Mil.-Att.: ſ. Dänemark, Dipl. K.; Mar.-Att.: ſ. Deutſches Reich; Pred.: **Rumianzow.** — Konsuln in Hammerfeſt: O. **Wieſel,** 00, Hofrat. — Kristiania: A. T. **Tötterman,** GK., 72, WStRat. — Stockholm: W. **Bereſnikow,** GK., 00, Koll.-Rat, u. 1 VK.: C. A. Baron **v. Kothen,** 99, Kjkr u. Koll.-Aſſ. — VK. in Ålesund, Arendal, Bergen, Bodö, Drontheim, Farsund, Flekkefjord, Frederiksſtad, Gefle, Göteborg, Haparanda, Haugeſund, Helſingborg u. Landskrona, Hernösand, Hudiksvall, Kalmar, Karlshamn, Karlskrona, Kristiansand, Kristiansund, Laurwig, Luleå, Malmö, Mandal, Moß, Norrköping, Örnsköldsvik, Oskarshamn, Piteå, Skelleſteå, Söderhamn, Stavanger, Strömſtad, Sundsvall, Tönsberg, Tromsö, Umeå, Vadsö, Varberg, Vardö, Veſtervik, Visby.

•**Schweiz.** Konsuln in Kristiania: H. **Tſchudy,** 01. — Stockholm: J. H. **Kramer,** 87.

•**Serbien.** Konsuln in . . . . — Stockholm: E. G **Hedin,** 00.

•**Siam.** A. o. G. u. b. M., 12./4. 92: ſ. Deutſches Reich, Dipl. K. — Konsuln in Stockholm: A. **Johnſon,** GK., 92; A. A. **Johnſon,** 01, u. 1 VK.: H. **Johnſon,** 01.

•**Spanien.** A. o. G. u. b. M.: M. **Paſtor y Bedoya,** 26./9. 01; Leg.-Sekr.: J. G. **de Salazar.** — Konsuln in Bergen: A. **de Satorres,** 93, u. 1 VK. — Göteborg: R. **v. Wendel,** 01. — Kristiania: F. **Langaard,** 97, u. 1 VK. — Landskrona u. Malmö: G. **Zatterſtröm,** 01. — Söderhamn: A. **Hillman,** 00, u. 1 VK. — Stockholm: H. **Rhodin,** 93, u. 1 VK.: J. E. **Lindberg,** 94. — VK. in Ålesund u. Molde, Arendal, Drontheim, Fredrikshald, Frederiksſtad, Gefle, Helſingborg, Hernösand, Karlshamn, Kristiansand, Kristiansund, Luleå, Norrköping, Piteå, Skelleſteå, Skien, Söderhamn, Sundsvall, Tönsberg, Trelleborg, Umeå, Veſtervik, Visby, Yſtad.

•**Türkei.** A. o. G. u. b. M. [32 Kommendörsgatan]: **Scherif-Paſcha,** 11./7. 98, Div.-Gen. u. Gen.-Adj.; Leg.-Sekr.: Ahmed **Muktar-Bei;** 2. Sekr.: **Atif-Bei;** Kzl.: E. **Draghi-Eff.** — Konsuln in Göteborg: V. Adolf W. **Bratt,** 01. — Kristiania: G. C. **Boy,** 00. — Malmö: A. S. **Sederſon,** 01. — Stockholm: S. **Sachs,** GK., 93. — VK. in Lyſekil (A. **Lyſell**).

Uruguay. Konsuln in Kristiania: Olaf J. **Storm,** GK., 00. — Stockholm: S. **Keyſer,** 81.

•**Venezuela.** Konsuln in Kristiania: A. O. **Haneborg,** 97. — Stockholm: L. M. W. **Weſter,** 1./3. 99. — VK. in Bergen (J. **Rieber,** 80).

Digitized by Google

Statistische Notizen über Schweden.

Flächeninhalt und Bevölkerung.

(Zählung vom 31. Dez. 1900.)

Läne.	qkm	Bevölkerung männlich.	weiblich.	zusammen.	auf 1 qkm
Blekinge	3011	72123	74179	146302	49
Elfsborg	12825	134563	144951	279514	22
Gefleborg	19816	118257	119791	238048	12
Gotland	3153	25176	27605	52781	17
Göteborg und Bohus	5101	161672	175503	337175	66
Halland	4913	68500	73188	141688	29
Jemtland	52219	57191	54200	111391	2
Jönköping	11575	98901	104135	203036	18
Kalmar	11493	111492	116133	227625	20
Kopparberg	30041	107763	109945	217708	7
Kristianstad	6512	106864	112302	219166	34
Kronoberg	9997	78072	81052	159124	16
Malmöhus	4795	199295	210009	409304	85
Norrbotten	106818	68813	65956	134769	1
Örebro	9118	95993	98931	194924	21
Östergötland	10977	135011	144438	279449	27
Skaraborg	8561	116811	124258	241069	28
Södermanland	6841	82867	84561	167428	24
Stockholm (Län)	7611	85127	87725	172852	23
Stockholm (Stadt)	33	137161	163463	300624	—
Upsala	5314	59309	64554	123863	23
Wermland	19314	123906	130378	254284	13
Westerbotten	59098	72232	71503	143735	2
Westernorrland	25047	116172	116139	232311	9
Westmanland	6815	73165	75106	148271	22
Hjelmar-See	511	—	—	—	—
Mälar-See	1168	—	—	—	—
Wener-See	5975	—	—	—	—
Wetter-See	1922	—	—	—	—
Summa	450674	2 506436	2 630005	5 136441	11

Bewegung der Bevölkerung.

Jahr.	Heiraten.	Geburten (inkl. Totgeborene).	Todesfälle	Totgeborene.	Überschuß d. Geburt.	Auswanderung.	Einwanderung.
1894	27851	134866	82901	3457	51965	13358	10425
1895	28728	138134	77903	3585	60231	18955	8528
1896	29376	137833	80784	3525	57049	19551	7807
1897	30221	136704	80263	3705	56441	14559	7861
1898	30900	140216	79642	3693	60574	13663	7974

Religionsbekenntnisse nach der Zählung 1890.

Lutheraner	4 735218	Andere Christen	2482
Baptisten	37112	Israeliten	3402
Methodisten	5143	Andere Bekenntnisse	234
Römische Katholiken	1390	Summa:	4 784981

Digitized by Google

Bevölkerung nach dem Geburtsland, Zählung 1890.

Schweden	4 734082	Norweger	6287	Engländer	598
Finnen	19505	Dänen	5401	Andere	827
Lappen	6846	Finnen	4609	Im Ausland Geborene	24548
In Schweden Geborene	4 760433	Deutsche	4066	Summa:	4 784981
		Amerikaner	1565		
		Russen	1195		

Berufsarten nach der Zählung vom 31. Dez. 1890.

	Im Beruf beschäftigt: männl.	weibl.	Familienmitgl. u. sonst. Angehörige	Dienstboten: männl.	weibl.	Summa.
Landwirtschaft und Fischerei	701648	242914	1 338112	69120	90238	2 442032
Bergbau und Industrie	233479	29838	566615	840	18248	849020
Handel und Verkehr	89569	12812	183364	2408	21804	309957
Öffentliche Ämter u. freie Berufsarten	71398	14194	163287	2174	18483	269486
Ohne Beruf oder unbekannten Berufs	207131	210019	482783	672	13931	914486
Summa	1 303225	509777	2 734061	75214	162704	4 784981

Städte Ende 1900 mit 10000 Einwohnern und darüber.

Stockholm	300624	Jönköping	23143	Landskrona	14399
Göteborg	130619	Upsala	22855	Eskilstuna	13663
Malmö	60857	Örebro	22013	Kalmar	12715
Norrköping	41008	Lund	16621	Westerås	11999
Gefle	29522	Borås	15837	Karlstad	11869
Helsingborg	24670	Halmstad	15362	Söderhamn	11258
Karlskrona	23955	Sundswall	14831	Kristianstad	10318
		Linköping	14552		

Finanzen.

Budget für das Jahr 1902. (In „Kronen" à 1 Reichsmark 12½ Pf.)

Einnahmen. (Brutto.)

Überschüsse aus früheren Budgets				24 165000
Ordentliche Einnahmen				21 578000
Grundsteuer	480000	Eisenbahn (netto)	7 000000	
Verpachtete Staatsländereien	1 500000	Telegraphen	1 610000	
Kopfgeld	2 100000	Forsten	7 000000	
Tonnengeld	750000	Verschiedenes	1 138000	
Außerordentliche Einnahmen				108 400000
Zölle	49 000000	Rübenzuckersteuer	10 500000	
Posten	12 400000	Einkommensteuer	9 800000	
Stempelpapier	6 500000	Verschiedenes	700000	
Branntweinsteuer	19 500000			
Vom Gewinn der Staatsbank für 1900				2 000000
			Summa der Einnahmen:	156 143000

Ausgaben.

	Ordentliche.	Außerordentl.
Zivilliste	1 321000	100000
Justiz	8 852420	120750
Auswärtiges	652050	19650

Digitized by Google

Armee				33 775094	12 546806
Marine				10 461982	10 983043
Inneres				19 319100	7 396000
Administration	2 815467	Sanität	1 717224		
Posten	12 020000	Andere Ausgaben	1 156409		
Telegraphen	1 610000				
Finanzen				7 299821	985179
Zölle	2 982000	Andere Ausgaben	3 867821		
Kontrolle der Accise	450000				
Kultus, Unterricht				13 721011	2 470339
Ackerbau				4 680915	1 558725
Forsten	2 300000	Andere Ausgaben	2 380915		
Pensionen				3 649115	1 540000
Eisenbahnen				—	6 152000
			Summa	98 732508	43 872492
					142 605000
Ausgaben des Reichsschuldenkontos					11 888000
Arbeiterinvaliditäts-Versicherungsfonds					1 400000
Arbeiterunfalls-Reservefond					250000
			Summa der Ausgaben:		156 143000

Stand der Staatsschuld am 1. Januar 1901 [1]). (In Kronen.)

	Urspr. Betrag:	Bleiben 1901:
Inländische Schuld. Zu 3,6% von 1887	50 000000	48 799500
Ausländische Schuld.		
Anleihe von 1880 in Kronen, Pfd. Sterl., Frank und Reichsmark 3½%	119 790000	97 029900
Anleihe v. 1886 in Kronen u. Reichsmark 3½%	72 000000	57 886667
Obligationen von 1888 in Kronen, Reichsmark, Pfd. Sterling und Frank 3%	26 666667	25 111111
Ditto von 1890, 3½%	35 555556	32 371555
Ditto von 1894, 3%	36 000000	18 000000
Ditto von 1899, 3½%	72 000000	36 000000
Ditto von 1900, 4%	36 320000	22 700000
Summa: Ausländische Schuld:	398 332223	289 099233
Gesamte Schuld:		337 898733

Handel, Land- und Seeverkehr.

Übersicht der Ein- und Ausfuhr im Jahre 1899. (Einschl. Edelmetalle.)
(Wert in Tausenden Kronen.)

Verkehrsländer.	Einf.	Ausf.	Verkehrsländer.	Einf.	Ausf.
Norwegen	20 450	6 451	Italien	2 068	306
Rußland u. Finnland	28 502	15 861	Afrika	86	5 787
Dänemark	60 681	43 298	Vereinigte Staaten	10 467	—
Deutschland	184 113	54 861	Südamerika	2 999	413
Niederlande	10 391	25 667	Australien	—	826
Belgien	16 804	13 783	Andere Länder	1 374	965
Großbritannien	154 563	157 198	Total 1899	504 788	358 185
Frankreich	8 992	29 066	„ 1898	455 249	344 909
Portugal	1 530	852	„ 1897	408 332	358 195
Spanien	1 768	2 851			

[1]) Fast sämtliche Anleihen sind zu Eisenbahnbauten verwendet.

Digitized by Google

Haupthandelsartikel 1899. (In Tausenden Kronen.)

Einfuhr.				Ausfuhr.	
Kohle	64 679	Schiffe	8 330	Holz	140 118
Roggen u. Weizen	37 212	Vegetabilische Öle	7 402	Eisen	54 040
Maschinen	28 297	Baumwollwaren	7 199	Butter	39 450
Eisenwaren	21 733	Schweinefleisch	6 549	Holzstoff zur Papierfabrikation	20 726
Kaffee	20 575	Tabak	5 978	Maschinen	9 947
Wollwaren	16 006	Seidenwaren	5 720	Papier	9 744
Häute	15 299	Kleie	5 058	Steine	9 688
Wollgarn	12 459	Ölkuchen	4 813	Schreinerarbeiten	9 270
Petroleum	12 339	Holzwaren	4 757	Eisenwaren	7 813
Wolle	10 746	Eisen	4 751	Streichhölzer	7 810
Baumwolle	9 176	Papier	4 746	Fische	5 249
Fische	9 114	Wein	4 696	Hafer	3 995
Fett	8 856	Baumwollgarn	4 402		

Schiffsverkehr 1899. (In Tausenden Tonnen.)

Flagge.	Angekommen Schiffe.	Ton.	Davon belad. Schiffe.	Ton.	Abgegangen Schiffe.	Ton.	Davon belad. Schiffe.	Ton.
Schwedische	17477	3 111	9286	2 100	17567	3 160	12709	2 412
Norwegische	2200	908	882	436	2270	912	1426	798
Ausländische	14531	4 167	4 538	1 330	14455	4 127	7871	2 570
Summa	34208	8 186	14706	3 866	34292	8 199	22006	5 780
davon Dampfer	15924	6 900	6050	3 253	15916	6 898	8047	4 601

Handelsflotte am 1. Januar 1900: 2040 Segelschiffe mit 289248 Tonnen, 872 Dampfer mit 298421 Tonnen, zusammen 2912 Schiffe mit 587669 Tonnen.

Eisenbahnen. Ende 1900 waren in Betrieb: Staatsbahnen 3740, Privatbahnen 7257, zusammen 10997 km.

Post 1899. Zahl der Postanstalten 3069. Einnahme 15 875213, Ausgabe 14 677349 Franken.

	Briefe 1000 St.	Postkarten 1000 St.	Drucksachen, Warenproben u. Zeitschriften 1000 St.	Wertbriefe u. Postanweisungen 1000 St.	1000 Fr.
Innerer Verkehr	70 914	8 970	133 378	3 794	842 114
Äußerer Verkehr	15 915	1 604	8 188	385	67 209
Transit	412	55	177	3	1 564

Telegraphen 1899. Länge der Staatslinien 8808 km, der Drähte des Staatstelegraphen 26342 km. Linien der Eisenbahnen 5763 km mit 19179 km Drahtlänge. Zahl der Bureaus 1682. Zahl der Depeschen nach dem Innern 1 444019, nach und von dem Auslande 918403, im Transit 366643, Dienstdepeschen 86541, zusammen 2 815606. — Einnahme 2 557748, Ausgabe 1 992231 Franken.

Telephone in Staatsbetrieb 1899: Zahl der Sprechstellen 47381. Lokalverkehr: Zahl der Anlagen 149, Länge der Drähte 54027 km, Zahl der Gespräche 114 994084. Fernverkehr: Zahl der Anlagen 992, Länge der Linien 10885, der Drähte 43666 km, Zahl der Gespräche 3 275667.

Telephone in Privatbetrieb: Zahl der Stationen 26109. Länge der Linien und Drähte 15793 km.

Armee und Marine.

Die von den Kammern 1901 beschlossene Neueinrichtung der Armee wird in 12 Jahren vollendet sein. Die Indelttruppen (s. frühere Jahrg.) werden verschwinden. Jedes Truppenkorps wird sein in die Liste eingetragenes Kadre, dessen Zahl bei den verschiedenen Waffen wechselt, haben. Jeder Schwede ist vom 21. bis 40. Lebensj. wehrpflichtig. Dienstzeit: 8 Jahre im 1. Aufgeb.

Digitized by Google

der Bevåring. 4 Jahre im 2. Aufgeb. u. 8 Jahre im Landsturm. Jeder Wehrpflichtige hatte bisher im Frieden 90 Tage zu dienen, von 1908 an wird er 240 Tage bei der Inf., Posit.- u. Fest.-Art., Pion. u. Train dienen müssen, die in eine erste Instruktionsperiode von 150 Tagen u. 3 Einberufungen zu 30 Tagen geteilt werden; bei den andern Waffen eine 1. Periode von 281 Tagen und 2 Einberufungen zu 42 Tagen. Die Marinemannschaften, zu denen auch die Küst-nart gehört, dienen im ganzen 300 Tage.

Die Armee, in 6 Div. u. die Gotlandtruppen eingeteilt, wird aus 28 Rgtrn (81 Bat.) Inf., 8 Rgtrn Kav. (50 Esk.), 6 Rgtrn Feldart. (60 Batt., davon 3 reitende, 12 Haubitzbatt. zu 4 Schnellfeuergesch.), 1 Posit.-Art.-Rgt (7 Batt.), 1 Fest.-Art.-Rgt (10 Komp.), 2 Rgtrn Genie (16 Komp.) u. 6 Bat. Train (18 Komp.) bestehen.

Im Kriege wird jede ADiv. aus 2 Inf.-Brig. von je 6 Bat., 1 Kav.-Rgt zu 4 Esk., 1 Feldart.-Rgt zu 11 Batt. (davon 2 Haubitzbatt.), 1 Genie-Komp., 1 Brückenequipage, 1 Telegr.-Abt. u. 1 Trainbat. bestehen: außerdem wird aufgestellt eine Kav.-Div. (16 Esk. u. 3 Batt.); ferner Fest.-, Ref.- u. Depottruppen.

Bewaffnung: Mauser-Gew. Mod. 96 (Kal. 6,5 mm), die Reserve die Remington-Gew. (Kal. 8 u. 12 mm); die Art. Kruppgesch. (Kal. 8 cm, die reitende Art. 7 cm).

Stärke-Übersicht der schwedischen Armee 1901.

Truppenteile.	Off.	Beamte.	Uoff.	Spielleute.	Mann.	Sa.	Pferde.
Höhere Stäbe rc.	48	231	2	—	—	281	111
56 Bataillone Inf.	1220	201	1133	1287	23792	27633	241
50 Eskadrons Kav.	232	60	210	152	4615	5269	5318
Feldartillerie	257	114	214	158	2766	3509	1000
Festungsartillerie	38	31	42	9	518	638	—
9 Genie-Komp.	77	14	58	21	821	991	87
8 Train-Komp.	66	36	124	24	522	772	112
Art. von Gotland	16	4	11	6	135	172	22
Aktive Armee	1954	691	1794	1657	33169	39265	6891
Zur Disposition (Reserven)	683	80	450	75	—	1288	—
Bevåring ungefähr						250000	—
					Kriegsstärke	290553	6891
Landsturm (8 Jahresklassen) ungefähr						200000	—

Flotte 1901.

Fahrzeuge.	Tonnengehalt.	Ind. Pferdekräfte.	Geschütze.	Torpedorohre.
7 Panzer-Turmschiffe [1])	23690	34960	114	17
4 Panzer-Monitore [2])	6100	1570	10	—
9 Panzer-Kanonenboote [3])	3720	1041	13	—
5 Torpedo-Kreuzer [4])	4000	19000	30	5
3 Korvetten (Vader 70, Saga 78, Freja 85)	5410	4030	40	—
1 Aviso 1877 (....)	630	980	4	1
9 Kanonenboote 1. Kl. [5])	4856	6820	26	—
1 Kanonenboot 2. Kl. (Svensksund 91)	280	440	4	—
13 Torpedoboote 1. Kl. 1884—1900	1082	12826	14	26
9 Torpedoboote 2. Kl. 1882—91	436	3910	—	17
1 Schulschiff 1883 (Ran)	175	140	—	2
62 Fahrzeuge	50379	85697	255	62

[1]) Svea 85, Göta 89, Thule 93, Oden 96, Thor, Niord 98, Dristigheten 01. — [2]) John Ericsson, Thordön, Tirfing 65 Loke 71. — [3]) Stöld 69, Fenris, Hildur 72, Gerda, Ulf 78,

Digitized by

Außerdem: 1 Segelkorvette (Norrköping 1400 T., 18 Geschütze), 4 Segelschiffe, 1 [illegible] (Dover 400 T., 900 Pf., 4 Geschütze), 1 [illegible] 2800 T., 1 [illegible], 1 [illegible] 1862 T., 600 Pf. und 7 Hulks. — Im Bau: 2 Panzer-Turmschiffe (je 3700 T., 6000 Pf., 22 Geschütze), 2 Torpedoboote 1. Kl., 2 Torpedoboote 2. Kl.

Personal der Flotte 10. Juli 1900: 1 Adm., 1 VAdm., 4 KAdm., 7 Kommodore, 24 Kapitäne, 72 Kapitäne, 68 Kapitäne, 16 Ober-Ing., 22 Ing., 78 Kommissare ꝛc., 34 Ärzte = 325 Offiziere, 327 Offiziere [illegible] — Außerdem 344 Indelta-Matr. u. 326 Schiffsjungen, [illegible] Offiziere, 33 Offiziere u. Beamte und 357 Offiziere ꝛc. des Ref.-Korps von Karlskrona und es 2000 M. der Bewährung.

Statistische Notizen über Norwegen.

Flächeninhalt und Bevölkerung.

(Zählung vom 1. Dezember 1900.)

Ämter	qkm offiziell	Bevölkerung	auf 1 qkm	Ämter	qkm offiziell	Bevölkerung	auf 1 qkm
Akershus	[illegible]	116223	22	Kristians	[illegible]	116282	5
Bergen	14	72261	—	Lister og Mandal	7264	81567	11
Bergenhus, Nordre	18472	[illegible]	5	Nedenes	9343	79935	9
Bergenhus, Sondre	[illegible]	134762	9	Nordland	40724	152144	4
Bratsberg	15190	99082	7	Romsdal	14990	136137	9
Buskerud	14997	112876	8	Smaalenene	4142	136884	33
Finmarken	47385	[illegible]	[illegible]	Stavanger	9147	127592	14
Hedemarken	27506	[illegible]	5	Tromsö	26246	74362	3
Jarlsberg og Laurvik	2321	104554	45	Trondhjem Nordre	22768	83433	4
Kristiania	17	227626	—	Trondhjem Söndre	18606	135382	7
				Summa	325429	2 239880	7

Bewegung der Bevölkerung.

Jahr	Heiraten.	Geburten.	Todesfälle.	Überschuß der Geburten.	Auswanderung.
1896	13962	63308	31574	31734	6679
1897	14220	63417	32389	31028	4669
1898	15039	64821	32693	32128	4859
1899	15530	67013	36563	30450	6699
1900	—	—	—	—	10931

Konfession der Wohnbevölkerung 1891.

Lutherische Staatskirche	1 970232	Andere Christen	1366
Freie lutherische Kirche	8804	Israeliten	214
Römisch-Katholische	1004	Verschiedene Sekten	1787
Methodisten	8187	Ohne Konfession	5095
Baptisten	4228	Summa:	2 000917

Nationalität der anwesenden Bevölkerung 1891. Von den in Norwegen Geborenen sind außer den eigentlichen Norwegern: Quänen (Finnen)

Verserk, Björn 74, Folke, Sölve 75. — [4]) Örnen 97, Clas Horn, Jakob Bagge 98, Clas Uggla, Pfälander 00. [5]) Blenda 74, Disa, Urd 77, Rota, Skagul 78, Skäggald, Verdande 79, Skuld 80, Edda 82.

Digitized by Google

6501, seßhafte Lappen 16630, nomadische Lappen 1657, quänische Mischlinge 2662, lappische Mischlinge 2270, quänisch-lappische Mischlinge 444.

Berufsarten der Bevölkerung Norwegens nach der Zählung von 1891.

Berufsarten.	Im Beruf beschäftigt männl.	Im Beruf beschäftigt weibl.	Familienmitglieder u. sonstige Angehörige männl.	Familienmitglieder u. sonstige Angehörige weibl.	Total.
Öffentl. Beamte, Militär, freie Berufsarten	19465	7486	16162	15769	58882
Ackerbau	241591	86074	166774	161477	655916
Fischerei	55715	1046	33687	32053	122501
Bergbau u. Industrie	127356	50155	85204	84844	347559
Handel u. Verkehr	76076	15181	55284	56745	203286
Dienstboten	10885	455457	2501	2453	471296
Unbestimmter Beruf	5031	3951	4296	4042	17320
Rentner u. Pensionäre	26612	31109	3951	4555	66227
Von Wohlthätigkeit lebend	—	—	20700	24987	45687
Summa	562731	650459	388559	386925	1 988674

Städte mit 10000 Einwohnern und darüber 1900.

Kristiania	227626	Kristiansand	14666	Skien	11394
Bergen	72251	Fredrikstad	14635	Arendal	11130
Trondhjem	38180	Kristiansund	12050	Larvik	10668
Stavanger	30613	Fredrikhald	11957		
Drammen	23093	Aalesund	11777		

Finanzen. (In Kronen = 1 Reichsmark 12½ Pf.)

Wirkliche Einnahmen und Ausgaben im Finanzjahr 1. Juli 1899—31. März 1900. (9 Monate.)

Brutto-Einnahmen.

Direkte Steuern	4 975600	Telegraphen	1 718000
Zölle	27 658600	Eisenbahnen	9 521000
Branntweinsteuer	3 498600	Universität, Unterricht, Kultus	1 855000
Malzsteuer	3 305300	Einnahmen aus den Gefängnissen	304100
Stempel, Spielkarten	968500	Hospitäler, Irrenhäuser	817800
Sporteln	955200	Verschiedenes	2 535500
Erbschaftssteuer	414700	Sa der ord. Einn.:	65 681800
Staatsgüter	1 172200	Lokale Zeichnungen für Eisenbahnbau	231100
Staatsgüter u. Forsten	831300	Anleihen	12 914100
Bergwerke	340900	Total:	78 827000
Zinsen von Aktiven	2 286000		
Post	3 695700		

Ausgaben.

Zivilliste, Apanagen	375700	Justiz, Polizei und Sanitätsdienst	5 419000
Storthing	795700	Polizei, Gefängnisse ꝛc.	752300
Staatsrat, Regierung	1 215500	Sanitätsdienst	2 230600
Kultus, Unterricht	6 681900	Andere Ausgaben	2 436100
Universit., Unterr., Kultus	5 916300	Departement des Innern	3 170500
Andere Ausgaben	765600		

Digitized by Google

Verwaltung	196400
Ackerbau, Viehzucht ꝛc.	1 249700
Fischereien	308000
Industrie, Handel	46000
Forsten	337400
Andere Ausgaben	1 033000
Öffentliche Arbeiten	19 291300
Posten	3 444300
Telegraphen	2 897300
Kommunikationen	976600
Eisenbahnbetrieb	9 521000
Chausseen, Brücken, Kanäle	1 793500
Häfen	645700
Andere Ausgaben	12900
Finanzen	8 740700
Zölle	1 423200
Silberbergwerke	431300
Staats-Schuld | Tilgung	1 180100
Schuld | Zinsen ꝛc.	4 163900
Pensionen	606800
Übrige Ausgaben	935400
Armee	9 860600
Armee	9 645000
Geogr. Vermessungen	215600
Marine	4 576700
Marineverwaltung	3 611700
Leuchttürme ꝛc.	965000
Auswärtiges	565500
Zufällige Ausgaben	224400
Ordentliche Ausgaben	60 917500
Außerordentl. „	15 045200
Eisenbahnbau	5 710000
Armee	2 328000
Marine	5 187700
Andere Ausgaben	1 819500
Total:	75 962700

Staatsschuld 31. März 1900.

Alte unkündbare Schuld (zu 3—5%)	245500
Rententitel im Austausch mit den Vorzugsaktien der Kristiania—Eidsvold-Eisenbahn-Gesellschaft	1 295900
Anleihe v. 1886 (30 826700 zu 3½%)	29 873200
Anleihe von 1888 (64 554700 zu 3%)	61 613800
Anleihe von 1892 (10 000000 zu 4%)	9 540000
Anleihe von 1894 (39 675700 zu 3½%)	38 481100
Anleihe f. d. Eisenbahn Drammen—Randsfjord (1 160000 zu 5%)	760000
Anleihe von 1895 (12 072000 zu 3½%)	10 896800
Anleihe von 1896 (25 444200 zu 3%)	25 078700
Anleihe von 1898 (20 880000 zu 3½%)	20 880000
Anleihe von 1900 (32 400000 zu 3½%)	32 400000
Sa der Passiva[1]):	231 065000
Aktivkapitalien in Verwalt. des Finanzdpts	48 914800
Barer Kassenbestand u. Rückstände	29 627300
Eisenbahnen in Betrieb (Nominalwert)	114 077660
Sa der Aktiva:	192 619760

Handel 1900. (In Tausenden Kronen.)

Verkehrsländer.	Einf.	Ausf.	Verkehrsländer.	Einf.	Ausf.
Großbritannien	93 330	73 512	Spanien	3 247	11 248
Deutschland	84 672	22 595	Portugal	1 042	595
Schweden	27 164	14 766	Italien	1 507	2 216
Rußland u. Finnland	27 196	5 404	Verein. Staaten	16 583	1 973
Dänemark	16 563	7 329	Andere Länder	6 268	6 606
Frankreich	5 205	8 206	Total 1900	310 653	172 946
Niederlande	14 991	10 786	„ 1899	310 485	159 387
Belgien	12 885	7 710	„ 1898	280 179	159 349

[1]) Die Anleihen sind mit Ausnahme der von 1895 u. 1898 zu produktiven Unternehmungen, meist zu Eisenbahnbauten gemacht worden. Die äußeren Schulden sind in 50—75 Jahren zu tilgen.

Digitized by Google

Handel 1900 nach Warengattungen. (In Millionen Kronen.)

Warengattungen.	Einf.	Ausf.	Warengattungen.	Einf.	Ausf.
Getreide	52,8	0,5	Metallwaren	23,0	2,1
Gegorene Getränke	7,5	0,3	Textilwaren	33,5	0,9
Kolonialwaren	24,6	0,3	Papier	2,9	9,8
Früchte und Gemüse	5,3	0,1	Lederwaren	1,0	0,2
Tiere u. tierische Nahrungsmittel	16,3	57,6	Holzwaren	4,5	28,6
			Fabrikate	64,9	41,6
Nahrungsmittel ꝛc.	106,5	58,8	Droguen und Farben	2,1	0,1
Kohle	35,2	—	Öle	18,4	5,8
Metalle	13,6	2,5	Verschiedenes	39,4	11,1
Häute	8,8	5,7	Verschiedenes	59,9	17,0
Spinnstoffe	7,1	0,3	Summa	310,7	172,9
Holz	7,3	42,7			
Mineralstoffe	7,4	4,3			
Rohstoffe	79,4	55,5			

Schiffahrtsbewegung im Jahre 1900.

		Norwegische		Fremde		Zusammen	
		Sch.	Tons.	Sch.	Tons.	Sch.	Tons.
Angekommen	beladen	4396	1 334843	2633	792977	7029	2 127820
	in Ballast	2623	733397	3813	288491	6436	1 021891
	Zusammen	7019	2 068240	6446	1 081471	13465	3 149711
Abgegangen	beladen	6400	1 839391	5766	776576	12166	2 615967
	in Ballast	713	311309	707	303901	1420	615210
	Zusammen	7113	2 150700	6473	1 080477	13586	3 231177

Stand der Handelsflotte. (In Reg.-Tons.)

	Segelschiffe.	Tons.	Dampfer.	Tons.	Schiffe.	Tons.
1. Jan. 1900	5698	1 052687	1128	482247	6826	1 534934
1. Jan. 1901	5642	1 002675	1171	505443	6813	1 508118

Eisenbahnen 1900 in Betrieb 1981 km.

Post 1900. Zahl der Bureaus 2465. 1) Innerer Dienst: Briefe u. Postkarten 38 519800, davon 2 676500 Wertbriefe mit 385,4 Mill. Kronen; Drucksachen: 58 702900. 2) Äußerer Dienst: Briefe u. Postkarten 12 106400, davon 75000 Wertbriefe mit 22,1 Mill. Kronen; Drucksachen: 5 346800. — Einnahmen: 5 060791, Ausgaben: 4 859188 Kronen.

Telegraphen 1900. Staatstelegraphen: Länge der Linien 12010, der Drähte 18876 km. Eisenbahntelegraphen: 1974 km mit 3836 km Drahtlänge. Zahl der Stationen 831. Depeschenverkehr im inneren Dienst 1 430804, im äußeren Dienst 837111, Dienstdepeschen 22692. — Einnahmen 3 173320, Betriebskosten 2 374169 Kronen.

Telephone 1899. Zahl der Sprechstellen 31905. Lokalverkehr: Zahl der Anlagen 205, Länge der Linien 6683 km, der Drähte 58416 km, Zahl der Gespräche 61 160113. Fernverkehr: Länge der Drähte 33453 km, Zahl der Gespräche 4 184768.

Armee und Marine.

Nach dem Gesetz vom 16. Juni 1885 gilt allgemeine Wehrpflicht vom 23. Lebensjahre an 6 Jahre im stehenden Heere, 6 Jahre in der Landwehr und 4 Jahre im Landsturm; die Dienstzeit bei der Fahne beschränkt sich indessen auf eine Rekrutenschule im ersten Dienstjahre von 18 Tagen beim Train, von 48 Tagen bei der Inf., der Gebirgs- u. Küsten-Art. u. den San.-Truppen, von 60 Tagen

Digitized by Google

beim Genie, von 80 Tagen bei der Feldart. und von 90 Tagen bei der Kav.; hieran schließt sich unmittelbar eine 24tägige Übung gemeinsam mit dem 1. Jahrgang der Ldwehr; ferner werden die Inf.- u. Train-Mannschaften der akt. Armee im 2. u. 3. (die Kav.-, Feld- u. Küstenart.- u. Genie-Mannschaften auch im 4.) Dienstjahre noch zu je einer 24tägigen Übung eingezogen. Außerdem gehört jeder waffenfähige Norweger vom 18. bis zum 50. Lebensjahre dem territorialen Ldsturm an. Die Ldwehr und der Ldsturm sind nur zur Landesverteidigung bestimmt. Für die Schiffer- und Fischerbevölkerung ist der Militärdienst vom 22. bis zum 38. Lebensjahre obligatorisch nach den Gesetzen vom 6. Juli 1892 und 11. April 1900, der aktive Dienst dauert wenigstens 6 Monate.

Das Heer zerfällt in 3 Aufgebote (Linie, Ldwehr u. Ldsturm). Es besteht aus 5 Inf.-Brig. zu 4 Korps, zusammengesetzt aus 1 Linien-, 1 Ldw.- u. 1 Ldsturm-Bat. (zu 4 Komp., bei den Einziehungen zu 4 Off., 8 UOff., 3 Hornisten, 12 Korporalen u. 176 M.); außerdem 2 Komp. „Garde Sr. Maj." (= 168 M.) und 8 Komp. in den nördl. Gegenden; 3 Korps leichter Kav. (in jedem Aufgebot je 2 zu 3, 1 zu 2 Esk., zu 4 Off., 1 Arzt, 1 Roßarzt, 10 UOff., 3 Tromp., 4 Korporalen u. 102 M., u. 1 Ordonnanzenesk. = 48 M.), 3 Feldart.-Korps aus je 1 Linien-, 1 Ldw.- u. 1 Ldsturmbat. zu je 3 Batt. zu 6 Gesch. und 1 Art.-Parkkomp. (die Batt. zu 5 Off., 1 Arzt, 1 Roßarzt, 13 UOff., 2 Tromp., 15 OKonstablern u. 117 M.), 2 Batt. Geb.-Art. zu 6 Gesch. (wie Feldart.). Die Küstenart. besteht aus 5 Fest.-Bat., 5 Opt.-Telegr.-Komp. (v. verschied. Stärke), 5 Komp. Mineure (v. verschied. Stärke); 1 Geniekorps zu 1 Bat. (zu 5 Komp.) in jedem Aufgeb., 2 Sappeur-, 1 Pontonier-, 1 Telegr.- u. 1 Ing.-Parkkomp., 1 Trainkorps von 1 Bat. zu 3 Komp. in jedem Aufgebot. Sanitätswesen: 1 Korps aus je 3 Lin.-, Ldw.- u. Ldsturmkomp., 2 Radfahrerkomp.; 9 UOff.-Schulen für die Inf. (1 für jede Brig., zu 120 Zögl.), Kav. (60 Zögl.), 1 für die Feldart (110 Zögl.), 1 für die Küstenart. (168 Zögl.) u. Ingenieure (64 Zögl.). Außerdem ist eine UOff.-Schule für die Mil.-Truppen der nördlichen Gegenden vorhanden. — Gesamtstärke der aktiven Armee: ca 900 Off. und ungefähr 30000 UOff. u. Mannschaften; diese Stärke kann durch die Ldwehr und den Ldsturm um ungefähr 800 Off. und 50000 UOff. u. M. vermehrt werden. — Gewehr: Mod. Krag-Jörgensen 94, Kal. 6,5 mm.

Kriegsflotte 1900.

Fahrzeuge.	Tonnengehalt.	Ind. Pferdekräfte.	Geschütze.	Lancierrohre.	Bemannungsetat.
4 Panzerschiffe [1])	14700	18000	80	8	1000
4 Panzer-Monitore [2])	6489	1800	24	—	330
3 Kanonenboote 1. Kl. [3])	3163	5500	29	2	386
8 Kanonenboote 2. Kl. [4])	2184	2360	32	3	335
1 Torpedo-Aviso (Valkyrien 96)	385	3200	6	2	57
8 Torpedoboote 1. Kl. 1896—1900	680	8800	16	16	184
17 Torpedoboote 2. Kl. 1882—1900	952	10030	25	43	252
45 Fahrzeuge	28553	49690	212	74	2544

Außerdem 3 Segel-Korv. (2967 T.), 3 Transportfahrz., 4 Schul- u. Kasernenschiffe, 1 Aviso, 4 Wachtboote. — Im Bau: 4 Torpedoboote.

Personal der Marine 1901. Aktiv: 130 Off., 70 Aspir., 1000 UOff. und Matr. — Reserve: 75 Off., 90 UOff. — Die ev. dienstpflichtige Schiffahrt ꝛc. treibende Bevölkerung wird auf 26000 Mann angegeben.

[1]) Harald Haarfagre, Tordenskjold 97, Norge, Eidsvold 00. — [2]) Skorpion 66, Mjölner 68, Trudvang 69, Thor 72. — [3]) Sleipner 77, Viking 91, Frithjof 95. — [4]) Uller 74, Vale 76, Braga, Nor 78, Vidar 81, Gor 85, Tyr 87, Aeger 93.

Digitized by Google

Schweiz (Schweizerische Eidgenossenschaft).

Bundesstaat von 25 Republiken in 22 Kantonen. — Verfassung vom 29. Mai 1874. Die Bundesversammlung besteht aus dem Nationalrate von 147 direkt vom Volk auf 3 Jahre gewählten Mitgliedern (1 auf 20000 Seelen) und dem Ständerate von 44 Mitgliedern, die in einigen Kantonen direkt, in anderen durch die gesetzgebenden Behörden auf 1, 2 oder 3 Jahre gewählt werden. Beide Körperschaften wählen ihrerseits den Bundesrat (7 schweizer Bürger) als Exekutivbehörde ebenfalls auf 3 Jahre, ferner den Bundespräsidenten aus dem Bundesrat auf 1 Jahr und das Bundesgericht (16 Mitglieder und 9 Ersatzmänner) auf 6 Jahre. Wahlberechtigt für den Nationalrat ist jeder Schweizer, wählbar jeder Schweizer weltlichen Standes, der das 20. Lebensjahr vollendet hat. — Bundesfarben: Rot, Weiß. — S. Jahrg. 1885, S. 972—974, und Wappen Jahrg. 1890, S. 975.

Bundesversammlung.

18. Legislaturperiode 4. Dez. 1899—1902.

Nationalrat. Präs. 3. Juni 1901: G. **Ador** (Genf); VPräs.: U. **Meister** (Zürich).
Ständerat. Präs.: K. **Reichlin** (Schwyz); VPräs.: C. **v. Arx** (Solothurn).

Bundesrat 1. Jan. 1900—31. Dez. 1902.

Präs. (u. VPräs. werden aus den folgenden Dpts-Chefs alljährlich im Dezember gewählt) für 1901: Dr. E. **Brenner** (Basel), Chef des Polit. Dpts; VPräs.: Dr. J. **Zemp** (Luzern), Chef des Post- u. Eisenbahnwesens; Mitgl.: die Dpts-Chefs. Inneres: M. E. **Ruchet** (Waadt); Justiz u. Polizei: R. **Comtesse** (Neuenburg); Mil.-Dpt: E. **Müller** (Bern); Finanzen und Zölle: W. **Hauser** (Zürich); Handel, Industrie u. Ldwirtschaft: Dr. A. **Deucher** (Thurgau).
Bundeskanzler: Dr. G. **Ringier**; 1. VKzl.: **Schatzmann**; 2. VKzl.: Dr. **Wagnière**.

Bundesgericht in Lausanne.

Präs. für 1901 u. 1902: Dr. J. **Winkler** (Luzern); VPräs.: Dr. J. H. **Bachmann** (Thurgau). — Mitgl.: Dr. E. **Rott** (Bern), H. **Stamm** (Schaffhausen), Dr. H. **Hafner** (Zürich), Dr. H. **Weber** (Aargau), J. **Blöst** (Solothurn), Dr. K. **Attenhofer** (Luzern), Dr. A. **Soldati** (Tessin), F. **Clausen** (Wallis), F. A. **Monnier** (Neuenburg), Dr. H. **Lienhard** (Bern), E. **Perrier** (Freiburg), Dr. K. **Jäger** (St. Gallen), Dr. G. **Favey** (Waadt), Dr. H. **Honegger** (Zürich).

Die Departements und andere Zentralbehörden.

Polit. Abt. Sekr.: Dr. G. **Graffina.** — Auswanderungsamt: J. **Dreifuß.**
Inneres. Sekr.: J. **Rellstab.** — Gesundheitsamt. Dir.: Dr. F. **Schmid.** — StArchivar: Dr. J. **Kaiser.** — Statist. Bureau. Dir.: Dr. L. **Guillaume.** — Ldesbibliothek. Bibliothekar: Dr. J. **Bernoulli.** — Komiss. für das Ldesmuseum. Präs.: H. **Pestalozzi**; Dir.: H. **Angst.** — Schöne Künste. Präs.: F. **Bluntschli.** — Meteorologie. Dir.: R. A. **Billwiller.** — Bauwesen: A. **v. Morlot,** OBauinsp. — Direktion der eidgenöss. Bauten: A. **Flückiger,** Baudir. — OForstinsp.: Dr. J. **Coaz.**
Schulrat der eidg. polyt. Schule [Zürich]. Präs.: H. **Bleuler** (Zürich); VPräs.: G. **Naville** und 5 Mitgl.
Universitäts-Rektoren 1900/01. Basel: Prof. Dr. **Zschokke.** — Bern: Prof. Dr. **Lüdemann.** — Genf: Prof. **Martin.** — Lausanne: Prof. **Bonnard.** — Zürich: Prof. Dr. **Christ.**
Justiz u. Polizei. Sekr.: A. **Reichel.** — Bundesanwalt: O. **Kronauer.** — Versicherungsamt. Dir.: Dr. J. **Kummer.** — Amt für geistiges Eigentum. Dir.: F. **Haller.**
Militär. Sekr.: S. **Gutzwiller,** Oberst.
Bureauchefs 2c. Genie- u. topogr. Bureau: **Held,** Major. — Generalstab: A. **Keller,** Oberst. — Kriegsmaterialverw., techn. Abt.: K. **v. Orelli,** Oberst; admin. Abt.: A. **v. Steiger,** Oberst.

Digitized by Google

Waffenchefs. Inf.: H. **Hungerbühler,** Oberst. — Kav.: A. **Markwalder,** Oberst. — Art.: O. **Hebbel,** Oberst. — Genie: R. **Weber,** Oberst. — OFeldarzt: Dr. A. **Mürset,** Oberst. — OPferdearzt: D. **Potterat,** Oberst. — OKriegskommissar: R. **Keppler,** Oberst. — OAud.: C. **Hilty.**

OInstruktoren. Inf.: P. **Isler,** Oberst. — Kav.: E. **Wildholz,** Oberst. — Art.: W. **Schmid,** Oberstlt. — Genie: P. **Pfund,** Oberst. — Sanitätstruppen: R. **Göldlin,** Oberst. — Verwaltungstruppen: R. **Ringier,** Oberstlt.

Kmdten der AKorps: I. Korps in den Kantonen Waadt, Genf, Unterwallis, Freiburg, Neuenburg u. Berner Jura: **Techtermann,** Oberst. — II. Korps in Bern (ohne Jura u. Emmenthal), Solothurn, Aargau ohne Freiamt u. Basel: E. **Fahrländer,** Oberst. — III. Korps in Schaffhausen, Zürich, einem Teile von Schwyz, Thurgau, St. Gallen, Appenzell: **Bleuler,** Oberst. — IV. Korps in Luzern, Unterwalden, Zug, Emmenthal, Glarus, Uri, Graubünden, Tessin, Oberwallis, Rest von Schwyz u. Freiamt im Aargau: A. **Künzli,** Oberst. — Kmdt der Gotthardbefestigung: H. **Heller,** Oberst; — der Befestigung von St. Moritz: R. **Geilinger,** Oberst.

Finanzen u. Zölle. Sekr.: H. **Imboden.** — Kontrollbureau: F. **Siegwart.** — Wertschriften: H. **Huber.** — Bankinsp.: A. **Sandoz.** — Staatskassier: Ch. **Boell.** — Münzdir.: P. **Adrian.** — OZolldir.: A. **Meyer-Brunner.** — Alkohol-Verw. Dir.: E. W. **Milliet.**

Handel, Industrie u. Landwirtschaft. Handel. Chef: Dr. A. **Eichmann.** — Industrie. Chef: Dr. F. **Kaufmann.** — Ldwirtschaft. Chef: F. **Müller.** — Amt für Gold- u. Silberwaren. Dir.: C. **Savoie.**

Posten u. Eisenbahnen. Sekr.: Dr. H. **Muggli.** — Techn. Dir.: **Sand.** — Verwalt. Dir.: P. **Weißenbach.** — OPost-Dir.: H. **Lutz.** — Telegraphen-Dir.: K. **Fehr.**

Bischöfe.

Römisch-katholische Bischöfe. Basel [Solothurn]: L. **Haas.** — Chur: J. **Battaglia.** — Lausanne-Genf [Freiburg]: F. **Deruaz.** — Lugano: P. **Molo,** Apost. Bist.-Verw. — St. Gallen: A. **Egger.** — Sitten: . . . .

Altkatholischer Bischof: Dr. E. **Herzog.**

Internationale Bureaus, s. am Ende des Buches.

Diplomatisches Korps in Bern und Konsulate.

*Amerika, V. St. A. o. G. u. b. M.: A. S. **Hardy,** 4./4. 01 [1]); Mil.-Att.: G. R. **Cecil,** Oberstlt. — Konsuln in Aarau: H. H. **Morgan,** 98, u. 1 V.- u. Dep.-K. — Basel: G. **Gifford,** 84, u. 1 V.- u. Dep.-K. — Bern: A. L. **Frankenthal,** 98, u. 1 V.- u. Dep.-K. — Genf: H. L. **Washington,** 01, u. 1 V.- u. Dep.-K. — St. Gallen: J. J. **McCallum,** GK., 01; J. **Simon,** VGK. — Zürich: A. **Lieberknecht,** 97, u. 1 V.- u. Dep.-K. — Ag. in Chaux de Fonds, Luzern, Vevey, Winterthur.

*Argentinien. A. o. G. u. b. M., 16./7. 96: s. Italien, Dipl. K. — Konsuln in Bellinzona: P. **Molo,** 88, u. 1 VK.: Ed. **Rusca,** 96. — Bern: C. J. **Bollini,** 01. — Genf: L. **Diaz,** GK., 9./8. 97. — Lugano: G. **Buzzi,** 96. — Neuenburg: C. **Bville-Bille,** 88. — Zürich: T. **Freisz,** 01.

*Bayern. MR.: E. Gf v. **Montgelas,** 19./12. 95, Km. u. GLeg.-Rat 2. Kl.; Kzl.: **Billiger.**

*Belgien. A. o. G. u. b. M.: C. Gf v. **Lalaing,** 4./2. 99; Leg.-Sekr.: Gf d'**Arschot-Schoonhoven.** — Konsuln in Basel: M. **Marchal,** 94. — Bern: C. **Gerster,** 93. — Genf: A. **Moynier,** 93, u. 1 VK.: J. **Gignoux.** — Luzern: F. v. **Schumacher,** 90. — Neuenburg: J. **Boillot-Robert,** 95. — Zürich: J. C. **Bodmer,** 88.

[1]) Das Datum hinter dem Namen ist das der Beglaubigung.

Digitized by Google

Bolivien. Konſuln in Bern: J. F. **Häfliger**, GK., 8./12. 91. — Genf: G. **Ferrière**, 96.

*Braſilien. A. o. G. u. b. M.: J. **de Almeida e Vasconcellos**, 29./5. 01; Sekr.: D. **Barreto Galvão**. – Konſuln in Bern: . . . . , u. 1 VK.: A. **Stooß**. — Genf: Ed. **de Aguiar Vallim**, 98, u. 1 VK.: J. H. **de Carvalho**.

*Chile. A. o. G. u. b. M., 31./7. 01: ſ. Frankreich, Dipl. K. — Konſuln in Genf: C. **Ackermann**, 99. — Zürich: R. **Hagnauer**, 97.

*Dänemark. Konſul in Zürich: A. W. A. **Peterſen**, 96. — VK. in Genf (E. **Lacroix**, 98).

*Deutſches Reich. A. o. G. u. b. M.: Dr. A. **v. Bülow**, 30./12. 98, Khr u. Leg.-Rat; 1. Leg.-Sekr.: Frhr **v. u. zu Bodman**, Leg.-Rat; 2. Sekr.: Dr. **Hantel**; Mil.-Att.: Frhr **v. Beaulieu-Marconnay**, Hptm.; Kanzleiverſt.: **Rollhauſen**, Hofrat. — Konſuln in Baſel: Dr. **Eiswaldt**, 01. — Bern: Dr. H. **Kloſe**, 00. — Genf: **Bothe**, 01. — Zürich: Dr. J. **v. Eckardt**, GReg.-Rat u. GK., 00. — VK. in Davos (H. **Burchard**, 97), Lugano (K. M. F. **Franken**, 99).

Ecuador. Konſul in Zürich: L. **Löwenthal**, 98. — VK. in Lugano (A. **Conti**, 01).

*Frankreich. Botſch.: P. L. G. **Bihourd**, 14./3. 00; Botſch.-Rat: **Thiébaut**; 2. Leg.-Sekr.: M. Baron **de Villiers du Terrage**; Att.: R. **Detourbet**; Rechtsrat: Prof. Dr. E. **Lehr**; Mil.-Att.: Vittu **de Kerraoul**, Esk.-Chef der Art.; EBotſch.-Sekr.: **Monod**, K.; Kanzl., beauftr.: F. **Soupat**, K. — Konſuln in Baſel: A. **Dutrait**, 98. — Bern: F. **Soupat**. — Genf: **Regnault**, GK., 98. — Zürich: E. **Jacquemin**, GK., 95.

*Griechenland. Konſuln in Genf: G. **v. Stoutz**, GK., 12. 6. 99. — Zürich: E. **Vogel**, GK., 10./8. 99.

*Großbritannien. A. o. G. u. b. M.: Sir William C. **Greene**, 25./5. 01; 2. Sekr.: H. C. **Lowther**; Mil.-Att.: E. M. **Stuart-Wortley**, Oberſtlt; Handelsatt.: ſ. Frankreich, Dipl. K.; Prediger: J. R. D. **Tompſon**. – Konſuln in Bern: G. **de Muralt**, 93. — Genf: Sir George **Phillippo**, 97, u. 1 VK.: L. **Stein**, 99. — Lauſanne: A. J. L. **Galland**, 97. — Zürich: Dr. H. **Angſt**, GK., 96, u. 1 VK.: J. C. **Milligan**, 99. — VK. in Luzern (L. **Falck**, 98).

*Honduras. Konſuln in Baſel: Edg. **Lebert**, 99. — Bern: D. **Hoepfl**, 98.

*Italien. A. o. G. u. b. M.: G. **Silveſtrelli**, 10./9. 01; 1. Leg.-Sekr.: G. **de Martino**; 2. Leg.-Sekr.: M. **Ruspoli** Principe **di Poggio Suaſa**; Att.: E. Gf **Caprara**; Mil.-Att.: E. **Ropolo**, Kpt.; Kanzl.: **Bernasconi**. — Konſuln in Baſel: A. **Viſcher**, 93. — Bellinzona: A. Gf **Marazzi**, GK., 99. — Genf: G. **Baſſo**, GK., 96, u. 1 VK.: **Ponti**, 00. — Zürich: F. Rob. **Lambertenghi**, GK., 90, u. 1 VK.: G. **Torriani**, 01. — VK. in Brieg: F. **Gavotti-Veroſpi**, 00.

Japan. A. o. G. u. b. M., 30./8. 99: ſ. Oeſterr.-Ungarn, Dipl. Korps. — Konſul in Genf: A. **Wolff**, 01.

*Kolumbien. A. o. G. u. b. M., ſ. Frankreich, Dipl. Korps. — Konſul in Genf: C. V. **Etienne**, 87.

*Kongoſtaat. Konſul in Genf: G. **Moynier**, GK., 90.

*Koſtarika. Konſul in Bern: D. **Ryff**, GK., 96.

Liberia. Konſul in Zürich: D. **Welti**.

Luxemburg: ſ. Niederlande (Konv. 6./7. Jan. 1880).

*Mexiko. Konſuln in Genf: H. **Saviotti**, GK., 89 (abw.), u. 1 VK.: E. **Delphin**. — Zürich: A. **Künzli**, 92, GK. ad int.

*Niederlande. MK.: D. L. Gf **v. Bylandt**, 30./1. 97. – Konſuln in Baſel: H. D. **Viehoff**, 97. — Genf: F. **Raiſin**, 95, u. 1 VK.: A. J. L. **Gerken**. — Zürich: H. S. **van Wickevoort Crommelin**, 95. — VK. in Davos-Platz (P. **Plantenga**), Montreur (Jkbr P. H. **van de Wall Repelaer van Puttershoek**).

*Nikaragua. Konſul in Bern: D. **Hoepfl**, 99.

Oeſterreich-Ungarn. A. o. G. u. b. M.: K. Gf **v. Kuefſtein** Frhr auf Greillenſtein, 7./6. 95, K. u. K. Km. u. GRat; Leg.-Sekr.: Dr. Moritz Gf **Pálffy v. Erdöd**, Km.; Att.: Dr. H. L. **Wagner**, Leg.-Sekr.; Kzl.-Sekr.: B. **Steiner**. — Konſuln

Digitized by Google

in Genf: A. **Mansbach,** 89. — St. Gallen: J. **Salzmann-Däniker,** 93. — Zürich: K. **Pauli,** GK., 98.

Paraguay. Konsul in Lugano: T. **Rusca,** 98. — VK. in Zürich: F. **Carpentier.**

*Peru. A. o. G. u. b. M.: Toribio **Sanz,** 9./7. 00; Leg.-Sekr. 2. Kl.: V. A. **Olano y Bille;** Att.: F. C. **Crempien.** — Konsul in Genf: H. **Fazy,** 76. — Lausanne: B. A. **Codecido,** 01.

*Portugal. A. o. G. u. b. M.: . . . .; GTr.: der 2. Sekr: Ed. **Moreira Marques.** — Konsuln in Bern: V. **v. Ernst,** GK., 73. — Genf: J. **Basso,** 77, u. 1 VK.: E. **Pondi,** 01. — Zürich: O. **Falkeisen,** 96.

*Rumänien. Konsuln in Bern: J. U. **Burkhart-Gruner,** 91. — Genf: Dr. jur. G. **Fazy,** 6./3. 96. — Zürich: . . . . .

*Rußland. A. o. G. u. b. M.: A. **v. Westmann,** 29./8. 00, Khr u. WStRat; 1. Leg.-Sekr.: Dr. A. **v. Stalewsky,** StRat; 2. Sekr.: S. **Botkin,** Kfkr. u. Koll.-Ass.; Att.: A. **Latschinow,** Reg.-Sekr.; Mil.-Att.: Baron **v. Rosen,** Gen.-Major; Prediger: N. **Apraxin.** — Konsul in Genf: **Prosor,** Kfkr, GK., 97, StRat u. 1 VK.: T. **zur Gosen.**

*Salvador. Konsul in Bern: B. **Haas,** 00.

Schweden und Norwegen. Konsul in Genf: C. F. Frhr **de Geer,** GK., 88, u. 1 VK.: Ad. **Mansbach,** 88.

*Serbien. Konsul in Zürich: G. **Henneberg,** GK., 94, Kgl. preuß. Komm.-Rat.

Spanien. Konsuln in Bern: R. **Abella,** 01, u. 1 VK.: L. **Cardenal,** 00. — Genf: H. **Spahlinger,** 95, u. 1 VK.: M. **Spahlinger,** 99. — Zürich: M. **de Soto,** Hon.-K., 95. — VK. in Basel (R. **Thommen-Barth**), Lenzburg (A. **Zweifel**), St. Gallen (O. **Zollikofer**).

Türkei. A. o. G. u. b. M., 4./4. 01: s. Frankreich, Dipl. K. — Konsul in Genf: **Haidar-Bei,** GK., 01.

Uruguay. . . . . — Konsuln in Basel: H. **Wirz,** 82. — Genf: J. **Chapalay,** 69. — Lugano: . . . ., GK., u. 1 VK.: Dr. A. **Battaglini.**

*Venezuela. Konsul in Luzern: E. **v. Hesse-Wartegg,** 88.

Statistische Notizen.

Flächeninhalt und Bevölkerung.

Die Fläche der Seen ist im Gesamtareal mit enthalten.

Kantone.	Areal qkm	Wohnbevölkerung am 1. Dez. 1888 total.	Wohnbevölkerung am 1. Dez. 1888 auf 1 qkm	Wohnbevölkerung am 1. Dez. 1900 total.	Wohnbevölkerung am 1. Dez. 1900 auf 1 qkm
Aargau	1404	193580	138	206460	147
Appenzell Außer-Rhoden	242	54109	224	55284	228
Appenzell Inner-Rhoden	178	12888	73	13480	76
Basel, Land	422	61941	147	68451	162
Basel, Stadt	36	73749	—	112246	—
Bern	6888	536679	78	587983	85
Freiburg	1669	119155	72	127719	77
St. Gallen	2019	228174	114	250066	124
Genf	279	105509	383	131674	471
Glarus	691	33825	49	32397	47
Graubünden	7133	94810	13	104510	15
Luzern	1501	135360	90	146474	98
Neuenburg	808	108153	135	125804	156
Schaffhausen	294	37783	129	41528	141
Schwyz	908	50307	55	55497	61

Digitized by Google

Kantone.	Areal qkm	Wohnbevölkerung am 1. Dez. 1888 total.	auf 1 qkm	Wohnbevölkerung am 1. Dez. 1900 total.	auf 1 qkm
Solothurn	792	85621	108	100838	127
Tessin	2818	126751	45	142719	51
Thurgau	988	104678	106	113110	114
Unterwalden nid dem Wald	290	12538	43	13088	45
Unterwalden ob dem Wald	475	15043	32	15280	32
Uri	1076	17249	16	19701	18
Waadt	3223	247655	78	279152	87
Wallis	5218	101985	19	114980	22
Zug	239	23029	97	25045	105
Zürich	1725	337183	197	430336	249
Schweiz	41346	2917754	71	3313817	80

Ortsanwesende Bevölkerung 1888, s. Jahrg. 1892, S. 1074.

Nach der Heimatsangehörigkeit unterschied man 1888 2688104 Schweizer und 229650 Ausländer. Von den letzteren waren:

Deutsche	112342	Russen	1354
Franzosen	53627	Andere Europäer	2153
Italiener	41881	Nordamerikaner	1019
Oesterreicher und Ungarn	14181	Andere Nichteuropäer	516
Briten	2577		

Konfessionen 1888: Protestanten 1716548, Katholiken 1183828, Israeliten 8069, andere 9309. Von 1000 Bewohnern sind 588 Protestanten und 406 Katholiken.

Muttersprache 1888: Es sprechen deutsch 2083097, französisch 634613, italienisch 155130, romanisch 38357, andere Sprachen 6557.

Bewegung der Bevölkerung.

Jahr.	Heiraten.	Geburten (inkl. Totgeborne).	Todesfälle	Totgeborne.	Überschuß der Geburten.
1896	23784	91835	59379	3282	32456
1897	25297	93540	60116	3315	33424
1898	25114	95425	62357	3443	33068
1899	25669	98113	58052	3442	40061
1900	25538	93419	60572	3381	32847

Auswanderung nach überseeischen Ländern, und zwar nach:

Jahr.	Amerika Nord-	Amerika Zentral-	Amerika Süd-	Australien.	Asien.	Afrika.	Total.
1896	2789	2	499	9	3	28	3330
1897	2152	6	307	7	3	33	2508
1898	1993	2	243	16	1	33	2288
1899	2168	3	266	9	10	37	2493
1900	3388	2	339	16	21	50	3816

Städte (größere Gemeinden) Wohnbevölkerung Mitte 1901.

Zürich	152942	St. Gallen	33363	Schaffhausen	15480
Basel	111009	Luzern	29683	Herisau	13518
Genf	105139	Winterthur	22635	Locle	12583
Bern	64864	Biel	22280	Chur	11622
Lausanne	47039	Neuenburg	20916	Solothurn	10116
Chaux-de-Fonds	36388	Freiburg	15989		

Digitized by

Finanzen. (In Frank.)

Staatsrechnung für 1900.

Einnahmen.

Ertrag der Immobilien	756894
Ertrag von angelegten u. Betriebs-Kapitalien	2 114002
Allg. Verwalt. (Bundeskanzlei u. Bundesgericht)	65059
Politisches Departement	39215
Inneres, Justiz u. Polizei	544733
Militär	3 097734
Finanzen und Zölle	48 238304
Banknotensteuer	228293
Zollverwaltung	48 010011
Industrie u. Landwirtschaft	452438
Posten u. Eisenbahnen	45 714695
Posten	36 130814
Telegraphen u. Telephone	9 261440
Eisenbahnen	322441
Unvorhergesehene Einnahmen	10642
Summa:	101 033716

Ausgaben.

Amortisation u. Verzinsung der Staatsschuld	4 305569
Allgemeine Verwaltung	1 230785
Nationalrat	207783
Ständerat	28749
Bundesrat	107000
Bundeskanzlei	505470
Bundesgericht	381783
Politisches Departement	698141
Inneres Departement	14 388301
Statistisches Bureau	209939
Gesundheitsamt	162532
Polytechnikum	1 010710
Bauwesen	11 455902
Andere Ausgaben	1 549218
Justiz und Polizei	453888
Militär	27 703384
Finanzen und Zölle	5 038998
Finanzverwaltung	354639
Zollverwaltung	4 684359
Industrie u. Landwirtschaft	4 928649
Posten u. Eisenbahnen	43 980773
Posten	33 430463
Telegraphen u. Telephone	10 159158
Eisenbahnen	391152
Unvorhergesehene Ausgaben	29349
Summa:	102 757837
Überschuß der Ausgaben:	1 724121

Vermögensstand des Bundes am 1. Januar 1901.

Aktiva		221 313819
Allgemeine Aktiva	186 732810	
Aktiva der Spezialfonds	34 581009	
Passiva		92 424387
Staatsanleihen	68 437000	
Münzreservefonds	8 238346	
Verschiedene Passiva	15 749341	
Überschuß der Aktiva:		128 889432

Über die Einnahmen und Ausgaben, sowie über den Vermögensstand der Kantone gibt es keine neueren Angaben als die vom Jahre 1876. S. Jahrgang 1885.

Handel und Verkehrswege.

	Einfuhr.			Ausfuhr		
	1898	1899	1900	1898	1899	1900
Waren	1065 305202	1159 941117	1111 109700	723 826245	796 013909	836 079700
Gemünzte Edelmetalle	88 934831	124 046600	95 699917	57 596958	69 652979	48 819071
Gesamthandel	1154 240033	1283 987717	1206 809617	781 423203	865 666888	884 898711

Digitized by Google

Spezialhandel 1900 nach den Herkunfts- und Bestimmungsländern.

(In Tausenden Frank.)

	Einfuhr.	Ausfuhr.		Einfuhr.	Ausfuhr
Deutschland	350 357	201 573	Rußland	48 063	26 961
Frankreich	207 354	109 933	Übriges Europa	16 012	20 388
Italien	162 009	44 180	Verein. Staaten	57 070	95 745
Österr.-Ungarn	69 142	45 549	Übriges Amerika	35 854	27 476
Großbritannien	62 306	175 505	Asien	31 637	36 949
Niederlande	3 598	5 702	Afrika	19 992	8 037
Belgien	28 132	14 882	Australien u. Polynesien	6 848	4 181
Spanien	12 736	14 636	Ohne Angabe	—	4 383
			Waren	1111 110	836 080

Hauptartikel im Spezialhandel 1900. (In Millionen Frank.)

Einfuhr				Ausfuhr	
Seide	127,5	Wolle	15,4	Maschinen	49,0
Getreide u. Mehl	104,0	Gerste, Malz u. Hopfen	15,4	Käse	43,5
Kohlen	69,7	Seidenwaren	15,4	Seidengarn	38,2
Eisen	49,5	Leder	14,4	Rohseide	37,8
Wollwaren	46,4	Kupfer	12,3	Chemikalien	29,0
Edelmetalle	44,5	Petroleum	11,8	Milch	27,3
Tiere	43,5	Kaffee	11,7	Baumwollgarn	20,0
Baumwollwaren	42,9	Bücher ꝛc.	11,3	Tiere	12,2
Chemikalien	38,6	Eier	11,0	Strohwaren	11,2
Baumwolle	35,3	Leinenwaren	10,8	Häute	10,8
Maschinen	31,1	Baumaterial	10,0	Schokolade	10,8
Wein	31,0			Wollwaren	10,3
Eisenwaren	26,2			Bijouterien	9,4
Zucker	23,5			Edelmetalle	9,2
Holz	20,3			Wollgarn	8,2
				Kurzwaren	8,0

Eisenbahnen. In Betrieb am 1. Januar 1900: 3959 km.

Post 1900. Zahl der Bureaus 1584 und 1953 Postablagen; Agenturen im Auslande 13.

	Briefe	Postkarten	Drucksachen u. Warenproben	Geldanweisungen	
	1000 Stück.	1000 Stück.	1000 Stück.	1000 Stück.	1000 Fr.
Innerer Verkehr	99 310	39 606	38 828	5 762	622 630
Äußerer Verkehr	46 935	27 789	26 565	1 572	59 781

Telegraphen 1900. Länge der Staatslinien: 6902 km mit 21717 km Drähten. Zahl der Stationen 2108, Zahl der internen Depeschen 1 577974, der internationalen Depeschen 1 694371, der Transitdepeschen 677817, der Dienstdepeschen 160247, — zus. 4 110409 Depeschen.

Telephone 1899. Zahl der Sprechstellen 39161. Lokalverkehr: Zahl der Anlagen 297, Länge der Linien 13476 km, der Drähte 71478 km, Zahl der Gespräche 19 566706 (1900: 20 878866). Fernverkehr: Zahl der Anlagen 561, Länge der Drähte 14712 km, Zahl der Gespräche 4 218374 (1900: 4 511753).

Bundesheer.

Nach den Organisationsgesetzen vom 13. Nov. 1874 und 15. Febr. 1887 ist jeder Schweizer vom 20. Lebensjahre an wehrpflichtig, und zwar bis zum 32. Lebensjahre im Auszuge, in dem nach einer 2 — 3monat. Rekrutenausbildung von den Kavalleristen jährlich eine 10tägige und von den Mannschaften der anderen Truppen alle 2 Jahre eine 3wöchige Übung abzuleisten ist; ferner vom 33. bis zum 44. Lebensjahre in der Landwehr, die (Inf.) durch Bundesgesetz vom 12. Juni 1897 neugeordnet in 2 Altersklassen: Landwehr 1. u. 2. Aufgebot zerfällt, wovon erstere die 7 jüngsten, letztere die 5 älteren Jahrgänge umfaßt. In beiden Altersklassen werden 33 Füs.- und 4 Schützenbat. gebildet. Wer keinen persönlichen Militärdienst leistet,

Digitized by Google

hat eine Ersatzsteuer von 6 Frank nebst jährlichen (auf dem persönlichen Zensus beruhenden) Zuschlägen bis zu 3000 Frank, die in der Landwehr auf die Hälfte ermäßigt werden, zu zahlen. Außerdem gehört jeder Wehrpflichtige vom 17. bis zum 50. Lebensjahre (Offiziere bis zum vollendeten 55. Lebensjahre) dem Landsturm an. Ausgehoben wurden 1897: 18389, 1898: 17851, 1899: 17037 Mann.

Die Feldarmee ist in 4 AKorps (vgl. die Personalien) zu je 2 Div. eingeteilt, die wiederum 1 Schützenbat., 1 Guidenkomp., 1 Radfahrerabt., 2 Inf.-Brig. (zu 2 Rgtrn zu 3 Bat.), 1 Feldart.-Rgt (zu 4 Batt. zu 6 Gesch.), 1 Genie-Halbbat. mit 2 Sappeurkomp., 1 Div.-Lazarett mit 3 Ambulanzen umfassen; ferner gehört zu jedem AKorps eine halbe Guidenkomp., 1 Radfahrerabt., 1 Ldw.-Inf.-Brig. (zu 2 Rgtr zu 3 Bat.), 1 Ldw.-Schützenbat., 1 Kav.-Brig. (zu 2 Rgtrn zu 3 Esk.), 1 berittene Maximgewehr-Komp., 1 Feldart.-Rgt (Korpsart.) zu 2 Abt. zu 3 Batt., ein mobiler Korpspark (Stab mit 4 Parkkomp.), 1 Kriegsbrückenabt. (2 Pont.-Komp.) nebst Trainabt., 1 Tel.-Komp., 1 Korpslazarett (von 4 Amb. nebst Trainabt.) u. 1 Korpsverpfl.-Anst. (Stab u. 2 Verwaltungskomp. nebst Verpfl.-Train).

Bewaffnung. Infanterie (Auszug u. Landwehr): Schweizer Repetiergewehr Mod. 1889/96, Kal. 7,5 mm. — Artillerie: 7, 5, 8, 4 u. 12 cm-Gußstahl-Hinterlader. 581 Geb.-, Feld- u. Positionsgeschütze.

Für die Verteidigung der Befestigungen am St. Gotthard und bei St. Moritz sind besondere Truppen aus der Armee ausgeschieden worden; für den Gotthard: 2 Fest.-Art.-Abt., 2 Füsil.-Bat. des Auszugs, 1 Posit.-Art.-Abt. mit 5 Posit.-Komp., 2 Ldw.-Inf.-Rgtr zu 4 Bat., 4 Ldw.-Sappeurkomp., 1 Telegr.-Komp. u. 1 Ldw.-Ambulanz; für St. Moritz: 1 Fest.-Art.-Abt., 1 Füsil.-Bat. des Auszugs, 2 Posit.-Komp., 2 Ldw.-Inf.-Rgtr zu 2 Bat., 1 Sappeurkomp. der Ldw., 1 Telegr.-Komp., 1 Ldw.-Ambulanz.

An Truppen, die in keinem Verbande stehen, sind vorhanden im Auszug: das Geb.-Art.-Rgt und das Eisenb.-Bat. (zu 4 Komp.); aus Auszug u. Ldw. gemischt: 4 Posit.-Art.-Abt.; in der Ldw.: 9 Inf.-Rgtr zu 3 Bat., 4 Schützenbat., 12 Guiden-Komp., 24 Drag.-Schwadronen, 4 Depotparks zu 2 Dep.-Park-Komp., 9 Train-Komp., 9 Train-Detach., 11 Sappeur-Komp., 2 Kriegsbrückenabt., 2 Telegr.-Komp., 4 Eisenb.-Komp., 8 Spitalsektionen, 5 Transportkolonnen der Sanitätsreserve, 3 Sanitätszüge u. 14 Ambulanzen.

Heeresstärke 1901 (1. Jan.).

Truppenteile ꝛc.	Auszug.	Landwehr I.	Landwehr II.	Summa.
Stäbe und Offiziere zur Verfügung	—	—	—	1125
Sanitätstruppen	4928	2869	745	8542
Verwaltungstruppen	1451	817	33	2301
Infanterie: 104 Ausz.- u. 104 Ldw.-Bat.	113617	40003	21261	174941
Kavallerie: 36 Ausz.- u. 36 Ldw.-Abt.	4551	3391	—	7942
Artillerie: 50 Ausz.- u 10 Ldw.-Feld-Batt.				
8 Ausz.- u. 8 Ldw.-Fest.-Komp.				
16 Ausz.- u. 8 Ldw.-Parkkolonnen	20442	11105	2536	34083
8 Ausz.- u. 8 Ldw.-Trainbat.				
2 Ausz.- u. 2 Ldw.-Feuerwerk.-Kp.				
Genie: 24 Ausz.- u. 24 Ldw.-Komp.	5586	4467	—	10053
Radfahrer	301	77	—	378
Gesamtstärke	150876	62789	24575	239365

ohne Landsturm, der auf 96 Bat. von je 4—6 Komp. (zu 100—200 M.), 32 Schützenkomp., 26 Komp. Positionsart., 423 Pionierkomp., Handwerker, Sanitätstruppen ꝛc. — im ganzen 1900 auf 277007 M. veranschlagt worden ist. Gesamtstärke: 516372. — Der Landsturm ist mit Gewehr Kal. 10,4 mm bewaffnet.

Digitized by Google

Serbien (Srbija).

Königreich. — Konstitutionelle, im Mannesstamme des Hauses Obrenowitsch (primog.) und nach dem Erlöschen desselben in der weiblichen Nachkommenschaft erbliche Monarchie. Das Fürst. Serbien wird für unabhängig von der Türkei erklärt durch den Vertrag von Berlin 13. Juli 1878, zum Königreich proklamiert 6. März 1882. Seit Abdankung des Königs Milan I. Obrenowitsch am 6. März 1889 bis zum 13. April 1893 unter Regentschaft dreier von ihm eingesetzter Staatsmänner, von da ab unter selbständiger Regierung des Königs Alexander I. — Verfassung vom 11. Juli 1869, abgeändert 6./19. April 1901. Die sich alljährlich versammelnde Volksvertretung besteht aus Senat (51, darunter der ev. Thronfolger beim Alter von 18 J., der Erzbischof von Belgrad und der Bischof von Nisch ex officio, ferner 30 vom Könige auf Lebenszeit ernannten und 18 [40jährige, jährl. 200 Fr. Steuer zahlende Bürger] auf 3 Jahre vom Volk [21jährige jährlich 45 Fr. Steuern zahlende Serben] in geheimer Wahl erwählten Mitgliedern) und Skupschtina (130 auf 4 J. gewählte Abg., die mindestens 30jährig, 60 Fr. Steuern zahlen. Wähler: Jeder 21jährige, 15 Fr. Steuern zahlende Serbe). — Die beiden Kammern versammeln sich alljährlich. — Landesfarben: Rot, Blau, Weiß. — S. Jahrg. 1885, S. 985.

Kgl. Hof ꝛc.

Hofmarschall: M. J. **Nikolajewitsch**, Oberstlt. — Verw. der Kgl. Zivilliste und Intend. der Krongüter: . . . . — Leibarzt: Dr. M. **Welitschkowitsch**, Major. — Kabinett. Chef: Dr. M. M. **Petronjewitsch**; Att.: M. **Adamowitsch**. — Hofprediger: S. **Protitsch**, Erzpriester.

1. Adj.: L. **Petrowitsch**, Gen.; Adjutanten: M. **Kumritsch**, Oberst; J. **Weilkowitsch**, M. **Nikolajewitsch**, M. **Jankowitsch**, L. **Milintsch**, M. **Naumowitsch** Oberstlte.; S. **Konditsch**, Major. — Ordonnanzoffiziere: B. **Marschitschanin**, W. **Blasnawatz**, K. **Smiljanitsch**, J. **Pawlowitsch**, T. **Sawitsch**, M. **Wutschkowitsch**, B. **Lutkijewitsch**, J. **Milykowitsch**, Kyte.

ED. der Kgin: Frl. L. M. **Petronjewitsch**.

Kanzler der Kgl. Orden: D. **Franassowitsch**, Gen.

Ministerium (vom 20. März / 2. April 1901).

Präs. des Konseils u. Min. des Äußern: Dr. Mich. V. **Wusitsch**. — Öff. Arbeiten: P. **Welimirowitsch**. — Öff. Unterricht u. Kultus: L. **Kovatschewitsch**. — Handel, Ackerbau u. Industrie: M. **Milowanowitsch**. — Finanzen: Dr. M. **Popowitsch**. — Inneres: R. **Stefanowitsch**. — Justiz: D. **Stamenkowitsch**. — Krieg: Tsch. **Milikowitsch**, Gen.

Staatsrat.

Präs.: G. S. **Simitsch**; VPräs.: A. **Bogitschewitsch**, Gen. — Mitgl.: P. **Welimirowitsch**, Dr. M. W. **Wusitsch**, Sw. **Milosawljewitsch**, K. **Gerschitsch**, P. **Georgewitsch**, S. **Nikolajewitsch**, L. **Kaljewitsch**, A. **Jowanowitsch**, S. **Gwozditsch**, N. **Paschitsch**, R. **Stefanowitsch**, D. **Stamenkowitsch**, P. **Michailowitsch**, Senatoren. — Gen.-Sekr.: K. **Jesditsch**.

Kriegsrat (eingesetzt 19. Aug. / 1. Sept. 1901). Mitgl.: der Kriegsmin.; M. **Retschkowitsch**, L. **Lasarewitsch**, D. L. **Markowitsch**, J. **Petrowitsch**, Generale; R. **Stewanowitsch**, W. **Aratschitsch**, D. **Nikolitsch**, L. **Petrowitsch**, Sch. **Mischitsch**, Oberste.

Abgeordnetenhaus.

Senat. Präs.: Dem. **Marinkowitsch**; VPräs.: L. **Kaljewitsch**, G. **Gerschitsch**.

Skupschtina. Präs.: R. **Popowitsch**. — VPräs.: A. **Stanojewitsch**, A. **Nintschitsch**.

Ministerien und andere Zentralbehörden ꝛc.

Ausw. Angel. Gen.-Sekr.: M **Boschkowitsch**. — Kab. des Min. u. Polit. Abt.: D. **Jankowitsch**. — Verwaltung: A. Z. **Powitschitsch**.

Öffentl. Arbeiten. Direktoren. Allgem.: S. **Tschadjewitsch**; Rechnungswes.: R. **Manojlowitsch**; Brücken u. Straßen: M. **Bogitsch**; Öffentl. Bauten: W. **Bader**. — Staatseisenbahnen. Dir., beauftr.: M. **Josimowitsch**. — Posten u. Telegr., beauftr.: R. **Radwilowitsch**.

Digitized by Google

Öffentl. Unterricht. Gen.-Sekr.: S. **Lowtschewitsch**; Kirchl. Angel.: S. **Wesselinowitsch**; Volksunterricht: Dr. N. **Wulitsch**; Höh. Unterricht: Dr. M. **Popowitsch**. — Höh. Rat f. öffentl. Unterricht. Präs.: W. **Bakitsch**. — Kgl. Akad. der Wissensch. u. Künste. Präs.: J. **Mischkowitsch**; Sekr.: J. **Jujowitsch**. — Univers. Rektor: K. **Glawinitsch**. — Nat.-Bibl. Dir.: . . . . — Nat.-Museen. Dir.: **Waltrowitsch**. — Sternwarte: M. **Nedeljkowitsch**. — Gen.-Int. des Nat.-Theaters: . . . . — Staatsdruckerei. Dir.: M. **Markowitsch**. — StArchive. Dir.: Dr. M. **Gawrilowitsch**.

Kulte. Erzb. von Belgrad und Primas: **Innocentius**; Bischöfe in Gitscha: **Sawa**; Timok: **Melenthios**; Nisch: **Nikanor**; Schabatz: **Dimitrije**.

Handel. Direktoren. Landesstatistik: V. **Jowanowitsch**; Handel, beauftr.: Dr. D. **Stanojewitsch**; Ackerbau, beauftr.: A. **Sekulitsch**; Bergwerke, beauftr.: A. **Schiwanowitsch**; Staatswald.: M. **Sawitsch**. — Nat.-Bank. Reg.-Kommissar: P. **Denitsch**; Gouv.: G. **Waissert**. — Credit Foncier. Dir.: M. **Jowanowitsch**.

Finanzen. Direktoren. Allg. Verwalt. und StDomänen: G. **Georgiewitsch**; Schatz: D. **Welitschkowitsch**; Steuern u. Zölle: Lj. **Boschanowitsch**; Öffentl. Schuld: P. **Karastoyanowitsch**; Direkte Steuern: M. **Petrowitsch**. — Staatsmonopole. Präs., beauftr.: S. **Gwozditsch**; Dir.: S. **Protitsch**. — Rechnungshof. Präs.: N. **Antonowitsch**.

Inneres. Gen.-Sekr.: M. **Popowitsch**. — Inspektoren: M. **Militsch**, S. **Jankowitsch**. — Chef des Gesundheitsdienstes: Dr. M. **Militschewitsch**. — Präfekt von Belgrad: B. **Marschitschanin**; OBürgerm.: M. **Marinkowitsch**.

Justiz. Gen.-Sekr.: G. J. **Ginitsch**. — Kassationshof. Präs.: D. **Radowitsch**. — Appellhof. Präs.: A. **Nintschitsch**.

Krieg. Direktoren. Person.: M. **Naumowitsch**, Oberstlt.; Genie-Material: K. **Stanischitsch**, Oberstlt.; Art.: D. **Wlajitsch**, Oberst; Kassenabt.: Sw. **Markowitsch**; Verwalt.: J. **Gojkowitsch**, Oberst; Kontrolle: P. **Najdanowitsch**; Justiz: A. **Lazarewitsch**, Oberst; Gesundheitsdienst: Dr. M. **Borissawljewitsch**, Oberst; Inval.: J. **Georgiewitsch**, Oberst. — Kriegsakademie: L. **Lazarewitsch**, Gen. — Histor. Abt.: S. **Popowitsch**, Oberst. — Geogr. Abt., beauftr.: S. **Boschkowitsch**, Hptm. — Kriegsschule-Kmdt: L. **Lasarewitsch**, Gen.

Armee.

Kmdt des stehenden Heeres: M. **Sretschkowitsch**, Gen.
Chef des Gen.-Stabes: D. **Tzinzar-Markowitsch**, Gen.
I. Morawa-Div. [Nisch]: J. **Petrowitsch**, Gen.; aktive Inf.-Brig.: P. **Bojewitsch**, Oberst; Res.-Brig.: L. **Tschismitsch**, Oberst. — II. Div. [Valjewo]: B. **Damnjanowitsch**, Oberst; aktive Inf.-Brig.: **Stepanowitsch**, Oberst; Res.-Brig.: J. S. **Stefanowitsch**, Oberst. — III. Div. [Belgrad]: D. **Nikolitsch**, Oberst; aktive Inf.-Brig.: G. **Mischitsch**, Oberst; Res.-Brig.: T. **Grubanowitsch**, Oberstlt. — IV. Div. [Kragujewatz]: W. **Aratschitsch**, Oberst; aktive Inf.-Brig.: G. **Michailowitsch**, Oberst; Res.-Brig.: K. **Stoikowitsch**, Oberst. — V. Div. [Zajetschar]: J. **Weltmirowitsch**, Gen.; aktive Inf.-Brig.: M. **Giwkowitsch**, Oberst; Res.-Brig.: . . . . — Kav.-Div.: M. **Kumritsch**, Oberst.
Gouv. der Festung Belgrad: S. **Marinkowitsch**, Oberst.
Kriegsmaterial. Dir., beauftr.: B. **Krstitsch**, Oberst.

Diplomatisches Korps in Belgrad und Konsulate.

*Amerika, V. St. A. o. G. u. b. M., 25./7. 98, 30./4. 01 [1]): s. Griechenland, Dipl. Korps. — Konsul in Belgrad: Chr. **Vögeli**, VGK., 00.

Belgien. A. o. G. u. b. M. u. GK.: W. Gf **van den Steen de Jehay**, 1./6. 99; Leg.-Sekr. 1. Kl.: . . . .; Drag.: D. **Muschitzky**. — Konsul in Belgrad: A. **Gregoire**, 01.

*Bulgarien. Dipl. Agent: Dr. Chr. **Brakalow**, 23./2. 99; Sekr.: M. **Nestorow**; Mil.-Att.: Chr. **Hessaptschiew**, Oberstlt. vom Gen.-Stab.

*Deutsches Reich. A. o. G. u. b. M.: C. L. Frhr **v. Waecker-Gotter**, 19./2. 92, WGRat;

[1]) Das Datum hinter dem Namen ist das der Beglaubigung.

Digitized by Google

Leg.-Sekr.: **v. Eckardt**; Mil.-Att.: s. Türkei, Dipl. K.; Dragom.: **Josefowitz**, Ref. a. D.; Kanzl.: **Kleinert**, Hofrat. — Konsul in Belgrad: **Marheinecke**, 00, Ldger.-Rat. — VK. in Nisch (. . . .).

Frankreich. A. o. G. u. b. M.: Gf **de Vauvineux**, 17./4. 01; Leg.-Sekr. 2. Kl.: **Des Portes de la Fosse**; Att.: H. **Martin**; Mil.-Att.: s. Rumänien, Dipl. K.; Kanzl.: . . . .

*Griechenland. GTr.: J. **Argyropulos**, 99.

*Großbritannien. A. o. G. u. b. M.: Sir G. F. **Bonham**, Bt, . ./. . 00; Mil.-Att.: F. M. **Wardrop**, Oberst. — Konsul in Belgrad: R. D. G. **Macdonald**, 94.

*Italien. A. o. G. u. b. M.: G. **Polacco**, . . . 01; Leg.-Sekr.: . . . .; Mil.-Att.: s. Oesterreich-Ungarn, Dipl. K.; Dolm.: D. **de Sarno S. Giorgio**.

Luxemburg: s. Niederlande (Konv. 6./7. Jan. 1880).

*Niederlande. MR., 8./5. 00: s. Rumänien, Dipl. K. — Konsul in Belgrad: L. **Kosztowitsch**, GK., 01.

*Oesterreich-Ungarn. A. o. G. u. b. M.: Dr. K. Frhr **Heidler v. Egeregg u. Syrgenstein**, 9./1. 00; Leg.-Rat: A. Gf **Nemes v. Hidvég**; Leg.-Sekr.: F. Frhr **v. Haymerle**; Att.: Dr. J. **v. Forster**; Mil.-Att.: **Pomiankowski**, Hptm. v. Gen.-Stab; Dragom.: W. **Cvitasz**; Kanzl.: J. **Tersy**. — Konsul in Belgrad: G. **Trojan**, 01, u. 1 VK.: A. H. **Coroffacz**, 01, u. 1 Att. — VK. in Nisch (W. **Budisavljević** Edler **v. Predor**); Ag. in Negotin, Schabatz, Semendria.

*Rumänien. A. o. G. u. b. M.: Edg. **Mavrocordato**, 22./12. 99; Dolm.: L. **Duma**.

*Rußland. A. o. G. u. b. M.: N. W. **Tscharikow**, 15./28./2. 01, Kbr u. WStRat; 1. Leg.-Sekr.: P. B. **Mansurow**, Kskr u. StRat; 2. Sekr.: B. **Evreinow**, Koll.-Ass.; Att.: E. **Sablin**, Koll.-Sekr.; Mil.-Att.: s. Bulgarien, Dipl. K. — Konsul in Nisch: **Tschachotin**, StRat.

*Türkei. A. o. G. u. b. M.: Ibrahim **Fethy**-Pascha, 21./12. 97, Gen.; 1. Sekr.: Suleiman **Faik**-Bei; 2. Sekr.: Emin **Tewfik**-Bei; 2. Sekr. u. K.: Richard **Blacque**-Bei; Mil.-Att.: **Ahmed**-Bei, Oberstlt. — Konsuln in Belgrad: Ismael **Assim**-Bei, GK., 01. — Kragujewatz: . . . . — Nisch: **Eburriza Namik**-Bei, GK., 98. — Vranja: Hassan **Tahsin**-Bei, 99. — VK. in Uschitze (**Dimitriaki**-Eff., 01).

Statistische Notizen.

Flächeninhalt und Bevölkerung. (Zählung vom 31. Dez. 1900.)

Kreise.	qkm	Bevölkerung. männl.	weibl.	total.	auf 1 qkm
Belgrad (Stadt)	12	39659	29438	69097	—
Belgrad	2025	64394	61470	125864	62
Kragujewatz	2295	82378	78272	160650	70
Krajina	2909	50373	48761	99134	34
Kruschewatz	2765	70517	68155	138672	50
Morawa	2815	87649	83543	171192	60
Nisch	2507	92369	82422	174791	69
Pirot	2419	49822	46814	96636	40
Podrinje	3551	103886	100829	204715	58
Poscharewatz	4167	118267	112762	231029	56
Rudnik	5421	99716	96345	196061	36
Smederewo	1277	61878	60628	122506	95
Timok	3196	69736	65492	135228	42
Toplitza	2839	47143	43428	90571	32
Uschitze	3234	66870	64860	131730	41
Waljewo	2458	68870	64035	132905	54
Wranja	4393	109098	103891	212989	48
Summa	48303	1 282625	1 211145	2 493770	52

Digitized by Google

Bewegung der Bevölkerung.

Jahr.	Heiraten.	Geburten ohne die Totgeborenen.	Todesfälle	Überschuß der Geburten.
1896	20841	96752	63399	33353
1897	21157	101605	63237	38368
1898	22521	84789	55300	29489
1899	24456	96246	59548	36698
1900	31203	104772	58034	46738

Verteilung der Bevölkerung nach der Muttersprache Ende 1895: Serben 2 083482, andere Slaven 3731, Rumänen 159510, Zigeuner 46212, Deutsche 6437, Hebräer 5048, Ungarn 1962, andere 6102, zusammen 2 312484.

Größere Städte 1900: Belgrad 69097, Nisch 24451, Kragujewatz 15503, Leskovatz 13707, Poscharewatz 12957, Schabatz 12072.

Finanzen. (In Dinaren; 1 Dinar = 80 Pfennige.)

Budget für 1901.

Einnahmen.

Direkte Steuern	28 220000	Staatsgüter: Domänen, Posten u. Telegraphen	4 442700
Zölle	6 336400	Staatseisenbahnen	6 400000
Verzehrungssteuer	4 380000	Verschiedene Einnahmen	700000
Gerichtssporteln	3 390000		
Monopole	20 148970	Summa:	74 018070

Ausgaben.

Zivilliste	1 200000	Minist. des Äußern	1 802715
Apanage des Königs Milan	360000	„ des Innern	3 588929
Hofbeamte	40900	„ der Finanzen	9 246869
Öffentliche Schuld	20 095150	„ des Kriegs	17 602700
Skupschtina	200000	„ der öffentl. Arbeiten	8 044847
Staatsrat	155458	„ der Gewerbe und des Ackerbaues	1 486548
Allgemeine Ausgaben	406500	Oberster Rechnungshof	360352
Pensionen u. Unterstützungen	2 950365	Verschiedene Ausgaben	1 257950
Minist. der Justiz	1 792228	Summa:	73 992542
„ des Unterr. u. der Kulte	3 401031		

Staatsschuld am 1. Januar 1901.

2% Lotterie-Anleihe von 1881	29 085000	Tabaksmonopol	9 535000
Anleihe auf Pfandbriefe der Fondsverwaltung von 1886	9 568000	Bau der Lokaleisenbahn	759500
4% konvert. Anleihe von 1895	350 000000	Anleihe der serb. Nationalbank	9 285184
Russische Anleihe	3 750000	5% Anleihe von 1899	10 420000
		Summa:	422 402684

Handel 1900. (In Tausenden Dinar.)

Verkehrsländer.	Einfuhr.	Ausfuhr.	Verkehrsländer.	Einfuhr.	Ausfuhr.
Österreich	25 529	56 585	Italien	766	—
Bosnien	41	223	Schweiz	352	115
Bulgarien	279	629	Frankreich	3 553	369
Türkei	1 239	1 456	Belgien	356	69
Griechenland	431	—	Großbritannien	3 774	—
Rumänien	944	3 064	Amerika	1 119	—
Rußland	197	80	Andere Staaten	432	19
Deutschland	15 016	3 913	Summa	54 028	66 522

Digitized by Google

Warenklassen.	Einf.	Ausf.	Warenklassen.	Einf.	Ausf.
Ackerbauprodukte . . .	975	30 148	Papier	1 188	—
Nahrungsmittel und Getränke	963	3 207	Droguen, Chemikalien u. Farben	6 961	151
Kolonialwaren	3 121	—	Maschinen und Instrumente	7 457	7
Tiere und tierische Erzeugnisse	622	27 086	Baumwoll- und Leinenwaren	6 471	1 009
Häute, Leder und Kautschuk	3 830	3 061	Seidenwaren	773	—
Wolle und Wollwaren .	3 942	93	Kurzwaren	1 615	—
Fette und Öle	1 508	33	Kleidung 2c.	2 969	49
Holz und Holzwaren . .	2 607	248	Abfälle	6	182
Metalle	6 667	445	Summa 1900	54 028	66 522
Steine, Thon- und Glaswaren	2 353	803	" 1899	46 429	65 744
			" 1898	41 102	56 991

Eisenbahnen Ende 1900. In Betrieb 562 km.

Post 1900. Zahl der Postanstalten 127. Einnahmen 2 250000, Ausgaben 1 406150 Dinare (beides einschließlich für Telegraphen).

Im Jahre 1900:	Briefpostsendungen 1000 St.	Wertbriefe u. Postanweisungen 1000 St.	1000 Din.
Innerer Verkehr	12 625	456	117 624
Äußerer Verkehr	3 884	204	60 582
Transit	1 702	78	31 385

Telegraphen 1900. Länge der Linien 4110 km, der Drähte 8325 km; Zahl der Bureaus 143. Depeschen: 902158 interne, 155965 internationale, 21312 Transitdepeschen, zusammen 1 079435 Depeschen.

Armee.

Nach dem Organisationsgesetze vom 27. Jan. 1901 besteht allgemeine Dienstpflicht vom 20. Lebensjahre an, und zwar 11 Jahre in der aktiven Armee (2 Jahre im stehenden Heere, 9 Jahre in der Reserve), 6 Jahre im ersten und 8 Jahre im zweiten Aufgebot der Nationalmiliz.

Das Königreich ist in 5 Territorialdivisionen eingeteilt (vgl. die Personalien), in denen im Frieden als permanente Kadres unterhalten werden: 5 Brig. zu je 4 Inf.-Rgtrn = 20 Inf.-Rgtr von je 3 Bat. (zu 4 Komp.), die mit Magazingew. (Mod. Mauser 99, Kal. 7 mm) ausgerüstet sind; 5 Feld-Art.-Rgtr von je 9, 2 zu 6 fahr. u. 3 Geb.-Batt. (zu 4 Gesch.), ferner 1 reit. Batt. (zu 6 Gesch.); 1 Rgt Fest.-Art. (zu 2 Bat. zu 4 Komp.); 1 Kav.-Div. = 3 Rgtr Kav. zu 4 Esk. und 1 GKav.-Rgt (zu 2 Esk.); 2 Bat. Genie (1 zu 5, 1 zu 3 Komp.), 1 Pontonierhalbbat. (zu 2 Komp.); 5 Trainkomp.; 5 Lazarette, 15 Verpfl.-Magazine, 5 Krankenpflegerkomp. und 10 Handw.-Sektionen (Bäcker u. Fleischer).

Stärke im Budgetjahre 1900/1.

Waffengattung.	Offiz.	uOffiz. u. Mannsch.	Pferde.	Besp. Gesch.
Infanterie	661	14000	240	—
Kavallerie	101	1400	1300	—
Artillerie	270	4000	2832	192
Genietruppen	65	1000	54	—
Train	10	300	415	—
Sanitätstruppen	49	500	5	—
Auditeure	19	—	—	—
Verwaltung	49	—	—	—
Gen.-Stab	24	—	—	—
Summa	1248	21200	4846	192

Digitized by Google

Im Falle der Mobilmachung werden aufgestellt von der aktiven Armee und deren Reserven: 1) 5 Div. zu 4 Inf.-Rgtr zu 4 Bat. zu 4 Komp. = 16512 M.; 1 Art.-Rgt von 3 Abt. zu 3 Batt. zu 6 Gesch. = 1635 M.; 1 Kav.-Div. zu 2 Esk. = 412 M.; 1 Geniekomp., ½ Brückenequipage, 1 Zug Telegr., 1 Schanzzeugkolonne = 523 M.; 1 San.-Komp., 1 San.-Kol., 4 Etappen-Ambulanzen, 1 Feld-Tierspital = 746 M.; 3 Art.- u. 2 Inf.-Mun.-Kol., 1 mobile Art.-Werkstatt = 940 M.; Verpflegungs- u. Admin.-Abt. = 1281 M.; zus. 110245 M., also 1 Division = 22049 M. — 2) Außerhalb der Div.-Einteilung: 1 Kav.-Div. (4 Rgtr zu 4 Esk., 2 reit. Batt., 1 Mun.-Kol. = 2759 M.); 2 Esk. Kgl. Leibgarde (416 M.); 2 Rgtr Gebirgsart. (zu 2 Abt. jede zu 3 Batt. = 12 Batt. = 1158 M.); Spezialtruppen (2 Rgt Fest.-Art. u. 1 Belagerungspark = 2496 M.; 1 Komp. Zeugart. = 234 M.; 1 Ref.-Mun.-Kol. = 2301 M.; 1 Bat. Pioniere = 1565 M.; 1 Bat. Eisenb.-Truppen = 477 M.; 1 Komp. Mineure = 234 M.; 2 Telegr.-Abt. = 266 M.; 2 Brückenequipagen = 637 M.); Spezialanstalten (2320 M.); zus.: 14863. — 3) Ersatz- u. Depottruppen: Infanterie (20 Bat. zu 4 Komp. = 31440 M.); Kavallerie (5 Esk. = 1275 M.); Artillerie (5 Feldbatt. zu 6 Gesch. = 1890 M.; 1 Zug reit. Art. = 49 M.; 5 Züge Genie = 350 M.; 5 Züge Pontoniere = 395 M.); zus.: 35643 M.

Reguläre Armee = 5 Divisionen	110245
Außerhalb der Divisionseinteilung	14864
Depot und Ersatz	35643
Summa:	160752
1. Aufgebot	126610
2. Aufgebot	66005
Gesamtkriegsstärke:	353367

Siam (Sasam).

Königreich. — Absolute Monarchie unter der von Chakri 1782 gestifteten Dynastie. Die Thronfolge wurde beschränkt auf die ältesten ebenbürtigen Söhne des Königs laut Gesetz vom Jan. 1887. — Flagge: Rot mit einem weißen Elefanten. — S. Jahrg. 1885, S. 991, und 1889, S. 991.

Regierender König.

Paramindr Maha **Chulalongkorn**, König von Siam im Norden und Süden und aller abhängigen Gebiete, der Laoten, Malayen, Kariengs ꝛc., Majestät, geb. Bangkok 20. Sept. 1853, Sohn des Königs Paramindr Maha Mongkut, geb. 18. Okt. 1808, † 1. Okt. 1868, folgte seinem Vater, Kr des Schw. AO., Eleph.-O., Andreas-O., Annunc.-O., Seraph.-O. ꝛc.; verm. mit — Prinzessin **Sowapa** Pongsi, geb. Bangkok 1. Jan. 1864.

Kronpr. Maha Wajirawudh Kgl. Hoh., geb. 1. Jan. 1881, zum Kronprinz-Thronfolger erklärt 17. Jan. 1895, Kr des Andreas-O., Eleph.-O., Seraph.-O. ꝛc.

Brüder.

1. † Pr. Chaturont Rasmi Krom Phra Chakrapatipongse, geb. 14. Jan. 1857, † 12. April 1900.
2. Pr. Somdet Phra Chau Banurangsi Sawangwongse Krom Phra Banupandhuwongse Voradet, geb. 11. Jan. 1860.

Zivilkabinett des Königs. Priv.-Sekr. in siam. Angel. u. Verwalt der Privatschat.: Pr. Krom Kun **Sommot** Amarabond; Priv.-Sekr. in ausw. Angel.: Phra **Rattana** Kosa.

Ministerium (Sabha Senabodi).

Ausw. Angel.: Pr. Krom Luang **Dewawongse** Varopraka. — Inneres: Pr. Krom Luang **Damrong** Rachanubhap. — Krieg: Pr. Somdet Phra **Banurangsi** (s. oben). — Finanzen: Pr. Krom Mun **Mahitson** Haruethai. — Justiz: Pr. **Rasbur** Direkriddchi Patanasakdi. — Lokalregier.: Pr. **Krom Luang Narest**

Digitized by Google

Voraridhi. — Off. Unterricht u. Kultus: Tchau Prayah **Bhaskarawongse.** — Ackerbau: Phya **Teweht** Wongse Vivath. — Off. Arb.: Pr. Tchau Fah Krom Kun **Naritsara** Nuwattiwongse. — Kgl. Haus: Pr. Krom Mun **Bidyalabh** Bridhidhata. — Zivilkabinett: Pr. Krom Mun **Sommot** Amarabhandu. — Gen.-Ratgeber: . . . .

Staatsrat: 55 Mitgl.

Gesetzgebender Rat, eingesetzt durch Dekret v. 10./1. 1895 zur Vorbereitung u. Durchberatung von Gesetzen, besteht aus den Staatsministern (akt. u. z. D.) und mindestens 12 vom Könige direkt ernannten Mitgliedern. — Präs.: Phya **Wuddhi Karabodi**; Sekr.: Prayah Sri **Sunthon** Woharn.

Ministerialdepartements ꝛc.

Ausw. Angel. UStSekr.: Phya **Piyatkosa** (L. M. **Xavier**); Priv.-Sekr.: . . . .

Abt.-Direktoren. Polit. u. dipl. Abt.: Luang **Biset** Viratchatan; Konsul. u. Handel: Mom Tchau **Tchek**; Archive: Mom Tchau **Kantchiak**; Rechnungswesen: Phra **Raksa** Sombat.

Provinzial-Ministerium. Kab. des Min. Priv.-Sekr.: Mom Tchau **Tcharun.**

VMin. u. UStSekr.: Phya **Sri Sahadeb.** — Rechnungswesen: Pr. **Kalyanpravat**; Polit. Abt. Dir.: beauftr.: Luang **Nisitsatan**; Lokalabt., Dir.: Phya **Tchasenbodi**; Forstverwaltung [Chiengmai]. Dir.: W. F. L. **Tottenham.** — Bergwerke: H. S. **Scoff.**

Prov.-Gendarmerie. Gen.-Insp. [Bangkok]: G. **Schau** (Phra **Wasudeb**), Oberst.

Kgl. Kommissare u. Gen.-Gouverneure. Unter der polit. Abteilung: Nordwestl. Kreis [Chiengmai]: Phya **Narison.** — Nordöstl. Kr. [Bandua Makeng]: Pr. Krom Kun **Sampasit Prasong.** — Nördl. Kr.: Pr. **Wattana.** — Östl. Kr. [Battambong]: Phra **Sakda** Nidet Vorarid. — Battambong-Kr. [Sisophon]: Phya **Sakda.** — Chumpon-Kr. [Chumpon]: Phya **Ratna** Setthi. — Ligor-Kr. [Singora u. Malay]: Phra **Sukum** Najavinit. — Kedah-Kr. [Kedah]: Tchau Phya **Riddisongkram** Ramabokdi. — Westküsten-Kr. [. . . . .], beauftr.: Phya **Wisit.**

Unter der Lokalabt.: Ayuthia-Kr. [Ayuthia]: Pr. Krom Mun **Marubongse.** — Patchim-Kr. [Patchim]: Pr. Mom Tchau **Alankan.** — Pitsanulok-Kr. [Phitsanulok]: Phya **Sri Suriyat** Woranuvat. — Petchabun: Phya **Petcharatana.** — Tchumpon: Phya **Damrong Sutcharit.** — Nakon Sawan-Kr. [Nakon Sawan]; Phya **Ratschavongsanurak.** — Ratburi-Kr. [Ratburi]: Phya **Voradet** Sakdawud. — Nakon Tchaisi-Kr. [Phra Pratom]: Phya **Suntouburi.**

Finanzen. UStSekr.: Phya **Piyabakdi.** — Dir.: F. A. **Giles.** — Ratgeber: C. **Rivett-Carnac.** — Gen.-Schatzm.: Phya **Nororat.** — Münzdir.: Phya **Pipit Pokat.** — Rechnungswesen: C. **Rivett-Carnac.** — Bergwerke: H. G. **Scott.**

Zollhausverwalt. Dir.: Mom Tchau **Prom.** — Ratg.: E. **Ambrose.**

Ldesvermessung: J. Mc **Carthy** (Phra **Vipak** Puvadon).

Justiz. UStSekr.: Phra **Tchakrapani.** — Ratgeber: Dr. **Tilmont.** — Höchster Appellationsgerichtshof des Königs: Pr. **Ratbur**, Pr. **Bijit Pritchakon**, Phya **Anutchet Tchantutchai**, C. **Schlesser.** — Appell.-Gerichtshof [Bangkok]. ORichter: Pr. **Prom** Varanurak. — Kriminalgericht. ORichter, beauftr.: Luang **Sarakit**; Ratgeber: Dr. L. **de Busscher**; des Zivilgerichtshofs [Bangkok]: Luang **Medi**; Rat: Dr. A. **Henveaux**; der Polizeigerichtshöfe [Bangkok]: Phya **Ngam Muang**; Ratgeber: Dr. **Baudour**; des internat. Gerichtshofes: Phya **Manu**; Ratgeber: Dr. **Symon.** — Gefängniswesen: Phya **Maha Montri.**

Prov.-Gerichtshöfe. Ratgeber: Dr. **Jottrand.**

Appellationsgerichtshof für die Prov. Richter: Pr. **Tcharat Pou**, Nai **Tchaiyakand.**

Lokalregierung. UStSekr.: Prayah **Petchapani**, Prayah **Perada.** — Gen.-Insp. der Polizei: A. J. A. **Jardine.** — Arzt: Dr. P. **Nightingale.**

Unterricht u. Kultus. UStSekr.: Prayah **Buddhikarabodi**, zugleich Chef der kirchl. Angel. — Erziehungswesen: Pr. **Kityakara.** — Sanitätswesen: Pr. Krom Mun **Bivid.**

Digitized by Google

Öffentl. Arbeiten. UStSekr.: Pra **Sathien** Tharpanakitj. — Eisenb. Gen.-Dir.: Herm. **Gehrts**, Kgl. preuß. Baurat. — Post u. Telegr.: Pra **Praisani**; Ratgeber: Th. **Collmann**. — Hafenm.: Mom Rajawongse **Phin**.
Bureau des Gen.-Ratgebers. Sekr.: Dr. O. **Frankfurter**.
Ackerbau. UStSekr.: Pya Sri **Sunthon** Woharn.
Krieg. WMin.: Pya **Narindr**.

Armee und Marine.

Flügeladj des Königs: Tchau Pya **Surawongse Wivaddhana**, Gen.-Lt.; des Kronpr.: Pya **Ratchawallobh**, Oberstlt.
Hauptquartier. OKmdt: Pr. **Nakon Tchaisie**, Gen.-Major. — Gen.-Adj.: Pya **Pahon**, Oberst. — Gen.-Quartierm.: Pya **Prasiddli**, Oberstlt. — Fin.-Sekr.: Luang **Sarabhau**, Kpt. — Kmdt von Bangkok: Pra **Saratchan**, Oberst. — Mil.-Erziehungswesen. Dir.: Luang **Sarasat** (G. E. **Gerini**), Oberstlt. — Kgl. Off.-Schule. Gouv.: Mom **Tat** Klang, Oberstlt.
Kmdt der Marine, beauftr.: der Kriegsmin.; KAdm. u. Gen.-Adj. der Flotte: Prayah **Tchonlayudh** (A. du Plessis **de Richelieu**). — Chef-Ing.: J. **Addison**.

Diplomatisches Korps in Bangkok und Konsulate.

Amerika, V. St. MR. u. GK.: Hamilton **King**, 98. — Konsul in Bangkok: der MR. GK. u. 1 VGK.: T. H. **Hays**, 00.
*Belgien. MR.: s. China, Dipl. K. — Konsul in Bangkok: L. **Dossogne**, GK. u. GTr. ad int., 00; VK.: **Le Vionnois**, 98.
Dänemark. Der russ. MR. ist beauftragt mit Wahrnehmung der dän. Interessen. — Konsul in Bangkok, beauftr.: der russ. Sekr.
*Deutsches Reich. MR. u. GK.: C. **v. Saldern**, 13./4. 99, Leg.-Rat; Att.: **Dr. v. d. Heyde**, Leg.-Sekr. ad int.; Leg.-Kzl.: **Cegla**; Dolm.: E. **Trinkaus**.
*Frankreich. MR., beauftr.: A. **Klobukowski**, . ./. . 01, bev. Min.; 3. Sekr.: **Dutasta**; Kanzl., beauftr: **Pellegrin**. — Konsul in Bangkok: der MR. GK.; HilfsK.: **des Longchamps-Deville**; 1. Dolm.: **Suzor**; Arzt: Dr. **Voir**. — VK. in Bang-Deua-Wacheng (. . . .), Korat (**Durousseau de Coulgeans**, K.), Nan (**Lugan**), Ubon (**Caillat**, 01).
*Großbritannien. A. o. G. u. b. M. u. GK.: R. T. **Tower**, . ./01; Arzt: Dr. P. A. **Nightingale**. — Konsuln in Bangkok: der MR. GK.; W. J. **Archer**, 97, u. 2 VK.: C. E. W. **Stringer**, 95, J. S. **Black**, 97. — Keda: C. W. S. **Kynnersley**, 99. — Schieng-Mai: W. R. D. **Beckett**, 97.
Italien. MR. u. GK.: R. **Motta**, . . 01. — Konsul in Bangkok: der MR. GK.
*Japan. MR.: **Inagaki** Manjiro, 2./6. 97; 3. Sekr. u. K.: **Toyama** Y.; Kzl.: **Shibama** Chikatichi. — Konsul in Bangkok: der GTr. K.
Luxemburg: s. Niederlande (Konv. 6./7. Jan. 1880).
Niederlande. Konsul in Bangkok: E. Th. **van Delden**, 20./5. 00 u. 1 VK.: A. **Foeckens**, 01.
*Oesterreich-Ungarn. A. o. G. u. b. M., . . . 00: s. Japan, Dipl. K. — Konsul in Bangkok: . . . .
Portugal. A. o. G. u. b. M., . . . 96: der Gouv. von Macao. — Konsul in Bangkok: . . . .
Rußland. MR. u. GK.: A. **Olarowsky**, 26./4. 98, WStRat; Sekr. des GK.: **Bobrow**, KK.
Schweden u. Norwegen. Konsul in Bangkok: Chr. **Brockmann**, 93.
Spanien. A. o. G. u. b. M., ...: s. China, Dipl. K.; mit Wahrnehmung der Geschäfte des Konsulats beauftr.: die Kais. deutsche Min.-Residentur.

Digitized by Google

Statistische Notizen.

Flächeninhalt: 633000 qkm, Bevölkerung: 6 320000.

Die herrschende Religion ist der Buddhismus.

Die Einwanderung von Kulis aus China betrug 1891: 9800, 1892: 12000, 1893: 19000, 1894: 22000, 1895: 10000, 1896: 37475, 1897: ?, 1898: 7898, 1899: ?, 1900: 26499. Auswanderung 1900: 17230.

Hauptstadt Bangkok: 600000 Einwohner, darunter fast die Hälfte Chinesen.

Finanzen 1899. (1 Tikals = 1,20 Reichsmark.)

Einnahmen.		Ausgaben.	
Zölle	3 500000	Armee u. Flotte	4 000000
Spiritus, Opium ꝛc.	15 000000	Provinzialverwaltung	6 500000
Landwirtschaft u. Fischerei	2 500000	Lokalverwaltung	2 500000
Waldungen	1 000000	Finanzen	2 000000
Gelandsteuer	1 500000	Öffentliche Arbeiten	2 000000
Andere Einnahmen	7 000000	Eisenbahnen	3 500000
Summa:	30 500000	Andere Ausgaben	?
		Summa:	?

Eine Staatsschuld ist nicht vorhanden. Staatsschatz ca 20 Mill. Tikals.

Handel 1900. Einfuhr 26 036615, Ausfuhr 31 203228 merik. Dollars. Hauptausfuhrartikel ist Reis.

Schiffsverkehr im Hafen von Bangkok 1900. Angekommen mit Ladung 454 Schiffe mit 380477 Tonnen, davon 195 Schiffe mit 187215 Tonnen unter deutscher und 169 Schiffe mit 141856 Tonnen unter britischer Flagge.

Handelsmarine 1900: 4 Dampfer mit 697 Tonnen (netto) und 13 Segelschiffe (von 50 Tonnen und mehr) mit 4155 Tonnen.

Eisenbahnen 1901: Staatsbahn 306, Privatbahn 21 km.

Post 1900. Zahl der Bureaus 176, der Briefpostsendungen im inneren Verkehr 583460, im äußeren Verkehr 470624. Einnahmen 119575, Ausgaben 252520 Frank.

Telegraphen 1900. Länge der Linien 4735 km.

Armee. Der König verfügt im Kriegsfall angeblich über eine Streitmacht von 10000 Mann, die von europäischen Offizieren eingeübt sein sollen. Sie setzt sich zusammen aus der Kgl. Garde (1 Esk. Kav., 2 Bat Inf.), der Kgl. Inf. (8 Natr), 4 Esk. Kav., 2 Abt. Art. und 2 Bat. Pioniere. An Bewaffnung sind 10000 kleinkalibr. Mannlicher-Gewehre (Mehrlader mit 6 Patr.) und 40000 Mauser-Gewehre vorhanden. Die Art. hat alte kleine Bronzegeschütze.

Im Frieden sind etwa 3600 Mann unter der Fahne. Die Dienstzeit beträgt nur 3 Monate.

Flotte 1901.

	Tonnen	Pferdekr.	Gesch.
2 Kreuzer (Maha Chakrkri 92, Makut Rajakumar 87)	3050	9000	30
7 Kanonenboote [1])	1950	1080	20
	5000	10080	50

Außerdem 2 schwimm. Batt. (Siam Mongkut 950 T., 10 Gesch.; Regent 660 T., 8 Gesch.), 1 Schulschiff, 1 Torpedodepotschiff (Akarat 545 T., 400 Pf.), 3 Yachten, 3 Transportschiffe, 4 Schraubenavisos; ferner 42 Dampfer u. Fahrz. für den Fluß- u. Küstendienst.

Das Personal der Flotte ist 4000 Off. u. M. stark, die Mar.-Art. zählt 1500 Off. u. M., die Mar.-Inf u. Küstenwache 8000 Off. u. M.

Die 1. Reserve ca 3000 M., die 2. Res. ca 2000 M.

[1]) Muratha 67, Malda 73, Han Hak Sakrn. Yong Yot 75, Kirben 77, Sugrib, Ball, 01.

Spanien (España).

Königreich. — Konstitutionelle Monarchie, erblich in der männlichen und weiblichen Linie des Hauses Bourbon-Anjou; der König erlangt die Großjährigkeit mit 16 Jahren. — Verfassung vom 30. Juni 1876. Der Senat besteht aus höchstens 180 lebensl. Mitgl. (den Prinzen von Geblüt, den Granden von Spanien mit einem jährl. Einkommen von mindestens 60000 Pesetas, den höchsten Staatsbeamten, sowie den von der Krone ernannten Senatoren) und aus 180 von den Staatskörperschaften und den höchstbesteuerten gewählten Mitgl., die alle 5 Jahre zur Hälfte ergänzt werden. Die Abgeordnetenkammer zählt 432 durch die Wahljuntas auf 5 Jahre gewählte Mitgl. (1 Abg. auf je 50000 Einw.). Zur Wahlberechtigung (Zensus) sowie zur Wählbarkeit sind mindestens 25 Lebensjahre erforderlich. Die Kammern (Cortes) versammeln sich alljährlich. — Kriegsflagge: Rot, Gelb, Rot; der etwas breitere gelbe Mittelstreifen zeigt im ersten Drittel vom Flaggstock einen ovalen goldgekrönten Wappenschild (gespalten: vorn in Rot ein goldner Turm, hinten in Weiß ein roter Löwe). Handelsflagge: Gelb, Rot, Gelb, Rot, Gelb; der mittlere Horizontalstreifen doppelt so breit als jeder der anderen. — S. Jahrg. 1885, S. 994.

Königlicher Hof ꝛc.

Oberster Chef des Palastes, OStallm. u Siegelbew., sowie OKhr, beauftr.: Hzg **de Sotomayor** (s. unten). — Khrn vom inneren Dienst: L. **Pineda** Marquis **de Santa Genoveva**; A. F. **de Salamanca** Gf **de Fuente el Salce**; A. **Beraud**; E. **Catala**.

Mayordomo mayor: Hzg **de Sotomayor**. — Gen.-Kmdt der Hellebardiere: J. **Pacheco**, Gen.-Lt. — 2. Chef: V. **Martitegui**. — Chef des Mil.-Staates: . . . . — Gen.-Intendant: L. **Moreno**. — Pro-Kaplan mayor: J. **Cardona**, Bischof von Sitten.

Kamarera mayor: Gfin **de Sástago**. — Hofdamen: Marquise **de Martorell**, Marquise **de Peñaflorida**, Marquise **de Navarrés**. — Erzieher des Königs: . . . . — Gouv. der Infantin Maria Teresa: Hzgin **de San Carlos**; 2. Gouv.: Gfin **de Mirasol**.

Erster Stallm.: V **Ulibarri**; Stallm.: A. **Pineda**, G. **Viana de Cárdenas**, Gf **de Fuente Blanca**, J. **Peñarredonda**, Marquis **de Beniel**, E. **de la Escosura**. — Wappenkönige: F. **Rújula**, J. **de Rújula**, L. **Vilar**, L. **Rubio**. — Gen.-Insp. der Paläste: M. R. **Larco del Valle**.

Privatsekr. der Kgin: A **Aguilar**; Kassierer: J. **Zayas**. — Gen.-Archivar: J. **Güemes**; OBibliothekar: Gf **de las Navas**. — Gen.-Dir. der Kgl. Ställe: A. **de Pineda**. — OArchitekt: F. **Repullés**. — Leibärzte: M. **Ledesma**, J. **Alabern**.

Kamarera mayor der Infantin Isabella: Gfin **de Toreno**; Dame: Marquise **de Najera**.

Gesetzgebende Körperschaften.

Senat. Präs.: E. **Montero Rios**; VPräs.: M. **de Eguilior**, F. **Ochando**, Marquis **de Ayerbe**, M. **de Zavala**. — Sekre: Marquis **de Reinosa**, F. **Calbetón**, J. **Hernandez Prieta**, **de Rubianes**.

Kammer. Präs.: S. **Moret**; VPräs.: **Rodrigañez**, **Alvarado**, **Suarez Inclan**, F. **de Laiglesia**. — Sekre: Hzg **v. Bivona**, **La Bastida**, **Montero Villegas**, Gf **v. Toreno**.

Ministerrat vom 6. März 1901.

Präs.: P. M. **Sagasta**. — StMin. (Äußeres): Hzg **v. Almodovar**. — Gnade u. Justiz: Marquis **de Teverga**. — Krieg: A. **Weyler**, Gen. — Marine: Hzg **v. Veragua**. — Hacienda (Schatz): **Urzaiz**. — Regierung (Inneres): **Gonzalez**. — Öff. Unterricht: Gf **v. Romanones**. — Ackerbau, Industrie, Handel u. öff. Arb.: M. **Villanueva**.

USekr. der Präsidentschaft: P. **Cruz**.

Staatsrat.

Präs.: A. **Groizard**. — Sekr.: A. M. **Esperanza**. — 12 Mitgl. (darunter die Minister).

Digitized by Google

Sektionspräs. Äußeres, Gnade u. Justiz: A. **Guerola.** — Schatz: A. M. **Dacarrete.** — Regierung und Fomento: F. **García Gómez.**
Verwaltungsgerichtshof. Präs.: F. **Hernández Iglesias.**
Rechnungshof. Präs.: M. **Catalina.**

Die Ministerien und andere Zentralbehörden.

Staatsministerium. UStSekr.: J. **Pérez-Caballero.** — Sektionschefs. Protokolle: **Heredia;** Politik: Marquis **de Herrera;** Verwaltung u. Rechnungswes.: G. **Ossa;** Handel: J. **de la Rica;** Kolonien: **Bosch;** Verwaltungsstreitsachen: **Piña Millet;** Handelsauskünfte: **Goyri;** Privat-Kab.: Marquis **de Gonzalez.** — Ordenssekretariat: **Heredia.**
1. Einführer der Gesandten: Marquis **Zarco del Valle;** 2. Einführer: Gf **v. Pie de Concha.**
Permanente Deputation der Grandeza. Dekan: Marquis **de Alcañices.**

Gnade und Justiz. UStSekr.: **Benajos.** — Sektionschefs. Personalien: A. M. **Lage;** Verwaltung: B. **Aparicio,** J. **Diaz, Cañabate;** Begnad.: C. **Marquina, Pastor Diaz;** Rechnungswesen: J. **Vances;** Kirchl. Angel.: G. **Neyra.**
Gen.-Komm. der Kodifikation. Präs. Zivilsektion: Montero **Rios;** Handelsabt.: **Figuerola;** Kriminalsektion: A. **Groizard;** Einrichtung u. richterl. Maßnahmen: **Lopez Puigcerver.**
Gen.-Dir. der Zivilregister: R. **Cepeda;** der Gefängnisse: A. **Mereles.**
Höchstes Tribunal. Präs.: **Martinez del Campo.** — Kammer-Präs.: J. **de Aldecoa, Garrica.** — Gen.-Anwalt: **Montilla.** — Sekr.: V. **Olivares Biec.**

Krieg. UStSekr.: F. **Martinez,** Div.-Gen. — 11 Abteilungschefs. Gen.-Stab: J. **de Bascaran,** Brig. Gen.; Inf.: E. **Cortés,** Brig.-Gen.; Kav. ꝛc.: P. **Sarrais,** Brig.-Gen.; Art.: **Fonsdeviela,** Brig.-Gen.; Genie: **Urquiza,** Brig.-Gen.; Spezialdienst: **Barraquer,** Brig.-Gen.; Mil.-Verwalt.: E. **Fernandez de la Riva,** Div.-Intendant; Sanitätswesen: P. **Gómez González,** Med.-Insp. 2. Kl.; Gerichtsbarkeit, Pensionen: C. **Andrade,** Brig.-Gen.; Unterricht u. Rekrutierung: E. **Orozco,** Brig.-Gen.; Allgem. Angel.: **Suarez Inclán,** Brig.-Gen. — Rechtsbeirat: F. **Zurbano,** Auditeur; Quartierm.: A. M. **de Navacerrada,** Oberst; Archivar: B. **Moreno Carpintero;** Bibliothek: F. **Martin Arrue,** Oberst; Gouv. des Mil.-Palastes: E. **Palacios,** Oberst. — Zentralkasse. Chef: F. **Gutierrez Lisardi,** Oberst. — Gen.-Feldvikar: J. **Cardona,** Bisch. v. Sitten.
Oberster Rat für Krieg u. Marine. Präs.: Gf **v. Caspe,** Gen.-Lt. — Mitgl.: 1 VAdm., 2 Gen.-Lts., 5 Div.-Gen., 2 KAdm., 4 Zivilrate, der Mil.-Fiskal: M. **de la Cerda,** Div.-Gen., und der Zivilfiskal: C. **Arriera.** — Sekr.: **Lazaga,** Kpt. z. See. — Beratungskomm. für d. A. Präs.: **Azcárraga,** Gen.-Lt. — Verw. der Waisenkasse. Präs.: **Lopez Dominguez,** Gen.-Kpt.
Topogr. Gen.-Depot des Genie: L. **Lopez,** Oberst. — Kriegsdepot: M. **Benitez,** Oberst. — Inf.-Akad. Dir.: J. **Ostenero Velasco.** — Art.-Schule: A. **Azuela,** Oberst. — Kav.-Schule: E. **Andino,** Oberst. — Genieschule: J. **Casamitjana,** Oberst. — Mil.-Verwalt.-Schule: B. **Pescador,** Subintendant. — Mil.-Intendant: **Fery.**

Marine. UStSekr.: J. J. **de la Matta,** KAdm.
Direktoren. Personalien: A. **Garin,** Kpt. z. See. — Material: U. **Montojo,** Kpt. z. See. — Gen.-Intend.: **Coustillas.** — Interventor der Zahlungen: **Manchon.** — Zentralarchive: Lic. J. **del Ojo;** Bibliothekar: **Pagès;** Marinemuseum: J. **Puig,** Freg.-Kpt.

Schatz. UStSekr.: B. M. **Sagasta;** Gen.-Insp.: J. **Villalobos.**
Gen.-Direktoren. Öffentl. Schatz: R. J. **Ramón de Lya.** — Münzberatungskomm. Präs.: der Min.; VPräs.: S. **Moret.** — Steuern: A. **Gonzalez de la Peña.** — Staatseigentum: B. **Zenón del Alisal.** — Kompetenzhof: A. **Hidalgo.** — Öffentl. Schuld: M. **Manares.** — Zölle: J. **Blas Sitges.**

Digitized by Google

Kommission der Passiva. Präs.: P. M. **Sagasta.** — Gen.-Aufseher: A. **Mínguez.** — Bank von Spanien. Gouv.: P. **Gullón.** — Hypothekenbank. Gouv.: G. **Nuñez de Arce.**

Regierung (Inneres). UStSekr.: E. **Sanchez Pastor;** Personalien: **Lao;** Polit. Sekt.: B. **de la Carcoba;** Öffentl. Ordnung: L. E. **Moreno;** Soz. Reformen: L. **Muniz González.**

Gen.-Dir. Lokalverw.: E. **Groizard.** — Post u. Telegraph. Dir.: **Lairua.** — Öffentl. Gesundheit: **Pulido.**

Öffentl. Unterricht u. schöne Künste. UStSekr.: **Requejo.** — Rat des öffentl. Unterr. Präs.: J. **Lopez Puigcerver.** — Dir. des astron. und meteorolog. Observatoriums: F. **Iñiguez;** der Nationalbibliothek: **Menendez Pelayo;** des Nationalmuseums: **Villegas;** der Akad. der schönen Künste: . . . .; der Musik-Akad.: **Bretón;** der Kgl. spanischen Akad.: Gf **de Cheste;** der Kgl. Geschichts-Akad.: Marquis **de la Vega de Armijo;** Präs. der Akad. der moralischen Wissensch.: **Figuerola;** der medizin. Wissensch.: Marquis **de Guadalerzas;** der Akad. der Wissensch. u. Künste: . . . .; der Akad. der Jurisprudenz und Gesetzgebung: **Villaverde;** Bücherdepot, internat. Austausch der allg. Bibl. Dir.: E. R. **Cañabate.** — Geogr. Gesellschaft von Madrid: C. **Fernández Duro.** — Universitäten in Barcelona, Granada, Madrid, Oviedo, Salamanca, Santiago, Sevilla, Valencia, Valladolid, Zaragoza.

Institut für Geogr. u. Statistik. Gen.-Dir.: V. **Lopez Puigcerver.**

Ackerbau, Industrie, Handel u. öffentl. Arb. Gen.-Dir. des Ackerbaues, der Industrie u. des Handels: **Gomez Sigura;** der öffentl. Arb.: **Arias de Miranda.** — Höherer Rat für Ackerbau 2c. Präs.: F. **Garcia Gomez.** — Gen.-Association der Viehzüchter. Präs.: Marquis **de Perales.**

Provinzialbehörden.

Gouverneure. Alava: S. **Aragón.** — Albacete: **Ureña.** — Alicante: **Riu.** — Almeria: **Montilla.** — Avila: **Lequerica.** — Badajoz: **Lopez Dyarzabal.** — Balearen: **Naranjo.** — Barcelona: **Socias.** — Burgos: **Romero.** — Cáceres: **Muñoz.** — Cadiz (mit Ceuta): **Laguardia.** — Canarische Inseln: **Amer.** — Castellón: **Ortiz.** — Ciudad-Real: **Lucos.** — Córdoba: **Muñir.** — Coruña: **Soldevilla.** — Cuenca: **Gurrea.** — Gerona: **Zaidin.** — Granada: **Barriovero.** — Guadalajara: **Ribot.** — Guipuzcoa: **de Bessón.** — Huelva: G. **Marchante.** — Huesca: G. **Lozano.** — Jaén: **Sanchez Lozano.** — León: **Garcia Bernaldo.** — Lérida: **Schwartz.** — Logroño: **Cojo.** — Lugo: **Urzaiz.** — Madrid: **Barroso.** — Malaga: **Martos.** — Murcia: **del Mural.** — Navarra: **Francia.** — Orense: **España.** — Oviedo: **Sanmartin.** — Palencia: **Bueso.** — Pontevedra: **Saenz.** — Salamanca: **Santos.** — Santander: **Polo de Lava.** — Segóvia: **Gonzalez Revilla.** — Sevilla: **Cuesta.** — Soria: **Moreno.** — Tarragona: **Amer.** — Teruel: W. **Retana.** — Toledo: **Polanco.** — Valencia: **Moncada.** — Valladolid: **Baomonde.** — Vizcaya: **Echanove.** — Zamora: **Porroja.** — Zaragoza: **Astudillo.**

Kath. Bischöfe. Burgos: G. M. **Aguirre;** Calahorra, León, Osma, Palencia, Santander, Vitoria. — Granada: José **Moreno y Mazon;** Almeria Cartagena, Guadix, Jaén, Malaga. — Santiago de Compostela: Kard. J. M. M. **de Herrera;** Lugo, Mondoñedo, Orense, Oviedo, Túy. — Sevilla: M. **Spinola;** Badajoz, Cadiz, Canarias, Córdova, Tenerife. — Tarragona: Tomas **Costa;** Barcelona (Kard. **Casañas**), Gerona, Lérida, Tortosa, Urgel, Vich u. Solsona. — Toledo: Kard. C. M **Sancha;** Coria Cuenca, Madrid Alcala, Plasencia, Siguenza. — Valencia: S **Herrero;** Mallorca, Menorca, Orihuela, Segorbe. — Valladolid: S. M **Cos y Macho;** Astorga, Avila, Ciudad-Rodrigo, Salamanca, Segovia, Zamora. — Zaragoza A. **Alda;** Huesca, Jaca, Pamplona, Tarazona, Teruel.

Armee.

Militärstaat der Königin-Regentin. Chef: s. Kgl. Hof. — Gen.-Adj.: R. **Echagüe,** Div.-Gen.; **Escario,** Brig.-Gen.; **Morado,** Kpt. z. See. — Flügeladj.:

Digitized by Google

F. de Castro, Oberst; J. Nieulant, J. Brull, J. Centaño, Oberstlte; Balseyro, Barrivere, Kpte z. See.
Gen.-Kmdr der G.Hellebardiere: s. Kgl. Hof. — Chef der Eskorten-Esk.: M. Sancristobal, Oberst.
Gen.-Kapitäne. S. M. Franz von Assisi; J. de la Pezuela Gf de Cheste; J. Lopez Dominguez; R. Blanco Marquis de Peña-Plata; Primo de Rivera Marquis de Estella.
Gen.-Direktoren. Zivilgarde: Ochando, Gen.-Lt. — Karabiniers: J. Coello Gf von Coello, Gen.-Lt.

General-Kapitanate.

I. Region. — Neu-Castilien [Madrid]: A. Molto, Gen.-Lt.; UInsp. [Madrid]: C. del Villar, Div.-Gen.; Chef des Gen.-St.: R. Loste, Brig.-Gen. — 1. Div. [Madrid]: Sanchez Gomez, Div.-Gen.; 2. Div. [Madrid]: F. Fernandez Bernal, Div.-Gen.; 3. Div. [Badajoz]: Obregón de los Rios, Div.-Gen.; Kav.-Div [Madrid]: P. Girón, Div.-Gen.
II. Region. — Andalusien [Sevilla]: Luque, Gen.-Lt.; UInsp.: Rey, Div.-Gen.; Chef des Gen.-St.: Iriarte, Brig.-Gen. — 4. Div. [Cadiz]: J. de Zavala, Div.-Gen.; 5. Div. [Granada]: M. Nario, Div.-Gen.
III. Region. — Valencia [Valencia]: L. Pando, Gen.-Lt.; UInsp.: J. Garcia Aldave, Div.-Gen.; Chef des Gen.-St.: Moncada, Brig.-Gen. — 6. Div. [Valencia]: T. Alonso Gascó, Div.-Gen.; 7. Div. [Cartagena]: F. Gobart, Div.-Gen.
IV. Region. — Catalonien [Barcelona]: Bargés, Gen.-Lt.; UInsp.: Garcia Navarro, Div.-Gen. — Chef des Gen.-St.: Zamora, Brig.-Gen. — 8. Div. [Gerona]: Cornel, Div.-Gen.; 9. Div. [Tarragona]: Montaner, Div.-Gen.
V. Region. — Aragonien [Zaragoza]: Borrero, Gen.-Lt.; UInsp. [Zaragoza]: E. Franch, Div.-Gen.; Chef des Gen.-St.: R. Planter, Oberst. — 10. Div. [Zaragoza]: Ampudia, Div.-Gen.
VI. Nordregion. — [Burgos]: Macias, Gen.-Lt.; UInsp. [Bilbao]: Gomez y Solano, Div.-Gen.; Chef des Gen.-St.: R. Contreras, Brig.-Gen. — 11. Div. [Pamplona]: Santiago, Div.-Gen.; 12. Div. [Vitoria]: Gonzalez Tablas, Div.-Gen.; 13. Div. [Bilbao]: E. Aguirre, Div.-Gen.
VII. Region. — Alt-Castilien [Valladolid]: Suarez Valdés, Gen.-Lt.; UInsp.: Barbáchano, Div.-Gen.; Chef des Gen.-St.: Ribot, Oberst. — 14. Div. [Leon]: Quisada, Div.-Gen.
VIII. Region. — Galicien [Coruña]: J. Lachambre; UInsp.: F. Ablanedo, Div.-Gen.; Chef des Gen.-St.: Martinez de la Riva, Oberst. — 15. Div. [Coruña]: Vazquez, Div.-Gen.
Gen.-Kmdt von Ceuta: M. Aguilar, Div.-Gen.; 2. Chef: F. Obregón, Brig.-Gen.; Chef des Gen.-St.: M. Ramos, Oberst.
Gen.-Kmdt von Melilla: V. Hernandez, Div.-Gen.; 2. Chef: Monroy, Brig.-Gen.; Chef des Gen.-St.: Leon, Major.
Balearen [Palma]: Loño, Gen.-Lt.; 2. Chef [Palma]: E. Torreblanca, Div.-Gen.; Chef des Gen.-St.: Muratori, Oberst.
Canarische Inseln [Santa Cruz de Tenerife]: Perez Galdós, Gen.-Lt.; 2. Chef: Alzpurua, Div.-Gen.; Chef des Gen.-St.: A. Echeverria, Oberst.
Span. Linien von Gibraltar. Chef: Bouza, Div.-Gen.

Marine.

Admiral der Flotte: Valcarcel.
Gen.-Kpte der Mar.-Dep. und Flottenstationen. Cadiz: M. Mozo, KAdm. — Cartagena: S. Guzman, KAdm. — Ferrol: M. Camara, KAdm.
Torpedoschule. Dir.: Chacon, Kpt. z. See. — Gen.-Insp. der Ing.: Togores. — Feldmarschall der Mar.-Art.: G. Salcedo; der Mar.-Inf.: V. Albacete. — Gen.-Vikar: J. Cardona. — OJustitiar: M. Herrera. — Gen.-Insp. der Gesundheitspflege: F. de Echauz.

Digitized by Google

Marine-Arſenale in Cadiz, Cartagena, Cavite, Ferrol. — Marinekommandanturen im Dep. Cadiz: Algeciras, Almeria, Cadiz, Canarias, Gran Canaria, Huelva, Malaga, Motril, Sanlucar, Sevilla; im Dep. Cartagena: Alicante, Barcelona, Cartagena, Mahón, Mallorca, Tarragona, Valencia; im Dep. Ferrol: Bilbao, Coruña, Ferrol, Gijon, Rivadeo, San Sebaſtian, Santander, Villagarcia, Vigo, Vivero.

Diplomatiſches Korps in Madrid und Konſulate.

*Amerika, V. St. A. o. G. u. b. M. [. . . . .]: B. **Storer** 16./6. 99[1]). Leg.-Sekr.: S. S. **Sickles**; juriſt. Beirat: R. P. **Bowler.** — Konſuln in Alicante: . . . . . u. 1 VK.: H. C. **Carey.** — Barcelona: E. G. J. **Lay**, GK., 99; W. **Summers**, V.- u. Dep.-GK. — Cadiz: J. H. **Carroll**, 99, u. 1 V.- u. Dep.-K. — Cartagena: J. **Bowron**, 99, u. 1 VK. — Coruña: J. **Harmony**, 99. — Malaga: V. H. **Ridgely**, 00, u. 1 VK. — Valencia: R. M. **Bartleman**, 01, u. 1 V.- u. Dep.-K. — VK. in Madrid (D. R. **Wood**, 01); Ag. in Algeciras, Almeria (A. E. **Carlton**), Bilbao, Denia, Gijon, Huelva, Jeres de la Frontera, Puerto de Sta Maria, San Feliu de Guixols, Santander, Sevilla, Tarragona, Vigo. — Kolonien. Tenerife: S. **Berliner** u. 1 VK.: R. C. **Griffiths**, 00; Ag. in Gran Canaria, La Palma.

*Argentinien. A. o. G. u. b. M. [Alcalá Galiano 6]: V. G. **Quesada** 8./11. 92; Leg.-Sekr.: C. M. **Ocantos.** — Konſuln in Alicante: E. **Ravella.** — Almeria: S. **Peydro.** — Barcelona: E. **Calvari**, GK., 86, u. 1 VK.: R. **Roig.** — Benicarló: F. **Febrer.** — Bilbao: J. **de Olaso** u. 1 VK. — Cádiz: A. **Picardo** u. 1 VK. — Carril: E. Garcia **Isla.** — Cartagena: J. **Sanchez Domenech.** — Coruña: M. **Olmos** u. 1 VK. — Gijón: E. **Menéndez y Valdez.** — Huelva: F. **Suarez**, 01. — Jerez: C. **Caſtellón.** — Madrid: A. **Caſtellanos.** — Malaga: E. **Martinez Ituño** u. 1 VK. — Oviedo: J. **San Roman.** — Palma: E. **Lladó.** — San Sebaſtian: C. **de Soraluce** u. 1 VK. — Santander: C. **Gonzalez.** — Sevilla: S. T. **Moron** u. 1 VK. — Tarragona: V. L. **Bertrán.** — Valencia: J. **de la Cuadra.** — Vigo: E. **Lagos.** — Zaragoza: M. **Dos Ucelay**, 98. — VK. in Adra, Ciudad Real, Corcubion, Córdoba, Granada, Huesca, Ibiza, Lugo, Marin, Pamplona, Puerto de Sta Maria, Rivadeo, Torrevieja, Valladolid. — Kolonien. Las Palmas: L. **Dorrego.** — Santa Cruz (Tenerife): R. C. **Griffiths**, 01.

*Belgien. A. o. G. u. b. M. [38 Carrera de S. Jerónimo]: L. **Verhaeghe de Naeyer**, 26./2. 96; Leg.-Rat: G. **Allart**; Leg.-Sekr. 2. Kl.: V. Gf **v. Lichtervelde.** — Konſuln in Alicante: E. C. **Carey**, 91. — Almeria: F. **Jover y Jovar**, 83. — Barcelona: E. **Boot**, GK., 94. — Bilbao: L. **Bellefroid**, 83. — Cádiz: E **de Dolarea**, 97. — Gijón: C. **Bertrand**, 91. — Huelva: E. **Diaz Franco de Llanos**, 99. — Madrid: F. **Grumieaux**, 00. — Malaga: H. **Peterſen Zea Bermudez**, 61, u. 1 VK.: **Peterſen Clemens.** — Palma: F. de P. **Arias**, 99. — San Sebaſtian: A. **Lataillade**, 87. — Santander: L. G. **Gutierrez Colomer**, 01. — Sevilla: **Leroy**, 00. — Valencia: H. **Trenor Monteſinos** Gf **v. Montornès**, 99. — Vigo: M. **Bárcena y Franco**, 64. — VK. in Algeciras (**Santacana**), Cartagena (**Molina y Groſs**), Coruña (**de Aspe y Fullos**), Ferrol (**Anton**), Granada (**Agrela**), Marbella (. . . .); Ag. in Tarragona. — Kolonien. Las Palmas: F. **Quesada**, 87. — Santa Cruz (Ten.): J. B. **Allart**, GK., 86; C. H. **Hamilton**, 84, u. 1 VK.: **Bribosia**, 00.

Bolivia. Konſuln in Alicante: E. **Ravello**, 91. — Almeria: V. **Gay y Marco**, 91. — Barcelona: C. **Rimbau**, GK., 99, u. 1 VK.: T. **Comerma.** — Bilbao: J. **de la Riva**, 91, u. 1 VK.: A. **Iſaſi.** — Cadiz: M. **Silonis**, 81. — Granada: H. **Santos**, 91. — Irun: R. **Carredano**, 91. — Malaga: J. **Huelin y Sanz**, 94, u. 1 VK.: J. M. **de la Vega**, 92. — Palma de Mallorca: D. **Font**, 91. — Sevilla: M. T. **Valero**, 83. — Valencia: E. S. **Romero**, 00. — Vigo: J.

[1]) Das Datum hinter dem Namen iſt das der Beglaubigung.

Digitized by Google

Pérez Dominguez, 93, u. 1 VK.: R. **Menacho y Miranda.** — VK. in Coruña (**Perez y Lopez**, 00), Palma (Kan.) (A. **Sanchez Arteles**, 01), Santander (**Perez Cuevas**, 01).

Brasilien. A. o. G. u. b. M. [Calle Claudio Coello 7]: Pedro **d'Araujo Beltrão**, 7./3. 99; 1. Leg.-Sekr.: Luiz **de Lima e Silva.** — Konsuln in Barcelona: R. **de Sá Valle**, GK., 95, u. 1 VK. — Vigo: J. M. **de Godoy** u. 1 VK. — VK. in Algeciras, Alicante, Almeria, Bilbao, Cadiz, Cartagena, Córdoba, Coruña, Ferrol, Gijón, Granada, Huelva, Ibiza, Jerez, Madrid, Mahon, Malaga, Marin, Palma, Rosas, San Lucar, San Sebastian, Santa Cruz de la Palma, Santander, Sevilla, Tarragona, Valencia; Ag. in Algeciras, Alicante, Cartagena, Coruña, Ibiza, Jerez, Madrid, Marin, San Sebastian, Sevilla, Tarragona, Torrevieja, Valencia. — Kolonien. Las Palmas: J. B. **Antunes**, u. 1 VK. — Santa Cruz de Tenerife: A. **Crosa y Costa.**

Chile. A. o. G. u. b. M.: **Sanchez Fontecilla**, 22./5 01. — Konsuln in Alicante: G. **Campos Carrera**, 98. — Barcelona: P. **Puste**, GK., 97; A. **Pons**, 95, u. 1 VK.: L. **Lamaña.** — Bilbao: J. B. **Davies**, 85. — Cadiz: L. R. **Guerra**, 99, u. 1 VK.: J. **Terry Lopez.** — Coruña: V. **Bermudez Dominguez**, 85. — Granada: E. **de Villena**, 86. — Irun: C. **Figueredo**, 85. — Madrid: . . . ., u. 1 VK.: L. **Garrouste.** — Mahon: C. P. **Taltavull**, 95. — Malaga: **Burgos Maesso**, 01, u. 1 VK.: A. **Burgos Maesso**, 98. — San Sebastian: . . . . ., u. 1 VK.: M. **Pastor**, 99. — Santander: A. **Lamera**, 96. — Sevilla: J. **Spotorno**, 98. — Valencia: J. **de Llano**, 85, u. 1 VK.: E. **Llausas.** — Vigo: A. **Lopez de Neiro**, 85. — Zaragoza: . . . . — VK. in Cartagena, Córdoba, Jerez de la Frontera, Puerto Sta Maria, Valladolid, Vinaroz; Ag. in Santa Pola. — Kolonien. Las Palmas: V. **Perez**, 88, u. 1 VK.: R. **Perez Navarro**, 99. — Santa Cruz de Tenerife: M. **de Ara**, 97.

China. A. o. G. u. b. M. 6./11. 95: s. Amerika, V. St., Dipl. K.

Dänemark. Ges. in außerord. Mission [Donna Barbara de Navarra 6]: F. E. J. G. Gf **v. Reventlow**, 30./12. 95; Kzl.: der K. in Madrid. — Konsuln in Alicante: A. **Vila**, 99. — Barcelona: H. **Schierbeck**, u. 1 VK. — Bilbao: C. **Hoppe**, 01. — Cádiz: O. C. **Kellgren**, 99. — Coruña: E. **del Rio**, 93. — Madrid: E. J. **Gamborg Andresen**, 95. — Malaga: Ch. **Scholtz**, 00. — VK. in Adra, Algeciras, Almeria, Benicarló, Denia, Ferrol, Gijón, Huelva, Mahón, Motril, Palma, San Lucar de Barrameda, San Sebastian u. Pasages, Santander, Sevilla, Tarifa, Tarragona, Torrevieja, Valencia, Vigo. — Kolonien. Santa Cruz (Ten.): G. H. **Davidson**, 97. — VK. in Las Palmas.

Deutsches Reich. Botsch. [Paseo de la Castellana 4]: **v. Radowitz**, 5./10. 92, WGRat; 1. Sekr.: Gf **von der Gröben**, Leg. Rat; 2. Sekr.: Dr. Gf **v. Oberndorff**, Kjkr u. Leg.-Rat; zur Botsch. kmdt: Frhr **v. Nagel**, Lt.; Mil.-Att.: **v. Etzel**, Major; Botsch.-Advokat: A. G. **Rodriguez**; Arzt: Dr. H. **Leyden**; Kanzleichef: **Dressel**, GHofrat. — Konsuln in Alicante: J. **Guardiola.** — Almeria: H. F. **Fischer.** — Barcelona: **v. Hartmann**, GK., 00, u. 1 Att.: **Marquardt**, VK. — Bilbao: Dr. E. **Erhardt.** — Cádiz: E. **Winter.** — Cartagena: S. **Bas.** — Coruña: P. **Meyer.** — Ferrol: M. A. **Garcia.** — Gijón: E. **Marina**, 97. — Huelva: Ad. **Rey**, 98. — Madrid: Dr. **Perl**, Reg.-Rat, 99. — Mahón: J. F. **Taltavull y Galens**, 00. — Malaga: A. E. **Pries.** — Palma: Mart. **Pou y Magraner**, 98. — San Sebastian: L. **Lewin**, 99. — Santander: C. **Hoppe.** — Sevilla: K. **Acker**, 00. — Tarragona: . . . . . — Valencia: M. **Buch.** — Vigo: M. **Barcena** Gf **de Torre Cedeira.** — Zaragoza: Fr. **Tarongi y Aladren**, 98. — VK. in Benicarló (M. **O'Connor**), Ibiza (J. **Wallis**), Irun (. . . .), Jerez (P. **Gonzalez y Soto**), S. Feliú de Guirols (. . . . .); Ag. in Altea. — Kolonien. Santa Cruz (Ten.): E. K. **Jaacks** (98). — VK. in Las Palmas (P. G. **Blandy**).

*Dominikanische Republik. A. o. G. u. b. M. [. . . .]: . . . . . /. . . — Konsuln in Alicante: A. **Javaloy** u. 1 VK. — Barcelona: J. **Carreras y Candi**,

Digitized by Google

01, u. 1 VK.: P. **Carbonell.** — Bilbao: C. **Schomburg.** — Cadiz: J. **Engo Garcia.** — Cordoba: J. **Jimenez,** u. 1 VK. — Coruña: R. **Molina.** — Ferrol: Ant. **Barreiro,** 98. — Gijón: F. **Ablanedo,** 01. — Huelva: Ad. **Sundheim,** 01, u. 1 VK. — Jerez: B. **Grau.** — Madrid: C. **Pozzi,** GK., u. 1 VK.: B. **Aguilar.** — Malaga: F. **Laffore.** — Murcia: A. **Gallego.** — Palma: B. **Amer,** 01. — San Sebastian: P. J. **Albarellos.** — Santander: G. **Perez Cuevas.** — Sevilla: M. **de la Cruz y Fernandez** u. 1 VK. — Tarragona: E. **de Llanes.** — Valencia, beauftr.: H. **Berga,** 01. — Vigo: R. **Gil.** — Vinaroz: J. **Ratto,** 01. — Zaragoza: A. A. **Olivar,** 01. — VK. in Almeria (A. **Villegas**), Chiclana (M. R. **Barreto**), Torrevieja (A. **Oteniente Soler**). — Kolonien. Las Palmas: L. **Falcón,** GK., u. 1 VK. — Santa Cruz (Ten.): F. **Lallier,** 01.

Ecuador. Konsuln in Barcelona: Luc. **Platón,** 99; J. M. **Tejera y Terán,** 01. — Bilbao: F. **de Sevilla.** — Cadiz: S. **Martinez de Pinillos.** — Coruña: . . . . . — Córdoba: . . . . . — Madrid: E. **Alfaro Navarro;** G. **Sánchez,** 01, u. 1 VK. — Malaga: J. **Nagel Disdier,** 01, u. 1 VK. — Puerto Mazarrón: M. **Infera y Garcia,** 01. — Santander: F. **de Hazas Abascal.** — Segovia: M. **Garcia,** 01. — Sevilla: J. **de Castro,** 00. — Tarragona: E. **Florensa y Antero,** 01. — Valencia: Fr. **Creus y Tarragona.** — Vigo: F. **Barreras Massó,** 01. — VK. in Algeciras (P. **Santa Savia**), Granada (Dr. J. V. **Travejet**), Jerez (J. M. **Ponce de León y Lacoste,** 01). — Kolonien. Las Palmas: L. **Falcón y Quevedo** u. 1 VK.: S. **Dominguez Calderin,** 01. — Santa Cruz (Ten.): J. **Ruiz de Salas.** — Santa Cruz de la Palma: F. **de Cosmelli y Sotomayor,** 01, u. 1 VK.

*Frankreich. Botsch. [Olózaga 11]: J. **Patenôtre,** 25./3. 97; Botsch.-Rat: J. P. **Lefaivre;** 2. Sekr.: **de La Tour;** 3. Sekr.: J. **Allard de Châteauneuf;** Mil.-Att.: **de Cornulier-Lucinière,** Esk.-Chef; Kanzl., beauftr.: **de La Bordère,** K. — Konsuln in Barcelona: **Blanchard de Farges,** GK., 00; **Agel,** 00. — Bilbao: **Pascal,** 01. — Cartagena: F. **Bertrand,** 00. — Malaga: **Hugonnet,** 00. — San Sebastian: R. **Bosseront d'Anglade,** 00. — Sevilla: **Gueyraud,** 00. — Valencia: **de Valicourt,** 99. — VK. in Alicante (**Frémonteil**), Almeria (**Willor,** K., 01), Cadiz (**Tallien de Cabarrus,** 01), Coruña (**Moratl,** K.), Palma (**Biers,** 99), Port Bou (**Bruois,** 01), Tarragona (**Pavet de Courteille,** K., 99), Vigo (**Duclour,** K.); Ag. in Adra, Aguilas, Alcudia, Algeciras, Altea, Badajoz, Benicarló, Carril, Castellón de la Plana, Ciudadela, Comillas, Corcubión, Córdoba, Daimiel (Ciudad Real), Denia, Felanitz, Ferrol, Gandia, Garrucha, Gerona, Gijon, Granada, Huelva, Huesca, Ibiza, Irun, Jaén, Javea, Jerez, Lérida, Linares, Logroño, Mahón, Marbella, Mataro, Motril, Murcia, Palamos, Pasages, Puerto Mazarron, Puerto de Sta Maria, Puigcerda, Rosas, San Lucar, Santander (**Ponsot,** K.), Santoña, Soller, Suances, Tarrasa, Torrevieja, Tortosa, Valladolid, Vinaroz, Vivero, Zaragoza. — Kolonien. Las Palmas (Ten.): **Ordioni,** 99. — Ag. in Santa Cruz de la Palma, Tenerife (**Casslanos,** K.)

*Griechenland. Konsuln in Almeria: A. **Ruiz.** — Barcelona: P. **Mutsopulo,** 98. — Cadiz: H. **Macpherson.** — Cartagena: Ad. **Spottorno,** 91. — Madrid: . . . . — Mahon: T. **Ládicos.** — Malaga: C. **Huelin.** — VK. in Algeciras, Alicante, Badajoz, Bilbao, Garrucha, Palma, Sevilla, Tarragona, Valencia, Vigo. — Kolonien. VK. in Las Palmas (**Gonzales de Azofra**).

*Großbritannien. Botsch. [Torija 9]: Rt Hon. Sir H. M. **Durand,** 29./10. 00; Botsch.-Sekr.: C. F. F. **Adam;** 2. Sekr.: W. G. **Max Müller;** 3. Sekr: W. M. **Clive;** Handels-Att.: H. W. B. **Harrison;** Hon.-Att.: C. **Drummond-Wolff;** Mar.-Att.: E. T. C. **Troubridge,** Kpt. z. See; Kaplan: F. **Bullock-Webster.** — Konsuln in Barcelona: J. F. **Roberts,** 97, u. 1 VK. — Bilbao: C. W. **Bennett,** 00, u. 1 VK. — Cadiz: A. H. **Becqueray,** 97, u. 1 VK. — Coruña: C. A. Price **Talbot,** 95, u. 1 VK. — Malaga: A. **Finn,** 87, u. 1 VK. — VK. in Aguilas, Algeciras (C. F.

Digitized by Google

Cromie, Kpt., 99), Alicante, Almeria, Burriana, Carril, Cartagena, Caſtro Urdiales, Corcubión, Córdoba. Denia, Ferrol, Gandia, Garrucha, Gijón, Granada, Huelva, Ibiza, Javea, Jerez, Linares, Madrid (A. **Jackſon,** 98), Mahón, Marbella, Marin, Palamos, Palma, Puerto Santa Maria, San Lucar, San Roque, San Sebaſtian, Santander, Sevilla, Tarragona, Torrevieja, Valencia, Vigo, Villanueva, Vivero; Ag. in Adra, Mazarron, Motril. — Kolonien. Fernando Po: Sir R. **Moor,** 96, u. 1 KAg.: J. E. **Gibney,** 98. — Santa Cruz (Ten.): J. E. **Croker,** 99, u. 1 VK. — Weſtafrika: A. **Nightingale,** 01. — VK. in Las Palmas, Orotava, Palma; Ag. in Puerto de la Luz.

*Guatemala. A. o. G. u. b. M. [Caſado del Aliſal]: J. **Carrera,** 8./10. 83. — Konſuln in Barcelona: M. **Jové y Quiñonez,** GK., 00; A. **Arán de Terré,** 99. — Bilbao: M. M. **Pinillos.** — Cádiz: M. **Prieto** u. 1 VK. — Coruña: J. **Carballo Enriquez.** — Huelva: F. **Jiménez.** —Malaga: M. **Moreno Caſtañeda** u. 1 VK.: S. **Alvarez Net.** — Palma: J. **Miró y Aguiló.** — San Sebaſtian: M. **Marti.** — Santander: A. F. **Perez.** — Sevilla: M **Herrera,** 01. — Valencia: F. **Mathes.** — Vigo: P. M. **Molins.** — VK. in Alicante (E. **Ravello**), Irun (Fr. **Igleſias**). — Kolonien. Las Palmas: L. **Falcón y Quevedo,** GK., u. 1 VK. — Santa Cruz (Ten.): **Ruiz de Salas,** 01.

Haïti. Konſuln in Barcelona: L. M. **Soler.** — Cádiz: H. **Alcon.** — Malaga: A. **Barceló.** — Valencia: M. **Muedra.** — Vigo: E. **Mulder.** — VK. in Puerto de Cabras, San Sebaſtian de la Gomera. — Kolonien. Las Palmas: L. **Falcon y Quevedo** u. 1 VK. — VK. in Santa Cruz de la Palma.

Honduras. Konſuln in Barcelona: V. **de Cuadra,** GK., 01. — Cádiz: A. J. **Benſuſán.** — Cartagena: **Caſtro Belmonte,** 01. — Madrid [Caſado del Aliſal 5]: Emilio **Carrera,** GK. — Mahón: S. E. **Vidal,** 01. — Valencia: Fed. **Matthes.** — Kolonien: Santa Cruz de Ten.: Iſid. **Hazera** u. 1 VK.

*Italien. Botſch. [Mayor 90]: L. Gf **Avogadro di Collobiano,** 21./11. 98; Botſch.-Rat: E. **Berti;** Att.: Marquis P. **di Montagliari;** Kzl.: C. **Berzoleſe.** — Konſuln in Barcelona: E. **Chicco,** 01, u. 1 VK.: S. **Rocca,** 99. — Cádiz: R. Rob. **Santaſilia.** — Madrid, beauftr.: der Geſ. — Santander: F. **Odriozola** u. 1 VK.: J. **Fresnedo de La Calzada.** — Ag. in Alicante, Almeria, Badajoz, Bilbao, Cadaqués, Cartagena, Conil, Cordova, Coruña, Denia, Ferrol, Gijón, Granada, Huelva, Jerez, Lérida, Mahón, Malaga, Mazarron, Palamos, Palma, Roſas, S. Feliu de Guirols, San Lucar de Barrameda, San Sebaſtian, Sevilla, Tarragona, Torrevieja, Valencia, Valladolid, Vigo, Villanueva, Vinaroz. — Kolonien. Santa Cruz, beauftr.: der deutſche K. — Ag. in Las Palmas.

Japan. A. o. G. u. b. M.: **Akabane** Shiro, 28./1. 01; 1. Leg.-Sekr.: **Hata** R.; Dolm.-Sekr.: **Miura** A.

Kolumbien. Konſuln in Alicante: Man. **Gómiz** u. 1 VK. — Barcelona: A. **Rubio** u. 1 VK.: **Mir.** — Bilbao: A. **de Iſaſi y Murgoitio.** — Cadiz: A. **Canal,** 01, u. 1 VK.: R. **de Sobrino.** — Coruña: . . . . . — Jerez: . . . . . — Madrid: J. **Moreno,** 97. — Malaga: J. **Arias** u. 1 VK. — Valencia: . . . . — Villanueva y Geltru: J. **Brunet.** — VK. in Avilez, Irun, Santander (G. Perez **Cuevas**), Tarragona. — Kolonien. Las Palmas: J. S. **Navarro.** — Santa Cruz (Ten.): R. **Hardiſon.**

Koſtarika. A. o. G. u. b. M., 21./5. 87, ſ. Frankreich, Dipl. K. — Konſuln in Alicante: J. **Maiſonnave.** — Almeria: M. **Ruiz de Villanueva.** — Barcelona: F. **Peris Mencheta,** GK., 98; A. **Sedó y Guichard** u. 1 VK.: V. **Peris Pagés.** — Bilbao: E. **Arriaga.** — Cádiz: S. Martinez **de Pinillos.** — Coruña: E. **Pan de Soraluce** u. 1 VK.: J. **Pedregal.** — Irun: R. **Sainz Vicuña,** 00. — Jerez: S. **Romero y Orbaneja.** — Madrid: A. **Bayo,** GK. — Malaga: P. C. **Lamothe.** — Orenſe: J. **Carballo.** — Palma (Mall.): P. de A. **Borrás.** — Santander: A. **Perez de Eizaguirre.** — Sevilla: M. **Calderon y Ternero,** 00. — Valencia:

Digitized by Google

M. Sanchez de León. — Valladolid: **C. Gonzalez.** — Vigo: **A. López de Neira.** — VK. in Tarragona (**L. Cañedas Cornás**). — Kolonien. Las Palmas: **S. Cuyas.** — Santa Cruz de la Palma: **Cabrera de las Casas,** 01. — Santa Cruz de Tenerife: **A. Lecuona y Calveras.**

Liberia. A. o. G. u. b. M.: . . . . . — Konsuln in Almeria: . . . . . — Barcelona: . . . . ., u. 1 VK. — Cadiz: **G. J. Valverde.** — Madrid: **G. F. Fynje,** GK., 97. — Malaga: **J. L. Morales.** — Valencia: **J. Solis Gil.** — VK. in Granada, Sevilla. — Kolonien. Las Palmas: **L. Falcon y Quevedo,** GK. — VK. in Santa Cruz de las Palmas (Ab. **Penichel y Morales,** 99).

Luxemburg: s. Niederlande, Konv. 6./7. Jan. 1880.

•Merito. A. o. G. u. b. M. [Claudio Coello 17]: Man. **Iturbe,** . . 99; 1. Leg.-Sekr.: F. A. **Icaza;** 2. Sekr.: E. A. **Esteva** (abw.); Att.: F. **Iturbe.** — Konsuln in Almeria: A. **Manzano.** — Barcelona: A. **Mujica,** GK., 01, u. 1 VK. — Bilbao: V. **Barra.** — Cádiz: **Pietra Santa,** 01, u. 1 VK. — Cartagena: R. **Laymon y Moncada.** — Córdoba: M. **Marin y Carrillo de Albornoz,** 00. — Coruña: F. **Troncoso** u. 1 VK. — Granada: J. S. **y Gabarre Trebuesto,** 00, u. 1 VK. — Madrid, beauftr.: F. **López de Anguita.** — Malaga: **Maldonado,** 00, u. 1 VK. — San Sebastian, beauftr.: R. **Auza,** 01. — Santa Maria: J. **Ruiz de Cortázar,** 01. — Santander: M. **Sánchez y de Antuñano** u. 1 VK. — Sevilla: J. **Hazañas.** — Tarragona: G. **Escofet,** 98. — Valencia: E. **Salinas** u. 1 VK. — Valladolid: C. **de la Mora,** 00. — VK. in Alicante, Ferrol, Gijon, Irun, Jerez, Mahon, Palma, Vigo. — Kolonien. Las Palmas: J. M. **Velasco.** — Santa Cruz de Tenerife: A. **Garcia Beltran.**

•Monaco. MR. [Casado del Alisal 5]: J. **Carrera,** 25./6. 86; Sekr.: J. **Ramonet y Mendo de Figueroa.** — Konsuln in Barcelona: J. **Roca Suarez Llanos** u. 1 VK. — Cádiz: **R. Alcon,** GK., 00. — Madrid: L. **Romea.** — Malaga: J. **Rodriguez y Laguna.** — San Sebastian: **Figueroa de Torres** Marquis **de Tovar.** — Sevilla: J. **Hazañas,** 00. — Tarragona: R. **Sanroma.** — Valencia: L. **Reig y Barrio.** — VK. in Villanueva (H. **Gener y Ferrer**).

•Niederlande. A. o. G. u. b. M. [Prado 26]: Dr. Frhr W. M. **de Weede,** 25./10. 95. — Konsuln in Alicante: A. **Salvetti,** 59, u. 1 VK.: A. A. **Salvetti-Lauffat,** 01. — Barcelona: H. Marshall, 81, u. 1 VK. — Bilbao: R. A. L. **Seebold,** 92. — Cádiz: G. G. **Lovental,** 79, u. 1 VK. — Coruna: R. **Molina,** 98. — Madrid: G. W. **Jencquel,** GK., 01. — Mahón: P. B. **Valls,** 72. — Malaga: J. **Roose,** 69, u. 1 VK. — Santander: L. **Rivoir,** 99. — San Sebastian: J. **Ybarra,** 96. — Sevilla: R. J. **Maury,** 81. — Valencia: J. **Dorda,** 80. — Vigo: F. **Molins,** 74. — VK. in Algeciras, Almeria, Ayamonte, Benicarló, Bermeo, Cartagena, Córdoba, Denia, Ferrol, Gijón, Granada, Huelva, Ibiza, Marbella, Mataro, Palma, Tarragona, Velez-Malaga, Zumaya. — Kolonien. Santa Cruz de Tenerife: A. S. **Hardisson,** 92. — VK. in Las Palmas.

•Nikaragua. Konsuln in Barcelona: R. **Cuadra,** u. 1 VK.: L. **Alcobé.** — Cadiz: J. **de Rivas.** — Madrid: E. **Carrera,** GK. — Sevilla: J. **de la Cruz.** — Kolonien. Canar. Inseln: J. **Ahzera,** GK. — Pico: A. K. **da Costa,** 00.

•Oesterreich-Ungarn. Botschafter [Segovia 11]: V. Gf **Dubsky v. Trebomislyc,** 5./4. 86, Km., FML. u. GRat; Leg.-Rat: J. Gf **Wisniewski v. Wisniewo,** Km; Att.: F. Frhr **Nicolics de Rudna;** Kzl.: K. **Kovacevic,** Kzl.-Sekr. — Konsuln in Barcelona: H. Gf **Logothetti,** GK., 99; R. **Kiß v. Itebe,** 00. — Cádiz: J. **Guerra** u. 1 VK. — Coruña: **Rodriguez y Pastor.** — Madrid: G. **Bauer,** GK. ad pers., 97. — Malaga: F. **Groß.** — Sevilla: J. **Diaz y Molero,** 01. — VK. in Bilbao (R. **Real de Asua,** 01), Cartagena (J. **Aznar y Butigieg,** K.), Palma (Mich. **Humbert**), Tarragona (J. **v. Müller**), Valencia (F. **Görlich,** 01); Ag. in Algeciras, Alicante, Almeria, Ferrol, Garrucha, Huelva, Ibiza, Irun, Mahón, Rivadeo, San Lucar, San Sebastian, Santander, Torrevieja, Vigo.

Digitized by Google

Oranje-Freistaat. Konsul in Madrid [Calle de la Concordia 4]: J. Mar. **van Hulsteyn.**

*Päpstlicher Stuhl. Apost. Nuntius [Calle del Nuncio 13]: Msgr A. **Rinaldini,** 29./12. 99, Erzb. von Heraklea; Aud.: Dr. Msgr A. **Peri** Gf **Morosini;** Sekr.: . . . .

Paraguay. A. o. G. u. b. M., 30./4. 96: s. Frankreich, Dipl. K. — Konsuln in Aviles: F. Arias **Carvajal.** — Barcelona: D. **Rouvier,** GK.; J. **Morillo,** 00. — Cadiz: **Leventhal,** GK., 00. — Cartagena: J. **Martinez Rizo.** — Coruña: **Mundnate,** 00. — Gijón u. Santander: V. **Corcabas** u. 1 VK. — Granada: Ed. **Soler Navarro,** 00. — Huelva: C. M. **Perusco y Cerisola,** 99. — Madrid: . . . GK.; D. **Herrero** u. 1 VK.: J. **Saavedra.** — Malaga: P. **Valls y Chacon.** — Palma: M. **Mascari Alberti,** 98. — San Sebastian: E. **Tornero y Herrero.** — Sevilla: **Camuña,** 00. — Tarragona: J. **Portas,** 00. — Valencia: E. **Dupuy de Lome.** — Vigo: A. **Acuña,** 00. — VK. in Bilbao, Mahón (E **Segui Olivier,** 00), Pasajes. — Kolonien. Las Palmas: T. **Lozano.** — Santa Cruz (Ten.): A. **Hernandez,** 01. — VK. in Puerto de Carbas.

Peru. Konsuln in Barcelona: **Alvarez Calderón,** 01, u. 1 VK. — Cádiz: F. **Lerdo de Tejada,** 93. — Madrid: M. **Fernandez de las Cuevas y de la Puente,** GK., 89, u. 1 VK.: A. **Rodriguez Martin.** — Malaga: J. M. **de Torres y Perez,** 85. — Santander: M. **Bersavilla,** 00, u. 1 Ag. — Sevilla: J. M. **del Rey y Delgado,** 98. — Valencia: A. **Rosas y Belda,** 95. — Vigo: S. **Oya,** GK., 84. — VK. in Almeria (E. **Tovar,** 97), Bilbao (L. M. **de Azuar**), Garrucha (F. C. **Martinez**), San Sebastian (L. **Monera,** 01). — Ag. in San Felice de Guirols. — Kolonien. Santa Cruz (Ten.): J. **Salas,** 91. — VK. in Las Palmas (J. R. **Falcon**), Puerto de Cabras, Santa Cruz de la Palma.

*Portugal. A. o. G. u. b. M. [Atocha 113]: Gf **de Macedo,** 14./12. 93; Leg.-Sekr.: Fr. d'Oliveira **Galheiros e Menezes.** — Konsuln in Barcelona: **Costa de Moraes,** 59, u. 1 VK. — Cadiz: Arm. **Navarro** u. 1 VK. — Huelva: M. **de Arcos** u. 1 VK. — Madrid: L. **de Hortega,** GK., u. 1 VK.: A. **Casanova,** 01. — San Sebastian: J. **Marqueze,** 98. — Vigo: J. M. **Pereira de Menezes** u. 1 VK. — VK. in Alcañices, Algeciras, Alicante, Almeria, Arcos, Avila, Ayamonte, Badajoz, Bilbao, Cáceres, Carril, Cartagena, Chiclana, Christina, Ciudad Real, Corcubión, Córdoba, Coruña, Denia, Ferrol, Fregeneda, Fuentes de Oñoro, Garrucha, Gijón Granada, Guardia, Ibiza, Irun, Jerez, Mahón, Malaga, Marin, Motril, Muros, Palamos, Palma, Pontevedra, Pueblo de Sanabria, Puerto de Santa Maria, Rivadeo, Rosas, Sada, Salamanca, S. Feliu de Guirols, San Lucar de Barrameda, San Martin de Trevejo, San Roque, Santander, Sevilla, Tarragona, Toledo, Torrevieja, Túy, Valencia, Valencia de Alcantara, Valladolid, Vejer, Velez-Malaga, Villagarcia, Villanueva y Geltru, Vinaroz, Zamora, Zaragoza, Zarza la Mayor, Zarauz-Zumaya. — Kolonien. Fernando Po: B. **da Cunha.** — Las Palmas (Gran Canaria): J. **Carló y Medina.** — Santa Cruz (Ten.): C. **Hardisson y Espon,** 01, u. 1 VK.

Rumänien. Konsuln in Barcelona: Ant. **Borrell y Folch,** GK., 95. — Cadix: . . . .

*Rußland. Botsch. [3 Fernando el Santo]: D. **Schewitsch,** 4./5. 96, GRat; 1. Botsch.-Sekr.: A. **Kudriawsky,** Kfkr u. StRat; 2. Sekr.: Fst G. **Kuguschew,** Koll.-Ass.; Att.: G. **Kolemin,** Koll.-Sekr. — Konsuln in Barcelona: L. **Brosset,** GK., 99, WStRat; J. **Valldejuli** u. 1 VK. — Cadiz: St. **Tschanowetsky,** Koll.-Rat, u. 1 VK. — Cartagena: R. **Spottorno.** — Mahon: J. F. **Taltavull Galens.** — Sevilla: F. X. **Abaurea.** — VK. in Algeciras, Alicante, Almeria, Bilbao, Coruña, Ferrol, Gijón, Jerez, Malaga, Palma, San Sebastian, Santander, Tarragona Valencia, Vigo; Ag. in Ibiza. — Kolonien. VK. in Santa Cruz (Ten.).

Salvador. A. a. G. u. b. M.: . . . ., 01, s. Frankreich, Dipl. K. — Konsuln in

Digitized by Google

Rechtliche oder ortsangehörige Bevölkerung 1887: 18 226040, wovon 8 884389 männlich und 9 341651 weiblich.

Bewegung der Bevölkerung.

Jahr.	Heiraten.	Geburten.	Todesfälle.	Überschuß der Geburten.
1895	132956	636130	527192	108938
1896	132645	654796	539145	115651
1897	128662	625249	520165	105084
1898	125395	612288	518750	93538
1899	156113	632588	533109	99479
1900	161201	627848	536716	91132

Auswanderung 1898: 59543, 1899: 53862, 1900: 63020 Personen.

Gemeinden mit mehr als 30000 Einwohnern nach der Zählung 1897.

Madrid	512150	Cadiz	70177	Gijón	43392
Barcelona	509589	Valladolid	68746	Coruña	40501
Valencia	204768	Palma	62525	Ferrol	35975
Sevilla	146205	Jerez	60004	Linares	35233
Malaga	125579	Lorca	59624	Las Palmas	34770
Múrcia	108408	Córdoba	57313	S. Cruz (Tenerife)	33421
Zaragoza	98188	Santander	50640	Castellón	31272
Cartagena	86245	Alicante	49463	Alcoy	31099
Granada	75054	Almeria	46806	Burgos	30856
Bilbao	74093	Oviedo	46376	Vitoria	30514

Kolonien s. S. 1038.

Finanzen. (In Pesetas; 1 Pes. = 80 Pf.)

Abrechnung.

Finanzjahr.	Einnahmen. Ordentliche.	Außerordentliche.	Summa.	Ausgaben.
1896	791 492651	—	791 492651	784 911427
1897	774 036576	37 036256	811 072832	807 183780
1898	767 000263	89 074341	856 074604	914 194859
1899	830 334598	114 225803	944 560401	944 793404
1900	943 526185	23 631890	967 158075	878 851911

Voranschlag für 1902.

Einnahmen.

Direkte Steuern	386 687932	Zucker	20 000000
Geschenk der Königin	372602	Salz- u. Verzehrungssteuer	89 980000
Kirchen- u. Klösterſteuer	4 300000	Transportsteuer	22 000000
Grundsteuer	160 667400	Stempel (netto)	68 500000
Industrie u. Handel	42 900000	Anderes	9 180000
Einkommensteuer	105 000000	Monopole und staatliche Industrien	162 820000
Abgabe vom Besitzwechsel	45 000000	Tabak	127 500000
Bergwerke	6 600000	Zündhölzchen	5 000000
Personalsteuer	9 490000	Lotterie (netto)	25 000000
Steuern der baskischen Provinzen u. Navarras	6 797930	Explosivstoffe	3 300000
Anderes	5 560000	Anderes	2 020000
Indirekte Steuern	349 660000	Staatsgüter ꝛc.	23 975733
Zölle	145 000000	Staatsschatz	12 862500
		Einnahme:	936 006165

Digitized by Google

Ausgaben.

Zivilliste	9 406849	Kultus	40 931504
Gesetzgebender Körper	1 638085	Krieg	169 283553
Öffentliche Schuld	408 975081	Marine	24 455113
Gerichtsausgaben	1 456189	Inneres	23 842174
Verbindlichkeiten des Staates und Pensionen	71 780500	Unterricht	17 903068
Präsidentschaft des Ministerrats	732550	Ackerbau, Handel, Industrie u. öffentl. Arbeiten	67 637886
Auswärtige Angelegenheiten	4 720387	Finanzen	18 729867
Justiz	12 560603	Verwaltung der Steuern	29 778952
		Kolonien	1 580723
		Ausgaben:	905 413084

Staatsschuld. (In Pesetas.)

	Kapital 1899.	Interessen 1900.
Staatsschuld	5820 755098	270 854696
Schuld des Staatsschatzes	1957 326739	93 020566
Kolonialschuld	1175 258000	54 681877
Summa:	8953 339837	418 557139

Handel und Verkehr. (In Pesetas.)

Gesamt-Ein- und Ausfuhr.

	1895	1896	1897	1898	1899
Einfuhr	838 494904	909 589269	909 538661	723 444369	1045 391983
Ausfuhr	804 952118	1023 252449	1074 883372	918 943206	864 367885

Ein- und Ausfuhr im Jahre 1899 nach den Verkehrsländern. (In Mill. Pesetas.)

Länder.	Einfuhr.	Ausf.	Länder.	Einfuhr.	Ausf.
Frankreich	157,6	250,3	Vereinigte Staaten	119,6	13,2
Großbritannien u. Gibraltar	241,9	288,9	Mexico	3,1	9,8
Deutschland	64,6	25,6	Kuba und Portorico	31,1	91,4
Österreich-Ungarn	12,4	0,6	Argentinien	24,8	13,1
Schweiz	18,0	4,1	Uruguay	2,2	5,9
Niederlande	7,6	28,2	Philippinen	21,2	11,7
Belgien	35,4	28,3	Brit.-Ostindien	39,8	—
Portugal	29,4	32,6	Ägypten	10,5	—
Schweden und Norwegen	21,1	2,7	Spanische Kolonien	1,4	6,6
Rußland	48,1	1,9	Andere Länder	132,2	33,4
Italien	23,4	16.1	Summa:	1045,4	864,4

Hauptartikel 1899. (In Tausenden Pesetas.)

Einfuhr.				Ausfuhr.	
Baumwolle	96 836	Kaffee	19 855	Orangen	46 635
Weizen	85 904	Seidenwaren	17 397	Baumwollwaren	41 159
Kohle	62 421	Wolle	16 597	Kork	34 374
Schiffe	59 685	Wollwaren	14 426	Olivenöl	18 377
Holz	48 433	Kakao	13 075	Rosinen	17 872
Maschinen	39 926	Seide	12 937	Schuhwaren	17 511
Chemikalien	37 417	Leinengarn	11 237	Quecksilber	17 394
Tabak	31 875			Häute und Felle	16 828
Häute und Felle	28 231			Wolle	15 410
Eisen	26 686	Eisen	108 997	Tiere	14 609
Stockfisch	25 609	Wein	103 581	Mandeln	11 860
Tiere	20 595	Kupfer	59 798	Weintrauben	8 717
		Blei	52 360	Papier	8 392

Digitized by Google

Schiffahrtsbewegung 1900.

	Eingelaufen		Ausgelaufen	
	Schiffe.	Reg.-Tonnen.	Schiffe.	Reg.-Tonnen.
Spanische Schiffe	9517	6 860444	8013	6 608166
Fremde „	8204	7 312428	9023	7 478095
Summa im auswärtigen Handel	17721	14 172872	17036	14 086261
Küstenfahrt	38813	10 995185	38809	10 398025

Handelsmarine 1900. 449 Dampfer mit 430996 Tonnen (netto) und 693 Segelschiffe (von 50 Tonnen und darüber) mit 110968 Tonnen.

Eisenbahnen Ende 1899. In Betrieb 13281 km.

Post 1899. Zahl der Bureaus 3274. Einnahmen 22 186450, Ausgaben 11 968201 Pesetas.

	Briefe. 1000 St.	Postkarten. 1000 St.	Drucksachen u. Warenproben. 1000 St.	Wertbriefe. 1000 St.	Wertbriefe. 1000 Pesetas.
Innerer Verkehr	127 666	2 157	149 957	217	355 663
Äußerer Verkehr	20 940	3 207	28 091	56	64 521
Transit	314	6	115	—	—

Telegraphen 1899. Zahl der Bureaus 1470 (davon 978 Staatsbureaus). Länge der Linien 32021, der Drähte 74506 km. Zahl der Depeschen im inneren Dienst 3 748805, internationale 1 123957, Dienstdepeschen 185342, zusammen 5 058104. Einnahmen 7 583726, Ausgaben 7 613158 Pesetas.

Telephone 1899. Zahl der Sprechstellen 12401. Lokalverkehr: Zahl der Orte 57; Länge der Linien 8129 km, der Drähte 38376 km. Fernverkehr: Zahl der Orte 15, Länge der Linien 2089 km, der Drähte 6915 km.

Armee und Marine.

Nach dem Gesetze vom 1. Juli 1885 besteht allgemeine Wehrpflicht vom 19. Lebensjahre an 3 Jahre im stehenden Heere, 3 Jahre in der 1. Reserve und 6 Jahre in der 2. Reserve. Loskauf für 1500 Pesos und Stellvertretung unter Brüdern ist gestattet. Das jährliche Rekrutenkontingent soll nach dem Gesetz vom 16. Dez. 1891 80000 Mann betragen. — Die Sollstärke ist für 1899/1900 auf 108342 Mann vorgeschlagen.

Friedensorganisation der Armee.

Das Heer des festländischen Spanien ist am 31. Mai 1899 in 8 Regionen (s. die Personalien), 15 Inf.-Div., 1 Kav.-Div. und 4 Kav.-Brig. eingeteilt worden; die 1. Region zählt 3 Inf.-Div. (zu je 2 Brig.) u. 1 Kav.-Div., die 2. 2 Inf.-Div. (mit 4 Brig.) u. 1 Kav.-Brig., die 3. 2 Inf.-Div. (mit 2 Brig.), die 4. 2 Inf.-Div. (mit 4 Brig.) u. 1 Kav.-Brig., die 5. 1 Inf.-Div. (zu 2 Brig.), die 6. 3 Inf.-Div. (mit 6 Brig.) u. 1 Kav.-Brig., die 7. 1 Inf.-Div. (mit 2 Brig.) u. 1 Kav.-Brig., die 8. 1 Inf.-Div.; dazu kommen die Truppen auf den Balearen (2 Rgtr Inf., 1 Esk. Kav., 1 Batt. Art., 2 Bat. Fest.-Art., 1 Komp. Sapp.-Mineure, 1 Komp. Telegr., 1 San.-Abt.), den Kanar. Inseln (2 Rgtr Inf. u. 6 Ref.-Bat., 1 Esk. Kav., 2 Geb.-Batt. u. 2 Komp. Genie), in Ceuta und in Melilla (4 Rgtr Inf., 1 Komp. Jäger u. 1 Strafbat.), zusammen 64 Rgtr Inf. (Gewehr Mod. Mauser 93, Kal. 7 mm) zu je 2 Bat. zu je 4 Komp. (das Bat. 23 Off., 326 M., im Kriege 27 Off., 1000 M.) u. 57 Ref.-Rgtr; 20 Bat. Jäger zu 23 Off., 716 M., im Kriege 23 Off., 1001 M.); 28 Rgtr Kav. (die Esk. 5 Off., 110 M., im Kriege 5 Off., 150 M.) u. 14 Ref.-Rgtr; 17 Rgtr Feld- resp. Gebirgsart. (zu je 4 fahr. Batt., zu 4 Off., 71—98 M., zu 6 Gesch.), 10 Bat. (60 Komp.) Fest.-Art. (die Komp. 4 Off., 88 M.), 1 Rgt Belag.-Art., 4 Komp. Art.-Arb., 4 Rgtr Sappeure (= 8 Bat.), 1 Rgt Pontoniere, 1 Bat. Eisenb.-Truppen, 1 Telegr.-Bat., 1 Luftschifferkomp., 1 topogr. Brigade, 1 Geniekomp., 8 Art.- u. 8 Ref.-Geniedepots, 16 Verwaltungs- u. 19 San.-Komp.

Digitized by Google

Stärke der Armee nach dem Kgl. Dekret vom 1. Febr. 1900 [1]).

	Im Frieden.			
	Off.	Mann.	Dienstpf. u. Maultiere.	Geschütze.
Infanterie	4693	45580	526	—
Kavallerie	1110	12388	11008	—
Artillerie	737	12834	3849	272
Genie	259	4277	315	—
Verwaltungstruppen, Krankenträger, Spezialdienst, Mil.-Akademie	333	4646	700	—
Kgl. Garde ꝛc.	61	375	6	—
Summa:	7193	80000	16404	272
Guardia civil	1075	14186	—	—
Carabineros	623	14697	—	—

Kriegsflotte 1901.

Fahrzeuge.	Tonnengehalt.	Ind. Pferdekräfte.	Geschütze.	Lancierrohre.
1 Turmschiff 1887 (Pelayo)	9918	7996	36	7
2 Küstenverteidiger (Numancia 68, Vitoria 65)	14285	6200	75	—
4 geschützte Kreuzer 1. Kl. [2])	30235	60000	110	30
1 geschützter Kreuzer 2. Kl. (Lepanto 93)	4826	7800	22	2
1 geschützter Kreuzer 3. Kl. [3])	1713	6793	18	—
3 ungeschützte Kreuzer 3. Kl. [4])	3500	4500	39	4
4 Torpedobootzerstörer [5])	1955	30550	24	7
9 Kanonenboote [6])	5471	18701	60	—
4 Torpedoboote 1. Kl. [7])	503	6400	10	8
7 Torpedoboote 2. Kl. [8])	945	4633	17	—
36 Schiffe	73351	153573	411	58

Außerdem: 1 Aviso (Giralda 2050 T., 6500 Pf.). 1 Vermeſſ.-Dampfer (Urania 600 T., 350 Pf.). 1 Transport-Dampfer (Gen. Valdes 1560 T., 900 Pf.), 4 Schulſchiffe (Alfonſo XII., Aſturias, Nautilus, Villa de Bilbao, zuſ. 8200 T.), 6 Dampfſchaluppen, 1 Ponton u. als Hilfskreuzer 12 Dampfer der Compania Transatlantica u. 1 Raddampfer.

Im Bau: der Panzerkreuzer Reina Regente (5400 T., 6500 Pf.), 4 geſchützte Kreuzer 1. Kl. (Puerto Rico 1800 T., Iſabel Catolica, Patria, Don Fernando de Aragon, je 2000 T.), 2 geſchützte Kreuzer 3. Kl. (Eſtremadura 2030 T., 7800 Pf., Gen. Linares 1700 T., 6800 Pf.).

Perſonal 1901: 1 Adm., 3 VAdm., 10 KAdm., 18 Kpte z. See 1. Kl., 35 Kpte z. See 2. Kl., 60 Freg.-Kpte, 100 Lte z. See 1. Kl., 250 Lte z. See und 224 Fähnr. — zuſammen 701 Off.; 93 Gardes-Marine, 61 Ing., 90 Mechaniker, 38 Geiſtliche, 25 Auditeure, 127 Ärzte, 224 Verwaltungsbeamte — zuſ. 658 Beamte; 64 Steuermänner.

---

[1]) Vgl. v. Löbell's Jahresber. XXVII, 1900. — [2]) Emperador Carlos V. 95, Princeſa de Aſturias 96, Cardenal Cisneros 97, Cataluna 00. — [3]) Rio de la Plata 97. — [4]) Infanta Iſabel 85, Iſabel II. 86, Eſtremadura. — [5]) Terror, Audaz, Oſado, Proſerpina. — [6]) Nueva Eſpaña, Temerario 89, Martin Alonſo Pinzón, Vicente Yáñez Pinzón 91, Doña Maria de Molina 96, Marqués de la Victoria, Don Alvaro de Bazán 97, Hernan Cortes, Vasco Nuñez de Bilbao. — [7]) Halcón, Ariete, Rayo, Azor. — [8]) Orion, Barceló, Habana, Julian Ordoñez, Acevedo, Ponce de Leon, Mac Mahon.

Digitized by Google

Statistische Notizen über die spanischen Kolonien.

Flächeninhalt und Bevölkerung.

	qkm.	Bevölkerung.	auf 1 qkm.		qkm.	Bevölkerung.	auf 1 qkm.
Fernando Po .	1998	25000	13	Rio Muni . .	25600	—	?
Dpt Annobom	17	3000	176	Rio de Oro . .	188600	—	?
				Total	216200	—	—

Südafrikanische Republik (Zuid Afrikaansche Republiek).

Gegründet 17. Febr. 1852, von 1877 bis 1881 Transvaal-Staat genannt. Verträge, die der Freistaat mit auswärtigen Mächten oder Eingeborenen (ausgenommen mit dem Oranje-Freistaat) einzugehen beabsichtigt, müssen der englischen Krone zur Genehmigung unterbreitet werden gemäß der Londoner Konvention vom 27. Febr. 1884. — Verfassung vom 13. Febr. 1858, durchgesehen 23. Juni 1890. Der Erste Volksraad besteht aus 29 direkt gewählten Mitgliedern, die 30 Jahre alt und wahlberechtigte Bürger seit 7 Jahren sein müssen, der Zweite Volksraad aus 29 ebenso gewählten Mitgliedern, die seit 2 Jahren wahlberechtigte Bürger sein müssen. Wahlberechtigt zum Zweiten Volksraad ist jeder seit 2 Jahren ansässige und naturalisierte, zum Ersten Volksraad jeder seit 7 Jahren im Lande anwesende vollberechtigte Bürger. Der Präsident der Republik und der Gen.-Kommandant werden von denjenigen Bürgern, die für den Ersten Volksraad stimmberechtigt sind, auf 5 Jahre, der Staatssekretär von dem Ersten Volksraad auf 4 Jahre, die übrigen Mitglieder der Exekutive auf 3 Jahre gewählt. — Landesfarben: am Flaggenstock Grün vertikal, daranstoßend Rot, Weiß, Blau horizontal. — S. Jahrg. 1886, S. 1014. — Auf Grund der Proklamation vom 1. Sept. 1900 betrachtet Großbritannien die Südafrikanische Republik unter dem Namen Transvaal Colony als einen Teil seines Kolonialbesitzes.

Ausführender Rat.

Präs. 1898—1903 (zum viertenmal wiedergewählt 12. Mai 1898): S. J. P. **Krüger.** — VPräs.: Schalk W. **Burger.**

Diplomatisches Korps in Pretoria und Konsulate.

Amerika, V. St. Pretoria: . . . .; Ag. in Johannesburg (Wm. D. **Gordon,** 99). — Belgien. Johannesburg: P. C. **Baerveldt,** 23./6. 97; Pretoria: A. **Charlier,** GK., 27./5. 96, u. 1 Ag. (D. **Tilanus**). — Dänemark. Johannesburg: Ferd. **Prior,** 16./7. 98. — Deutsches Reich. Johannesburg: L. **Reis,** VK., K. ad int., 97; Pretoria: M. **Biermann,** 98; Verweser: Frhr **Ostman v. der Leye,** VK., 01. — Frankreich. V. S. **Aubert,** GK., 99; VK. in Johannesburg: . . . . — Griechenland. Johannesburg: H. F. **Strange,** 01. — Italien. Pretoria, beauftr.: E. Baron **v. Morpurgo,** 98; Ag. in Johannesburg (J. **Patitucci**). — Luxemburg: s. Niederlande (Konv. 6./7. Jan. 1880). — Niederlande. F. J. Domela **Nieuwenhuis,** GK., 95, u. 1 VK.: A. D. R. **Bisschop,** 98; VK. in Johannesburg: P. C. **Baerveldt,** 01. — Oesterreich-Ungarn. Pretoria: S. Frhr **v. Pitner,** VK. — Portugal. GTr. u. GK., 95: D. **Cinatti.** — Rußland. VK. in Johannesburg (. . . .). — Schweden und Norwegen. Johannesburg: E. V. **Suhrke,** 00. — Schweiz. Johannesburg, beauftr.: der deutsche K.

Statistische Notizen.

Flächeninhalt: 308560 qkm.

Bevölkerung. Die weiße Bevölkerung betrug 1898: 288750 (166400 männl., 122350 weibl.), die Zahl der steuerpflichtigen Schwarzen 754325 (162001 Männer, 195674 Frauen und 396650 Kinder), die Gesamtbevölkerung mithin 1 043075, 3 auf 1 qkm. — Hauptstadt Pretoria 8000, Johannesburg (Zählung vom 15. Juli 1896) 102714 Einwohner, davon 51225 Weiße.

Digitized by Google

Finanzen. (In Pfund Sterling.)

Abrechnung für 1898.

Einnahmen.		Ausgaben.	
Einfuhrzölle	1 066995	Gehälter	1 080382
„Herrenrechten"	125439	Betriebskosten	22962
Direkte Steuern	174610	Justiz und Polizei	141307
Lizenzen	626025	Unterricht	202831
Stempel	285383	Sanität	88952
Geldstrafen	90713	Post und Telegraph	145202
Zinsen	254991	Krieg	357225
Post und Telegraph	206332	Öffentliche Arbeiten	891332
Südafrikanische Eisenbahn	668951	Öffentliche Schuld	156657
Verkauf von Explosivstoffen	223342	Ankäufe	289271
Andere Einnahmen	260779	Ausgaben für Swasiland	148961
Summa:	3 983560	Andere Ausgaben	446391
		Summa:	3 971473

Öffentliche Schuld am 31. Dez. 1898.

5% Rothschild-Anleihe	2 500000
Nationalschuld an die englische Krone	136644
Eisenbahnschuld	23750
Summa:	2 660394

Handel. (In Pfd. Sterling.)

Einfuhr 1898.

Natal	1 203239	Europa	6 332174
Oranje-Freistaat	920289	Andere Länder	481497
Lourenço Marquez	536722	1898:	10 632893
Kapkolonie	1 158972	1897:	13 563827

Goldausfuhr.

1893	5 480498	1895	8 560555	1897	11 653725
1894	7 667152	1896	8 603821	1898	16 240630

Eisenbahnen Mitte 1899. Im Betrieb 1350 km.

Telegraphen Anfang 1899. Zahl der Bureaus 145, Länge der Linien 3537, der Drähte 9096 km. Zahl der Depeschen i. J. 1898: 1 674117.

Armee. Das stehende Heer zählt im Frieden nur ein Art.-Korps (reitende, Gebirgs- u. Fest.-Art.) von 29 Off., 83 UOff. u. 288 Mann und 1 Korps Feldtelegraphisten von 1 Off. u. 15 M., im Kriegsfalle werden jedoch sämtliche Bürger des Staates von 16—60 Jahren aufgeboten; die Zahl der wehrpflichtigen Männer beträgt nach einer offiziellen Aufnahme von 1894: 26299 Mann. — Gewehr Mod. Mauser 93, Kal. 7 mm.

Swasiland.

Nach dem zwischen Großbritannien und der Südafr. Republik am 10. Dez. 1894 abgeschlossenen, am 14. Febr. 1895 vom Volksrat genehmigten Vertrag wird das Swasiland seit 21. Febr. 1895 von der Republik verwaltet, ohne jedoch einen Teil derselben zu bilden. Die Eingebornen, denen es erlaubt ist, sich nach ihren eigenen Gesetzen, soweit dieselben mit zivilisierten Gesetzen und Gebräuchen übereinstimmen, unter ihrem König zu regieren, bezahlen die üblichen Abgaben. Die britischen Ansiedler behalten ihre erworbenen Rechte, die seit 20. April 1893 angesiedelten übrigen Weißen gewinnen alle Bürgerrechte und politischen Privilegien der Südafr. Republik. — Landesfarbe: Grün.

König: † **U'Bunu** (auch U'Hili oder Unguane genannt), geb. 1876, † 1900, Sohn des Umbandine, † 1889, folgte seinem Vater im August 1890. — Thronfolger: ein jüngerer Bruder.

Digitized by Google

Barcelona: E. **Cano**, GK., 00. — Cadiz: J. **Engo**, 01. — Granada: F. **Blanco Conſtans**, 01.

San Marino. Konſul in Barcelona: L. **de Dalmaſes y de Olivar**, 01.

Schweden u. Norwegen. A. o. G. u. b. M. [Calle Fortuny 18]: O. **Gude**, 26./11. 97 u. 26./6. 00, Khr.; Kzl.: E. **Gamborg-Andreſen**. — Konſuln in Barcelona: Malte **Améen**, GK., 98, u. 1 VK.: H. T. **Möller**, 99. — Bilbao: W. **Klouman**, 01, u. 1 VK.: R. **Voll**, 99. — Cádiz: C. **Segerdahl**, 80, u. 1 VK.: E. R. **Janſſon**, 96. — Madrid: F. **Walén**, 99, u. 1. VK. — VK. in Algeciras, Alicante, Almeria, Bilbao, Cartagena, Coruña, Denia, Ferrol, Huelva, Jerez, Mahón, Malaga, Paſages, San Lucar, San Sebaſtian, Santander, Santoña, Sevilla, Tarragona, Torrevieja, Valencia, Vigo. — Kolonien: VK. in Las Palmas, Santa Cruz de Tenerife.

•Schweiz. Konſuln in Barcelona: J. **Schmid**, 97. — Madrid: C. E. **Lardet**, GK., 77, u. 1 VK.: E. **Häring**.

Siam. A. o. G. u. b. M., 17./10. 97: ſ. Frankreich, Dipl. K.

•Türkei. A. o. G. u. b. M. [46 C. Serrano]: **Izzet-Fuad**-Paſcha, 14./5. 00, Div.-Gen.; 1. Leg.-Sekr.: **Erſched-Bei**; 2. Sekr.: **Iyſan-Bei**; Att.: **Kiaſim-Fuad-Bei**; Mil.-Att.: Reſchid **Galib-Effendi**, Kmdt. — Konſuln in Almeria: A. **Ruiz**. — Barcelona: **Münir**-Bei, GK., 01, u. 1 VK. — Bilbao: **Ramon**, 01. — Cádiz: J. M. **Lacoſte**. — Coruña: J. **Ramond**, VK., 99. — Gijón: F. **Valdes**. — Granada: F. **Morales**, 00. — Jerez: A. **Gordon y Prendergaſt**. — Madrid: J. **de Arce Mazon**, GK., u. 1 VK. — Malaga: **Loring**, 00. — San Sebaſtian: F. **Retines**. — Santander: J. M. **Caſanueva**, 98. — Sevilla: F. **Diaz Molero**. — Tarragona: R. **Caſellas** u. 1 VK. — Valencia: J. **Aguirre y Matiol** u. 1 VK. — Vigo: F. **Fonda**, 00. — VK. in Adra (**Valenzuela**), Alicante (**Ravello**), Cartagena (**Pelegrin**), Córdoba (**Barios**), Palma (**Canuſo**), Santa Cruz de la Palma (L. **Falcon**, K.).

•Uruguay. GTr. [Recoletos 6]: E. **Herrera y Obes**; Mil.-Att.: **Cueſtas**. — Konſuln in Barcelona: A. **Saenz de Zumaran**, 01, u. 1 VK.: V. **Gelabert**. — Bilbao: J. **Amann**. — Cádiz: R. **Bareñs** u. 1 VK.: **Gomez Rodriguez**. — Coruña: C. **de Nava**. — Ferrol: M. L. **Ferrer**. — Gerona: B. **Boada**. — Granada: **Blanco**, 00. — Madrid: Ed. **Herrera y Obes**, GK., 97. — Mahon: J. **Segui Oliver**. — Malaga: T. **de Heredia** u. 1 VK. — Palma: P. **Miro**. — San Sebaſtian: C. **Uſandizaga**. — Santander: J. **Caſtañedo**. — Sevilla: S. **Lopez de Rueda**. — Tarragona: M. **de Orovio**, 00. — Valencia: J. **Jammandreu** u. 1 VK. — Vigo: Ed. **Martinez**, 01, u. 1 VK. — Vittoria: J. **Quiroga**. — Vivero: M. **Rodriguez**. — VK. in Albuñol, Alcira, Algeciras, Alicante, Almeria, Aſtorga, Benicarló, Cartagena, Córdoba (A. **del Caſtillo**), Figueras, Gijon, Huelva, Ibiza, Irun, Jativa, Jerez, Marin, Mataró, Murcia (G. R. **de Hidalgo**), Tapia, Torrevieja, Tortoſa, Villa Garcia, Villanueva. — Kolonien. Las Palmas: Ez. **Duarte**, 00, u. 1 VK. — Santa Cruz de Tener.: A. **de Miranda**, 00, u. 1 VK.

Venezuela. Konſuln in Almeria: J. **Martinez Espejo**, 99. — Barcelona: A. **Frias Giraud**, 99. — Bilbao: **Hernandez**, 00. — Cadiz: F. **Garcia Borrón**, 99, u. 1 VK. — Coruña: E. F. **de Miranda**. — Ferrol: . . . . . — Huelva: Jer. **Cerisola**, 01. — Madrid: F. A. **Risquez**, GK., 01, u. 1 VK.: A. **Alonzo y Rodriguez**. — Malaga: E. **Rajal Disdier**, 00, u. 1 VK. — San Sebaſtian: A. **Carrascos**, 99, u. 1 VK. — Santander: Em. **Botin y Lopez**, 01, u. 1 VK. — Sevilla: Dr. J. J. **Cárdenás**, 01, u. 1 VK. — Tarragona: S. **Güell y Mercader**. — Valencia: P. **Galiana y Garcia**. — Vigo: P. M. **Molins**. — Villanueva y Geltrú: R. **Puig y Murgués**. — VK. in Jerez (. . . .). — Kolonien. Las Palmas: **Cabrera de las Caſas**, 01. — Santa Cruz (Ten.): A. F. **Boagna**, 01, u. 1 VK.

Digitized by Google

Statistische Notizen.

Flächeninhalt und Bevölkerung.

Provinzen.	qkm	Anwes. Bevölk. nach d. Zählung v. 31. Dez. 1897 männlich.	weiblich.	total.	auf 1 qkm
Alava	3045	47401	47221	94622	31
Albacete	14863	115496	117509	233005	16
Alicante	5660	220075	231099	451174	80
Almeria	8704	167211	177470	344681	40
Avila	7882	96947	100689	197636	25
Badajoz	21894	245830	244721	490551	22
Baleares	5014	147211	159715	306926	61
Barcelona	7690	499160	535378	1 034538	134
Burgos	14196	167582	172419	340001	24
Cáceres	19863	175608	178637	354245	18
Cádiz (mit Ceuta)	7342	215890	218360	434250	59
Canarias	7273	152801	181720	334521	46
Castellón	6465	151837	152640	304477	47
Ciudad-Real	19608	150446	154556	305002	15
Córdoba	13727	222270	221312	443582	32
Coruña	7903	277170	354249	631419	80
Cuenca	17193	118842	122724	241566	14
Gerona	5865	149139	149358	298497	51
Granada	12768	235607	242161	477768	37
Guadalajara	12113	98948	100342	199290	16
Guipúzcoa	1885	93985	97837	191822	102
Huelva	10138	125503	128467	253970	25
Huesca	15149	120585	118350	238935	16
Jaén	13480	234406	229400	463806	34
León	15377	183545	200652	384197	25
Lérida	12151	140177	134690	274867	23
Logroño	5041	90717	95506	186223	37
Lugo	9881	216294	242825	459119	46
Madrid	7989	351519	385925	737444	92
Málaga	7349	232149	252983	485132	66
Murcia	11537	257635	260628	518263	45
Navarra	10506	148551	154427	302978	29
Orense	6979	186279	216594	402873	58
Oviedo	10695	281339	331324	612663	56
Palencia	8434	95108	98560	193668	23
Pontevedra	4391	187081	260531	447612	102
Salamanca	12510	155347	161658	317005	25
Santander	5460	122522	141151	263673	48
Segóvia	6827	77473	78613	156086	23
Sevilla	14063	270992	276028	547020	39
Soria	10318	70554	77283	147787	14
Tarragona	6490	166286	168057	334343	52
Teruel	14818	118196	121635	239831	16
Toledo	15257	184452	185560	370012	24
Valencia	10751	383371	392624	775995	72
Valladolid	7569	135431	140935	276366	36
Vizcaja	2165	144470	145752	290223	134
Zamora	10615	132720	142634	275354	26
Zaragoza	17424	203856	209624	413480	24
Besitzungen in Nordafrika	35	7716	3287	11003	314
Summa	504552	8 773730	9 315770	18 089600	36

Digitized by Google

Rechtliche oder ortsangehörige Bevölkerung 1887: 18 226040, wovon 8 884389 männlich und 9 341651 weiblich.

Bewegung der Bevölkerung.

Jahr.	Heiraten.	Geburten.	Todesfälle.	Überschuß der Geburten.
1895	132956	636130	527192	108938
1896	132645	654796	539145	115651
1897	128662	625249	520165	105084
1898	125395	612288	518750	93538
1899	156113	632588	533109	99479
1900	161201	627848	536716	91132

Auswanderung 1898: 59543, 1899: 53862, 1900: 63020 Personen.

Gemeinden mit mehr als 30000 Einwohnern nach der Zählung 1897.

Madrid	512150	Cadiz	70177	Gijón	43392
Barcelona	509589	Valladolid	68746	Coruña	40501
Valencia	204768	Palma	62525	Ferrol	35975
Sevilla	146205	Jerez	60004	Linares	35283
Malaga	125579	Lorca	59624	Las Palmas	34770
Múrcia	108408	Córdoba	57313	S. Cruz (Tenerife)	33421
Zaragoza	98188	Santander	50640	Castellón	31272
Cartagena	86245	Alicante	49463	Alcoy	31099
Granada	75054	Almeria	46806	Burgos	30856
Bilbao	74093	Oviedo	46376	Vitoria	30514

Kolonien s. S. 1038.

Finanzen. (In Pesetas; 1 Pes. = 80 Pf.)

Abrechnung.

Finanzjahr.	Einnahmen. Ordentliche.	Außerordentliche.	Summa.	Ausgaben.
1896	791 492651	—	791 492651	784 911427
1897	774 036576	37 036256	811 072832	807 183780
1898	767 000263	89 074341	856 074604	914 194859
1899	830 334598	114 225803	944 560401	944 793404
1900	943 526185	23 631890	967 158075	878 851911

Voranschlag für 1902.

Einnahmen.

Direkte Steuern	386 687932	Zucker	20 000000
Geschenk der Königin	372602	Salz- u. Verzehrungssteuer	89 980000
Kirchen- u. Klösterſteuer	4 300000	Transportſteuer	22 000000
Grundsteuer	160 667400	Stempel (netto)	63 500000
Industrie u. Handel	42 900000	Anderes	9 180000
Einkommensteuer	105 000000	Monopole und staatliche Industrien	162 820000
Abgabe vom Besitzwechsel	45 000000	Tabak	127 500000
Bergwerke	6 600000	Zündhölzchen	5 000000
Personalsteuer	9 490000	Lotterie (netto)	25 000000
Steuern der baskischen Provinzen u. Navarras	6 797930	Explosivstoffe	3 300000
Anderes	5 560000	Anderes	2 020000
Indirekte Steuern	349 660000	Staatsgüter 2c.	23 975733
Zölle	145 000000	Staatsschatz	12 862500
		Einnahme:	936 006165

Digitized by Google

Ausgaben.

Zivilliste	9 406849	Kultus	40 931504
Gesetzgebender Körper	1 638085	Krieg	169 283553
Öffentliche Schuld	408 975081	Marine	24 455113
Gerichtsausgaben	1 456189	Inneres	23 842174
Verbindlichkeiten des Staates und Pensionen	71 780500	Unterricht	17 903068
Präsidentschaft des Ministerrats	732550	Ackerbau, Handel, Industrie u. öffentl. Arbeiten	67 637886
Auswärtige Angelegenheiten	4 720387	Finanzen	18 729867
Justiz	12 560603	Verwaltung der Steuern	29 778952
		Kolonien	1 580723
		Ausgaben:	905 413084

Staatsschuld. (In Pesetas.)

	Kapital 1899.	Interessen 1900.
Staatsschuld	5820 755098	270 854696
Schuld des Staatsschatzes	1957 326739	93 020566
Kolonialschuld	1175 258000	54 681877
Summa:	8953 339837	418 557139

Handel und Verkehr. (In Pesetas.)

Gesamt-Ein- und Ausfuhr.

	1895	1896	1897	1898	1899
Einfuhr	838 494904	909 589269	909 538661	723 444369	1045 391983
Ausfuhr	804 952118	1023 252449	1074 883372	918 943206	864 367885

Ein- und Ausfuhr im Jahre 1899 nach den Verkehrsländern. (In Mill. Pesetas.)

Länder.	Einfuhr.	Ausf.	Länder.	Einfuhr.	Ausf.
Frankreich	157,6	250,3	Vereinigte Staaten	119,6	13,2
Großbritannien u. Gibraltar	241,9	288.9	Mexico	3,1	9,8
Deutschland	64,6	25,6	Kuba und Portorico	31,1	91,4
Österreich-Ungarn	12,4	0,6	Argentinien	24,8	13,1
Schweiz	18,0	4.1	Uruguay	2,2	5,9
Niederlande	7,6	28,2	Philippinen	21,2	11,7
Belgien	35,4	28,3	Brit.-Ostindien	39,8	—
Portugal	29,4	32,6	Ägypten	10,5	—
Schweden und Norwegen	21,1	2,7	Spanische Kolonien	1,4	6,6
Rußland	48,1	1,9	Andere Länder	132,2	33,4
Italien	23,4	16.1	Summa:	1045,4	864,4

Hauptartikel 1899. (In Tausenden Pesetas.)

Einfuhr.				Ausfuhr.			
Baumwolle	96 836	Kaffee	19 855	Eisen	108 997	Orangen	46 635
Weizen	85 904	Seidenwaren	17 397	Wein	103 581	Baumwollwaren	41 159
Kohle	62 421	Wolle	16 597	Kupfer	59 798	Kork	34 374
Schiffe	59 685	Wollwaren	14 426	Blei	52 360	Olivenöl	18 377
Holz	48 433	Kakao	13 075			Rosinen	17 872
Maschinen	39 926	Seide	12 927			Schuhwaren	17 511
Chemikalien	37 417	Leinengarn	11 237			Quecksilber	17 394
Tabak	31 875					Häute und Felle	16 828
Häute und Felle	28 231					Wolle	15 410
Eisen	26 686					Tiere	14 609
Stockfisch	25 609					Mandeln	11 860
Tiere	20 595					Weintrauben	8 717
						Papier	8 392

Digitized by

Schiffahrtsbewegung 1900.

	Eingelaufen		Ausgelaufen	
	Schiffe.	Reg.-Tonnen.	Schiffe.	Reg.-Tonnen.
Spanische Schiffe	9517	6 860444	8013	6 608166
Fremde „	8204	7 312428	9023	7 478095
Summa im auswärtigen Handel	17721	14 172872	17036	14 086261
Küstenfahrt	38813	10 995185	38809	10 398025

Handelsmarine 1900. 449 Dampfer mit 430996 Tonnen (netto) und 693 Segelschiffe (von 50 Tonnen und darüber) mit 110968 Tonnen.

Eisenbahnen Ende 1899. In Betrieb 13281 km.

Post 1899. Zahl der Bureaus 3274. Einnahmen 22 186450, Ausgaben 11 968201 Pesetas.

	Briefe. 1000 St.	Postkarten. 1000 St.	Drucksachen u. Warenproben. 1000 St.	Wertbriefe. 1000 St.	Wertbriefe. 1000 Pesetas.
Innerer Verkehr	127 666	2 157	149 957	217	355 663
Äußerer Verkehr	20 940	3 207	28 091	56	64 521
Transit	314	6	115	—	—

Telegraphen 1899. Zahl der Bureaus 1470 (davon 978 Staatsbureaus). Länge der Linien 32021, der Drähte 74506 km. Zahl der Depeschen im inneren Dienst 3 748805, internationale 1 123957, Dienstdepeschen 185342, zusammen 5 058104. Einnahmen 7 583726, Ausgaben 7 613158 Pesetas.

Telephone 1899. Zahl der Sprechstellen 12401. Lokalverkehr: Zahl der Orte 57; Länge der Linien 8129 km, der Drähte 38376 km. Fernverkehr: Zahl der Orte 15, Länge der Linien 2089 km, der Drähte 6915 km.

Armee und Marine.

Nach dem Gesetze vom 1. Juli 1885 besteht allgemeine Wehrpflicht vom 19. Lebensjahre an 3 Jahre im stehenden Heere, 3 Jahre in der 1. Reserve und 6 Jahre in der 2. Reserve. Loskauf für 1500 Pesos und Stellvertretung unter Brüdern ist gestattet. Das jährliche Rekrutenkontingent soll nach dem Gesetz vom 16. Dez. 1891 80000 Mann betragen. — Die Sollstärke ist für 1899/1900 auf 108342 Mann vorgeschlagen.

Friedensorganisation der Armee.

Das Heer des festländischen Spanien ist am 31. Mai 1899 in 8 Regionen (s. die Personalien), 15 Inf.-Div., 1 Kav.-Div. und 4 Kav.-Brig. eingeteilt worden; die 1. Region zählt 3 Inf.-Div. (zu je 2 Brig.) u. 1 Kav.-Div., die 2. 2 Inf.-Div. (mit 4 Brig.) u. 1 Kav.-Brig., die 3. 2 Inf.-Div. (mit 2 Brig.), die 4. 2 Inf.-Div. (mit 4 Brig.) u. 1 Kav.-Brig., die 5. 1 Inf.-Div. (zu 2 Brig.), die 6. 3 Inf.-Div. (mit 6 Brig.) u. 1 Kav.-Brig., die 7. 1 Inf.-Div. (mit 2 Brig.) u. 1 Kav.-Brig., die 8. 1 Inf.-Div.; dazu kommen die Truppen auf den Balearen (2 Rgtr Inf., 1 Esk. Kav., 1 Batt. Art., 2 Bat. Fest.-Art., 1 Komp. Sapp.-Mineure, 1 Komp. Telegr., 1 San.-Abt.), den Kanar. Inseln (2 Rgtr Inf. u. 6 Res.-Bat., 1 Esk. Kav., 2 Geb.-Batt. u. 2 Komp. Genie), in Ceuta und in Melilla (4 Rgtr Inf., 1 Komp. Jäger u. 1 Strafbat.), zusammen 64 Rgtr Inf. (Gewehr Mod. Mauser 93, Kal. 7 mm) zu je 2 Bat. zu je 4 Komp. (das Bat. 23 Off., 326 M., im Kriege 27 Off., 1000 M.) u. 57 Res.-Rgtr; 20 Bat. Jäger zu 23 Off., 716 M., im Kriege 23 Off., 1001 M.); 28 Rgtr Kav. (die Esk. 5 Off., 110 M., im Kriege 5 Off., 150 M.) u. 14 Res.-Rgtr; 17 Rgtr Feld- resp. Gebirgsart. (zu je 4 fahr. Batt., zu 4 Off., 71—98 M., zu 6 Gesch.), 10 Bat. (60 Komp.) Fest.-Art. (die Komp. 4 Off., 88 M.), 1 Rgt Belag.-Art., 4 Komp. Art.-Arb., 4 Rgtr Sappeure (= 8 Bat.), 1 Rgt Pontoniere, 1 Bat. Eisenb.-Truppen, 1 Telegr.-Bat., 1 Luftschifferkomp., 1 topogr. Brigade, 1 Geniekomp., 8 Art.- u. 8 Res.-Geniedepots, 16 Verwaltungs- u. 19 San.-Komp.

Digitized by Google

Stärke der Armee nach dem Kgl. Dekret vom 1. Febr. 1900 [1]).

	Im Frieden. Off.	Mann.	Dienstpf. u. Maultiere.	Geschütze.
Infanterie	4693	45580	526	—
Kavallerie	1110	12388	11008	—
Artillerie	737	12834	3849	272
Genie	259	4277	315	—
Verwaltungstruppen, Krankenträger, Spezialdienst, Mil.-Akademie	338	4546	700	—
Kgl. Garde ꝛc.	61	375	6	—
Summa:	7193	80000	16404	272
Guardia civil	1075	14186	—	—
Carabineros	623	14697	—	—

Kriegsflotte 1901.

Fahrzeuge.	Tonnengehalt.	Ind. Pferdekräfte.	Geschütze.	Lancierrohre.
1 Turmschiff 1887 (Pelayo)	9918	7996	36	7
2 Küstenverteidiger (Numancia 68, Vitoria 65)	14285	6200	75	—
4 geschützte Kreuzer 1. Kl. [2])	30235	60000	110	30
1 geschützter Kreuzer 2. Kl. (Lepanto 93)	4826	7800	22	2
1 geschützter Kreuzer 3. Kl. [3])	1713	6793	18	—
3 ungeschützte Kreuzer 3. Kl. [4])	3500	4500	39	4
4 Torpedobootzerstörer [5])	1955	30550	24	7
9 Kanonenboote [6])	5471	18701	60	—
4 Torpedoboote 1. Kl. [7])	508	6400	10	8
7 Torpedoboote 2. Kl. [8])	945	4633	17	—
36 Schiffe	73351	153573	411	58

Außerdem: 1 Aviso (Giralda 2050 T., 6500 Pf.), 1 Vermeß.-Dampfer (Urania 600 T., 350 Pf.), 1 Transport-Dampfer (Gen. Valdes 1560 T., 900 Pf.), 4 Schulschiffe (Alfonso XII., Asturias, Nautilus, Villa de Bilbao, zus. 8200 T.), 6 Dampfschaluppen, 1 Ponton u. als Hilfskreuzer 12 Dampfer der Compania Transatlantica u. 1 Raddampfer.

Im Bau: der Panzerkreuzer Reina Regente (5400 T., 6500 Pf.), 4 geschützte Kreuzer 1. Kl. (Puerto Rico 1800 T., Isabel Catolica, Patria, Don Fernando de Aragon, je 2000 T.), 2 geschützte Kreuzer 3. Kl. (Estremadura 2030 T., 7800 Pf., Gen. Linares 1700 T., 6800 Pf.).

Personal 1901: 1 Adm., 3 VAdm., 10 KAdm., 18 Kpte z. See 1. Kl., 35 Kpte z. See 2. Kl., 60 Freg.-Kpte, 100 Lte z. See 1. Kl., 250 Lte z. See und 224 Fähnr. — zusammen 701 Off.; 93 Gardes-Marine, 61 Ing., 90 Mechaniker, 38 Geistliche, 25 Auditeure, 127 Ärzte, 224 Verwaltungsbeamte — zus. 658 Beamte; 64 Steuermänner.

---

[1]) Vgl. v. Löbell's Jahresber. XXVII, 1900. — [2]) Emperador Carlos V. 95, Princesa de Asturias 96, Cardenal Cisneros 97, Cataluna 00. — [3]) Rio de la Plata 97. — [4]) Infanta Isabel 85, Isabel II. 86, Estremadura. — [5]) Terror, Audaz, Osado, Proserpina. — [6]) Nueva España, Temerario 89, Martin Alonso Pinzón, Vicente Yánez Pinzón 91, Doña Maria de Molina 96, Marqués de la Victoria, Don Alvaro de Bazán 97, Hernan Cortes, Vasco Nuñez de Bilbao. — [7]) Halcón, Ariete, Rayo, Azor. — [8]) Orion, Barceló, Habana, Julian Ordoñez, Acevedo, Ponce de Leon, MacMahon.

Digitized by Google

Statistische Notizen über die spanischen Kolonien.

Flächeninhalt und Bevölkerung.

	qkm.	Bevölkerung.	auf 1 qkm.		qkm	Bevölkerung.	auf 1 qkm.
Fernando Po .	1998	25000	13	Rio Muni . .	25600	—	?
Dpt Annobom	17	3000	176	Rio de Oro . .	188600	—	?
				Total	216200	—	—

Südafrikanische Republik (Zuid Afrikaansche Republiek).

Gegründet 17. Febr. 1852, von 1877 bis 1881 Transvaal-Staat genannt. Verträge, die der Freistaat mit auswärtigen Mächten oder Eingeborenen (ausgenommen mit dem Oranje-Freistaat) einzugehen beabsichtigt, müssen der englischen Krone zur Genehmigung unterbreitet werden gemäß der Londoner Konvention vom 27. Febr. 1884. — Verfassung vom 13. Febr. 1858, durchgesehen 28. Juni 1890. Der Erste Volksraad besteht aus 29 direkt gewählten Mitgliedern, die 30 Jahre alt und wahlberechtigte Bürger seit 7 Jahren sein müssen, der Zweite Volksraad aus 29 ebenso gewählten Mitgliedern, die seit 2 Jahren wahlberechtigte Bürger sein müssen. Wahlberechtigt zum Zweiten Volksraad ist jeder seit 2 Jahren ansässige und naturalisierte, zum Ersten Volksraad jeder seit 7 Jahren im Lande anwesende vollberechtigte Bürger. Der Präsident der Republik und der Gen.-Kommandant werden von denjenigen Bürgern, die für den Ersten Volksraad stimmberechtigt sind, auf 5 Jahre, der Staatssekretär von dem Ersten Volksraad auf 4 Jahre, die übrigen Mitglieder der Exekutive auf 3 Jahre gewählt. — Landesfarben: am Flaggenstock Grün vertikal, daranstoßend Rot, Weiß, Blau horizontal. — S. Jahrg. 1886, S. 1014. — Auf Grund der Proklamation vom 1. Sept. 1900 betrachtet Großbritannien die Südafrikanische Republik unter dem Namen Transvaal Colony als einen Teil seines Kolonialbesitzes.

Ausführender Rat.

Präs. 1898—1903 (zum viertenmal wiedergewählt 12. Mai 1898): **S. J. P. Krüger.** — VPräs.: **Schalk W. Burger.**

Diplomatisches Korps in Pretoria und Konsulate.

Amerika, V. St. Pretoria: . . . .; Ag. in Johannesburg (Wm. D. **Gordon,** 99). — Belgien. Johannesburg: P. C. **Baerveldt,** 23./6. 97; Pretoria: A. **Charlier,** GK., 27./5. 96, u. 1 Ag. (D. **Tilanus**). — Dänemark. Johannesburg: Ferd. **Prior,** 16./7. 98. — Deutsches Reich. Johannesburg: L. **Nels,** VK., K. ad int., 97; Pretoria: M. **Biermann,** 98; Verweser: Frhr **Ostman v. der Leye,** VK., 01. — Frankreich. V. S. **Aubert,** GK., 99; VK. in Johannesburg: . . . . — Griechenland. Johannesburg: H. F. **Strange,** 01. — Italien. Pretoria, beauftr.: E. Baron **v. Morpurgo,** 98; Ag. in Johannesburg (J. **Patitucci**). — Luxemburg: s. Niederlande (Konv. 6./7. Jan. 1880). — Niederlande. F. J. Domela **Nieuwenhuis,** GK., 95, u. 1 VK.: A. D. R. **Bisschop,** 98; VK. in Johannesburg: P. C. **Baerveldt,** 01. — Oesterreich-Ungarn. Pretoria: S. Frhr **v. Pitner,** VK. — Portugal. GTr. u. GK., 95: D. **Cinatti.** — Rußland. VK. in Johannesburg (. . . .). — Schweden und Norwegen. Johannesburg: E. B. **Suhrke,** 00. — Schweiz. Johannesburg, beauftr.: der deutsche K.

Statistische Notizen.

Flächeninhalt: 308560 qkm.

Bevölkerung. Die weiße Bevölkerung betrug 1898: 288750 (166400 männl., 122350 weibl.), die Zahl der steuerpflichtigen Schwarzen 754325 (162001 Männer, 195674 Frauen und 396650 Kinder), die Gesamtbevölkerung mithin 1 043075, 3 auf 1 qkm. — Hauptstadt Pretoria 8000, Johannesburg (Zählung vom 15. Juli 1896) 102714 Einwohner, davon 51225 Weiße.

Digitized by Google

Finanzen. (In Pfund Sterling.)

Abrechnung für 1898.

Einnahmen.		Ausgaben.	
Einfuhrzölle	1 066995	Gehälter	1 080382
„Herrenrechten"	125439	Betriebskosten	22962
Direkte Steuern	174610	Justiz und Polizei	141307
Lizenzen	626025	Unterricht	202831
Stempel	285383	Sanität	88952
Geldstrafen	90713	Post und Telegraph	145202
Zinsen	254991	Krieg	357225
Post und Telegraph	206332	Öffentliche Arbeiten	891332
Südafrikanische Eisenbahn	668951	Öffentliche Schuld	156657
Verkauf von Explosivstoffen	223342	Ankäufe	289271
Andere Einnahmen	260779	Ausgaben für Swasiland	148961
Summa:	3 983560	Andere Ausgaben	446391
		Summa:	3 971473

Öffentliche Schuld am 31. Dez. 1898.

5% Rothschild-Anleihe	2 500000
Nationalschuld an die englische Krone	136644
Eisenbahnschuld	23750
Summa:	2 660394

Handel. (In Pfd. Sterling.)

Einfuhr 1898.

Natal	1 203239	Europa	6 332174
Oranje-Freistaat	920289	Andere Länder	481497
Lourenço Marquez	536722	1898:	10 632893
Kapkolonie	1 158972	1897:	13 563827

Goldausfuhr.

1893	5 480498	1895	8 560555	1897	11 653725
1894	7 667152	1896	8 603821	1898	16 240630

Eisenbahnen Mitte 1899. Im Betrieb 1350 km.

Telegraphen Anfang 1899. Zahl der Bureaus 145, Länge der Linien 3537, der Drähte 9096 km. Zahl der Depeschen i. J. 1898: 1 674117.

Armee. Das stehende Heer zählt im Frieden nur ein Art.-Korps (reitende, Gebirgs- u. Fest.-Art.) von 29 Off., 83 UOff. u. 288 Mann und 1 Korps Feldtelegraphisten von 1 Off. u. 15 M., im Kriegsfalle werden jedoch sämtliche Bürger des Staates von 16—60 Jahren aufgeboten; die Zahl der wehrpflichtigen Männer beträgt nach einer offiziellen Aufnahme von 1894: 26299 Mann. — Gewehr Mod. Mauser 93, Kal. 7 mm.

Swasiland.

Nach dem zwischen Großbritannien und der Südafr. Republik am 10. Dez. 1894 abgeschlossenen, am 14. Febr. 1895 vom Volksrat genehmigten Vertrag wird das Swasiland seit 21. Febr. 1895 von der Republik verwaltet, ohne jedoch einen Teil derselben zu bilden. Die Eingebornen, denen es erlaubt ist, sich nach ihren eigenen Gesetzen, soweit dieselben mit zivilisierten Gesetzen und Gebräuchen übereinstimmen, unter ihrem König zu regieren, bezahlen die üblichen Abgaben. Die britischen Ansiedler behalten ihre erworbenen Rechte, die seit 20. April 1893 angesiedelten übrigen Weißen gewinnen alle Bürgerrechte und politischen Privilegien der Südafr. Republik. — Landesfarbe: Grün.

König: † **U'Bunu** (auch U'Hili oder Unguane genannt), geb. 1876, † 1900, Sohn des Umbandine, † 1889, folgte seinem Vater im August 1890. — Thronfolger: ein jüngerer Bruder.

Digitized by Google

Rat des Königs.

Mitgl.: **Labotsibéne, Kgin-Mutter; Ubili, Sibokwaan** und ca 30 Häuptlinge.

Andere Behörden.

Spez.-Kommissar: J. C. **Krogh.** — Sekr.: C. S. **Koevort;** 1. Klerk: T. A. **Kelly;** Landklerk u. öff. Ankläger: C. F. **Meintjes;** Post u. Telegr.: F. H. **Nuns;** Spez.-Registrar in Pretoria: J. S. **Louw.**

Hoher Gerichtshof (für weiße Ansiedler). Hauptrichter: A. P. N. **Du Toit;** Registrar: F. S. **Steyn.** — Friedensrichter in Sambotí, Piggs Peak, Umkwakwene Embabaan, Mahamba.

Polizei: C. **Botha,** Kmdt.

Statistische Notizen.

Areal: 18140 qkm. Bevölkerung: ca 41000, darunter 1000 Weiße.

Finanzen. Einnahmen 2000—3000, Ausgaben 1898: 148961 Pfd. Sterl. (s. Südafrikanische Republik).

Handel. Einfuhr 1896: 67369 Pfd. Sterl.

Türkisches Reich (Memalik i Osmanije).

Großsultanat (Kaiserreich). — Monarchie, vererbt im Stamme der Osmanen auf den jeweilig ältesten Prinzen. Die Verfassung vom 23. Dez. 1876 (7. Zilhidje 1293) ist thatsächlich aufgehoben, da die Reichsversammlung seit 1877 nicht mehr zusammenberufen worden ist. Der Souverän ist gleichzeitig als oberster Kalif geistliches Oberhaupt der Mohammedaner. Der direkte Repräsentant der geistlichen Gewalt des Kalifats ist der „Scheich ül Islam", der Chef der Ulemas (Ämter des Lehrstandes) [1]). — Kriegs- und Handelsflagge: Rot mit einem mit den Hörnern nach außen gekehrten weißen Halbmond und ebensolchem achtstrahligen Stern in der Mitte. Landesfarben: Grün (die heilige Farbe) und Rot. — S. Jahrg. 1889, S. 1004, und die französische Ausgabe Jahrg. 1879, S. 983.

Haus des Sultans (Mabéin).

Palastmarschall u. Gen.-Adj.: . . . . . — Kislar Agassi: **Gani-Aga,** Chef der Eunuchen. — Erster Kbr: Hadschi **Ali-Bei;** Zweiter Kbr: **Nuri-Pascha;** Khrn: **Mehmed-Bei, Ragib-Bei, Emin-Bei,** Mehmed **Arif-Bei,** Bekr **Sidyk-Bei.** — Erster Sekr. des Sultans: **Tachsin-Bei;** für fremde Korrespondenz: **Ibrahim-Bei;** 2. Sekr. u. Kbr: **Izzet-Bei.** — Sekr. des Sultans: **Fasil-Bei, Nuri-Bei, Kiazim-Bei.** — Erster Imam: **Raschid-Effendi.** — Schatzm.: **Edhem-Bei.** — Gr.-Stallm.: Mehemed **Fail-Pascha.** — Erster Leibarzt des Sultans: **Mavrojeni-Pascha.**

---

[1]) Der Scheich ül Islam, der Großwesir und der Chef der Eunuchen führen den Titel „Hoheit". Die Bezeichnung „Pascha" kommt den Beamten vom höchsten Rang, dem „Wesir" (im Zivildienst), dem „Müschir" (Marschall), dem „Ferik" (Div.-Gen.) dem „Liva" (Brig.-Gen.), sowie den Personen zu, denen der Titel „Rumili Beyler-Bey", „Mir i Miran" und „Mir ül ümera" verliehen worden ist. Der Titel „Hasrétléri" (gew. = Exz.) gebührt dem Wesir und Müschir, den Zivilbeamten vom Rang eines „Bala" oder „Ulah" 1. Kl., dem Ferik und dem Rumili Beyler-Bey. „Mufti" ist der Titel des rechtsgelehrten Mitgliedes im Konseil des Kriegs der Marine ꝛc., sowie in den Munizipalräten der Provinzen, Distrikte Städte ꝛc. Alle Beamten der Magistratur und der Kanzleien führen den Titel „Effendi", den Ehrentitel „Bei" die Söhne der Paschas und die oberen Offiziere (Kaimakam = Oberstlt. und Mir alai = Oberst); alle Subalternoffiziere sowie die Beamten der Verwaltung und des Hofes unter der 2. Kl. haben, wenn sie nicht lesen und schreiben können, den Titel „Aga".

Digitized by Google

Gen.-Adj.: die Min. des Kriegs, der Marine, der Chef (Großmeister) der Art. (s. unten), **Rëuf**-Pascha, Kmdt der Kais. Garde, Hadschi **Wesim**-Pascha, Gasi Ahmed **Muchtar**-Pascha, **Tewfik**-Pascha, **Redscheb**-Pascha, Mehmed **Zekki**-Pascha, **Ibrahim**-Pascha, der Gen.-Gouv. von Hidschas Ahmed **Ratib**-Pascha, **Edhem**-Pascha, **Schakir**-Pascha, **Arif**-Pascha, **Fasli**-Pascha, **Kiasim**-Pascha, **Schewket**-Pascha, **v. Kamphoevener**-Pascha, **Abdullah**-Pascha, **Saad eddin**-Pascha, Hassan **Ruschdi**-Pascha. — Erster Feldadj.: **Mehmed**-Pascha; Feldadj.: **Kalau vom Hofe**-Pascha, **Woods**-Pascha, **Széchenyi**-Pascha, **Faik**-Pascha, **Blunt**-Pascha u. 21 Div.-Gen., 13 Brig.-Gen., 26 Obersten, 20 Oberstlte, 10 Majore, 24 Hptl., 13 Lte. — EFeldadj.: **Hassan**-Pascha u. 38 Div.-Gen., 13 Brig.-Gen., **v. Ditfurth**-Pascha, **Imhoff**-Pascha, **Auler**-Pascha, **v. Ruedgisch**-Bei, **Fleischer**-Bei u. 7 Oberste, 2 Oberstlte, **Hauschild**-Bei u. 9 Majore, 27 Lte.

Zivilliste. Nasir: **Ohannes**-Effendi Sakyzli.

Ministerrat.

Großwesir, beauftr.: **Abdurrahman**-Pascha (s. unten). — Scheich ül Islam: Mehmed **Dschemal eddin**-Effendi. — Justiz u. Kultus: **Abdurrahman**-Pascha. — Krieg: **Riza**-Pascha. — Marine: **Hassan**-Pascha. — Präs. des Staatsrats: Mehmed **Said**-Pascha. — Äußeres (Haridschië nesareti): Ahmed **Tewfik**-Pascha. — Inneres: Mehmed **Memduh**-Pascha. — Chef der Art.: Mustapha **Zekki**-Pascha. — Finanzen: **Reschad**-Pascha. — Min. der Evkafs (den Moscheen u. frommen Stiftungen gehörender Güter): **Galib**-Pascha. — Öffentl. Unterricht: **Zihdi**-Pascha. — Handel u. öffentl. Arbeiten: **Zihni**-Pascha. — UStSekr. des Großwesirats: Mehmed **Tewfik**-Pascha.

Senatoren.

Said-Pascha, ehem. Großwesir; **Abraham**-Pascha, StRat; Ali **Riza**-Pascha, **Mavroyeni**-Pascha, Kostaki **Antopulo**-Pascha, **Riza**-Eff., Aristaki **Logofet**-Bei.

Die Ministerien u. a. Zentralbehörden.

Hohe Pforte. Großwesirat. OZeremonienm.: **Ibrahim**-Bei. — OVortr. Rat der Kais. Hohen Pforte (Amédy): Mehmed **Ali**-Bei. — Zeremonienm.: **Ferruch**-Eff. — Gen.-Sekr.: **Zia**-Bei; Dir. der Archive: **Baki**-Eff. — Beilikdschi: **Nassir**-Bei. — Dragom.: **Haireddin**-Bei. — Kanzleichef: Mehmed **Asif**-Bei.

Äußeres. UStSekr.: . . . . ; Gehilfen: Mehmed **Nebil**-Bei, **Ihsan**-Bei. — Dragom. des Ministerrats: **Ibrahim**-Bei. — Rat. Präs.: der Min.; Mitgl.: Gen.-Sekr.: Mustapha **Münir**-Bei; der 1. Übersetzer: **Daut**-Eff., Sekr. f. ausw. Korrespondenz; **Nuri**-Bei; der Dragom. des Ministeriums: **Saad**-**eddin**-Bei. — Rechnungsw. Dir.: Abdurrahman **Fehmi**-Effendi. — Einführer des dipl. Korps: Mehmed **Galib**-Bei, Zeremonienm. — Dir. der Konsulate: **Tewfik**-Bei. — Zensur der fremden Presse. Dir.: **Nischan**-Eff. — Verw.-Streitsachen: Mehmed **Riza**-Bei. — Personal: Ali **Riza**-Bei. — Naturalisationsbureau: **Selim**-Bei; Handelsangel.: **Nikolaky**-Eff., Rechtsbeistände: **Hakki**-Bei, **Gabriel** Nuradughian-Eff., Mehmed **Ali**-Bei.

Inneres. StSekr.: **Fuad**-Bei. — Gen.-Sekr.: . . . . — Dir. der Archive: Ali **Haidar**-Bei. — Rechnungswesen: **Zia**-Bei. — Einheim. Presse: **Hilmi**-Bei. — Zensus- u. Heimatswesen. Dir.: Hassan **Tahsin**-Eff.

Seraskierat (Kriegsministerium). StSekr.: **Muchtar**-Eff. — Chef des Gen.-Stabes: **Edhem**-Pascha. — Insp. der Inf.: **Dschemal**-Pascha; der Kav.: . . . .; Art.: Hadschi **Hussein**-Pascha; Mil.-Justiz: Hadschi **Hassan**-Pascha; Mil. Sanitätswes.: Dr. **Galib**-Pascha; Gen.-Intendanz: Ahmed **Asif**-Pascha. — Kriegsschule: **Riza**-Pascha. — Medizin. Akademie. Nasir: **Riza**-Pascha. — Gendarmerie. Chef: **Hakki**-Pascha.

Marine. Rat. Präs.: Mehmed **Muzaffer**-Pascha, VAdm. — Arsenaldir.: **Schükri**-Pascha, VAdm. — Marineschule. Dir.: **Hüsni**-Pascha, KAdm.; Hafenkapitän von Konstantinopel: **Sami**-Pascha. — Idaré i Mahsusse (Dampfschiffahrtsges.). Dir.: der Mar.-Min.; Gehilfe: **John**-Pascha Avramidis.

Digitized by Google

Feldzeugmeisterei. Rat. Präs.: **Dschemal-Pascha**; Art.- u. Genieschule. Dir.: **Nagib-Pascha**; Pulverfabrik. Dir.: **Redschib-Pascha**.
Justiz. StSekr: Ahmed **Schükri**-Effendi. — Dir. der Kulte: **Ziver**-Bei. — Gen.-Sekr.: **Scheflet**-Bei.
Finanzen. StSekr.: **Riza**-Bei; Berater: **Raffauf**-Bei, Kais. D. GLeg. Rat z. D. — Rat. Präs.: **Nuri**-Bei. — Rechnungswesen: **Nagib**-Bei. — Steuern. Dir.: **Hifsi**-Bei.
Wälder, Bergwerke und Ackerbau. Nasir: **Selim** Melhame-Pascha.
ORechnungshof. Präs.: Hassan **Fehmi**-Pascha.
Verw. der ottom. StSchuld. Präs. (abwechselnd): H. B. **Smith**, Delegierter Großbritanniens. — Delegierte. Frankreich: L. **Berger**. — Italien: Marquis Guido **Guicciioli**. — Oesterreich: R. v. **Janko**, GK. — Türkei: **Hamdi**-Bei. — Deutschland: R. **Lindau**, WGLeg.-Rat. — Privilegierte Aktien: G. **Auboyneau**. — Türk. Kommissar: **Said**-Bei. — Türk. Inspektor: **Javer**-Pascha.
Wakufs (Moscheegüter). VPräs. des Rats: Selim **Sirri**-Pascha.
Öffentl. Arb. und Handel. Gehilfe: **Dschemal**-Bei. — Eisenb.-Dir.: **Hairi**-Bei. — Brücken u. Wege: Jussuf **Rasi**-Bei. — Patentbureau: **Hulussi**-Bei. — Landwirtsch. Bank. Gen.-Dir.: **Scheflet**-Bei.
Öffentl. Unterricht. Präs. des Rats: Ali **Haidar**-Eff. — Gen.-Sekr.: **Sirri**-Bei. — Kais. Museum. Dir.: **Hamdi**-Bei. — Kais. Druckerei: **Dschevad**-Bei. — Kais. Lyceum. Dir.: **Abdurrahman**-Eff. — Kais. Univ.: **Reschat**-Eff.
Kataster (Defter-i-hakani): **Zia**-Pascha.
Hauptverwaltung der indir. Steuern. Gen.-Dir.: Ahmed **Nasif**-Pascha; UStSekr.: Mehmed **Ali**-Bei.
Öffentl. Gesundheit. Internat. Gesundheitsrat. 1. Präs.: der Min. der ausw. Angel. 2. Präs.: Achmed **Midhat**-Eff. — Gen.-Insp.: Dr. **Cozzonis**-Eff.; 13 nicht türkische Mitgl. (Delegierte der fremden Mächte).
Posten u. Telegraphen. Nasir: Hussein **Hassib**-Eff.; Gehilfe: **Hoene**-Eff., Kais. deutscher Postrat.
Polizei. Nasir: Ahmed **Schefik**-Pascha. — Gouv. von Pera u. Galata: **Hamdi**-Bei.
Pensionskasse der Zivil- u. Mil.-Beamten. Nasir: **Nuri**-Bei.
Stadtpräfektur von Konstantinopel. Präs.: **Redwan**-Pascha.
Chefs der nicht moham. Relig.-Gemeinden (Ruesaï-milel), s. unten.

Staatsrat (Schura-i-devlet).

Präs.: Mehmed **Said**-Pascha; Gen.-Sekr.: **Mustapha**-Bei.
Zivilabteilung (Milkie daïresi). Präs.: Mehmed **Said**-Pascha. Mitgl.: **Alexander**-Pascha, **Turchan**-Pascha, **Abraham**-Pascha, **Artin**-Pascha, **Sahib**-Bei, **Medschid**-Bei, **Musurus**-Bei, **Sami**-Effendi, **Zühdi**-Bei, Salih **Reschid**-Bei, **Schükri**-Bei, **Bohor**-Effendi, **Andria Copas**-Effendi.
Gesetzgeb.-Dpt (tanzimat daïresi). 2. Präs.: Hadschi **Alif**-Effendi; Mitgl.: Mehmed **Esad**-Bei, **Ekrem**-Bei, **Reschad**-Bei, Ali **Haidar**-Bei, Janco-Effendi Vithynos, **Abbas**-Pascha, **Tahir**-Bei, **Hassan**-Bei, Reschid-Bei, **Refik**-Bei, **Dilber**-Effendi, **Nuri**-Bei, **Ahmed**-Pascha, **Behdschet**-Pascha.
Dpt der Finanzen (malié daïresi). Präs.: Ibrahim **Ddschemal**-Bei; Mitgl.: Scherif **Abdullah**-Pascha, Ahmed **Lutfi**-Effendi, Scherif **Hussein**-Bei, Mehmed **Faik**-Bei, **Reschad**-Bei, **Riza**-Bei, **Sami**-Bei, **Essad**-Bei, **Sadik**-Bei.
Kassat.-Hof. Präs.: **Schekib**-Bei. — Appell.-Hof. Präs.: **Ali**-Bei. — Justizabt. 1. Instanz. Präs.: . . . .
Gerichtshof zur Entscheidung von Kompetenzstreitigkeiten. Präs.: **Said**-Pascha.
Statistische Abt. Präs.: **Said**-Pascha; 2. Präs.: Mahmud **Ekrem**-Bei.

Provinzialbehörden.

Die Vilajets (Provinzen oder Gen.-Gouv.) zerfallen in Liwas (auch Sandschak gen.), an deren Spitze die Mutessarifs (Gouverneure) stehen. Die Liwas

Digitized by Google

werden in Kasas (Kantone oder Distrikte) eingeteilt, die von einem Kaïmakam (Gouv.-Lt.) verwaltet werden. Bisweilen zerfallen die Kasas in Nahijé (Amtsbezirke), die durch Bürgermeister (Mudire) verwaltet werden.

Die europäische Türkei umfaßt folgende Vilajets, an deren Spitze ein Wali (Gen.-Gouverneur) steht: Adrianopel [Edirneh]: **Arif**-Pascha. — Saloniki [Selanik]: **Tewfik**-Bei. — Kosowo: **Reschad**-Bei. — Janina [Jania]: Osman **Fewsi**-Pascha. — Skutari [Üschkodra]: Marschall **Kiasim**-Pascha. — Monastir [Bitolje]: Abdul **Kerim**-Pascha. — Das unabhängige Mutessariflik (Liwa) von Tschataldscha: **Dschewad**-Bei.

Ostrumelien, mit selbständiger Verwaltung, ist durch den Vertrag von Berlin 13. Juli 1878 gebildet und unter unmittelbare Autorität der Hohen Pforte gestellt worden. Am 18. Sept. 1885 wurde die Provinz mit Bulgarien vereinigt, doch ist die Anerkennung dieses Aktes durch die europäischen Mächte bisher noch nicht erfolgt; sie ist in 6 Dpts eingeteilt, s. Bulgarien.

Bulgarien, s. S. 1054.

Bosnien, Herzegowina und Novibazar, s. Oesterreich-Ungarn.

Kreta [Kirid], s. S. 1060.

Die asiatische Türkei zerfällt in die Vilajets Hidschas: Ahmed **Ratib**-Pascha; Emir von Mekka: Scherif Aun ur **Refik**-Pascha; Scheich des Harem von Medina: **Osman**-Pascha. — Jemen: Hüssein **Hilmi**-Pascha. — Bassora: Mustapha **Nury**-Pascha. — Bagdad: **Namyk**-Pascha. — Mossul: Hadschi **Reschid**-Pascha. — Aleppo: **Enis**-Pascha. — Syrien [Damaskus]: **Nasim**-Pascha. — Beirut: **Reschid**-Bei. — Chodavendigiar [Brussa]: Ibrahim **Halil**-Bei. — Konia: **Ferid**-Pascha. — Angora **Tewfik**-Pascha. — Aidin (Smyrna): **Kiamil**-Pascha. — Adana: **Baschri**-Pascha. — Kastamuni: **Enis**-Pascha. — Siwas: Hadschi Hassan **Hilmi**-Pascha. — Djarbekr: Mehmed **Chalid**-Bei. — Bitlis, **Hüsni**-Bei. — Erserum: **Nasim**-Bei. — Mamuret ül Aziz: **Reuf**-Bei. — Wan: **Tahir**-Pascha. — Trapezunt: Mehmed **Kadri**-Bei. — Archipel (Dschesair-i-bahrisefid) [Rhodus]: **Abidin**-Pascha. — Die unabhängigen Mutessariflks Jerusalem (Kuds-i-scherif): **Dschewad**-Bei; Sor: **Schükri**-Pascha, Ismid: **Kiasim**-Bei, Kale-i-Sultanie oder Biga (Dardanellen): **Hiffy**-Pascha, und die privilegierte Provinz Libanon: **Naum**-Pascha. Samos s. S. 1062 Cypern (Kybris) s. S. 749.

Die afrikanische Türkei umfaßt das Vilajet Tripolis (Tarabulus i Gharb): Hafis **Mehmed**-Pascha und das unabhängige Mutessariflik Bengasi: **Takir**-Pascha.

Röm.-kath. Kirche. a) Latein. Ritus. Patriarchen. Konstantinopel: C. **Nocella**; Patr.-Vikar: A. **Bonnetti**, Tit.-Erzb. von Palmyra, apost. Delegat; Jerusalem: L. **Piavi**. — Erzb. u. Bischöfe. Aleppo: Abdul **Merhat**, Erzb. u. päpstl. Delegat für Syrien; Alessio. — Bagdad: H. **Altmayer**, Erzb. u. apost. Delegat für Mesopotamien, Kurdistan u. Kl.-Armenien. — Durazzo: P. **Bianchi**, Erzb. — Prisren: A. **Logorezzi**, Erzb. v. Üsküb. — Smyrna: A. **Timoni**; Chios, Naxos, Pulati, Sappa, Skutari.

b) Maronitischer Ritus. Patriarch von Antiochia [im Sommer in Kesruan, im Winter im Kloster Kanobin]: G. P. **Huayek**. — Erzb. u. Bischöfe. Aleppo: J. **Dabf**; Balbek; Beirut: G. **Debs**, Erzb.; Cypern, Damaskus; Tyrus u. Sidon: P. **Barbus**; Tripolis: St. **Auad**, Erzb.

c) Syrisch-unierter Ritus. Patriarch von Antiochia: Ignatius D. E. **Rahmani**. — Erzb. u. Bischöfe. Bagdad: Athonasius J. **Nouri**; Damaskus: . . . . . Homs: Greg. G. **Schlahin**; Aleppo, Beirut, Gesireh, Mardin, Mossul.

d) Griechisch-melchitischer Ritus oder syrischer Katholizismus. Patriarch von Antiochia, Alexandria u. Jerusalem [Damaskus]: P. **Geraigiry**; Erzb. in Aleppo: C. **Geha**; Homs: G. **Atta**; Tyrus: E. **Zulhuf**; Bischöfe in Balbek, Beirut u. Saida, Busra u. Hauran, Damascus, Kaisarieh, Sidon, Tolmaid, Tripolis, Zahleh.

Digitized by

e) Chaldäisch-unierter Ritus. Patriarch von Mossul: E. **Thomas,** Erzb. in Djarbekr: S. M. **Sabbagh;** Kerkut: . . . .; Bischöfe in Amadia u. Akra, Gesira, Mardin, Salmas, Seerth, Sena, Urmia, Zaku.

f) Armenisch-unierter Ritus. Patriarch von Cilicien [Konstantinopel]: **Emanuelian;** Vikar: N. **Arpiarian,** Tit.-Erzb. v. Anazarbo. — Erzbischöfe in Aleppo: A. **Turkian,** Erzb.; Sivas: Jf. **Hagian;** Bischöfe in Adana, Angora, Brussa; Charput, Djarbekr, Erserum, Kaisarieh, Malatia, Marasch, Mardin, Sivas, Trapezunt.

g) Bulgarisch-unierter Ritus. Apostol. Vikariat von Mazedonien [Salonichi]: Epiphanios **Schianow;** von Thrazien [Adrianopel]: M. **Petkow.**

Griech.-orthod. Kirche. Patriarchen. Antiochia: **Meletios,** Patriarch von Syrien. — Konstantinopel: **Joachim III.,** Erzb. von Konstantinopel, ökumen. Patriarch; Gr.-Vikar: **Chrysostomo.** — Jerusalem: **Damianos,** Patriarch von Jerusalem, Arabien, Kanaan, Galiläa und Palästina. — Den 3 Patriarchen unterstehen 102 Diözesen, und zwar 79 dem von Konstantinopel, 13 dem von Antiochia und 10 dem von Jerusalem.

Orthod.-bulgarische Kirche. Exarch [Konstantinopel]: Msgr **Joseph (Josiff) I.;** Ochrida, Uskub, Köprülü (Veles), Nevrokop, Debra, Strumnitza, Monastir.

Syrische oder jakobitische Kirche. Patriarch [Kloster Deir-uz-Zaferan im Sandschak Mardin]: Ignaz **Abdulmessih;** Bischöfe in Damaskus, Djarbekr, Jerusalem, Konstantinopel, Mossul.

Armenisch-Gregorianische Kirche. Patriarchen. Konstantinopel: **Ormanian,** Patriarch, Chef aller türkischen Armenier. — Aghthamer (Insel im Wan-See): . . . . ., Katholikos. — Cilicien (Sis): . . . ., Katholikos. — Jerusalem: **Wehabedian,** Patriarch. — 57 Diözesen und Klosterbistümer, von denen die wichtigsten in Musch, Erserum, Kaisarieh, Nikomedien, Sivas, Tokat, Wan sich befinden.

Chaldäische Kirche (Nestorianer). Patriarch (Katholikos von Babylon) [Mossul]: **Theodorus;** Bischöfe in Amadia, Bassora, Djarbekr, Dschesire, Kertuk, Mardin.

Protest. Bischof von Anatolien [Smyrna]: . . . .

Anglikan. Bischof [Jerusalem]. F. **Blythe.**

Israelit. Kultus. ORabbiner [Konstantinopel]: Moses **Levy;** Saloniki: Jakob **Covos.**

Kzlei der lat. Rajahs. Wekil: **Othon-Bei** Varthaliti.

Armee.

Ordu-Kommandanten (Müschirs). I. (Garde-)Korps [Konstantinopel]: **Réuf-Pascha.** — II. AKorps [Adrianopel]: **Arif-Pascha.** — III. AKorps [Saloniki], beauftr.: **Heari-Pascha.** — IV. AKorps [Ersindjan]: **Zekki-Pascha.** — V. AKorps [Damaskus]: **Feisi-Pascha.** — VI. AKorps [Bagdad]: Ahmed **Feisi-Pascha.** — VII. AKorps [Sana in Jemen]: **Abdullah-Pascha.** — Division von Hidschas [Mekka]: der Wali Ahmed **Feisi-Pascha.** — Tripolitanische Division: **Redscheb-Pascha.**

Kmdt von Konstantinopel: **Saad-eddin-Pascha,** Marschall. — Bosporus: **Hakky-Pascha,** Div.-Gen. — Dardanellen: **Mazhar-Pascha,** Div.-Gen. — Tschataldscha: **Abdurrahman-Pascha,** Div.-Gen. — Smyrna: Hadschi **Osman-Pascha,** Div.-Gen. — Griech. Grenze [Anaselitza]: **Reschet-Pascha,** Marschall. — Skutari (Albanien): **Riasim-Pascha,** Marschall.

Marine. Mittelmeergeschwader. Kmdt: Hassan **Ramy-Pascha,** VAdm.

Diplom. Korps in Konstantinopel und Konsulate.

*Amerika, V. St. A. o. G. u. b. M.: J. G. A. **Leishman,** 6./8. 01; 1. Leg.-Sekr.: Spencer V. **Eddy;** 2. Sekr.: Ph. **Brown;** Dragom.: A. **Gargiulo;** 2. Dragom.: L. **Lemmi.** — Konsuln in Alexandrette: W. R. **Davis,** 99, u. 1 VK. — Bagdad:

Digitized by Google

. . . ., 00, u. 1 VK.: **Hürner.** — Beirut: G. B. **Ravndal,** 98, u. 1 V.- u. Dep.-K. — Charput: Th. H. **Norton,** 00. — Erſerum: L. A. **Bergholz,** 96, u. 1 VK.: V. **Ojolvo,** 00. — Jeruſalem: S. **Merrill,** 98, u. 1 VK. — Konſtantinopel: C. M. **Dickinſon,** GK., 97; W. **Albert,** VGK. — Siwas: M. A. **Jewett,** 92. — Smyrna: R. W. **Lane,** 98, u. 1 VK. — Ag. in Aleppo, Baſſora, Damaskus, Dardanellen, Haïfa, Jaffa, Merſina, Mytilini, Saloniki, Samſun, Trapezunt, Tripoli.

*Belgien. A. o. G. u. b. M.: Gf **Errembault de Dudzeele,** 19./8. 99; Leg.-Rat: F. Gf **van den Steen de Jehay;** Att.: Gaſton Gf **Errembault de Dudzeele;** E. **Soubre,** VK.; Dolmetſche: Baron G. **de Hubſch,** S. **Marghetitſch.** — Konſuln in Aleppo: F. **Poche,** 86. — Adrianopel: G. **Badetti,** 93. — Beirut: J. **Leithe,** 00. — Dſchedda: **Van Eyck,** 95. — Rhodos: E. **Maſſe,** 98. — Saloniki: A. **Cuypers,** 97. — Smyrna: J. **Reuleaux,** GK., 00, u. 2 VK.: F. **Janſſens,** 01, W. F. **van der Zee.** — Trapezunt: A. **Saſſi,** 84. — Tripoli: E. **Labi,** 98. — VK. in Bruſſa (**Gilbertſon**), Dardanellen (**de Caravel**), Merſina (J. **Martin des Pallières,** 01), Mytilini (**Blacoes**), Samſun (. . . .).

Braſilien. Konſul in Jaffa: Ferd. **Philibert,** 98.

*Bulgarien. Dipl. Ag.: J. S. **Geſchow,** 7./7. 99; 1. Sekr.: Dr. S. **Nikyphorow;** 2. Sekr: J. **Hamamdjiew;** 1. Dragom.: J. **Dobrew;** 2. Dragom.: A. **Petrow;** Kanzl.: M. **Popow.** — Handelsagenten in Adrianopel, Dedeagatſch, Monaſtir, Saloniki, Seres, Üsküb.

*Dänemark. Die ſchwed.-norweg. Geſandtſch. vertritt Dänemarks Intereſſen. — Konſuln in Beirut: C. Sigriſt **Weber,** 98. — Konſtantinopel: C. **Fredholm,** 95. — Smyrna: F. J. C. **Clemm,** 98, u. 1 VK. — VK. in Dardanellen, Saloniki, Scalanuova, Trapezunt, Tripoli (Aſien).

*Deutſches Reich. Botſch.: Frhr **Marſchall v. Bieberſtein,** 18./11. 97, Gbzgl. bad. Kbr, Kgl. preuß. StMin., WGRat; 1. Sekr.: H. Frhr **v. Wangenheim,** Leg.-Rat; 2. Sekr.: H. **v. Behr,** Kſkr; z. Botſch. kmdt: **Seubert,** OLt., Pr. **v. Hatzfeldt-Trachenberg,** Lt.; Mil.-Att.: **v. Leipziger,** Major im Gr. Gen.-Stabe; Dolmetſche: C. **Teſta,** Dr. H. **Gies, v. Mutius, Dulheuer, Fohr,** Dr. **Löytved;** Prediger: **Suhle;** Arzt: Dr. **v. Mühlig,** GSan.-Rat; Kzl.-Vorſt.: A. **Müller,** Hofrat. — Konſuln in Aleppo: E. **Zollinger,** 99. — Bagdad: K. **Richarz.** — Beirut: Dr. **Schroeder,** GK. — Damaskus: E. **Lütticke.** — Jaffa: Dr. **Büge,** KV., 01. — Jeruſalem: J. V. **Schmidt,** 01. — Konſtantinopel: **Stemrich,** Leg.-Rat u. GK.; 2 VK.: **Humbert, v. Verſen** u. 2 Att.: **Kettner,** VK., **Seeliger,** VK.; Handelsatt.: Dr. **Quandt.** — Merſina: X. **Chriſtmann.** — Saloniki: Dr. **Mordtmann.** — Smyrna: Dr. **Galli,** GK. — VK. in Adrianopel (beauftr.: der oeſterr. K.), Alexandrette (T. **Belfante**), Amaſia (L. **Hölzer,** 99), Bruſſa (H. **Scholer**), Chios (. . . .), Dedeagatſch (F. **Hafner,** 00), Haïfa (F. **Keller**), Mytilini (V. M. **Courtgis**), Rodoſto (P. **Aslan**), Tripoli in Afr. (E. **Labi**), Tripoli in Aſ. (G. **Cateſtis**); Ag. in Antiochia, Kavalla.

*Frankreich. Botſch.: J. A. E. **Conſtans,** 9./2. 99, Sen.; Botſch.-Rat: **Bapſt;** 2. Sekr: W. **Martin,** F. **Prévoſt;** 3. Sekr.: P. **Maruéjouls;** Att.: Gf **v. Bremond d'Ars;** Mil.-Att.: **Dupont,** Art.-Eſk.-Chef; 1. Dolm.: **Rouet,** GK.; 2. Dolm.: Alph. **Ledoulx,** M. **Cuinet,** E. **Marc-Marthieu, Emin.** — Konſuln in Aleppo: **Pognon.** — Beirut: Gf **de Sercey,** GK., 98; **Péan,** 00. — Damaskus: **Savoye,** 98. — Dſchedda: **Guès,** VK., 98. — Jeruſalem: **Daumas,** 01. — Konſtantinopel: **Cillière,** 99; **Boulot,** 00. — Saloniki: **Steeg,** 98. — Skutari (Albanien): **Alric.** — Smyrna: Alfred **Guillois,** GK., 98, u. 1 Hilfsk.: **Jouſſelin,** 01. — Trapezunt: **Collomb,** 98. — Tripoli: **Lacau,** GK. — VK. in Adrianopel (**Meyrier**), Alexandrette (**Mercinier,** 00), Angora (**Pons**), Bagdad (G. **Rouet**), Bengaſi (Edouard **Bertrand**), Bruſſa (**Bay,** K.), Dardanellen (**Boulloch,** 99), Djarbekr (**Laffont**), Erſerum (**Rabut,** 01), Haïfa (H. **Gaillardot,** 00), Jaffa (Alph. **Guillois**), Janina (**Fornier,** 99), Maraſch (**Theillet,** 01), Merſina (**Audibert,** K.), Monaſtir

Digitized by Google

(Chevallier, 91); Kanzl. Tarrille, 99; Kanzl. Gerbin de Beichac, 99; Sekret. (Gerard, 99; Dragom. Sarri, 99; [illegible] Tarrille, Gerard, Gerbin, Sarri, Chevallier, Gerard, Tarrille, Gerbin, Sarri, Chevallier, Gerard, Tarrille, Gerbin, Sarri, Chevallier, Gerard, Tarrille

GK., 99, u. 1 VK.: G. **Mondello**, 01. — Trapezunt: C. **Magenta**, 01. — Tripoli: A. **Scaniglia**, GK., 01. — VK. in Adrianopel (C. **Fichet**, 01), Bengasi (C. **Mancinelli Scotti**, 99), Damaskus (T. **Castiglia**, 01), Valona (A. **Ancarano**, 01); Ag. in Acri u. Caïffa, Adalia, Aïdin, Aïvali, Alexandrette, Bagdad, Brussa, Chios, Dardanellen, Enos, Erserum, Gallipoli, Homs, Ineboli, Jaffa, Kavala, Kerason, Larnaka, Latakie, Limassol, Magnesia, Mytilini, Preveſa, Rhodos, Rodosto, Samsun, Scalanuova, Tarsus-Mersina u. Adana, Tenedos, Tripoli (Asien), Üsküb, Xanthi.

Luxemburg: s. Niederlande (Konv. 6./7. Jan. 1880).

Montenegro. A. o. G. u. b. M.: **Bakitsch**, 17./3. 97. — Konsul in Skutari (Alban.): **Miuchkowitsch**.

*Niederlande. A. o. G. u. b. M.: W. F. H. **von Weckherlin**, 13./2. 00; Dolm.: G. H. **Keun**; Kanzl.: Dr. T. J. J. **van Uiſe-Pieterſe**, K. — Konsuln in Beirut: J. **Hummel**, GK., 97. — Dschedda: F. G. A. **van Delden**, 99. — Konstantinopel: Dr. T. J. J. **van Uiſe-Pieterſe**, 93, u. 1 VK.: L. J. C. **v. Zeppelin-Obermüller**, 01. — Rhodos: E. **Fleurat**, VK., 98. — Saloniki: S. **Grassl**, 79. — Smyrna: Dr. Jkhr J. E. **v. Stürler**, GK., 00, u. 1 VK. A. O. **van Lenney**. — Trapezunt: . . . . . — Tripoli (Afr.): R. **Lacau**, 01. — VK. in Aleppo, Alexandrette, Caiffa u. St. Jean d'Acre, Damaskus, Dardanellen, Gallipoli, Jaffa, Jerusalem, Latakie, Mytilini, Saida, Tarsus u. Mersina, Tripoli in Syrien.

*Oesterreich-Ungarn. Botsch.: H. Frhr **v. Calice**, 15./7. 80, GRat; Botsch.-Rat: K. Frhr **v. Braun**; Leg.-Sekr.: Dr. J. Frhr **v. Styrcea**, F. Frhr **v. Calice**; Att.: O. **Franz**, L. Rr **v. Skrzynno-Skrzyński**; Dolmetsche: R. **Pogatscher**, Leg.-Rat, E. **Otto**, Leg.-Sekr., K. F. **Kolossa**, Leg.-Sekr. u. K., C. **Bilinski**, VK., B. **Nagy v. Soltész**, VK., R. **Manoilovits**, KAtt.; Botsch.-Arzt: Dr. J. **Mally**; Mil.-Att.: W. Frhr **Giesl v. Gieslingen**, Oberst im Gen.-Stab; Kzl.: L. **Holbura**, E. Rr **v. Weckbecker**, Kzl.-Räte, R. **Desnitza**. — Konsuln in Adrianopel: P. **Móricz v. Técsö**, 00. — Aleppo: A. **Pécsha v. Kis-Zsám**, 99. — Bagdad: A. **Rappaport**, 00. — Beirut: A. Gf **zu Khevenhüller-Metsch**, GK., 97; G. Frhr **v. Rodech**, 01. — Durazzo: R. **v. Kwiatkowski**, VK. u. KV., 99. — Janina: . . . ., . ., u. 1 VK.: J. **Meichsner v. Meichsenau**. — Jerusalem: A. **Pogačar**, 00. — Konstantinopel: M. Frhr **v. Sonnleithner**, GK., 99, 1 VK.: G. **Panfilli**, 00, u. 3 KAtt.; Präs. des Kons.-OGer.: St. **Kvassay v. Kvassó**, Min.-Rat; Hafenkpt.: S. M. **Ivancich**. — Monastir: A. **Kral**, VK. u. KV. — Prisren: E. **Muthsam**, 00, KV. — Saloniki: R. **Hickel**, GK., 99, u. 1 VK.: B. **Szentirmay v. Darvastó**, 01. — Skutari: Th. **Ippen**, GK., 00, u. 1 VK.: Dr. K. **Ranzi**. — Smyrna: K. Frhr **Baum v. Appelshofen**, GK., 00, u. 1 VK.: A. **Haller v. Hallenburg**, 01. — Trapezunt: . . . . . — Tripoli: E. **Rossl**, 99. — Üsküb: B. **Pára**, 99. — Valona: A. **Petrowitsch**, VK. u. KV. — VK. in Bengasi (**Bertrand**), Damaskus (. . . . .), Dardanellen (Konst. **Xanthopulo**), Dschedda (R. **Galimberti**), Jaffa (J. **Pascal**), Preveſa (M. **Sirovich**), Rhodos (A. **Barmann**, 01), Samsun (M. **Leitgeb**), Seres (G. **Zlatko**), Tscheschme (. . . .); Ag. in Akka-Haifa, Alexandrette, Brussa, Dedeagatsch, Gallipoli, Kavala, Kerason, Kirk-Kilise, Latakie, Mersina, Mytilini, Porto Lagos, Rodosto, Safed-Tiberias, Saida, Scalanuova, Tenedos, Tripoli di Soria.

Paraguay. Konsul in Aleppo: L. **Valeri**.

*Persien. Botschafter: Pr. Mirza **Riza**-Chan, . . 01, Sirdar Arfa ed Dauleh; Botsch.-Rat: Mirza **Mustapha**-Chan, Safa el Memalik; 1. Dolm.: **Ohannes**-Chan, Menie el Saltaneh; 1. Sekr. u. Chef der Kzl.: Mirza Ali **Akber**-Chan; 3. Sekr.: Mirza Abul **Kassan**-Chan; 2. Dolm.: Hadschi **Medschid**-Chan, K. **Schamdanjian**-Chan, Handelsbeirat; 3. Dolm.: Mirza **Feizullah**-Eff.; Rechtsrat: **Barozzi**; Arzt: Dr. **Panajoti**-Bei; franz. Sekr.: E. **van Camp**; türk. Sekr.: **Hassan**-Bei. — Konsuln in Aleppo: **Ezra**-Bei, 99. — Angora: Hadschi **Ali**-Bei. — Bagdad: Mirza **Mahmud**-Chan, GK., 99, Muschaver el Mülk. — Bajazid: Abdul **Kassim**-Chan, 99. — Bassora: Hadschi Mirza **Mussa**-Chan, GK., 00. —

Digitized by Google

Beirut: **Elie-Bei Surjock**, GK., 01. — Damaskus: Hadschi Mirza **Haschim-Chan**, GK. — Erzerum: Mirza **Essadullah-Chan**, GK., 01. — Hekiari: **Abdullah-Chan**, 01. — Jerusalem: **Nia-Bei**, 99. — Kerbela: **Hohya-Chan**, Muschaver-el-Vezare, 01. — Konstantinopel: Mirza **Mustapha-Chan**, Safa el Memalek, GK., 01. — Samsun: Mirza **Aga-Chan**, 99. — Smyrna: **Sulfegar-Bei**, GK., 01. — Trapezunt: Mirza **Razi-Chan**, GK., 01. — Wan: Mirza **Kulam Ali-Chan**, GK., 01. — VK. in Alexandrette (**Antoine-Bei**, 01), Brussa (**Riza-Effi**), Jaffa (**Hassan-Bei**), Kerkuk (**Ali-Chan**), Saloniki (**Mallet**). — Ag. in Dedeagatsch, Mytilini, Rodosto.

*Portugal. A. o. G. u. b. M.: Baron **de San Pedro**, . . . 99, abw., die Angel. Portugals werden durch die ital. Botsch. besorgt. — Konsuln in Aleppo: **A. Markopoli.** — Beirut: A. **Parodi.** — Konstantinopel, beauftr.: der ital. K. — Smyrna: C. **Dorsharmet** u. 1 VK. — Tripoli, beauftr.: der ital. K. — VK. in Alexandrette, Damaskus, Deliklii, Jaffa, Mersina, Mytilini, Rodosto, Saida, Saloniki, Tripoli (Asien).

*Rumänien. A. o. G. u. b. M.: Al. **Ghika**, 6./2. 00; 1. Leg.-Sekr.: G. C. **Derussi**; 1. Dolm.: A. **Lahaille**; 2. Dragom.: G. **Constantinidi.** — Konsuln in Beirut: . . . . — Konstantinopel: G. **Bengesco**, GK., 01, u. 1 VK.: S. **Greciano**, 01. — Monastir: A. **Padeano**, 01. — Saloniki: S. **Constantinesco**, 01. — Smyrna: A. A. **Keun.**

*Rußland. Botschafter: J. A. **Sinowjew**, 11./1. 98, WGRat; Botsch.-Rat: G. **Schtscherbatschew**, WStRat; 1. Sekr.: **Schtscheglow**, Khr u. WStRat; 2. Sekr.: G. **Lermontow**, Kstr u. Hofrat, A. J. **Schtscherbatzki**, Koll.-Ass.; 3. Sekr.: Pr. **Trubetzkoi**, Tit.-Rat, K. M. **Onou**, Koll.-Ass.; Dolmetsche: P. W. **Maximow**, WStRat, W. A. **Maskow**, Koll.-Rat; V. **Kahl**, **Mandelstam**, Koll.-Assessoren; Att.: G. Fst **Murusi**, StRat, M. Pr. **Swiatopolk-Mirsky**, Koll.-Sekr.; Mil.-Ag.: E. **Kalnin**, Oberst; Mar.-Ag.: A. **Petrow**, Korv.-Kpt.; Ag. des Fin.-Min.: **Kotschetow**, Koll.-Registrar; Arzt: W. K. **Karakanowsky**, StRat. — Konsuln in Aleppo: **Grigorowitsch**, GK., 98, WStRat. — Bagdad: A. I. **Kruglow**, GK., 01, Koll.-Rat. — Bassora: **Adamow**, 01, Koll.-Ass. — Beirut: K. A. **Lischin**, GK., WStRat. — Bitoli: **Rostkowsky**, 01, StRat. — Charput: Al. **Lewitzky**, 01, StRat. — Damaskus: A. **Beliajew**, GK., 99, Khr u. Koll.-Rat. — Dschedda: W. W. **Zimmermann**, 98, StRat. — Erzerum: **Demerik**, GK., 00, StRat. — Janina: **Skrjabin**, GK., 01, StRat. — Jerusalem: A. G. **Jakowlew**, GK., 98, StRat. — Konia: **Suchotin**, 01, StRat. — Konstantinopel: A. E. **Lagowsky**, GK., WStRat. — Lemnos: **Kutouikos.** — Mossul: . . . . — Saloniki: N. A. **Illarionow**, GK., WStRat. — Samsun: . . . . u. 1 VK.: **Kahl**, 01, Koll.-Ass. — Skutari: **Stscherbina**, VK., Hofrat. — Smyrna: L. A. **Riaga**, GK., StRat. — Trapezunt: N. **Stschelkunow**, StRat. — Üsküb: **Maschkow**, 01, Hofrat. — VK. in Adana, Aidin u. Tarsus, Adrianopel (**Mokejew**, 01, Tit.-Rat), Bajazid, Brussa, Chios, Dardanellen, Dedeagatsch, Hama (**Chamsarakan**, Koll.-Rat), Jaffa (**Strebulajew**, 01, Hofrat), Kerason, Mytilini, Prisren (**Belajew**, 01, Koll.-Ass.), Rhodos, Rize, Rodosto, Tripolis (G. **Catzeflis**, 99), Wan; Ag. in Gallipoli, Haifa, Latakia.

*Schweden u. Norwegen. A. o. G. u. b. M.: A. M. C. Otto P. Gf **Steenbock**, 12./12. 00 u. 20./6. 00, Khr. — Konsuln in Konstantinopel: der Ges. GK.; K. **Fredholm**, VK., 00. — Smyrna, beauftr.: F. **Clemm**, 01. — Tripoli (Afrika): der brit. K. — VK. in Alexandrette, Beirut, Dardanellen, Gallipoli, Mytilini, Saloniki, Samsun.

Serbien. A. o. G. u. b. M.: Sawa **Gruitsch**, 30./9. 00, Gen.; 1. Leg.-Sekr.: M. **Tschobadschitsch**; 2. Sekr.: M. **Apostolowitsch**; 3. Sekr.: S. M. **Jakschitsch**, Dr. M. **Petschanac**; Att.: **Wassiljewitsch**, S. **Tomitsch**; Dolm.: G. **Samandschi**; Mil.-Att.: **Leschjanin**, Oberstlt. — Konsuln in Bitoli: **Ristitsch**, GK., 99, u. 1 VK.: T. **Marschitschanin**, 01. Jerusalem: der russ. K. — Prisren: J. **Christitsch**,

Digitized by Google

GK. — Priſtina: S. **Avramowitſch,** 98, u. 1 VK.: N. **Naſtaſſijewitſch,** 01. — Saloniki: G. **Nenadowitſch,** GK., 00, u. 1 Att. — Üsküb (Skoplje): M. **Kuſtowitſch,** GK., 01, 1 VK.: J. **Iwanitſch,** 00, u. 1 Att.

Spanien. A. o. G. u. b. M.: J. M. **Bernaldo de Quirios** Marquis **v. Camposagrado,** 28./2. 98; 1. Leg.-Sekr.: Pablo **Soler y Gardiola;** Dolm.: P. **Cigallo,** A. **Timoni.** — Konſuln in Aleppo: G. **Markopoli.** — Beirut: A. **Parodi.** — Jeruſalem: R. **Caſares,** 01. — Konſtantinopel: R. **Eſpeſo.** — Saloniki: .... — VK. in Alexandrette, Damaskus, Dardanellen, Gallipoli, Haifa, Jaffa, Kavala, Merſina, Mytilini (A. **Vaſſilion**), Rodoſto, Saida, Smyrna, Trapezunt, Tripoli (Aſien).

Statiſtiſche Notizen.

Areal und Bevölkerung.

Beſtandteile.	qkm	Bevölkerung.	auf 1 qkm	Beſtandteile.	qkm	Bevölkerung.	auf 1 qkm
I. Unmittelbare Beſitzungen (Vilajets und Muteſſarifats)							
Europ. Türkei	169300	6 090800	36	Vil. Mamûret-ül-Aſis	82900	575200	17
Vil. Konſtantinopel	5800	1 135900	196	„ Bitlis	27100	398700	15
„ Adrianopel	39050	1 011100	26	„ Djarbekr	37500	471500	13
„ Saloniki	35450	1 165400	33	„ Van	39300	379800	9
„ Monaſtir	27700	847400	31	Syrien u. Meſopotamien	637800	4 288600	7
„ Koſſovo	31350	961000	31	Vil. Aleppo	86600	995800	11
„ Skutari	11700	322000	28	„ Beirut	16000	533500	33
„ Janina	18250	648000	33	Mut. Libanon	3100	200000	65
Kleinaſien	501400	9 089200	18	„ Jeruſalem	17100	341600	20
Vil. des Archipels	6900	322300	47	Vil. Syrien	95900	719500	8
Mut. Ismid	8100	222700	27	Mut. Sor	78000	100000	1
„ Bigha	6600	129500	20	Vil. Bagdad	111300	614000	5
Vil. Bruſſa	65800	1 626800	25	„ Moſſul	91000	351200	4
„ Smyrna	55900	1 396500	25	„ Baſra	138800	483000	3
„ Konia	102100	1 069000	10	Arabien	441100	1 050000	2
„ Adana	39900	422400	11	Vil. Hedſchas	250000	300000	1
„ Angora	70900	932800	13	Jemen	191100	750000	4
„ Kaſtamuni	50700	961200	18	Tripolitanien	1 033400	1 000000	1
„ Siwas	62100	1 057500	17	Vil. Tripolis, Mut. Bengaſi	1 033400	1 000000	1
„ Trapezunt	32400	948500	29	Summe I	2 989500	28 989500	8
Armenien und Kurdiſtan	186500	2 470900	13				
Vil. Erſerum	49700	645700	13				
II. Tributäre Staaten.							
Bulgarien	63485	2 641335	42	Ägypten	994300	9 821045	9
Oſtrumelien	32221	1 091854	34	Thaſos	393	12140	31
Samos	468	54831	117	Summe II	1 090867	13 621208	13
III. Unter fremder Verwaltung.							
Boſnien u. Herzegowina	51110	1 591036	31	Cypern	9601	221843	23
Kreta	8618	309349	36	Summe III	60329	2 122228	30
				Türkiſches Reich	4 129700	39 732900	9

Größere Städte.

Unter den europäiſchen Städten hat nach neuerer Schätzung Konſtantinopel 1 125000 Einw., Saloniki 105000, Adrianopel 81000 Einwohner. (Die bulgariſchen Städte ſiehe unter Bulgarien.)

Digitized by Google

Asiatische Türkei.

Smyrna	201016	Aintab	43150	Nabulus	24830
Bagdad	145000	Sivas	43122	Ada-Bazar	24150
Damaskus	140487	Erzerum	38900	Antakie	23550
Aleppo	127149	Magnesia	36252	Erzindschan	23000
Beirut	118811	Aidin	36250	Kaissaba	23000
Skutari	82400	Trapezunt	35000	Kutahia	22266
Brussa	76303	Djarbekr	34000	Latakie	22000
Kaisarie	72000	Tripoli	30110	Alaschehr	22000
Kerbela	65000	Amasia	30000	Nasillin	21679
Mossul	61000	Hilleh	30000	Jaffa	21364
Mekka	60000	Kerkuk	30000	Gaza	20750
Homs	60000	Malatia	30000	Aivalik	20774
Sanâa	58000	Van	30000	Deir-el-Sor	20000
Ilfa	55000	Tokat	29890	Isparta	20000
Marasch	52000	Angora	27825	Killis	20000
Jerusalem	51000	Musch	27003	Kirk-Agadsch	20000
Medina	48000	Adalia	25000	Charput	20000
Adana	45000	Ismid	25000	Mersifun	20000
Hama	45000	Mardin	25000	Sile	20000
Hodeida	45000	Bitlis	25000	Arabkir	20000
Konia	44000	Dschidda	25000	Koeit	20000

Finanzen.

(In türkischen Pfunden; 1 Pfd. = 100 Piaster = 18,44 Reichsmark.)

Budget des Finanzjahres 1897/98.

Einnahmen.		Ausgaben.	
Direkte Einnahmen	10 257256	Zivilliste	882550
Indirekte Einnahmen	4 571146	Schulden	6 459306
Departementseinnahmen	2 494829	Krieg	4 489698
Tabakregie	51775	Artillerie	462177
Feste Steuern	1 136316	Gendarmerie	1 013944
		Marine	546209
		Zivildepartements	3 826043
		Andere Ausgaben	749484
Einnahmen:	18 511322	Ausgaben:	18 429411

Verwaltung der Staatsschuld im Finanzjahr 1900—01.

Einnahmen.		Ausgaben	121829
Indirekte Abgaben (Spirituosen-, Salz-, Stempel-, Fischerei- u. Seide-Steuer)	1 229098	Netto-Einnahme 1900/01	2 067909
Tabak-Regie	720607	„ 1899/00	2 154702
Tabak-Zehnt	113000	„ 1898/99	2 132728
Ostrumelischer Tribut	—	„ 1897/98	2 097304
Einnahme von Cypern	76350	„ 1896/97	2 069215
Vom persischen Tabakzoll	50000	„ 1895/96	2 138357
Verschiedenes	683		
Summa:	2 189738		

Staatsschuld 30. Juni 1899 [1]).

Konvertierte Schuld von 1881	76 937762
Verschiedene Anleihen 1888—94	28 364460
Lotterie-Obligationen	13 953080

[1]) Über die Regelung der türkischen Schuld s. Jahrg. 1885 des Hofkalenders.

Digitized by Google

5%ige Zoll-Anleihe von 1886	4 783451
4%ige Tumbeki-Prioritäten von 1893	848600
5%ige Anleihe der Ottom. Bank v. 1896	2 945200
Summa:	127 832553
Russische Kriegsschuld 1898	24 513000
Entschädigung russischer Unterthanen	50000
Damaskus-Eisenbahn	273494

Auswärtiger Handel 1897—98. (In Tausenden Piaster.)

Länder [1]).	Einf.	Ausf.	Länder [1]).	Einf.	Ausf.
Großbritannien	987 304	592 907	Rußland	166 862	42 922
Frankreich	242 418	433 039	Persien	58 271	1 923
Belgien	57 558	18 211	Ägypten	74 498	—
Niederlande	26 505	30 585	Verein. Staaten von Amerika	5 166	32 891
Deutschland	33 024	45 513	Andere Länder	16 799	9 312
Oesterreich-Ungarn	460 363	136 922	Total 1897—98	2343 404	1474 450
Italien	99 067	48 585	„ 1896—97	2135 971	1542 846
Griechenland	26 853	18 183	„ 1895—96	2057 567	1553 563
Bulgarien	49 614	37 587			
Rumänien	39 102	25 870			

Haupthandelsartikel (in Millionen Piaster) 1896/97.

Einfuhr.		Wollwaren	56,3	Gerste	74,7
Leinwand	165,8	Holz	33,1	Wolle	58,0
Zucker	160,6	Kaschmir	32,9	Valonen	55,1
Pikeestoff	135,5	Kurzwaren	27,6	Mohair	51,3
Baumwollgarn	90,0	Eisen	27,1	Häute u. Felle	48,8
Kaffee	87,8			Erze	48,7
Petroleum	87,2	Ausfuhr.		Kaffee	46,3
Mehl	84,6	Rohseide u. Kokons	215,3	Feigen	46,1
Reis	73,4	Weintrauben	193,6	Baumwolle	43,2
Häute u. Felle	65,8	Weizen	86,2	Teppiche	31,4
Madapolam	65,6	Opium	78,5		

Schiffsbewegung der türkischen Häfen 1897—98: Dampfer 39680 von 32 446320 Tonnen, Segler 134059 von 2 207137 Tonnen, zusammen 173739 Schiffe mit 34 653457 Tonnengehalt.

Handelsflotte 1900. 177 Dampfer mit 55983 Tonnen und 2205 Segelschiffe mit 141055 Tonnen, zusammen 2382 Schiffe mit 197038 Tonnengehalt.

Eisenbahnen. In Betrieb standen 1900 4299 km, davon in Europa 2043, in Kleinasien 1911, in Syrien 345 km.

Post im Finanzjahre 1897—98. Zahl der Postanstalten 1031. Einnahmen 6 289485, Ausgaben 1 753281 Frank.

	Briefe. 1000 St.	Postkarten. 1000 St.	Drucksachen u. Warenproben. 1000 St.
Innerer Verkehr	11 783	97	2 583
Äußerer Verkehr	3 266	120	1 675
Transit	2 612	48	1 688

Telegraphen, Finanzjahr 1895/96. Zahl der Bureaus 750. Länge der Linien 37745 km, der Drähte 61833 km. Zahl der inneren Depeschen 2 775632, im äußeren Dienst 556802, Dienstdepeschen 292341, zusammen 3 624775. Einnahme 21 742949, Ausgabe 8 106970 Franken.

[1]) Nicht Ursprungsländer, sondern Länder, von welchen die Einfuhr stattfand.

Digitized by Google

Armee und Marine.

Nach den Gesetzen vom Mai 1880, 25. Nov. 1886 und vom Febr. 1888 besteht allg. Wehrpflicht zu 3jährigem Dienst (für die Kav. u. Art. 4 Jahre, dafür nur 2 J. in der Ref.), doch kann nach 3monat. Dienstzeit sich jeder Soldat von dem weiteren akt. Dienst (durch 50 türk. Pfund) loskaufen. Die Dienstpflicht dauert ferner in der Reserve (Ichtiat) 3 Jahre, in der Landwehr (Redif) 8 Jahre und im Landsturm (Müstahfiz) 6 Jahre; die zur Ersatzreserve (Tertib-i-sani) Ausgehobenen haben ohne Loskauf nur 6—9 Monate zu dienen. Bei der Marine beträgt die Dauer des Dienstes 12 J., davon in der Flotte 5, in der Ref. 3 und im Redif 4 Jahre. Indes kann im Heere u. in der Marine der akt. Dienst verlängert u. in der Ref. entsprechend verkürzt werden. — S. Jahrg. 1885, S. 1026; 1886, S. 1025, u. 1889, S. 1022.

Friedensorganisation der Armee.

Die Armee ist in 7 Ordus (AKorps-Bezirke) eingeteilt (vgl. die Personalien); außerdem steht je eine selbständige Div. in Hedschas, Arab. (17 Bat., 2 Esk. Kav., 2 Batt. Geb.-Art., 3 Komp. Fest.-Art. u. berittene Gendarmerie, letztere außer Verband), und in Tripoli, Afrika (17 Bat., 1 Brig. Kav. zu 2 Rgtrn zu 10 Esk., 1 Rgt Art. zu 2 Abt.), s. unten, u. 3 Komp. Fest.-Art. Jedes der 6 ersten Ordus soll im Kriege 4 AKorps („Kol-Ordu") bilden, nämlich 1 „Nizamie"-(Linien-), 2 „Redif"-(Ldw.-) und 1 „Müstahfiz"-(Landsturm-) Korps. Das Nizamie-Korps ist bis auf einige Spezialtruppen schon im Frieden vollzählig. Das 1.—5. AKorps hat je 64 Redif-Bat., das 6. hat 54 Bat. — Jedes Korps zerfällt in 2 Inf.-Div. (das 3. Korps hat 5, das 4. 3 u. das 5. 1 Inf.-Div.) zu 1 Schützenbat., je 2 Inf.-Brig. zu 2 Rgtrn zu 4 Bat.; 1 Kav.-Div. (mit Ausnahme des 7. Korps) zu 3 Brig. zu 2 Rgtrn (beim 3. AKorps 1 Rgt mehr) zu 5 Esk.; 2—4 Brig. Art. zu 2 Rgtrn zu 2 Abt. zu 3 Batt. und 1 reit. Abt. zu 3 Batt.; das 6. u. 7. Korps hat 1 Rgt, das des 6. Korps mit 17 Batt., des 7. Korps mit 7 Batt. Das 7. Korps hat 1 Nizamie-Div. zu 16 Bat. u. 1 Div. Nizam zu 16 Bat. u. 2 Esk. Das 2. u. 3. Korps haben 1 Haubitz-Rgt zu 2 Abt.; das 1.—4. Korps haben 1 Bat. Genie u. 1 Telegr.-Komp., das 5.—6. nur 1 Komp. Genie.

Im einzelnen sind vorhanden: 4 Leib-GZuavenbat., 19 Schützenbat., 4½ Feuerwehrbat., 75 Inf.-Rgtr mit 291 Bat. = 320 (die Friedensstärke der Bat. schwankt zwischen 400 u. 800 Mann)[1]). Bewaffnung: Mauser-Gew. Mod. 90 von 7,65 u. 9,5 mm Kal. (Röhrenmag. von 5 resp. 9 Patronen).

1 Leibrgt und 38 Kav.-Rgtr[2]) von je 5 Esk. (die etatsmäßige Friedensstärke von 120 Pf. wird nie erreicht, sie schwankt zwischen 50 u. 80 Pf.); ferner 2 Esk. im 7. AKorps u. 2 in Hedschas. Im ganzen 199½ Esk. Außerdem eine Art Miliz-Kavallerie („Hamidié") im Bezirk des 4. u. 5. Ordu, gebildet aus den krieger. Kurdenstämmen, bis jetzt 63 Rgtr mit 266 Esk.; in Tripoli 10 Bat. Milizen u. 4 Rgtr Hamidié; 1 Gestütsrgt zu 10 Esk.

Feldartillerie. In 15 Brig. formiert (von denen 1 direkt unter der Großmeisterei der Art. steht) zählt sie in 35 Rgtrn (80 Abt.): 177 fahr., 48 Geb.-, 18 reit. u. 12 Haubitz-Batt., zus. 255 Batt. (im Krieg u. Frieden zu 6 Gesch.). Die Zuteilung zu den AKorps wechselt zwischen 39 (1. Korps), 47 (2. Korps), 72 (3. Korps), 39 (4. Korps), 26 (5. Korps), 17 (6. Korps) u. 7 Batt. (7. Korps). Großmeisterei: 15 Batt., in Tripoli 6, in Hedschas 2. Die Bespannung ist aber fast in keinem Regiment vollzählig.

Festungsartillerie: 145 Komp., die z. Z. in 9 Rgtrn (36 Bat.) formiert, davon 79 Komp. der Großmeisterei der Art. unterstellt, 24 dem 1., 4 dem 3., 13 dem 4. und 1 dem 5. AKorps zugeteilt sind.

Genietruppen. Beim 1. Korps 5. Bat., beim 2.—4. Korps je 1 Geniebat., beim 5.—7. Korps je 1 Komp.; außerdem stehen unter der Großmeisterei der Art.

---

[1]) In den Bezirken des 1.—5. Korps ist man mit der Aufstellung von 666 Jlave-(Ersatz)-bat. beschäftigt, davon 170 in der europ. Türkei. — [2]) Im Bereiche des 1., 2., 3. u. 4. Korps sollen 32 Redif-Kav.-Rgtr aufgestellt werden, die im Kriege wahrscheinlich als Div.-Kav. verwendet werden sollen, zur Zeit sind 12 Redif-Kav.-Rgtr aufgestellt.

Digitized by Google

direkt noch 17 Festungs-Geniekomp., 1 Detach. Pontoniere beim 2. AKorps. — 2 Eisenbahnbat. sind in Bildung begriffen.

Train. Das 1.—6. Korps haben jedes 1 Bat. Train zu 3 Esk.; 63 Handwerkerkomp. sind teils den AKorps, teils der Großmeisterei der Art. unterstellt. Beim 7. AKorps werden 2 Bat. gebildet.

Gendarmerie: 544 Komp. zu Fuß, 200 Komp. zu Pferde.

Redifstruppen: bei den 5 ersten AKorps je 64, beim 6. 54 Bat. = 374 Bat.

Kriegsstärke 1901.

Linientruppen	250000	Mann,
Redifs (Landwehr)	364000	"
Ilave	666000	"
Landsturm	120000	"
Summa:	1 500000	Mann,

darunter 750000 Mann mit voller militärischer Ausbildung.

Kriegsflotte 1901.

Fahrzeuge.	Tonnengehalt.	Ind. Pferdekräfte.	Geschütze.	Lancierrohre.	Bemannungsetat.
3 Kasematt-Panzerschiffe 1868—85 [1]	20507	17791	37	3	1920
4 Turmschiffe 1864 u. 1892 [2]	25600	14940	64	8	2560
7 Panzer-Korvetten [3]	16830	14000	31	8	1766
1 Panzer-Monitor 1868 (Hifs-ül-Rahman)	2500	200	5	—	233
1 Panzer-Kanonenboot 1875 (Hisber)	400	400	2	—	60
2 Fluß-Panzerkanonenboote 1864 (Feth-ül-Islam, Menduhie)	660	580	4	—	102
4 Torpedojäger [4]	1890	15000	37	11	—
14 Torpedoboote 1. Kl. 1886—92	1240	16450	31	28	—
7 Torpedoboote 2. Kl. 1885—90	—	—	—	14	—
2 Unterseeboote (Abd-ül-Hamid, Abd-ül-Medschid)	496	520	—	2	—
45 Fahrzeuge	70123	79881	211	74	

Ferner Fahrzeuge (ungepanzert).	Ladefähigkeit i. T.	Nominelle Pfkr.	Geschütze.	Lancierrohre.	Bemannungsetat.
2 Kreuzer 2. Kl. 1890—92 (Hejbet-numa, Lutfi-hümajun)	2726	4955	18	2	—
2 Kreuzer 3. Kl. (Sed-i-Bahr, Zohaff)	1264	1200	20	4	—
1 gedeckte Korvette 1875 (Mehmet Selim)	1300	450	10	1	—
4 Korvetten 1859-63 resp. 1887—89 [5]	3130	600	36	—	—
9 Kanonenboote 1. u. 2. Kl. 1885—00 [6]	3424	1870	68	—	—
3 Jachten (2 Radj.) 1861—88	4000	1235	2	—	—
6 Rad-Avisos 1864—69	5508	1610	25	—	—
27 Fahrzeuge	21352	11920	179	7	—

[1] Assar-i-tewfik, Hamidije, Messudije. — [2] Asisije, Osmanije, Mahmudie 92, Orkhanie 97. — [3] Assar-i-Schewket, Muin-i-Zafer, Redschim-i-Schefket 68, Avn-Illah, Feth-i-Bulend 69, Idschlalga 70, Mukadem-i-Hair 72. — [4] Peleng-i-derja, Schabin-i-derja 92, Berk-ef-schan, Tajjar 94. — [5] Edirne, Mansurah, Muzaffer, Sinop. — [6] Saik-i-Schadi 00, Beirut, Iskenderije, Merih, Utarid, Frat, Redschim-efschan, Schah, Schefket-Numa.

Digitized by Google

Außerdem: 10 Schraubendampfer 65—88, 8 Raddampfer 41—89, 7 Transportschiffe 63—78, 1 Schrauben-Transportaviso 74, 1 Schraubenjacht, 1 Torpedoboot 3. Kl. 84 (120 i. Pf., 2 Lancierr.) 30 Spierentorpedoboote, 6 Dampfer, 1 Art.-Schulschiff, 8 Wassercisternen u. Dampffeuerspritzen, 22 Dampfbarkassen, 2 Segelschiffe, 4 Hulks und 70 Dampfer der Schiffahrts-Gesellschaft Idare-i-Mahsusse und 10 Dampfer in Bassora (18250 u. 2103 T. Ladefähigkeit). — Im Bau: 1 Panzerkreuzer (Abd-ül-Kadir 7870 T., 11500 Pf.), 2 Torpedoboote, je 2 Kreuzer 1. u. 2. Kl. (Hudavendikiar, Selimije, Feiz-i-bahri, Schadija), 3 Kanonenboote 1. Kl. (Nasr-i-Huda, Parike-i Zafer, Keschaf).

Personal der Marine 1896: 2 Adm., 9 VAdm., 16 KAdm., 130 Schiffskpte, 35 Freg.-Kpte, 35 Korv.-Kpte, 300 Kpt-Lte, 250 Lte, 200 Fähnr. = 977 Off.; 480 Mechaniker, 50 Ärzte, 40 Kmss., 172 Zahlm. ꝛc. = 742 Beamte; ca 3000 UOff. u. Matrosen ohne 9650 Mar.-Soldaten.

Bulgarien.

Fürstentum. — Konstitutionelle Monarchie im Vasallenverhältnisse zur Hohen Pforte, erblich im Hause des von der bulgarischen Nationalversammlung erwählten und von der Hohen Pforte mit Zustimmung der Vertragsmächte des Berliner Kongresses von 1878 bestätigten Fürsten. — Verfassung vom 17. April 1879 a. St., durchgesehen 15. Mai 1893 a. St. Die Nationalversammlung („Sobranje") besteht aus 150 direkt und allgemein auf 5 Jahre gewählten Abgeordneten des Volkes (je einer auf 20000 Einwohner). Die Zahl der Abgeordneten zur Großen Sobranje ist auf 300 festgesetzt. Die Minister sind dem Fürsten und der Nationalversammlung verantwortlich. Staatsreligion: orthodox. Pr. Ferdinand von Sachsen-Coburg und Gotha, Herzog zu Sachsen, wurde von der Großen bulgarischen Nationalversammlung einstimmig zum Fürsten von Bulgarien erwählt in Tirnowa 25. Juni 1887 a. St.; obwohl diese Wahl die Bestätigung der Hohen Pforte infolge mangelnder Zustimmung der obengenannten Vertragsmächte zunächst nicht erhielt, wurde der Prinz auf die Verfassung vereidet und übernahm die Regierung in Tirnowa als Fürst Ferdinand I. 2. Aug. 1887 a. St. Durch Firman vom 2. März 1896 a. St., überreicht am 3. März a. St., wurde Prinz Ferdinand als Fürst von Bulgarien bestätigt, ihm die Regierung in Ostrumelien als Gen.-Gouv. übertragen und er von den Vertragsmächten des Berliner Vertrags anerkannt. Der Fürst von Bulgarien und der Thronerbe führen den Titel „Königl. Hoheit". — Kriegs- und Handelsflagge horizontal gestreift: Weiß, Grün, Rot. Staatswappen: Ein goldener Löwe in rotem Felde.

Regierender Fürst.

Ferdinand I. Fürst von Bulgarien und Gen.-Gouverneur von Ostrumelien (siehe I. Abt. unter Sachsen-Coburg u. Gotha).

Fürstlicher Hof ꝛc.

Hofmarschall: R. Gf **de Bourboulon,** Khr. — Seelsorger des Erbpr.: Msgr **Wassili,** Erzb. u. Metropolit von Rustschuk. — Khrn: Gf **de Grenaud de St. Christophe,** EStallm.; G. **Dobner v. Dettendorf u. Rantenhof,** Oberstlt. — Gen.-Adj.: D. **Nikolajew,** Gen.-Lt. — EAdj.: P. **Winarow,** R. **Iwanow,** St. **Papricow,** Generale. — Dienstth. Flügeladj.: P. **Markow,** Oberst, Kmdt der Fstl. Garde; P. **Barnew,** Major; A. **Stojanow,** R. **Radew,** Kpte, u. 3 Off. — Mil.-Gouv. des Erbpr.: N. **Curtocliew,** Hptm. — OHofstallm., beauftr.: Frhr **Ebner v. Eschenbach.** — Kmdt des Palastes in Sofia, beauftr.: A. **Stojanow,** Hptm. — Kabinett. Chef der Kanzlei u. Ordens-Kanzler: S. **Dobrowitsch;** Sekre: **Dr. Lambrew,** W. **Drandarow.** — Dir. der wissenschaftl. Institute und Bibliothek: Dr. P. **Leverkühn.** — Privatsekretariat, beauftr.: P. Rr **v. Fleischmann,** GRiat; Dr. P. **Leverkühn,** R. Gf **v. Cayla.** — Leibarzt: Dr. H. **Graetzer.** — Int. der Zivilliste, beauftr.: M. **Zlatarow.**

EOHofmeisterin der † Fstin: Frau A. **Stanciow** geb. Gfin de Grenaud; ED.: Frau M. **Petrow Tschomakow.** — Priv.-Sekr.: R. Gf **v. Cayla.**

Digitized by Google

Abgeordnetenkammer.

Präs.: **Balabanow.** — VPräs.: V. **Kantschew,** A. **Kraĕw.**

Ministerrat vom 14. März 1901.

Präs. u. Min. der Finanzen: P. **Karavelow.** — Ausw. Angel. u. Kultus: Dr. S. **Danew.** — Inneres: M. **Sarafow.** — Öffentl. Unterricht: . . . . — Justiz: Dr. A. **Radew.** — Krieg: S. **Paprikow,** Gen.-Major u. FAdj. — Handel u. Ackerbau: A. **Ludskanow.** — Öffentl. Arb.: J. **Belinow.** — Gen.-Sekr.: K. **Apostolow.**

Ministerialdepartements u. a. Zentralbehörden.

Ausw. Angel. u. Kultus. Gen.-Sekr.: . . . . — Dir. des Protok.: G. **Vernazza.**

Inneres. Gen.-Sekr.: T. **Wassiljew.** — Dir. des Zivil-San.-Rats: Dr. P. **Drahowatz.**

Finanzen. Gen.-Sekr.: Chr. **Vontschew.** — Nationalbank. Gouv.: S. **Karadschow.** — Rechnungshof. Präs.: Dr. **Stransky.**

Justiz. Gen.-Sekr.: Dr. **Mincow.** — Kassationshof. Präs.: Chr. **Pawlow;** VPräs.: V. **Marinow,** A. **Cableschkow, Fitschew.** — StAnwalt: Dr. P. **Dantschew.**

Krieg. Chef des Gen.-Stabes: **Iliew,** Gen. — Kanzleichef: **Peew,** Oberst. — Insp. der Inf.: **Nikiphorow,** Gen.; der Kav.: **Winarow,** Gen.; der Art.: V. **Balabanow,** Gen. — Gen.-Prof. d. A.: D. **Agura,** Gen.

Öffentl. Arb., Eisenb. u. Verkehrswege. StEisenb. Dir.: P. **Nikolow,** Ingenieur. — Posten u. Telegraphen. Dir.: Jv. **Stojanowitsch.**

Handel u. Ackerbau. Statistisches Bureau. Dir.: **Dustabanow.**

Provinzialbehörden.

Exarch der orthodoxen Bulgaren [Konstantinopel]: Msgr **Joseph** (Josif) I, Heiligkeit.

Orthodox-bulgar. Metropolitane. Rustschuk: **Wassili.** — Philippopel: **Nathanael.** — Sofia: **Parthenii.** — Tirnowo: **Anthymos.** — Warna: **Simeon.** — Wratza: **Konstantin.** — Samokow: **Dositheus.** — Widin: **Cyrillus.** — Sliwen: **Gervasius.** — Stara-Zagora: **Methodius.** — Lowetsch: **Maximus.**

Griech.-ökumenische Metropolitane. Anchialos: **Wassilios.** — Messembria: **Anthimos.** — Philippopel: **Photius.** — Sizopolis: **Parthenios.** — Warna: **Polykarpos.**

Röm.-kath. Bischöfe. Philippopel: Msgr **Menini,** Erzbischof; Nikopolis und Rustschuk: **Doulcet,** Bischof.

Protestant. Kirche. Sofia: **Sterzel,** Pastor.

Rabbiner: Dr. **Ehrenpreis.**

Mufti. Sofia: Afus **Belial**-Effendi.

Präfekten der Dpts. Sofia: G. **Mintschew.** — Philippopel: M. **Nestorow.** — Rustschuk: Dr. **Lutschnikow.** — Warna: P. **Gorbanow.** — Tirnowo: J. **Brachlianow.** — Burgas: P. **Saldjobaljew.** — Schumla: P. **Manolow.** — Widin: A. **Angelow.** — Köstendil: M. **Radoslawow.** — Stara-Zagora: . . . . — Pleven: J. **Ratschew.** — Wratza: P. **Tscherkowsky.** — Bürgerm. von Sofia: P. **Tschernew;** Polizeipräf.: **Kantschew,** Oberstlt. der Res.

Präs. der Appellhöfe. Sofia: S. **Karagyozow.** — Philippopel: J. **Petcow.** — Rustschuk: S. **Selveli.**

Armee und Flottille.

Div.-Kommandeure. 1. [Sofia]: **Botschew,** Gen. — 2. [Philippopel]: **Weltschew,** Gen. — 3. [Sliwen]: **Petrow,** Gen. — 4. [Schumla]: **Iwanow,** Gen. u. FAdj. — 5. [Rustschuk]: **Drandarewski,** Gen. — 6. [Wratza]: **Botew,** Gen.

Digitized by

Beirut: **Elie-Bei Surſock**, GK., 01. — Damaskus: Hadſchi Mirza **Haſchim-Chan**, GK. — Erſerum: Mirza **Eſſadullah-Chan**, GK., 01. — Hekiari: **Abdullah-Chan**, 01. — Jeruſalem: **Ata-Bei**, 99. — Kerbela: **Yohya-Chan**, Muſchaver-el-Vezare, 01. — Konſtantinopel: Mirza **Muſtapha-Chan**, Safa el Memalek, GK., 01. — Samſun: Mirza **Aga-Chan**, 99. — Smyrna: **Sulfegar-Bei**, GK., 01. — Trapezunt: Mirza **Razi-Chan**, GK., 01. — Wan: Mirza Kulam **Ali-Chan**, GK., 01. — VK. in Alexandrette (**Antoine-Bei**, 01), Bruſſa (**Riza-Eff.**), Jaffa (**Haſſan-Bei**), Kerkuk (**Ali-Chan**), Saloniki (**Mallet**). — Ag. in Dedeagatſch, Mytilini, Rodoſto.

*Portugal. A. o. G. u. b. M.: Baron **de San Pedro**, . ./. . 99, abw., die Angel. Portugals werden durch die ital. Botſch. beſorgt. — Konſuln in Aleppo: **A. Markopoli.** — Beirut: **A. Parodi.** — Konſtantinopel, beauftr.: der ital. K. — Smyrna: C. **Dorsharmet** u. 1 VK. — Tripoli, beauftr.: der ital. K. — VK. in Alexandrette, Damaskus, Deliklii, Jaffa, Merſina, Mytilini, Rodoſto, Saida, Saloniki, Tripoli (Aſien).

*Rumänien. A. o. G. u. b. M.: Al. **Ghika**, 6./2. 00; 1. Leg.-Sekr.: G. C. **Deruſſi**; 1. Dolm.: A. **Lahaille**; 2. Dragom.: G. **Conſtantinidi.** — Konſuln in Beirut: . . . . — Konſtantinopel: G. **Bengesco**, GK., 01, u. 1 VK.: S. **Greciano**, 01. — Monaſtir: A. **Padeano**, 01. — Saloniki: S. **Conſtantinesco**, 01. — Smyrna: A. A. **Keun.**

*Rußland. Botſchafter: J. A. **Sinowjew**, 11./1. 98, WGRat; Botſch.-Rat: G. **Schtſcherbatſchew**, WStRat; 1. Sekr.: **Schtſcheglow**, Khr u. WStRat; 2. Sekr.: G. **Lermontow**, Kſtr u. Hofrat, A. J. **Schtſcherbatzki**, Koll.-Aſſ.; 3. Sekr.: Pr. **Trubetzkoi**, Tit.-Rat, K. M. **Onou**, Koll.-Aſſ.; Dolmetſche: P. W. **Maximow**, WStRat, W. A. **Majkow**, Koll.-Rat; V. **Kahl**, **Mandelſtam**, Koll.-Aſſeſſoren; Att.: C. Fſt **Muruſi**, StRat, M. Pr. **Swiatopolk-Mirsky**, Koll.-Sekr.; Mil.-Ag.: E. **Kalnin**, Oberſt; Mar.-Ag.: A. **Petrow**, Korv.-Kpt.; Ag. des Fin.-Min.: **Kotſchetow**, Koll.-Regiſtrar; Arzt: W. K. **Karakanowsky**, StRat. — Konſuln in Aleppo: **Grigorowitſch**, GK., 98, WStRat. — Bagdad: A. T. **Kruglow**, GK., 01, Koll.-Rat. — Baſſora: **Adamow**, 01, Koll.-Aſſ. — Beirut: K. N. **Liſchin**, GK., WStRat. — Bitoli: **Roſtkowsky**, 01, StRat. — Charput: Al. **Lewitzky**, 01, StRat. — Damaskus: A. **Beliajew**, GK., 99, Khr u. Koll.-Rat. — Dſchedda: W. W. **Zimmermann**, 98, StRat. — Erſerum: **Demerik**, GK., 00, StRat. — Janina: **Skrjabin**, GK., 01, StRat. — Jeruſalem: A. G. **Jakowlew**, GK., 98, StRat. — Konia: **Suchotin**, 01, StRat. — Konſtantinopel: A. E. **Lagowsky**, GK., WStRat. — Lemnos: **Kutonikos.** — Moſſul: . . . . — Saloniki: N. A. **Illarionow**, GK., WStRat. — Samſun: . . . . u. 1 VK.: **Kahl**, 01, Koll.-Aſſ. — Skutari: **Stſcherbina**, VK., Hofrat. — Smyrna: L. A. **Riaga**, GK., StRat. — Trapezunt: N. **Stſchelkunow**, StRat. — Üsküb: **Maſchkow**, 01, Hofrat. — VK. in Adana, Aidin u. Tarſus, Adrianopel (**Mokejew**, 01, Tit.-Rat), Bajazid, Bruſſa, Chios, Dardanellen, Dedeagatſch, Hama (**Chamſarakan**, Koll.-Rat), Jaffa (**Strebulajew**, 01, Hofrat), Keraſon, Mytilini, Prisren (**Belajew**, 01, Koll.-Aſſ.), Rhodos, Rize, Rodoſto, Tripolis (G. **Catzeflis**, 99), Wan; Ag. in Gallipoli, Haifa, Latakia.

*Schweden u. Norwegen. A. o. G. u. b. M.: A. M. C. Otto P. Gf **Steenbock**, 12./12. 90 u. 29./6. 00, Khr. — Konſuln in Konſtantinopel: der Geſ. GK.; K. **Fredholm**, VK., 96. — Smyrna, beauftr.: F. **Clemm**, 01. — Tripoli (Afrika): der brit. K. — VK. in Alexandrette, Beirut, Dardanellen, Gallipoli, Mytilini, Saloniki, Samſun.

Serbien. A. o. G. u. b. M.: Sawa **Gruitſch**, 30./9. 00, Gen.; 1. Leg.-Sekr.: M. **Tſchohadſchitſch**; 2. Sekr.: M. **Apoſtolowitſch**; 3. Sekr.: S. M. **Jakſchitſch**, Dr. M. **Petſchanatz**; Att.: **Waſſiljewitſch**, S. **Tomitſch**; Dolm.: G. **Samandſchi**; Mil.-Att.: **Leſchjanin**, Oberſtlt. — Konſuln in Bitoli: **Riſtitſch**, GK., 99, u. 1 VK.: T. **Marſchitſchanin**, 01. — Jeruſalem: der ruſſ. K. — Prisren: J. **Chriſtitſch**,

Digitized by Google

GK. — Pristina: S. **Avramowitsch**, 98, u. 1 VK.: N. **Nastassijewitsch**, 01. — Saloniki: G. **Nenadowitsch**, GK., 00, u. 1 Att. — Üsküb (Skoplje): M. **Kustowitsch**, GK., 01, 1 VK.: J. **Iwanitsch**, 00, u. 1 Att.

*Spanien. A. o. G. u. b. M.: J. M. **Bernaldo de Quirios** Marquis **v. Campofagrado**, 28./2. 98; 1. Leg.-Sekr.: Pablo **Soler y Gardiola**; Dolm.: P. **Cigallo**, A. **Timoni**. — Konsuln in Aleppo: G. **Markopoli**. — Beirut: A. **Parodi**. — Jerusalem: R. **Casares**, 01. — Konstantinopel: R. **Espejo**. — Saloniki: . . . . — VK. in Alexandrette, Damaskus, Dardanellen, Gallipoli, Haifa, Jaffa, Kavala, Mersina, Mytilini (A. **Vassilion**), Rodosto, Saida, Smyrna, Trapezunt, Tripoli (Asien).

Statistische Notizen.

Areal und Bevölkerung.

Bestandteile.	qkm	Bevölkerung.	auf 1 qkm	Bestandteile.	qkm	Bevölkerung.	auf 1 qkm
I. Unmittelbare Besitzungen (Vilajets und Mutessarifats)							
Europ. Türkei	169300	6 090800	36	Vil. Mamüret-ül-Asis	32900	575200	17
Vil. Konstantinopel	5800	1 135900	196	„ Bitlis	27100	398700	15
„ Adrianopel	39050	1 011100	26	„ Djarbekr	37500	471500	13
„ Saloniki	35450	1 165400	33	„ Van	39300	379800	9
„ Monastir	27700	847400	31	Syrien u. Mesopotamien	637800	4 288600	7
„ Kossovo	31350	981000	31	Vil. Aleppo	86600	995800	11
„ Skutari	11700	322000	28	„ Beirut	16000	533500	33
„ Janina	18250	648000	33	Mut. Libanon	8100	200000	65
Kleinasien	501400	9 089200	18	„ Jerusalem	17100	341600	20
Vil. des Archipels	6900	322300	47	Vil. Syrien	95900	719500	8
Mut. Ismid	8100	222700	27	Mut. Sor	78000	100000	1
„ Biaba	6600	129500	20	Vil. Bagdad	111300	614000	5
Vil. Brussa	65800	1 626800	25	„ Mossul	91000	351200	4
„ Smyrna	55900	1 396500	25	„ Basra	138800	433000	3
„ Konia	102100	1 069000	10	Arabien	441100	1 050000	2
„ Adana	39900	422400	11	Vil. Hedschas	250000	300000	1
„ Angora	70900	932800	13	Jemen	191100	750000	4
„ Kastamuni	50700	961200	18	Tripolitanien	1 033400	1 000000	1
„ Siwas	62100	1 057500	17	Vil. Tripolis	1 033400	1 000000	1
„ Trapezunt	32400	948800	29	Mut. Bengasi			
Armenien und Kurdistan	186500	2 470900	13	Summe I	2 969500	23 989500	8
Vil. Erserum	49700	645700	13				
II. Tributäre Staaten.							
Bulgarien	63485	2 641335	42	Ägypten	994300	9 821045	9
Ostrumelien	32221	1 091854	34	Thasos	393	12140	31
Samos	468	54834	117	Summe II	1 090867	13 621208	13
III. Unter fremder Verwaltung.							
Bosnien u. Herzegowina	51110	1 591036	31	Cypern	9601	221843	23
Kreta	8618	309349	36	Summe III	69329	2 122228	30
				Türkisches Reich	4 129700	39 732900	9

Größere Städte.

Unter den europäischen Städten hat nach neuerer Schätzung Konstantinopel 1 125000 Einw., Saloniki 105000, Adrianopel 81000 Einwohner. (Die bulgarischen Städte siehe unter Bulgarien.)

Digitized by Google

Asiatische Türkei.

Smyrna	201016	Aintab	43150	Nabulus	24830
Bagdad	145000	Sivas	43122	Ada-Basar	24150
Damaskus	140487	Erserum	38900	Antakie	23550
Aleppo	127149	Magnesia	36252	Ersindschan	23000
Beirut	118811	Aïdin	36250	Kassaba	23000
Skutari	82400	Trapezunt	35000	Kutahia	22266
Brussa	76303	Djarbekr	34000	Latakie	22000
Kaisarie	72000	Tripoli	30110	Alaschehr	22000
Kerbela	65000	Amasia	30000	Nasillin	21679
Mossul	61000	Hilleh	30000	Jaffa	21364
Mekka	60000	Kerkuk	30000	Gaza	20750
Homs	60000	Malatia	30000	Aivalik	20774
Sanâa	58000	Van	30000	Deir-el-Sor	20000
Urfa	55000	Tokat	29890	Isparta	20000
Marasch	52000	Angora	27825	Killis	20000
Jerusalem	51000	Musch	27003	Kirk-Agadsch	20000
Medina	48000	Adalia	25000	Charput	20000
Adana	45000	Ismid	25000	Mersifun	20000
Hama	45000	Mardin	25000	Sile	20000
Hodeida	45000	Bitlis	25000	Arabkir	20000
Konia	44000	Dschidda	25000	Koeit	20000

Finanzen.

(In türkischen Pfunden; 1 Pfd. = 100 Piaster = 18,44 Reichsmark.)

Budget des Finanzjahres 1897/98.

Einnahmen.		Ausgaben.	
Direkte Einnahmen	10 257256	Zivilliste	882550
Indirekte Einnahmen	4 571146	Schulden	6 459306
Departementseinnahmen	2 494829	Krieg	4 489698
Tabakregie	51775	Artillerie	462177
Feste Steuern	1 136316	Gendarmerie	1 013944
		Marine	546209
		Zivildepartements	3 826043
		Andere Ausgaben	749484
Einnahmen:	18 511322	Ausgaben:	18 429411

Verwaltung der Staatsschuld im Finanzjahr 1900—01.

Einnahmen.		Ausgaben	121829
Indirekte Abgaben (Spirituosen-, Salz-, Stempel-, Fischerei- u. Seide-Steuer)	1 229098	Netto-Einnahme 1900/01	2 067909
Tabak-Regie	720607	" 1899/00	2 154702
Tabak-Zehnt	113000	" 1898/99	2 132728
Ostrumelischer Tribut	—	" 1897/98	2 097304
Einnahme von Cypern	76350	" 1896/97	2 069215
Vom persischen Tabakzoll	50000	" 1895/96	2 138357
Verschiedenes	683		
Summa:	2 189738		

Staatsschuld 30. Juni 1899 [1]).

Konvertierte Schuld von 1881	76 937762
Verschiedene Anleihen 1888—94	28 364460
Lotterie-Obligationen	13 953080

[1]) Über die Regelung der türkischen Schuld s. Jahrg. 1885 des Hofkalenders.

Digitized by Google

5%ige Zoll-Anleihe von 1886	4 783451
4%ige Tumbeki-Prioritäten von 1893	848600
5%ige Anleihe der Ottom. Bank v. 1896	2 945200
Summa:	127 832553
Russische Kriegsschuld 1898	24 513000
Entschädigung russischer Unterthanen	50000
Damaskus-Eisenbahn	273494

Auswärtiger Handel 1897—98. (In Tausenden Piaster.)

Länder [1]).	Einf.	Ausf.	Länder [1]).	Einf.	Ausf.
Großbritannien	987 304	592 907	Rußland	166 862	42 922
Frankreich	242 418	433 039	Persien	58 271	1 923
Belgien	57 558	18 211	Ägypten	74 498	—
Niederlande	26 505	30 585	Verein. Staaten von Amerika	5 166	32 891
Deutschland	33 024	45 513	Andere Länder	16 799	9 312
Oesterreich-Ungarn	460 363	136 922	Total 1897—98	2343 404	1474 450
Italien	99 067	48 585	„ 1896—97	2135 971	1542 846
Griechenland	26 853	18 183	„ 1895—96	2057 567	1553 563
Bulgarien	49 614	37 587			
Rumänien	39 102	25 870			

Haupthandelsartikel (in Millionen Piaster) 1896/97.

Einfuhr.				Ausfuhr.	
Leinwand	165,8	Wollwaren	56,3	Gerste	74,7
Zucker	160,8	Holz	33,1	Wolle	58,0
Pikeestoff	135,5	Kaschmir	32,9	Valonen	55,1
Baumwollgarn	90,0	Kurzwaren	27,6	Mohair	51,3
Kaffee	87,8	Eisen	27,1	Häute u. Felle	48,8
Petroleum	87,2			Erze	48,7
Mehl	84,6	Rohseide u. Kokons	215,3	Kaffee	46,3
Reis	73,4	Weintrauben	193,6	Feigen	46,1
Häute u. Felle	65,8	Weizen	86,2	Baumwolle	43,2
Madapolam	65,6	Opium	78,5	Teppiche	31,4

Schiffsbewegung der türkischen Häfen 1897—98: Dampfer 39680 von 32 446320 Tonnen, Segler 134059 von 2 207137 Tonnen, zusammen 173739 Schiffe mit 34 653457 Tonnengehalt.

Handelsflotte 1900. 177 Dampfer mit 55983 Tonnen und 2205 Segelschiffe mit 141055 Tonnen, zusammen 2382 Schiffe mit 197038 Tonnengehalt.

Eisenbahnen. In Betrieb standen 1900 4299 km, davon in Europa 2043, in Kleinasien 1911, in Syrien 345 km.

Post im Finanzjahre 1897—98. Zahl der Postanstalten 1031. Einnahmen 6 289485, Ausgaben 1 753281 Frank.

	Briefe. 1000 St.	Postkarten. 1000 St.	Drucksachen u. Warenproben. 1000 St.
Innerer Verkehr	11 783	97	2 583
Äußerer Verkehr	3 266	120	1 675
Transit	2 612	48	1 688

Telegraphen. Finanzjahr 1895/96. Zahl der Bureaus 750. Länge der Linien 37745 km, der Drähte 61833 km. Zahl der inneren Depeschen 2 775632, im äußeren Dienst 556802, Dienstdepeschen 292341, zusammen 3 624775. Einnahme 21 742949, Ausgabe 8 106970 Franken.

[1]) Nicht Ursprungsländer, sondern Länder, von welchen die Einfuhr stattfand.

Digitized by Google

Armee und Marine.

Nach den Gesetzen vom Mai 1880, 25. Nov. 1886 und vom Febr. 1888 besteht allg. Wehrpflicht zu 3jährigem Dienst (für die Kav. u. Art. 4 Jahre, dafür nur 2 J. in der Ref.), doch kann nach 3monat. Dienstzeit sich jeder Soldat von dem weiteren akt. Dienst (durch 50 türk. Pfund) loskaufen. Die Dienstpflicht dauert ferner in der Reserve (Ichtiat) 3 Jahre, in der Landwehr (Redif) 8 Jahre und im Landsturm (Müstahfiz) 6 Jahre; die zur Ersatzreserve (Tertib-i-sani) Ausgehobenen haben ohne Loskauf nur 6—9 Monate zu dienen. Bei der Marine beträgt die Dauer des Dienstes 12 J., davon in der Flotte 5, in der Ref. 3 und im Redif 4 Jahre. Indes kann im Heere u. in der Marine der akt. Dienst verlängert u. in der Ref. entsprechend verkürzt werden. — S. Jahrg. 1885, S. 1026; 1886, S. 1025, u. 1889, S. 1022.

Friedensorganisation der Armee.

Die Armee ist in 7 Ordus (AKorps-Bezirke) eingeteilt (vgl. die Personalien); außerdem steht je eine selbständige Div. in Hedschas, Arab. (17 Bat., 2 Esk. Kav., 2 Batt. Geb.-Art., 3 Komp. Fest.-Art. u. berittene Gendarmerie, letztere außer Verband), und in Tripoli, Afrika (17 Bat., 1 Brig. Kav. zu 2 Rgtrn zu 10 Esk., 1 Rgt Art. zu 2 Abt.), s. unten, u. 3 Komp. Fest.-Art. Jedes der 6 ersten Ordus soll im Kriege 4 AKorps („Kol-Ordu") bilden, nämlich 1 „Nizamie"-(Linien-), 2 „Redif"-(Ldw.-) und 1 „Müstahfiz"-(Landsturm-) Korps. Das Nizamie-Korps ist bis auf einige Spezialtruppen schon im Frieden vollzählig. Das 1.—5. AKorps hat je 64 Redif-Bat., das 6. hat 54 Bat. — Jedes Korps zerfällt in 2 Inf.-Div. (das 3. Korps hat 5, das 4. 3 u. das 5. 1 Inf.-Div.) zu 1 Schützenbat., je 2 Inf.-Brig. zu 2 Rgtrn zu 4 Bat.; 1 Kav.-Div. (mit Ausnahme des 7. Korps) zu 3 Brig. zu 2 Rgtrn (beim 3. AKorps 1 Rgt mehr) zu 5 Esk.; 2—4 Brig. Art. zu 2 Rgtrn zu 2 Abt. zu 3 Batt. und 1 reit. Abt. zu 3 Batt.; das 6. u. 7. Korps hat 1 Rgt, das des 6. Korps mit 17 Batt., des 7. Korps mit 7 Batt. Das 7. Korps hat 1 Nizamie-Div. zu 16 Bat. u. 1 Div. Nizam zu 16 Bat. u. 2 Esk. Das 2. u. 3. Korps haben 1 Haubitz-Rgt zu 2 Abt.; das 1.—4. Korps haben 1 Bat. Genie u. 1 Telegr.-Komp., das 5.—6. nur 1 Komp. Genie.

Im einzelnen sind vorhanden: 4 Leib-GZuavenbat., 19 Schützenbat., 4½ Feuerwehrbat., 75 Inf.-Rgtr mit 291 Bat. = 320 (die Friedensstärke der Bat. schwankt zwischen 400 u. 800 Mann)[1]). Bewaffnung: Mauser-Gew. Mod. 90 von 7,65 u. 9,5 mm Kal. (Röhrenmag. von 5 resp. 9 Patronen).

1 Leibrgt und 38 Kav.-Rgtr[2]) von je 5 Esk. (die etatsmäßige Friedensstärke von 120 Pf. wird nie erreicht, sie schwankt zwischen 50 u. 80 Pf.); ferner 2 Esk. im 7. AKorps u. 2 in Hedschas. Im ganzen 199½ Esk. Außerdem eine Art Miliz-Kavallerie („Hamidië") im Bezirk des 4. u. 5. Ordu, gebildet aus den krieger. Kurdenstämmen, bis jetzt 63 Rgtr mit 266 Esk.; in Tripoli 10 Bat. Milizen u. 4 Rgtr Hamidië; 1 Gestütsrgt zu 10 Esk.

Feldartillerie. In 15 Brig. formiert (von denen 1 direkt unter der Großmeisterei der Art. steht) zählt sie in 35 Rgtrn (80 Abt.): 177 fahr., 48 Geb.-, 18 reit. u. 12 Haubitz-Batt., zus. 255 Batt. (im Krieg u. Frieden zu 6 Gesch.). Die Zuteilung zu den AKorps wechselt zwischen 39 (1. Korps), 47 (2. Korps), 72 (3. Korps), 39 (4. Korps), 26 (5. Korps), 17 (6. Korps) u. 7 Batt. (7. Korps). Großmeisterei: 15 Batt., in Tripoli 6, in Hedschas 2. Die Bespannung ist aber fast in keinem Regiment vollzählig.

Festungsartillerie: 145 Komp., die z. Z. in 9 Rgtrn (36 Bat.) formiert, davon 79 Komp. der Großmeisterei der Art. unterstellt, 24 dem 1., 4 dem 3., 13 dem 4. und 1 dem 5. AKorps zugeteilt sind.

Genietruppen. Beim 1. Korps 5. Bat., beim 2.—4. Korps je 1 Geniebat., beim 5.—7. Korps je 1 Komp.; außerdem stehen unter der Großmeisterei der Art.

---

[1]) In den Bezirken des 1.—5. Korps ist man mit der Aufstellung von 666 Jlave-(Ersatz)-bat. beschäftigt, davon 170 in der europ. Türkei. — [2]) Im Bereiche des 1., 2., 3. u. 4. Korps sollen 32 Redif-Kav.-Rgtr aufgestellt werden, die im Kriege wahrscheinlich als Div.-Kav. verwendet werden sollen, zur Zeit sind 12 Redif-Kav.-Rgtr aufgestellt.

Digitized by Google

direkt noch 17 Festungs-Geniekomp., 1 Detach. Pontoniere beim 2. AKorps. — 2 Eisenbahnbat. sind in Bildung begriffen.

Train. Das 1.—6. Korps haben jedes 1 Bat. Train zu 3 Esk.; 63 Handwerkerkomp. sind teils den AKorps, teils der Großmeisterei der Art. unterstellt. Beim 7. AKorps werden 2 Bat. gebildet.

Gendarmerie: 544 Komp. zu Fuß, 200 Komp. zu Pferde.

Rediftruppen: bei den 5 ersten AKorps je 64, beim 6. 54 Bat. = 374 Bat.

Kriegsstärke 1901.

Linientruppen	250000	Mann,
Redifs (Landwehr)	364000	"
Ilave	666000	"
Landsturm	120000	"
Summa:	1500000	Mann,

darunter 750000 Mann mit voller militärischer Ausbildung.

Kriegsflotte 1901.

Fahrzeuge.	Tonnengehalt.	Ind. Pferdekräfte.	Geschütze.	Lancierrohre.	Bemannungsetat.
3 Kasematt.-Panzerschiffe 1868—85 [1])	20507	17791	37	3	1920
4 Turmschiffe 1864 u. 1892 [2])	25600	14940	64	8	2560
7 Panzer-Korvetten [3])	16830	14000	31	8	1766
1 Panzer-Monitor 1868 (Hifs-ül-Rahman)	2500	200	5	—	233
1 Panzer-Kanonenboot 1875 (Hisber)	400	400	2	—	60
2 Fluß-Panzerkanonenboote 1864 (Feth-ül-Islam, Menduhie)	660	580	4	—	102
4 Torpedojäger [4])	1890	15000	37	11	—
14 Torpedoboote 1. Kl. 1886—92	1240	16450	31	28	—
7 Torpedoboote 2. Kl. 1885—90	—	—	—	14	—
2 Unterseeboote (Abd-ül-Hamid, Abd-ül-Medschid)	496	520	—	2	—
45 Fahrzeuge	70123	79881	211	74	

Ferner Fahrzeuge (ungepanzert).	Ladefähigkeit i. T.	Nominelle Pfkr.	Geschütze.	Lancierrohre.	Bemannungsetat.
2 Kreuzer 2. Kl. 1890—92 (Hejbet-numa, Lutfi-hümajun)	2726	4955	18	2	—
2 Kreuzer 3. Kl. (Sed-i-Bahr, Zobaff)	1264	1200	20	4	—
1 gedeckte Korvette 1875 (Mehmet Selim)	1300	450	10	1	—
4 Korvetten 1859-63 resp. 1887—89 [5])	3130	600	36	—	—
9 Kanonenboote 1. u. 2. Kl. 1885—00 [6])	3424	1870	68	—	—
3 Jachten (2 Radj.) 1861—88	4000	1235	2	—	—
6 Rad-Avisos 1864—69	5508	1610	25	—	—
27 Fahrzeuge	21352	11920	179	7	—

[1]) Assar-i-tewfik, Hamidije, Messudije. — [2]) Asisije, Osmanlje, Mahmudie 92, Orkhanie 97. — [3]) Assar-i-Schewket, Muin-i-Zafer, Redschim-i-Schefket 68, Avn-Illah, Feth-i-Bulend 69, Joschaiza 70, Mukadem-i-Hair 72. — [4]) Peleng-i-derja, Schahin-i-derja 92, Berk-ef-schan, Tajjar 94. — [5]) Edirne, Mansurah, Muzaffer, Sinop. — [6]) Saik-i-Schadi 00, Beirut, Iskenderije, Merih, Utarid, Frat, Redschim-efschan, Schah, Schefket-Numa.

Digitized by Google

Außerdem: 10 Schraubendampfer 65—88, 8 Raddampfer 41—89, 7 Transportschiffe 63—78, 1 Schrauben-Transportaviso 74, 1 Schraubenjacht, 1 Torpedoboot 3. Kl. 84 (120 i. Pf., 2 Lancierr.) 30 Spierentorpedoboote, 6 Dampfer, 1 Art.-Schulschiff, 8 Wassercisternen u. Dampffeuerspritzen, 22 Dampfbarkassen, 2 Segelschiffe, 4 Hulks und 70 Dampfer der Schiffahrts-Gesellschaft Idare-i-Mahsusse und 10 Dampfer in Bassora (18250 u. 2103 T. Ladefähigkeit). — Im Bau: 1 Panzerkreuzer (Abd-ül-Kadir 7870 T., 11500 Pf.), 2 Torpedoboote, je 2 Kreuzer 1. u. 2. Kl. (Hudavendikiar, Selimije, Feiz-i-bahri, Schadija), 3 Kanonenboote 1. Kl. (Nasr-i-Huda, Parike-i Zafer, Keschaf).

Personal der Marine 1896: 2 Adm., 9 VAdm., 16 KAdm., 130 Schiffskpte, 35 Freg.-Kpte, 35 Korv.-Kpte, 300 Kpt-Lte, 250 Lte, 200 Fähnr. = 977 Off.; 480 Mechaniker, 50 Ärzte, 40 Kmss., 172 Zahlm. ꝛc. = 742 Beamte; ca 3000 UOff. u. Matrosen ohne 9650 Mar.-Soldaten.

Bulgarien.

Fürstentum. — Konstitutionelle Monarchie im Vasallenverhältnisse zur Hohen Pforte, erblich im Hause des von der bulgarischen Nationalversammlung erwählten und von der Hohen Pforte mit Zustimmung der Vertragsmächte des Berliner Kongresses von 1878 bestätigten Fürsten. — Verfassung vom 17. April 1879 a. St., durchgesehen 15. Mai 1893 a. St. Die Nationalversammlung („Sobranje") besteht aus 150 direkt und allgemein auf 5 Jahre gewählten Abgeordneten des Volkes (je einer auf 20000 Einwohner). Die Zahl der Abgeordneten zur Großen Sobranje ist auf 300 festgesetzt. Die Minister sind dem Fürsten und der Nationalversammlung verantwortlich. Staatsreligion: orthodox. Pr. Ferdinand von Sachsen-Coburg und Gotha, Herzog zu Sachsen, wurde von der Großen bulgarischen Nationalversammlung einstimmig zum Fürsten von Bulgarien erwählt in Tirnowa 25. Juni 1887 a. St.; obwohl diese Wahl die Bestätigung der Hohen Pforte infolge mangelnder Zustimmung der obengenannten Vertragsmächte zunächst nicht erhielt, wurde der Prinz auf die Verfassung vereidet und übernahm die Regierung in Tirnowa als Fürst Ferdinand I. 2. Aug. 1887 a. St. Durch Firman vom 2. März 1896 a. St., überreicht am 3. März a. St., wurde Prinz Ferdinand als Fürst von Bulgarien bestätigt, ihm die Regierung in Ostrumelien als Gen.-Gouv. übertragen und er von den Vertragsmächten des Berliner Vertrags anerkannt. Der Fürst von Bulgarien und der Thronerbe führen den Titel „Königl. Hoheit". — Kriegs- und Handelsflagge horizontal gestreift: Weiß, Grün, Rot. Staatswappen: Ein goldener Löwe in rotem Felde.

Regierender Fürst.

Ferdinand I. Fürst von Bulgarien und Gen.-Gouverneur von Ostrumelien (siehe I. Abt. unter Sachsen-Coburg u. Gotha).

Fürstlicher Hof ꝛc.

Hofmarschall: R. Gf **de Bourboulon**, Khr. — Seelsorger des Erbpr.: Msgr **Wassili**, Erzb. u. Metropolit von Rustschuk. — Khrn: Gf **de Grenaud de St. Christophe**, FStallm.; G. **Dobner v. Dettendorf u. Rantenhof**, Oberstlt. — Gen.-Adj.: D. **Nikolajew**, Gen.-Lt. — FAdj.: V. **Witnarow**, N. **Iwanow**, St. **Paprikow**, Generale. — Dienstth. Flügeladj.: P. **Markow**, Oberst, Kmdt der Fstl. Garde; P. **Parnew**, Major; A. **Stojanow**, N. **Radew**, Kpte, u. 3 Off. — Mil.-Gouv. des Erbpr.: N. **Curtocliew**, Hptm. — OHofstallm., beauftr.: Frhr **Ebner v. Eschenbach**. — Kmdt des Palastes in Sofia, beauftr.: A. **Stojanow**, Hptm. — Kabinett. Chef der Kanzlei u. Ordens-Kanzler: S. **Dobrowitsch**; Sekre: Dr. **Lambrew**, W. **Drandarow**. — Dir. der wissenschaftl. Institute und Bibliothek: Dr. P. **Leverkühn**. — Privatsekretariat, beauftr.: P. Nr **v. Fleischmann**, GRat; Dr. P. **Leverkühn**, R. Gf **v. Cayla**. — Leibarzt: Dr. H. **Graetzer**. — Int. der Zivilliste, beauftr.: M. **Zlatarow**.

FOHofmeisterin der † Fstin: Frau A. **Stanciow** geb. Gfin de Grenaud; FD.: Frau M. **Petrow Tschomakow**. — Priv.-Sekr.: R. Gf **v. Cayla**.

Digitized by Google

Abgeordnetenkammer.

Präs.: **Balabanow.** — VPräs.: V. **Kantschew,** A. **Krakw.**

Ministerrat vom 14. März 1901.

Präs. u. Min. der Finanzen: P. **Karavelow.** — Ausw. Angel. u. Kultus: Dr. S. **Danew.** — Inneres: M. **Sarafow.** — Öffentl. Unterricht: . . . . — Justiz: Dr. A. **Radew.** — Krieg: S. **Paprikow,** Gen.-Major u. FAdj. — Handel u. Ackerbau: A. **Ludskanow.** — Öffentl. Arb.: J. **Belinow.** — Gen.-Sekr.: K. **Apostolow.**

Ministerialdepartements u. a. Zentralbehörden.

Ausw. Angel. u. Kultus. Gen.-Sekr.: . . . . — Dir. des Protok.: G. **Vernazza.**

Inneres. Gen.-Sekr.: T. **Wassiljew.** — Dir. des Zivil-San.-Rats: Dr. P. **Orahowatz.**

Finanzen. Gen.-Sekr.: Chr. **Bontschew.** — Nationalbank. Gouv.: S. **Karadschow.** — Rechnungshof. Präs.: Dr. **Stransky.**

Justiz. Gen.-Sekr.: Dr. **Mincow.** — Kassationshof. Präs.: Chr. **Pawlow;** VPräs.: V. **Marinow,** A. **Cableschkow, Fitschew.** — StAnwalt: Dr. P. **Dantschew.**

Krieg. Chef des Gen.-Stabes: **Iliew,** Gen. — Kanzleichef: **Peew,** Oberst. — Insp. der Inf.: **Nikiphorow,** Gen.; der Kav.: **Winarow,** Gen.; der Art.: V. **Balabanow,** Gen. — Gen.-Prok. d. A.: D. **Agura,** Gen.

Öffentl. Arb., Eisenb. u. Verkehrswege. StEisenb. Dir.: P. **Nikolow,** Ingenieur. — Posten u. Telegraphen. Dir.: Jv. **Stojanowitsch.**

Handel u. Ackerbau. Statistisches Bureau. Dir.: **Dustabanow.**

Provinzialbehörden.

Exarch der orthodoxen Bulgaren [Konstantinopel]: Msgr **Joseph** (Josif) I, Heiligkeit.

Orthodox-bulgar. Metropolitane. Rustschuk: **Wassili.** — Philippopel: **Nathanael.** — Sofia: **Parthenii.** — Tirnowo: **Anthymos.** — Warna: **Simeon.** — Wratza: **Konstantin.** — Samokow: **Dositheus.** — Widin: **Cyrillus.** — Sliwen: **Gervasius.** — Stara-Sagora: **Methodius.** — Lowetsch: **Maximus.**

Griech.-ökumenische Metropolitane. Anchialos: **Wassilios.** — Messembria: **Anthimos.** — Philippopel: **Photius.** — Sizopolis: **Parthenios.** — Warna: **Polykarpos.**

Röm.-kath. Bischöfe. Philippopel: Msgr **Menini,** Erzbischof; Nikopolis und Rustschuk: **Doulcet,** Bischof.

Protestant. Kirche. Sofia: **Sterzel,** Pastor.

Rabbiner: Dr. **Ehrenpreis.**

Mufti. Sofia: Afus **Bellal**-Effendi.

Präfekten der Dpts. Sofia: G. **Mintschew.** — Philippopel: M. **Nestorow.** — Rustschuk: Dr. **Lutschnikow.** — Warna: P. **Gorbanow.** — Tirnowo: J. **Brachlianow.** — Burgas: V. **Saldjobaljew.** — Schumla: P. **Manolow.** — Widin: A. **Angelow.** — Köstendil: M. **Radoslawow.** — Stara-Zagora: . . . . — Pleven: J. **Ratschew.** — Wratza: P. **Tscherkowsky.** — Bürgerm. von Sofia: P. **Tschernew;** Polizeipräf.: **Kantschew,** Oberstlt. der Res.

Präs. der Appellhöfe. Sofia: S. **Karagyozow.** — Philippopel: J. **Petcow.** — Rustschuk: S. **Selveli.**

Armee und Flottille.

Div.-Kommandeure. 1. [Sofia]: **Botschew,** Gen. — 2. [Philippopel]: **Weltschew,** Gen. — 3. [Sliwen]: **Petrow,** Gen. — 4. [Schumla]: **Iwanow,** Gen. u. FAdj. — 5. [Rustschuk]: **Drandarewski,** Gen. — 6. [Wratza]: **Botew,** Gen.

Digitized by

Kmdt der Mil.-Schule: **Sawow**, Oberst.
Kmdt der Flotille auf dem Schwarzen Meere: P. **Pichon**, Kpt. z. See.

Diplomatisches Korps in Sofia und Konsulate.

Amerika, V. St. Dipl. Ag. [Konstantinopel]: C. M. **Dickinson**, 01.
Belgien. Dipl. Ag. u. GK.: J. **Petry de Thozée**, 3./5. 96[1]). — Konsuln in Philippopel: **Debende**, 00. — Rustschuk: A. **Piperoff**, 00. — Sofia: der dipl. Ag. GK. u. 1 VK.: **Robyns de Schneidauer**, 00. — Warna: C. **Tedeschi**, 99.
*Deutsches Reich. Konsuln in Sofia: **v. Below-Rutzau**, GK., Khr u. Leg.-Rat, 28./10. 00, u. 1 Att.: Dr. **v. Jacobs**, VK.; Dragom.: **Kalisch**; Sekr.: **Bernhardt**. — Rustschuk: **Lange**, 01. — Warna: **Gabriel**, 01.
Frankreich. Dipl. Ag.: **de la Bouliniere**, 00, bev. Min., beauftr. mit der dipl. Agentur; Sekr. 1. Kl.: **Bonnardet**; Mil.-Att.: s. Türkei, Dipl. K.; Kzl., beauftr.: **Perroud**, VK. — Konsuln in Philippopel: **Degrand**, 99. — Sofia: der dipl. Ag. GK. — VK. in Burgas (**de Aldrovandi**, K.), Rustschuk (Gf **v. Rouſour**, 99, K), Warna (**Séon**, K., 00).
*Griechenland. Dipl. Ag. u. GK.: E. **Zalocosta**, 29./1. 00; Sekr.: A. **Vali**; Mil.-Att.: V. **Kondoyanni**, Hptm.; Dragom.: J. **Mussicos**. — Konsuln in Philippopel: N. **Skotidis**, GK., 01. — Warna: C. **Digenis**, 98. — VK. in Burgas (S. **Sciadaressi**, K.), Rustschuk (**Batistato**, 01); Ag. in Anchialos, Baltschik, Stanimaka, Swischtov, Tatar-Pasardschik, Widin.
*Großbritannien. Dipl. Ag. u. GK.: F. E. H. **Elliot**, 15./5. 96, u. 1 VK.: G. O'B. **Toulmin**, 01; Handelsag.: s. Türkei, Dipl. K. — VK. in Philippopel (P. J. **McGregor**, 98), Rustschuk (W. H. **Dalziel**, 81), Warna (A. G. **Brophy**, 81); Ag. in Burgas.
*Italien. Dipl. Ag. u. GK.: G. **Pallacco**, 29./10. 01, a. o. G. u. b. M.; Mil.-Att.: s. Türkei, Dipl. K.; Dolm.: A. **Fabris**. — Konsuln in Philippopel: Rob. J. a. d. H. der Gfn **Giacchi**, 00. — Sofia: der dipl. Ag. GK., u. 1 VK.: L. **Scelsi**, 00. — VK. in Rustschuk (J. Gf **de Visart**, 01); Ag. in Baltschik, Burgas, Warna.
Luxemburg: s. Niederlande (Konv. 6./7. Jan. 1880).
Niederlande. Konsul in Warna: Et. **Wassilopulo**, VK., 68.
*Oesterreich-Ungarn. Dipl. Ag. u. GK.: L. **Müller v. Szentgyörgy**, 28./3. 00, a. o. G. u. b. M.; Att.: Frhr **v. Gudenus**, Km. u. Leg.-Rat; Mil.-Att.: s. Türkei, Dipl. K.; 2 VK.: S. **Féger v. Merczyfalva u. Temeszfadány**, Dr. E. **Junkar**, u. 2 Att. — Konsuln in Philippopel: H. **Hann v. Hannenheim**, VK. u. KV. — Rustschuk: J. Frhr **Miske v. Magyar-Cseszte**, 00. — Sofia: der dipl. Ag. GK. — Widin: D. **Király v. Szathmár**. — VK. in Warna (W. **Stanek**, K., 99); Ag. in Burgas (T. **Herkalovic**).
Persien. A. o. G. u. b. M.: **Ahmed-Chan** Sadi el Mülk, 12./6. 00; Sekr.: Mirza Ali **Mehmed-Chan**. — VK. in Warna (Duran **Biberian**).
*Portugal. Die ital. dipl. Agentur ist mit der Vertretung betraut.
*Rumänien. Dipl. Ag. u. GK.: N. **Misu**, 14./2. 00; Leg.-Sekr.: N. N. **Filodor**; Dolm.: D. **Mincu**, VK. — Konsul in Rustschuk: D. **Georgesco**, 01.
*Rußland. Dipl. Ag.: G. **Bachmetjew**, 19./31./5. 97, Khr u. WStRat; 1. Sekr.: . . . .; Att.: N. **Diatschenko**, Koll.-Sekr.; Mil.-Att: **Leontowitsch**, Oberstlt. — Konsul in Rustschuk: A. **Naletow**, StRat. — VK. in Burgas (G. **Brandt**, Hofrat), Philippopel (**Akimowitsch**, Koll.-Rat), Sofia (A. **Wojewodsky**, Hofrat), Warna (**Tscherkawsky**, Hofrat).
*Serbien. Dipl. Ag. u. GK.: J. **Djaja**, 4./10. 00, a. o. G. u. b. M.; Leg.-Sekr. u. K.: V. **Tscholak-Antitsch**; Att.: Dr. A. **Arnaudowitsch**; Mil.-Att.: M. **Paunowitsch**, Oberstlt.
Spanien. Konsul in Philippopel: A. **Gumuch**. — VK. in Warna: **Duroni**.
*Türkei. Kais. Kommissariat: **Redschib-Bei** Melhame, Kais. türk. Kommissar, 11./11. 97; 1. Sekr.: **Selim-Raad Effendi**, **Refik-Bei**; 2. Sekr.: **Salih-Bei**, Mehmed

[1]) Das Datum hinter dem Namen ist das der Beglaubigung.

Digitized by Google

Ali-Bei; Dragom.: **Beltschow**-Effendi; Dir. der Handelsabt.: **Münif**-Bei. — Konsuln in Burgas: **Sabri**-Bei, 01. — Philippopel: **Hilmi**-Bei. — Ag. in Rustschuk (Abdul **Kerim**-Bei), Warna (**Memduh**-Bei), Widin (Ali **Kemal**-Bei, 01)

Statistische Notizen.

Flächeninhalt und Bevölkerung.

Kreise.	qkm	Bevölkerung (Zählung 1900): männlich.	weiblich.	Summe.	auf 1 qkm
Köstendil	4594	97935	93602	191537	42
Lovetsch	3807	69849	70216	140065	37
Pleven	3880	84059	80507	164566	42
Rasgrad	2836	71185	68408	139593	49
Russe (Rustschuk)	3887	97651	93240	190891	49
Schumen	4590	97020	93908	190928	42
Sewlijewo	1890	53455	53292	106747	56
Silistra	3001	63034	60605	123639	41
Sofia	9929	208089	191468	399557	40
Tirnowo	6136	151634	152112	303746	50
Warna	7734	124554	114080	238634	31
Widin	4281	100273	94804	195077	46
Wratza	6920	132047	124308	256355	37
Bulgarien	63485	1 350785	1 290550	2 641335	42
Burgas	5960	71987	65568	137555	23
Haskowo	3542	65122	61712	126834	36
Plodiv (Philippopel)	10022	198482	196331	394813	39
Sliwen	6278	92571	90420	182991	29
Stara-Sagora	6419	125328	124338	249661	39
Ostrumelien	32221	553485	538369	1 091854	34
Summe	95706	1 904270	1 828919	3 733189	39

Nationalitäten 1893.

Bulgaren	2 505326	Zigeuner	52132	Russen	928
Türken	569728	Juden	27531	Andere Nationalitäten	30302
Rumänen	62628	Deutsche	3620		3 310713
Griechen	58518				

Religion 1893.

Orthodoxe	2 606786	Armenisch-Gregorianer	6643
Mohammedaner	643258	Protestanten	2384
Israeliten	28307	Unbekannter Religion	718
Katholiken	22617	Summa:	3 310713

Bewegung der Bevölkerung 1899: Heiraten 32077, Geburten 148172, Todesfälle 90324, Zunahme 57848.

Größere Städte 1900.

Sofia (Hauptst.)	67920	Schumla	22928	Wratza	13749
Philippopel	42849	Stara-Sagora	19428	Silistria	12183
Warna	33443	Pleven	18709	Köstendil	12003
Rustschuk	32661	Haskowo	14928	Burgas	10703
Sliwen	24542	Rasgrad	13871	Sewlijewo	10042

Finanzen.

Budget 1901. (In Lei. 1 Leu = 80 Reichspfennige.)

Einnahmen.		Ausgaben.	
Direkte Steuern	38 474000	Öffentliche Schuld	31 586750
Zölle u. Verbrauchssteuern	27 920500	Rechnungshof	141120
Strafgelder	920000	Finanzen	4 235150
Taxen	5 351500	Inneres	6 610062
Kapitalien und andere Einnahmen	6 052000	Auswärtiges u. Kultus	3 742265
Verkehrs-Einnahmen	12 298900	Öffentlicher Unterricht	7 872959
Andere Einnahmen	5 809000	Justiz	4 153236
Summa:	96 826900	Krieg	20 327020
Obere Verwaltung	2 107766	Handel u. Ackerbau	4 575549
		Verkehr u. öff. Arbeiten	10 714023
		Summa:	96 065900
		Überschuß:	761000

Öffentliche Schuld 1899: 290 000000 Lei zu 5%.

Handel 1900. (In Tausenden Lei.)

Länder.	Einfuhr.	Ausfuhr.	Länder.	Einfuhr.	Ausfuhr.
Türkei	4 656	18 002	Belgien	2 362	6 590
Oesterreich-Ungarn	12 641	5 729	Großbritannien	7 529	5 992
Rumänien	1 840	1 301	Italien	2 977	1 379
Rußland	3 782	197	Andere Länder	1 842	4 035
Deutschland	5 615	5 766	Summa 1900	46 342	53 983
Frankreich	3 098	4 992	„ 1899	60 178	53 467

Wichtigste Warengruppen.

	Einf.	Ausf.		Einf.	Ausf.
Lebende Tiere	293	5 609	Steine, Thon, Glas und deren Produkte	1 644	35
Tierische Nahrungsmittel	838	4 633	Metalle und Metallwaren	5 198	867
Getreide und Mehl	721	27 128	Holz, Holz- u. Korbwaren	1 355	990
Kolonialwaren	3 984	240	Papier und Rohstoffe	1 289	11
Spirituosen	319	43	Häute und Lederwaren	2 353	3 725
Parfümerien	107	3 719	Textilwaren u. Rohstoffe	13 297	4 324
Droguen, Chemikalien, Farben	1 774	117	Instrumente u. Maschinen	2 786	138
Harze und Mineralöle	3 128	8	Andere Waren	7 256	2 396
			Summa:	46 342	53 983

Schiffsverkehr 1900. Eingelaufen 10827 Schiffe mit 2 360914 Tonnen, ausgelaufen 10833 Schiffe mit 2 357727 Tonnen.

Handelsmarine 1900. 2 Dampfer mit 1297 Tonnen (netto) und 1 Segelschiff (von mehr als 50 Tonnen) mit 110 Tonnen.

Eisenbahnen 1900. In Betrieb 1263 km Staats- und 299 km Privatbahnen, zusammen 1562 km.

Post 1899. Zahl der Bureaus 2001. Einnahmen 2 910973, Ausgaben einschließlich der Telegraphen 3 105168 Lei.

	Briefe 1000 St.	Postkarten 1000 St.	Drucksachen, Zeitungen u. Warenproben 1000 St.	Wertbriefe u. Postanweis. 1000 St.	1000 Lei.
Innerer Verkehr	5 780	2 918	7 113	327	28 955
Äußerer Verkehr	2 467	674	2 224	79	8 876

Digitized by Google

Telegraphen 1899. Länge der Staatslinien 5275 km, Länge der Drähte 10858 km. Zahl der Bureaus 192. Depeschen: interne 1 099229, internationale 199130, Dienstdepeschen 57682, zusammen 1 356041. Einnahmen 995664 Lei.

Telephone 1899. Zahl der Sprechstellen 389. Lokalverkehr: Zahl der Anlagen 6, Länge der Linien 101, der Drähte 533 km. Fernverkehr: Zahl der Anlagen 5, Länge der Linien 748, der Drähte 1488 km.

Armee und Marine.

Die allgemeine Dienstpflicht beginnt mit dem vollendeten 20. Lebensjahre und währt in der aktiven Armee 2 Jahre bei der Inf. und bei den anderen Waffen 3 Jahre, in der Opoltschenie 1. Aufgebots 4 und 2. Aufgebots je 4 Jahre. Mohammedaner können sich für 500 Frank loskaufen.

Das Land ist in 6 Div.-Bezirke (vgl. die Personalien) geteilt, die ihrerseits in je 4 Rgts-Bezirke zerfallen.

Im einzelnen sind vorhanden: 24 Inf.-Rgtr von je 2 Bat. (zu 4 Komp.) u. 1 Trainkomp.; 24 Ref.-Rgts-Kadres von je 3 Komp.; 6 Bat. (zu 3—4 Komp.) Grenzwache. — Bewaffnung: Mannlicher Repetiergewehr Mod. 88 von 8 mm Kaliber.

1 Kav.-Div. von 5 Rgtrn von je 5 Esk. (zu 5 Off., 144 M., 100 Pf.; im Kriege 6 Off., 227 M., 230 Pf.); 1 GEsk. — Bewaffnung: Karabiner desselben Systems.

6 Art.-Rgtr zu 3 Abt. zu 3 Batt. zu 6 Gesch. (die Batt. 5 Off., 115 M., 60 Pf., 8 Gesch.; im Kriege 5 Off., 182 M., 159 Pf., 6 Gesch. u. 8 besp. Mun.-W.), von denen die 3. Abt. aus Geb.-Art. (3 Batt. zu 4 Gesch.) besteht; 2 Depots. Die meisten Gesch. sind von Krupp; Feldgeschütze sind aus Creuzot geliefert worden. Gewöhnl. Geschütze Kal. 8,7 cm, Geb.-Batt. Kal. 7 cm. — 3 Fest.-Art.-Bat. von je 3 Komp.

1 Brigade Genie von 3 Bat. von je 4 Komp. und 1 techn. Bat., nämlich: 1 Eisenbahn-, 1 Pontonier-, 1 Telegr.- u. 1 Trainkomp.; zu jeder der 3 Abt. gehört eine Abt. Radfahrer und 1 Abt. optische Telegr.

Soll-Friedensstärke 1901.

Truppenteile.	Off. u. Beamte.	UOff. u. Mannsch.	Pferde.
Kriegsministerium	115	—	80
Kriegsschule und UOff.-Komp.	40	631	158
6 Inf.-Divisionen mit 6 Art.-Rgtrn	1793	28908	3508
5 Kav.-Rgtr	149	3395	3050
1 Esk. Garde	17	336	300
1 Brig. Genie	102	1964	60
Fest.-Art., Depots u. Art.-Werkstatt	194	1453	227
Grenztruppen	41	3414	17
Flottille	49	454	—
Gesamtfriedensstärke	2500	40555	7400

Im Kriege soll jedes Inf.-Rgt 2 neue Feldbat. und 1 Depotbat. aufstellen; ferner die Ref.-Rgtr je 4 Bat. und 1 Trainkomp., so daß 6 Ref.-Div. gebildet werden könnten. — Die Kav. gibt die Kadres für 6 neue, den Feldinf.-Div. zu unterstellende Esk. ab. — Die Art.-Rgtr werden um je 1 Geb.-Batt. (6 Gesch.) verstärkt und alle 6 Batt. in jedem Rgt sollen 6—8 Geschütze erhalten.

Gesamtstärke der Armee im Kriege.

	Mann.	Pferde u. Ochsen.	Gesch.	Fuhrwerke.
6 Inf.-Div.	124032	20208 (2040)	312	5778
1 Kav.-Div.	2938	3224	—	68
Summa:	126970	23432	312	5846

Digitized by Google

Gesamtstärke der Reservearmee.

	Mann.	Pferde.	Gesch.	Fuhrwerke.
6 Inf.-Div.	81996	15356	120	2772
	126970	23432	312	5846
Summa	208966	38788	432	8618

Flotte.

1 Radjacht 1883 (800 T.), 4 Dampfer, 7 Schaluppen, 3 Torpedobarkassen u. 1 Segelschiff. — 1 Schulschiff (Radjeschda, 7035 T.) mit 2 10 cm-, 2 6,5 cm- u. 3 4,7 cm-Schnellfeuergeschützen und 2 Torpedo-Lancierrohren.

Kreta (Kriti).

Die Insel wird seit 9./21. Dez. 1898 selbständig von einem OKommissar der 4 Großmächte England, Frankreich, Italien und Rußland verwaltet, der auch OBefehlshaber der Truppen ist und unter der Suzeränität der Pforte steht. — Verfassung vom 16. April 1899 a. St. Das Abgeordnetenhaus (Vuli) besteht aus 64 (1 auf je 5000 Einw.) distriktsweise auf 2 Jahre gewählten (darunter 3 Mahommedaner) und 10 (darunter 1 Mah.) vom Prinzen ernannten, alle 2 Jahre auf 2 Monate einberufenen, mindestens 30 Jahre alten Abgeordneten des Volkes. Die Mitgl. des Verwaltungsrates werden vom Prinzen ernannt und nehmen an den Verhandlungen teil, ohne Stimmrecht zu haben. Die Vertreter der obengenannten Staaten in Rom sind ermächtigt, jede auf Kreta und das Ausland bezügliche Frage zu entscheiden. Volks- und offizielle Sprache: griechisch; Religion: griechisch-katholisch (überwiegend) und mohammedanisch. Flagge: Im blauen Felde ein weißes Kreuz, links oben im roten Rechtecke ein kleiner fünfstrahliger weißer Stern. Landesfarben: Blau, Weiß.

Oberkommissar (Hýpatos Harmostés).

Georg Prinz von Griechenland Kgl. Hoh. (s. Abt. I unter Griechenland).

Hofstaat des Prinzen.

Adj.: Theod. J. **Karpúnis,** Kgl. griech. Kpt. z. See; K. **Lembéssis,** Kgl. griech. Korv.-Kpt. — Privatsekr.: Andr. D. **Papadiamantópulos.** — Hauskaplan: Chr. **Tsepetákis,** Archimandrit.

Abgeordnetenhaus.

Präs. (vom 19./5.—18./7. 01 a. St.): Dr. Ant. **Michelidákis;** VPräs.: Ant. **Katzourakis,** N. M. **Kephalojeánnis,** Dem. **Collinis.**

Verwaltungsrat (8 Mitgl. nach dem Gesetze vom 25. Aug./7. Sept. 1901).

Präs.: der OKommissar, s. oben. — Finanzen: J. A. **Tsouderós.** — Inneres, Verkehr, öff. Sicherheit (Mil.-Wesen): Man. N. **Kúnduros.** — Öff. Unterricht, Kultus u. Justiz: Ant. D. **Boreádes.** — Sekr.: Per. K. **Zymbrakákis.**

Ministerialdepartements und andere Zentralbehörden.

Finanzen. Gen.-Sekr.: G. J. **Calaïssákis;** Rechtsrat: Jean **Skaltsúnis;** Rechnungswesen. Dir.: Nic. **Staurákis;** Ldwirtschaft: J. M. **Fúmis;** StDruckerei. Dir.: G. H. **Callérgis;** Dir. der Bank von Kreta: J. D. **Sakellariu.** — Anwalt des Pr.: St. **Makrákis.**

Inneres. Gen.-Sekr.: Sp. **Vardákis;** Organisator der öff. Arb.: N. **Pantzeiris;** Dir. u. Organisator der Posten: K. N. **Marinos;** Gen.-Dir. des Sanitätswes.: Dr. Z. **Hieronymákis;** Gen.-Intendant der Häfen [Suda]: H. A. **Broberg,** Kgl. dän. Mar.-Off.

Öff. Unterricht u. Kultus. Gen.-Sekr. u. Gen.-Insp. des öff. Unterrichts: Pan. P. **Oikonómos.**

Justiz. Gen.-Sekr.: Styl. A. **Papantonákis;** Rechtsbeirat: El. **Liakópulos.** — Kassationshof. Präs.: Prokop. D. **Skalistíris.** Appellhof. Präs. [Kanea]: Pr.

Digitized by Google

D. **Skalistiris**; OStAnwalt: G. **Bénsis**; 5 Gerichtshöfe 1. Instanz, 26 Friedensgerichte, 3 Schwurgerichtshöfe.

Prov. Heil. Synode. Präs. [Kandia]: **Euménios**, Metropolit; Mitgl.: die Bischöfe: . . . . ., von Arkadia [Hagioi Deka]; **Dionýsios**, von Rethymnon u. Aulopotamos [Rethymnon]; **Agathángelos**, von Lambis u. Sphakia [Hagion Pneuma]; **Nikephóros**, von Kydonia u. Apokoronas [Kanea]; **Ambrósios**, von Hiera u. Seteia [Hierapetra]; **Títos**, von Petras [Reapolis]; **Dorótheos**, von Kisamos u. Selinon [Kastelli]; Kommissar des Pr.: . . . .

Apostol. Administrator des Bistums Kreta [Kanea]: **Antonino da Pettineo.** — ORabbiner [Kanea]: Abr. **Eblagón.** — Mufti [Kanea]: Hadschi Mehmet **Tzelláuis**; [Rethymnon]: Ibr. Fehzi **Tutuntzidakis**; [Kandia]: Hadschi Mehmet **Mukabeletzis.**

Provinzialbehörden.

Präfekten (Nomarchen) der Prov. Kanea: Mehmet **Spathákis.** — Herakleion: N. K. **Malatákis**, par int. — Rethymnon: G. **Maris.** — Sphakia: St. G. **Photákis.** — Lassithi: G. M. **Mylonojeannákis.** — Bürgerm. von Canea: Mehmet **Hamidbeyzadé.**

Direktoren der Altertümer. Kanea: Steph. E. **Xanthudides**; Herakleion: Jos. **Hatzidákis.**

Gendarmerie (1483 M.). Chef: V. Gf **Caprini**, Kgl. ital. Karab.-Kpt.

Konsulate in Kanea.

Amerika, V. St. Konsul in Kandia: . . . .

*Deutsches Reich. VK. in Kandia: A. **Schwend.**

*Frankreich. Kanea: . . . . ., GK.; beauftr.: **Leca**, Kzl. — Ag. in Kandia (A. **Ittar**), Rethymnon (Andr. **Saounazzo**).

Griechenland. Der Schutz der griech. Unterthanen ist der kret. Reg. anvertraut.

*Großbritannien. Kanea: R. W. **Graves**, GK., 99, u. 2 VK.: P. **Wilkinson**, 99, Emm. **Cassimatis**, 90. — VK. in Kandia: W. E. **Lawson**, 00; Rethymnon: Th. A. **Triphylis**, 79.

Italien. Kanea: A. **Medana**, GK. — Ag. in Kandia (A. **Ittar**), Rethymnon (C. **Petychákis**).

*Oesterreich-Ungarn. Kanea: J. **Pinter**, GK., 93. — Ag. in Kandia (J. **Berinda**, VK.), Rethymnon (Th. **Triphylis**, VK).

Rußland. Kanea: . . . . — VK. in Kandia: G. **Mitsotakis**, 97; Rethymnon: G. **Hadzigregorákis**, 91.

*Spanien. VK. in Kandia: J. M. Nr **Corpi**, 96.

Statistische Notizen.

Flächeninhalt 8618 qkm.

Bevölkerung (Zählung 4./17. Juni 1900):

Nomen.	Orthodoxe Griechen.	Mohammedaner.	Israeliten.	Fremde.	Summa.
Herakleion	77748	13370	64	1776	92958
Kanea	60542	11578	641	3593	76354
Lassithi	53529	1479	—	137	55145
Rethymnon	52498	6809	21	507	59835
Sphakia	24929	45	—	83	25057
Summa:	269246	33281	726	6096	309349

Die Zahl der Fremden betrug 6076, davon waren 3964 Hellenen, 1071 Türken, 555 Italiener, 141 Engländer und 136 Franzosen.

Wichtigste Städte: Candia (Herakleion) 22331, Kanea (Hauptstadt) 20972, Rethymnon 9311 Einwohner.

Digitized by Google

Finanzen. (In Drachmen, 1 Drachme = 80 Reichspfennige.)

Budget des am 31. Aug. (13. Sept.) 1901 endenden Finanzjahres.

Einnahmen.

Direkte Steuern	1 416500	Domänen und Regierungseigentum	170860
Verbrauchssteuern	1 172600	Andere ordentliche Einnahmen	142100
Monopole	110660	Außerordentliche Einnahmen	2 607000
Taxen und sonstige Auflagen	757100	Summa:	6 471860
Rückzahlungen	95050		

Ausgaben.

Zivilliste	200000	Verkehr u. öffentliche Sicherheit	1 444492
Deputiertenkammer	50000	Öffentl. Unterricht und Kultus	749508
Justiz	703510	Finanzen	1 789553
Inneres	1 344214	Summa:	6 281277

Schwebende öffentliche Schuld 1 364000 Frank.

Handel vom 23. Okt. (4. Nov.) 1898 bis 29. Febr. (13. März) 1900.

(In Tausenden Drachmen.)

	Einfuhr.	Ausfuhr.		Einfuhr.	Ausfuhr.
Griechenland	6 128	470	Italien	595	687
Türkei	7 806	3 322	Großbritannien	169	1 482
Oesterreich-Ungarn	2 622	1 451	Ägypten	806	1 748
Rumänien	1 267	198	Andere Länder	692	951
			Summa:	20 085	10 309

Wichtigste Ausfuhrartikel.

Olivenöl	5 656	Wein	416	Eicheln	142
Seife	877	Mandeln	254	Käse	131
Johannisbrot	633	Zitronen	243	Tiere	130
Trauben	609	Häute	232	Cocons	108

Post 1901. Zahl der kretischen Bureaus 25, der fremden 7.

Armee. Der Dienst in der zu errichtenden Miliz wird obligatorisch sein. Die Gendarmerie besteht aus 25 ausländ. Off., 104 ausländ. UOff., 221 kret. UOff., 880 kret. Gend. und 37 Dolm. mit 51 Pf.

Samos.

Fürstentum unter einem von der Pforte ernannten und derselben jährlich mit 200000 Piastern tributpflichtigen Fürsten griechischer Nationalität, der nach dem Londoner Protokoll vom 11. Dez. 1832 unter dem Schutze von Frankreich, England und Rußland steht. — Fürstl. Flagge: Rotes Kreuz in weißem, roteingefaßtem Dreiecke auf blauem, roteingefaßtem Grunde; Handelsflagge horizontalgestreift: Rot und Blau durch ein weißes Kreuz in 4 Felder geteilt. — S. Jahrg. 1889, S. 1028.

Michel **Gregoriades** Fürst von Samos, OBeamter des Ottomanischen Reiches mit dem Range eines Ulah-Evel, geb. 8./20. Nov. 1845, ernannt 3./16. Aug. 1900; verm. 12./24. Nov. 1878 mit — Kalliope, geb. Voveoucla, geb. . . . .

Digitized by Google

Fürstlicher Hof.

Kanzler des Fstts: . . . . — Kmdt der Gendarmerie: C. **Andreadakis.**

Senat 1901.

X. **Jordanides,** S. **Joannides,** H. **Thalassinos** und J. **Levendis,** Vertreter der vier Distrikte der Insel.

Höhere Behörden ꝛc.

Griech.-orthod. Metropolit von Samos und Ikarien: **Athanasios.**

Appell- u. Kassationshof. Präs.: D. **Georgiades.** — Gen.-Prokurator: P. **Georgiades.** — Präs. u. StAnwälte der Gerichtshöfe erster Instanz. Karlowassi: A. **Hovardas;** C. **Kepetzakos.** — Vathy: M. **Nicolaïdes;** D. **Wlassopulo.**

Dir. der Posten: A. **Vandoros.** — der Telegr.: **Kasasian.** — der Telephone: A. **Stamatiades.** — des Sanitätswesens: Dr. Anakreon **Stamadiades.** — Insp. des Ackerbaues u. der Forsten: A. **Mantosunis.**

Konsuln in Vathy.

Deutsches Reich: Aristoteles **Stamatiades,** VK. — Frankreich: Leon **Missir,** KAg. — Griechenland: J. **Calutsis,** 00. — Großbritannien: D. L. **Marc,** 97. — Italien. A. **Stamatiades,** VK. — Niederlande: O. **Missir,** VK. — Oesterreich-Ungarn: Dr. jur. Ar. **Stamatiades,** VK., 01. — Spanien: A. **Stamatiades.**

Statistische Notizen.

Die Größe der Insel beträgt 468 qkm; die Bevölkerung zu Anfang des Jahres 1900: 54880, ungerechnet 15000 Samier, welche die kleinasiatische Küste bewohnen. Die herrschende Religion ist die griechisch-orthodoxe.

Nationalitäten. Die Zahl der auf Samos wohnenden fremden Unterthanen beträgt 1281; davon sind 1159 Griechen, 7 Deutsche, 44 Franzosen, 11 Oesterreicher, 36 Italiener, 24 anderer Nationalität.

Bewegung der Bevölkerung 1900: Heiraten 401, Geburten 1323, Todesfälle 655, daher Zunahme 668.

Finanzen.

Budget des Jahres 1900—01. (In Piastern. 1 Piaster = 18 deutsche Reichspfennige.)

Einnahmen.	
Direkte Steuern	981000
Indirekte Steuern	1 477000
Verschiedene Einnahmen . .	370438
Reservefonds	710260
Total:	3 538698

Ausgaben.	
Tribut an die Pforte	300000
Zivilliste	150000
Senat	68780
Kanzlei des Fürsten	41458
Justiz	366110
Öffentliche Sicherheit . . .	345380
Öffentlicher Unterricht . . .	491764
Öffentliche Arbeiten	533420
Innerer Dienst	792170
Auswärtiger Dienst	72652
Posten	15400
Verschiedenes	361564
Total:	3 538698

Eine öffentliche Schuld ist nicht vorhanden.

Handel 1900. Ausfuhr 19 853545, Einfuhr 20 312251 Piaster. Hauptausfuhrartikel 1899 (in Tausenden Piastern): Wein 11 894, Leder 1 430, Öl 1 092, Kognak u. Branntwein 736, Tabak 564, Johannisbrot 254.

Digitized by

Schiffahrt 1900. 1152 Dampfer (davon 503 türkische, 381 griechische und 37 oestern.-ungarische). Die Handelsmarine besteht aus 368 Fahrzeugen von 3691 Tonnen.

Post 1900. Zahl der Briefe 199241.

Telegraphen 1900. Zahl der Depeschen 8587.

Ägypten.

Tributärstaat der Hohen Pforte unter erblicher Herrschaft (primog.) der von Muhammed Ali 1811 gestifteten Dynastie, deren Haupt seit 26. Juni 1867 den Titel Chedive (Vizekönig) mit dem Prädikate Hoheit führt. — Flagge: Rot mit weißem Halbmond und einem ebensolchen fünfstrahligen Stern in der Mitte.

Haus des Chedive.

Abbas II. Hilmi, Chedive von Ägypten, Souverän von Nubien, des Sudan, Kordofans und Dar Fors, Hoh., geb. 14. Juli 1874, Sohn des Chedive Muhammed Tewfik, geb. 1852, † 7. Jan. 1892; folgte seinem Vater; wurde bestätigt von der Hohen Pforte durch Firman vom 26. März 1892; verm. 19. Febr. 1895 mit — **Ikbal** Hanem, Chedivah.

Kinder: 1) Prsssin Amina Hanem, geb. 12. Febr. 1895. 2) Prsssin Atiet Allah Hanem, geb. 9. Juni 1896. 3) Prsssin Fathieth Hanem, geb. 27. Nov. 1897. 4) Pr. Muhammed Abd el Monêm, geb. Schloß Montazah bei Alexandria 20. Febr. 1899. 5) Prsssin Lutfiah Hanem, geb. . . . . 29. Sept. 1900.

Geschwister.

1. Pr. Muhammed Ali-Pascha, geb. 28. Okt. 1875. [Kairo.]
2. Prsssin Chadidja Hanem, geb. 2. Mai 1879; verm. 31. Jan. 1895 mit Pr. Abbas-Pascha Halim.
3. Prsssin Remet Allah Hanem, geb. 6. Nov. 1881; verm. Kairo 8. Jan. 1896 mit Pr. Djemil Tussun-Pascha.

Khedivah-Mutter.

Emineh Hanem, geb. 1859; verm. im Jan. 1873, des † Pr. El Hamy-Pascha Tochter.

Hof des Chedive ꝛc.

Kabinett. Kab.-Chef: **Mahmud**-Pascha Fehmi. — Arabisches Bureau: **Hamza**-Bei Fehmi; türkisches Bureau: **Muhammed**-Bei Izzat; franz. Sekretariat, Chef: **Ahmed**-Bei Schafik; engl. Sekretariat, Chef: Alfred B. **Brewster**-Bei.

Zeremonien-Amt. OZeremonienm.: **Hassan**-Pascha Assem; Zeremonienm.: Saïd **Sulfikar**-Bei. — Chef der Daïra (Privatkanzlei): **de Martino**-Pascha. — Leibarzt: Dr. A. **Kautzki**-Bei. — Architekt: **Fabricius**-Bei. — Militär-Stab. Chef-Adj.: Ahmed **Zeki**-Pascha; 1. Flügeladj.: Yussuf **Zia**-Pascha.

Ministerium (16. April 1894).

Präs. und Min. des Innern: **Mustafa**-Pascha Fehmi. — Krieg und Marine: **Muhammed**-Pascha Abani. — Öffentl. Arbeiten und Unterricht: **Hussein**-Pascha Fachri. — Ausw. Angel.: **Butros**-Pascha Gali. — Finanzen: **Ahmed**-Pascha Maslum. — Justiz: **Ibrahim**-Pascha Fuad.

Gesetzgeb. Körper u. Nationalversammlung. Präs.: **Ismail**-Pascha Muhammed.

Die Departements- u. a. Zentralbehörden.

Ausw. Angel. UStSekr.: **Muhammed**-Pascha Scherif.

Finanzen. Beirat: J. L. **Gorst.** — UStSekr.: A. **Mitchell Innes**; Beirat des Chedive: **Rocca-Serra.** — Gen.-Dir. der Zölle: A. **Chitty**-Bei; Gen.-UDir.:

Digitized by Google

Michalla-Bei; Gen.-Dir. der Küstenverteid.: A. **Hunter.** — Gen.-Kontr. der Häfen u. Leuchttürme: Richard Massie **Blomfield,** KAdm.; UGen.-Kontr.: H. **Gedge,** Freg.-Kpt. — Posten. Gen.-Dir.: Yussef **Saba-Pascha**; UGen.-Dir.: **Peake-Bei.**

Krieg u. Marine. UStSekr.: Sir E. **Zohrab-Pascha,** Brig.-Gen. — Armee. Sirdar: Sir Reginald **Wingate-Pascha,** Brig.-Gen., Kgl. großbrit. Oberst. — Gen.-Adj. und Chef des Gen.-Stabes: C. **Fergusson,** Oberst.

Öffentl. Unterricht. UStSekr.: Jakub **Artin-Pascha**; Gen.-Sekr., beauftr. mit der Kontrolle u. Aufsicht des Insp.-Dienstes: Douglas **Dunlop.** — Bibliothek. Dir.: Prof. **Moritz.** — Jurist. Akad. Dir.: **Testoud,** Dir. — Mediz.- u. pharmaz. Akad. Präs.: Dr. **Ibrahim-Pascha**; Dir.: Dr. H. P. **Keatinge.**

Inneres. Beirat: **Machell-Bei.** — UStSekr.: **Ibrahim-Pascha** Negib. — Gefängnisse. Gen.-Insp.: **Coles-Pascha.** — Polizeikmdten [Kairo]: C. **Mansfield-Bei**; [Alexandria]: **Harrington-Bei**; [Sueskanal]: V. **Paxton.**

Sanitätsdienst ꝛc. Gen.-Dir.: Dr. **Pinching-Bei.** — Unterdrückung der Ausfuhr von Sklaven. Gen.-Dir.: **MacMurdo,** Major.

Justiz. Beirat: **McIlwraith.** — UStSekr.: Ismail **Sabri-Pascha.** — Verwaltungsstreitigkeiten: **de Rocca-Serra, Bernardi,** W. C. **Brunyate,** Räte; Deleg. in Alexandria. Dir.: A. **Schiasabati-Bei.**

Appell.-Gerichtshof für die Eingeborenen. Präs.: **Saleh Sabet-Pascha**; Gen.-Prok.: C. K. **Corbett-Bei**; Gen.-Adv.: **Lafouat-Bei.**

Gemischter Appell-Gerichtshof. EPräs.: **Oman-Pascha** Sabri; Präs.: **Bellet**; Gen.-Prok.: **Borchgrevink.** — Gerichtshöfe 1. Instanz in Alexandria, Kairo, Mansura.

Öffentl. Arbeiten. UStSekr.: Sir W. E. **Garstin**; Gen.-Sekr.: **Nicour-Bei.** — Denkmäler, Altertümer. Gen.-Dir.: Gaston **Maspero**; Konservator: **Brugsch-Bei.**

Eisenb., Telegr. u. Hafen von Alexandria. Verwalt.-Rat. Präs. u. engl. Administr.: L'Estrange **Johnstone,** Major; franz. Administr.: **Barois**; ägypt. Administr.: **Skander-Pascha** Fehmi. — Gen.-Insp. der Telegr.: **Floyer.**

Bewässerung. Gen.-Insp. von Unterägypten: **Brown**; von Oberägypten: J. K. **Verschoyle.**

Bauten. Gen.-Dir.: Arnold **Perry.** — Vermessungswes. Gen.-Dir.: H. G. **Lyons,** Kpt. — Reservoire. Gen.-Dir.: A. **Webl.**

Wakfs. Gen.-Dir.: Abdul **Halim-Pascha** Assem.

Kasse der St Schuld. Ausw. Kommissar-Direktoren. Deutsches Reich: Dr. jur. O. **v. Mohl,** Kgl. preuß. Kbr u. Kais. GLeg.-Rat; Frankreich: **Louis,** bev. Min.; Großbritannien: C. A. **Spring-Rice**; Italien: . . . .; Oesterreich-Ungarn: C. Frhr **v. Trauttenberg,** Km. u. GRat, a. o. G. u. b. M.; Rußland: **v. Hoeltze,** GRat, a. o. G. u. b. M.

See-Sanitätsdienst u. Quarantäne. Präs.: Dr. **Ruffer**; Gen.-Insp.: Dr. **Roger.**

Muham. Kultus. Groß-Kadi: Scheich **Abdul** Rahman Yahia Effendi; Scheich ul Azhar: Scheich **Selim-el-Bischri**; Groß-Mufti: Scheich **Muhammed-Abdu.**

Kopt.-orth. Patriarch von Ägypten u. Abessinien [Kairo]: **Kyrillos**; Vikar: **Juvanes,** Erzbischof von Behera u. Menonpeh.

Armenisch-orth. Patriarch: . . . . , Bischof; beauftr.: P. **Mempre.**

Griechisch-orth. Patriarch von Alexandrien, Libyen, Pentapolis, Äthiopien und ganz Ägypten [Alexandria]: **Photios**; Gen.-Vik.: **Germanos** Wurlalidis, Metropol. von Thebais; Erzbischof vom Berge Sinai: **Porphyrios.**

Römisch-kath. Kultus. a) Lat. Ritus. Tit.-Patriarch von Alexandria [Rom]: D. **Marinangeli**; Vikar u. apost. Delegat für Ägypten u. Arabien [Alexandria]: G. **Bonfigli,** Erzb. von Cabasa; Gen.-Provikar: P. Amaddio **Amato.** — Apost. Vikar für Zentral-Afrika [Assuan]: **Roveggio,** Bischof v. Amastri. — b) Koptisch-unierter Ritus. Patriarch von Alexandria: C. **Macaire**; Gen.-Vikar [Minieh]: **Bulos Ayul**; Bischöfe in Hermopolis, Luksor [Tahta]. — c) Armenisch-unierter Ritus. Bischof von Alexandria [Kairo]: . . . .

Digitized by Google

Israeliten. Gr.-Rabbiner [Alexandria]: **Hazzan.** — [Kairo]: **Benſimon.**
OKommiſſar der Hohen Pforte: Ahmet **Muchtar**-Paſcha, Muſchir. — Sekre. Für die fremde Korreſp.: **Osman Nuri**-Bei; für die türkiſche Korreſp.: **Muſtapha Nuri**-Bei; 1. Adj.: **Schevky**-Paſcha, Brig.-Gen.

Brit. Beſatz.-Armee.

OBefehlshaber [Kairo]: Hon. R. A. J. **Talbot,** Kgl. großbrit. Gen.-Lt. — Alexandria: **Lane,** Gen.-Major.
Gen.-Gouv. des Sudan [Chartum u. Kairo]: Sir Reginald **Wingate,** Gen.-Major; Gen.-Inſp.: **Slatin**-Paſcha. — Diſtriktskmdre. Aſſuan: **Hunter,** Major; Berbera: F. J. **Maſon,** Oberſt; Chartum: **Strickland,** Major; Dongola: **McKerrell,** Oberſtlt.; Faſchoda: **Blewitt,** Major; Halfa: **Macauley,** Major; Kairo: C. **Fergusſon,** Bt, Oberſt; Kaſſala: . . . .; Kordofan: **Mahon,** Oberſt; Sennar: **Phipps,** Major; Suakim: **Godden,** Major.

Diplomatiſches Korps in Kairo und Konſulate.

*Amerika, V. St. Dipl. Ag. u. GK.: J. G. **Long,** 2./4. 00 [1]). — Konſul in Kairo: der dipl. Ag. GK.; W. D. **Hunter,** V.- u. Dep.-GK., 97, u. 1 Dep.-GK. — Ag. in Alexandria, Kenneh, Luksor, Manſura, Port Saïd, Siut, Sues.

Belgien. Dipl. Ag. u. GK.: L. **Maskens,** 30./2. 88, a. o. G. u. b. M.; Leg.-Sekr. 1. Kl.: E. **Havenith.** — Konſuln in Alexandria: P. **Rémy,** 94. — Kairo: G. A. **Eid,** 93, u. 1 VK.: Alf. **Eid.** — Port Saïd: G. **Riche,** 97. — Ag. in Luksor, Manſura, Sues.

Braſilien. Konſul in Alexandria: J. N. **Debbane,** GK. — VK. in Kairo (G. **Eid** ad int., 88), Manſura (P. **Debbane,** 75).

Bulgarien. Konſul in Alexandria: der ruſſ. K.

Dänemark. Dipl. Ag.: der GK. in Alexandria. — Konſul in Alexandria: A. Gf **Zogheb,** GTr. u. GK., 16./5. 1891, u. 1 VK.: A. **Laviſon,** 01. — VK. in Damiette, Ismailia, Kairo (C. **Dienniſch,** K., 95), Manſura, Port Saïd, Sues.

*Deutſches Reich. Dipl. Ag. u. GK.: **v. Müller,** Leg.-Rat mit dem Titel und Range eines a. o. G. u. b. M., GK., 7./1. 98; Leg.-Sekr.: Dr. Frhr **von dem Buſſche-Haddenhauſen;** Att.: M. Frhr **v. Oppenheim,** Leg.-Rat; zugeteilt: **Rauſch,** Lt.; Wiſſenſchaftl. Att.: Dr. **Borchardt.** — Konſuln in Alexandria: H. O. Frhr **v. Humboldt-Dachröden,** 00; **Hellwig,** VK. — Kairo: der dipl. Ag. GK.; **Anton;** VK.: **Keller,** 01. — Port Saïd: H. **Bronn.** — Sues: Th. **Meyer.** — Ag. in Kenneh, Luksor, Manſura, Sagaſig, Siut, Tanta.

*Frankreich. Dipl. Ag. u. GK.: G. **Cogordan,** 19./4. 94, a. o. G. u. b. M.; 1. Sekr.: Raymond **Lecomte;** 2. Sekr.: A. **Ribot;** 3. Sekr.: Gf **de Marguerie;** Dolm.: **Querry.** — Konſuln in Alexandria: P. **Girard** u. 1 VK.: **Gauthier,** 01. — Kairo: Emm. **Bertrand;** Hilfsk.: **de Reffye,** 00. — Port Saïd: **Summaripa,** 97. — VK. in Sues (**Altemer**); Ag. in Atfeh, Achmin, Damanhour, Damiette, Esneh, Girgeh, Ismailia, Kenneh, Koſſeir, Luksor, Manſura, Medinet el Fayum, Minieh, Sagaſig, Siut.

Griechenland. Dipl. Ag. u. GK. [Kairo]: J. **Gryparis,** . .; 1. Sekr.: P. **Scaſſy.** — Konſuln in Alexandria: der dipl. Ag. GK.; N. **Gennadis,** 01. — Kairo: N. **Skotidis.** — Port Saïd: N. **Papadakis.** — VK. in Manſura (**Sacturis**), Minieh (**Gobinar**), Sagaſig (**Batitiotis**), Siut, Sues (**Karamerharis**), Tanta (P. **Kolokotronis,** 99).

*Großbritannien. Dipl. Ag. u. GK.: Earl **Cromer of Cromer,** 29./8. 83, bev. Min.; 1. Sekr.: M. de C. **Findlay;** 2. Sekr.: H. G. W. **Rumbold;** 3. Sekr.: A.

[1]) Das Datum hinter dem Namen iſt das der Beglaubigung.

Digitized by Google

Akers-Douglas; Att.: Lord **Errington**; Orient. Sekr.: H. **Boyle**, K. — Konsuln in Alexandria: E. B. **Gould**, 97 u. 00, u. 1 VK.: A. D. **Alban**, 90; Arzt: A. A. **Morrison**. — Kairo: der dipl. Ag. GK.; R. **Borg**, 84 u. 00; H. **Boyle**; Arzt: Dr. A. **Murison**; Clerk: P. **Sciortino**. — Port Saïd: D. A. **Cameron**, 97 u. 00, u. 1 VK.: F. F. **Maling**. — VK. in Assuan (**Hunter**, 00, Major), Sagasig, Sues (J. R. **Norrish**); Ag. in Birket-es-Saba, Mansura, Tanta.

Haiti. Konsul in Kairo: L. G. **Werth**, 01.

*Italien. Dipl. Ag. u. GK.: S. **Tugini**, 12./2. 97; Sekr.: G. **Manzoni**; Dolm.: . . . . — Konsuln in Alexandria: C. **Romano** u 2 VK.: A. **Burdese**, R. **Monzani**; Arzt: Dr. A. **Torella**. — Kairo: Od. **Toscani**, 99, u. 1 VK.: R. **Tritoni**. — Port Saïd: G. **Jona**, 99, u. 1 VK.: G. B. **Beverini**, 00. — Ag. in Assuan, Beni Suef, Chartum, Damiette, Esneh, Fayum, Girgeh, Ismailia, Kenneh, Luksor, Mansura, Minieh, Sagasig, Siut, Suakim, Sues, Tanta.

Liberia. Konsul in Kairo: L. G. **Werth**.

Luxemburg: s. Niederlande (Konv. 6./7. Jan. 1880).

Montenegro. Konsul in Alexandria: der russ. K.

Niederlande. Dipl. Ag. u. GK.: Jhr Dr. P. J. F. M. **van der Does de Willebois**, . ./10. 84. — Konsuln in Alexandria: E. W. **Schutz**, 84. — Kairo: der dipl. Ag. GK.; M. J. **Bretschneider**, 92. — Port Saïd: W. S. **Macdonald**, 96. — VK. in Sues (E. C. **Macdonald**, 00).

*Oesterreich-Ungarn. Dipl. Ag. u. GK.: Dr. L. **Vélics von Lászlófalva**, 3./4. 00, tit. a. o. G. u. b. M.; Leg.-Sekr.: G. **Szilassy v. Szilas u. Vilis**. — Konsuln in Alexandria: St. **v. Ugron zu Abránfalva**, 00, 1 VK.: Dr. F. **Szarvasy** u. 1 Att. — Chartum . . . . — Kairo: der dipl. Ag. GK.; F. **Marianski**, 00, u. 1 VK.: J. Rr **v. Stępski-Doliwa**. — Port Saïd: . . . . u. 1 VK.: F. **Götz**. — VK. in Mansura (J. **Daoud**), Sues (E. **Sirowy**); Ag. in Girgeh, Ismailia, Kenneh, Luksor, Minieh, Siut, Tanta.

*Persien. Dipl. Ag. u. GK.: Mirza **Faradjallah**-Chan, 24./12. 96, Mustenfir es Saltaneh; Sekre: Mirza **Mustapha**-Chan; **Haschem**-Chan. — Konsul in Alexandria: der dipl. Ag. GK., 99; Mirza **Hussein**-Chan, 01. — VK. in Tanta; Ag. in Beni Suëf, Kenneh, Luksor, Mansura, Minieh, Port Saïd (Aga **Ahmed**), Siut, Sues.

*Portugal. GTr. u. GK., beauftr.: der K. in Alexandria. — Konsul in Alexandria: Aler. Mar. **de Zogheb**, GKV. — VK. in Kairo (L. **Heller**), Mansura, Port Saïd, Sagasig, Sues; Ag. in Damiette, Minieh.

*Rußland. Dipl. Ag. u. GK.: A. J. **v. Kojander**, 26./1. 87, GRat; Sekr.: A. **v. Bronewsky**, Koll.-Rat. — Konsuln in Alexandria: A. **Iwanow**, Hofrat, 01. — Kairo: der dipl. Ag. GK., der Ges. Sekr. u. 1 VK.: **Schebunin**, Hofrat. — Port Saïd: H. **Bronn**. — VK. in Damiette, Mansura, Sues (R. **Costa**); Ag. in Assuan, Beni Suëf, Esneh, Girgeh, Kenneh, Luksor, Minieh, Raito, Sagasig, Siut, Sohag, Tanta.

Schweden u. Norwegen. Konsul in Alexandria: C. V. **Östberg**, GK., 96, u. 1 VK.: H. **Barker**, K., 89. — VK. in Port Saïd, Sues.

Serbien. Konsul in Alexandria: der russische K.

Spanien. Dipl. Ag. u. GK.: R. **Larios**, . . . 00. — Konsuln in Alexandria: . . . . — Kairo: W. **Pelizaeus** u. 1 VK. — Port Saïd: . . . . — VK. in Suez; Ag. in Damiette, Girgeh, Mansura, Tanta.

Statistische Notizen.

Areal und Bevölkerung.

Die Gesamtoberfläche von Ägypten (mit Ausschluß der Besitzungen im Sudan ꝛc.) beträgt 994300 qkm.

Digitized by Google

Verteilung der Bevölkerung nach der administrativen Einteilung.

(Zählung vom 1. Juni 1897.)

	Kulturfläche qkm	Bevölkerung männlich.	weiblich.	Summa.
Unterägypten.				
Gouvt Kairo	16	302857	267205	570062
„ Alexandria	180	168599	151167	319766
„ Damiette	12	22921	20830	43751
„ Port Said u. Kanal	28	29760	20419	50179
„ Sues		12594	12376	24970
„ El-Arisch	0,5	8586	8405	16991
Sinai-Halbinsel	—	4479	4822	9301
Mud. Beherah	2477	318884	312341	631225
„ Scharkieh	2344	374752	374378	749130
„ Dakahlieh	2411	367643	369065	736708
„ Gharbieh	6062	651731	645925	1 297656
„ Kaliubieh	912	186250	185215	371465
„ Menufieh	1655	433798	430408	864206
Oberägypten.				
Mud. Siut [1])	8525	394257	388463	782720
„ Beni Suef	1221	159799	154655	314454
„ Fajum [2])	1317	188048	182958	371006
„ Giseh	956	204528	197106	401634
„ Minieh	2000	279995	268637	548632
„ Girgeh	1689	349625	338386	688011
„ Keneh	1410	374484	336973	711457
„ Nubien	862	118739	121643	240382
Gouvt Dongola	320	25950	30476	56426
„ Suakin	?	8729	6984	15713
Siwah.				
Oase Siwah	40	3000	2200	5200
Ägypten	29437	4 990008	4 831037	9 821045

Bevölkerung Ägyptens bis Wadi Halfa.

Nationalität.		Religion.	
Ägypter	9 621831	Mohammedaner	8 977702
Fremde	112574	Christen	731235
Griechen	38208	Orthodoxe	645775
Italiener	24457	Katholiken	61051
Briten	19560	Protestanten	24409
Franzosen	14172	Juden	25200
Oesterreicher und Ungarn	7115	Andere	268
Russen	3192	Summa:	9 734405
Deutsche	1281		
Perser	1304		
Andere	3285		
Summa:	9 734405		

[1]) Mit Einschluß der Oasen Chargeh und Dachel. — [2]) Mit Einschluß der Oasen Beharieh und Farafreh.

Digitized by Google

Verteilung der Bevölkerung nach dem Beruf.

	Männl.	Weibl.	Zusammen
Ackerbau	2 049643	—	2 049643
Industrie	324612	9343	333955
Handel und Verkehr	170304	7988	178292
Verschiedene Berufsarten	248168	10997	259165
Beamten, Geistliche, freie Berufsarten	234623	7497	242120
Militär	36051	—	36051
Dienstboten	113377	35346	148723
Ohne Beruf	1 771072	4 715384	6 486456
Summa:	4 947850	4 786555	9 734405

Städte mit mehr als 20000 Einwohnern nach der Zählung 1897.

Kairo	570062	Sakasihk	35715	Damanhur	27236
Alexandria	319766	Mansura	34997	Keneh	24364
Tanta	57289	Damiette	31288	Schibin-el-Kom	20512
Port-Saïd	42095	Fajum	31262	Minieh	20404
Siut	42012	Mehalla-el-Kobra	31100		

Finanzen.

Abrechnung für 1899 u. 1900. (In ägyptischen Pfunden = 20,51 Reichsmark.)

	Einnahmen.	Ausgaben.	Überschuß.
1899	11 415487	11 013032	402455
1900	11 663000	11 104000	559000

Budget für 1901. (In ägyptischen Pfunden.)

Einnahmen.

Direkte Steuern	4 835000	Von Verwaltungsbehörden	672000
Indirekte Steuern	2 422000	Loskauf von Militärdienst	60000
Zölle	900000	Justizministerium	555000
Tabak	1 000000	Sonstiges	57000
Andere Steuern	522000	Vom Staatseigentum	90000
Von Einnahmeverwaltungen	2 405400	Gehaltsabzüge	60000
Eisenbahnen	2 000000	Vorwegnahme auf die Reservefonds für Steuernachlässe	215600
Telegraphen	56000	Summa:	10 700000
Post	120000		
Häfen ꝛc.	229400		

Ausgaben.

Zivilliste, Apanagen, Kabinett des Chedive	255361	Einnahmeverwaltungen	1 185763
Verwaltungs- und Erhebungskosten	2 322105	Eisenbahnen	957200
Min. des Äußern	11434	Telegraphen	44000
„ der Finanzen	93148	Post	114973
„ des Unterrichts	107683	Häfen ꝛc.	69590
„ des Innern	416454	Öffentliche Sicherheit	524695
„ der Justiz	401384	Min. des Krieges	439870
„ „ öff. Arbeiten	674013	Okkupationsarmee	84825
Provinzverwaltung	292689	Pensionen	437000
Zölle ꝛc.	175135	Tribut und Staatsschuld	4 398625
Sonstige Kosten	150165	Tribut	665041
		Konsolidierte Schuld	3 526502
		Nicht konsolidierte Schuld	207082

Digitized by Google

Unvorhergesehene Ausgaben .	32000	Zur Konversion der privilegierten Schuld	265037
Aufhebung des Frondienstes .	250000	Reservefonds	484850
Sudan	417179	Rest zur Verfügung der Regierung	64000
Zur Amortisierung der garantierten Schuld	63385	Summa :	10 700000

Budget für den Sudan 1901.

Einnahmen 187500, Ausgaben 604679 ägyptische Pfund.

Öffentliche Schuld am 31. Juli 1901.

(In Pfunden Sterling.)

Garantierte Anl. v. 1885 zu 3%	8 298400	Domanialanleihe zu 4½% . .	2 898400
Unifizierte Schuld zu 4% . .	55 971960	Daïra-Sanieh zu 4% . . .	6 117240
Privilegierte Schuld zu 3½%	30 152580	Summa :	103 438580

Handel.

(In ägyptischen Pfunden à = 20,51 Reichsmark.)

	Waren.		Geld.		Transit.
	Einfuhr.	Ausfuhr.	Einfuhr.	Ausfuhr.	
Jahr 1896	9 828604	13 232108	3 720425	1 826160	564302
„ 1897	10 603672	12 321220	2 921722	2 369479	605738
„ 1898	11 033219	11 805179	2 730116	1 891513	711908
„ 1899	11 441802	15 350908	4 515917	1 502485	886786
„ 1900	14 112370	16 766610	4 114612	2 602790	1 022726

Auswärtiger Handel nach den Verkehrsländern 1900.

(In 1000 ägyptischen Pfunden.)

Verkehrsländer.	Einf.	Ausf.	Verkehrsländer.	Einf.	Ausf.
Türkei	2 221	290	Britische Besitzungen . .	841	192
Griechenland	121	5	Belgien	495	121
Italien	661	601	Deutschland	486	901
Österreich-Ungarn . . .	901	642	Rußland	609	1 210
Spanien	5	375	Amerika	289	1 036
Frankreich und Algier . .	1 315	1 430	Andere Länder	868	822
Großbritannien	5 300	9 142	Summa	14 112	16 767

Wichtigste Ausfuhrartikel 1900.

(In 1000 ägyptischen Pfunden.)

Baumwolle . . .	13 039	Zucker	576	Zwiebeln	154
Baumwollsamen .	1 960	Bohnen	205	Eier	103

Der Hafen von Alexandrien nahm an der Einfuhr mit 12 420306 und an der Ausfuhr mit 16 486911 ägyptischen Pfunden teil.

Schiffsverkehr im Hafen von Alexandria 1900. Eingelaufen 2830 Schiffe mit 2 375619 Tonnen, ausgelaufen 2784 Schiffe mit 2 364672 Tonnen.

Handelsmarine 1900. 4 Dampfer mit 1879 Tonnen (netto) und 1 Segelschiff von mehr als 50 Tonnen mit 511 Tonnen.

Eisenbahnen 1900. Länge der Linien: Staatsbahnen 2245 km, Privatbahnen 1147 km, Militärbahn im Sudan 1254 km.

Digitized by Google

Post 1900. Zahl der Bureaus und Poststationen: 912.

	Briefe, Postkarten. 1000 St.	Drucksachen u. Warenproben. 1000 St.	Eingeschriebene Sendungen. 1000 St.	Amtlicher Briefwechsel. 1000 St.
Äußerer Verkehr	10 890	8 061	459	2 410
Innerer Verkehr	2 714	1 260	206	—

Einnahme 135279, Ausgabe 108309 ägyptische Pfund.

Telegraphen 1900. Länge der Linien 3510 km, der Drähte 15101 km. Zahl der Bureaus 312. Zahl der Depeschen 3 288662.

Armee, Polizei und Marine.

Nach den Gesetzen vom 26. März 1885, 12. Juni 1899 u. 8. Dez. 1900 soll jeder Ägypter (mit Ausnahme von Geistlichen, Lehrern, Studenten ꝛc.) vom 19. Lebensjahre an zu einem 5jährigen Dienste im stehenden Heere und 5 Jahre in der Polizei oder Reserve verpflichtet sein; Loskauf für 20 Lstr. = 400 Mark gestattet. Der Effektivbestand darf 18000 M. nicht überschreiten.

Soll-Friedensstärke der Armee 1901.

Truppenteile.	Offiziere.	Beamte.	Mann.
Stäbe, Musik, Verwaltung, Lokaltruppen	100	195	529
Inf.: 9 ägypt. (davon 5 von brit., 4 von ägypt. Off. kmdt), 7 Sudanesen-Bat.	395	60	10735
Kav.: 5 Esk.	32	8	773
Kamel-Korps	23	2	617
Art.: Stäbe, 1 Maxim-, 4 Maultier-Batt. u. 3 Garn.-Komp.	46	9	1243
Sanitäts-Korps	58	10	283
Genie ꝛc.	48	54	1230
Veterinär-Abt.	8	2	31
Militärschule	5	16	39
Transport, Straf- und Wach-Komp.	25	2	935
Eisenb.	18	—	2376
	758	358	18791

Die Polizei ist in Stadt- (für Alexandrien, Kairo, Sueskanal) und Provinzialpolizei eingeteilt und besteht teils aus angeworbenen Ausländern, teils aus Redif-Mannschaften mit UOff.-Rang; die Stadtpolizei zählt 37 europ. u. 56 eingeb. Off., 119 europ. u. 2522 eingeb. Beamte und Mann; die Provinzialpolizei 202 eingeb. Off. und 3037 Mann in den Provinzen. Küstenschutzverwaltung: 1 Dir., 1 UDir., 156 Off., 2850 Mann.

Die Stärke der großbrit. Besatzung: s. Großbritannien, S. 767.

Kriegsflotte.

1 Raddampfer (260 T., ohne Gesch.) für Hafen- und Leuchtturmdienst. — Für den Küstendienst: 2 Raddampfer (707 T., 3 Gesch.), 3 Avisos zu 34—86 T., ohne Gesch. — Auf dem oberen Nil 3 Dampfer und 8 kleine Kanonenboote. — Zur Disposition des Chediven: 1 Jacht (4200 T., 8 Gesch.), 6 Vergnügungsjachten.

Sueskanal-Gesellschaft.

(Compagnie universelle du Canal maritime de Suez.)

Gegründet 1854. Beginn der Aktien-Emission 5. Nov. 1858. Beginn der Arbeiten 22. April 1859. Einweihung des Kanals 17. Nov. 1869. Länge von Port Said bis Sues 160 km, Breite am Wasserspiegel 58 bis 100, an der Sohle 22 Meter, Tiefe 8 Meter. — S. Jahrg. 1872, S. 792.

Präsident der Gesellschaft: August Pr. **v. Arenberg.** — Hauptagent in Ägypten: Gf **de Sérionne.**

Digitized by Google

Finanzen.

Abrechnung für 1900. Einnahmen 93 451403 Frank (davon 87 278481 Frank Schiffseinnahmen), Ausgaben 25 648264 Frank. Überschuß 67 803139 Frank.

Schiffsverkehr im Sueskanal.

Jahr.	Schiffe.	Bruttotonn.	Nettotonn.	Jahr.	Schiffe.	Bruttotonn.	Nettotonn.
1891	4207	12 217986	8 698777	1896	3409	12 039859	8 560284
1892	3559	10 866401	7 712029	1897	2986	11 123403	7 899374
1893	3341	10 753798	7 659068	1898	3503	12 962632	9 238603
1894	3352	11 283855	8 039175	1899	3607	13 815992	9 895630
1895	3434	11 833637	8 448388	1900	3441	13 699238	9 738152

Nach der Flagge verteilen sich die Schiffe 1900 wie folgt:

Flagge:	Schiffe	Nettotonn.	Flagge:	Schiffe	Nettotonn.
Englische	1335	5 605421	Dänische	27	72672
Deutsche	462	1 466392	Norwegische	30	68187
Französische	285	751759	Amerikanische	22	54499
Holländische	232	506976	Türkische	28	29490
Oesterreichische	126	341327	Belgische	7	12376
Russische	100	307173	Portugiesische	3	4250
Japanische	63	245679	Schwedische	2	2158
Italienische	82	158565	Argentinische	1	1147
Spanische	34	109985	Griechische	2	96
			Summa:	3441	9 738152

Uruguay (República Oriental del Uruguay).

Freistaat, unabhängig (von Spanien) seit 25. August 1825. — Verfassung vom 10. Sept. 1829. Der Senat besteht aus 19 indirekt auf 6 Jahre gewählten Mitgliedern (1 für jedes Dpt), die mindestens 33 Jahre alt, seit 7 Jahren Bürger der Republik sein und 10000 Pesos oder gleichwertiges jährliches Einkommen besitzen müssen. Die Abgeordnetenkammer besteht aus 69 auf 3 Jahre direkt gewählten Abgeordneten (auf 8000 Einw. je 1), die mindestens 25 Jahre alt, 5 Jahre Bürger sein und 4000 Pesos oder gleichwertiges jährliches Einkommen besitzen müssen. Beamte sind zu beiden Körperschaften nicht wählbar. Wahlberechtigt ist jeder Staatsbürger von mindestens 20 Jahren. Der Präsident wird vom gesetzgeb. Körper auf 4 Jahre gewählt. — Landesfarben: Weiß und Blau. Kriegs- und Handelsflagge: Neunmal Blau und Weiß horizontal gestreift, der oberste und unterste Streifen weiß, die obersten 5 Streifen werden am Flaggstock von einem quadratischen weißen Felde mit goldener Sonne eingenommen.

Vollziehende Gewalt (Poder ejecutivo).

Präs. 1. März 1899—1903: Juan Lindolfo **Cuestas.**

Gesetzgebender Körper (Poder legislativo).

Sitzungen gewöhnlich 15. Febr. bis Juni. Permanente Kommission.
Senat. Präs.: Juan Carlos **Blanco.** — Abgeordnetenkammer. Präs.: José **Saavedra.**

Ministerium vom . . . . .

Krieg u. Marine: Pedro **Callorda,** Gen. — Inneres u. Justiz: Eduardo **Mac-Eachen.** — Ackerbau, Industrie, Unterricht u. öffentl. Arb.: Gregorio L. **Rodriguez.** — Finanzen: Diego **Pons.** — Äußeres u. Kultus: Dr. German **Roosen.**

Digitized by Google

Sonstige Behörden ꝛc.

Gen.-Sekr. des Min. d. Äußeren.: O. **Hordeñana.**
Posten u. Telegraphen. Dir: Franc. **Garcia y Santos.**
Höchster Gerichtshof (**Poder judicial**). Der Präs. wird alle 6 Monate neugewählt.
Mil.-Gerichtshof. Präs.: Nicomedes **Castro,** Div.-Gen.
Katholischer Erzbischof: Dr. M. **Soler.**
Armee. Gen.-Stabschef: Antonio **Marquez,** Oberst.

Diplomatisches Korps in Montevideo und Konsulate.

Amerika, V. St. A. o. G. u. b. M. [Asamblea 112]: William R. **Finch,** . . 97 [1]). — Konsuln in Colonia: B. D. **Manton,** 69. — Montevideo: A. W. **Swalm,** 97, u. 1 VK. — KAg. in Payſandú (J. G. **Hufnagel**) u. 1 VKAg.
Argentinien. A. o. G. u. b. M. [Calle Agraciada, Paſo del Molino]: A. **Paz,** 31./3. 97; Leg.-Sekr. 1. Kl.: S. **Torres Cabrera.** — Konſuln in Carmelo: Honorio **Gonzalez,** 01. — Colonia: B. **Esquiano.** — Montevideo: W. **Pannero,** GK., 63; J. **Villegas,** 99. — Payſandú: F. **Capurro.** — Salto: P. **Etcheverry.** — VK. in Conchillas, Dolores, Fray Bentos, Maldonado, Mercedes, Nueva Palmira, Roſario, San Eugenio, San Fructuoſo, San José del Mayo.
Belgien. MR. u. GK., 25./4. 01: ſ. Argentinien, Dipl. K. — Konſul in Montevideo: P. J. **André,** 92. — VK. in Payſandú (J. **Roſé,** 98).
Bolivia. A. o. G. u. b. M., 18./3. 01: ſ. Argentinien, Dipl. K.
Braſilien. A. o. G. u. b. M. [Cámaras 159]: Dr. Alberto **Fialho,** 14./4. 97; 1. Sekr.: A. **Cochrane de Alencar.** — Konſuln in Montevideo: D. J. da S. **Azevedo,** GK., u. 1 VK. — Salto: Carlos **Fraenkel,** 98, u. 1 VK. — VK. in Cerro Largo, Durazno, Maldonado, Payſandú, Rivera, Rocha, Tacuarembó.
*Chile. A. o. G. u. b. M. [. . . . .]: . . . . ., . ./. . .; GTr. der Sekr.: J. M. **Ugarte** O; 2. Sekr.: E. **Lopez Maquieira.** — Konſul in Montevideo: M. A. **Criado,** GK., 97. — VK. in Payſandú (. . . .).
*Dänemark. Konſul in Montevideo: J. V. **Hauſen,** 97.
*Deutſches Reich. A. o. G. u. b. M., 3./7. 01: ſ. Argentinien, Dipl. K. — Konſul in Montevideo [Calle Alzaibar 22]: **v. Sanden,** 99. — VK. in Fray Bentos (Dr. O. **Günther**).
Dominikaniſche Republik. Konſul in Montevideo: F. **Ferruccio Paſſini,** GK.
Ecuador. MR. [. . . . .]: . . . . ., . . ./. . .; GTr. u. Sekr.: Ric. H. **Gomez.** — Konſul in Montevideo: G. **Gil Ochoa,** GK., 01.
*Frankreich. A. o. G. u. b. M. [Pal. Jackſon, Str. 18 de Julio]: Georges R. **Dubail,** 9./2. 99; beauftr.: Ch. **Wiéner,** 01; Leg.-Sekr. 2. Kl.: Gf **de Peretti de la Rocca;** Kanzl.: Gab. **Bleilhoumme,** VK. — Ag. in Maldonado u. Minas, Mercedes, Payſandú, Salto, San Fructuoſo, San José Trinidad.
*Griechenland. Konſul in Montevideo, beauftr.: der franz. Geſ.
*Großbritannien. MR. u. GK. [Cerro 179]: W. **Baring,** 22./1. 94; Kaplan: Rev. S. F. **Handcock.** — Konſul in Montevideo: H. A. **Hervey,** 99. — VK. in Maldonado, Payſandú, Salto.
*Italien. A. o. G. u. b. M., 13./3. 95: ſ. Argentinien, Dipl. K. — Konſul in Montevideo: N. **Maſſa,** GK., u. 1 VK.: S. **Carrara,** 00. — Ag. in Carmelo, Cerro Largo, Independencia, La Paz, Maldonado, Mercedes, Minas, Pando, Payſandú, Salto Oriental, San José, Tumarembo.
Kolumbien. Konſul in Montevideo [Calle Perez Caſtellanos 58]: Em. **Vallebona.**
Mexiko. Konſul in Montevideo: . . . . .
*Niederlande. GTr. u. GK., 15./4. 96: ſ. Argentinien, Dipl. K.; Buenos Aires, GK. — Konſul in Montevideo: E. E. Heinr. **Löhr,** 98.

[1]) Das Datum hinter dem Namen iſt das der Beglaubigung

Digitized by Google

Nikaragua. Konsul in Montevideo: C. S. **Camprile**, GK.
*Oesterreich-Ungarn. MR., 26./8. 01: s. Argentinien, Dipl. K. — Konsul in Montevideo: R. **Sievers**, 98.
Paraguay. Konsul in Montevideo: Dr. M. Alonso **Criado**, GK.
Peru. Konsul in Montevideo: J. B. **Algoria**, 28./1. 01.
Portugal. GTr., 9./4. 92: s. Argentinien, Dipl. K. — Konsuln in Montevideo: der GTr. GK.; J. **Godinho**, 01. — VK. in Salto.
*Rußland. A. o. G. u. b. M., 5./10. 00: s. Brasilien, Dipl. K. — Konsul in Montevideo: P. **Gf de Malherbe**, 97.
*Schweden. Konsul in Montevideo: C. E. A. **Rogberg**, 97. — VK. in Paysandú (J. **Chaplin**, 91).
*Schweiz MR., . ./. . 99: s. Argentinien, Dipl. K. – Konsul in Montevideo: H. **Wettstein**, 97. — VK. in Nueva Helvetia (Dr. med. H. **Imhof**, 89), Paysandú (J. **Bernasconi**, 01).
Spanien. A. o. G u. b. M. [. . . .]: F. **Garcia Ontiveros y Serrano**, . ./. . 00; Sekr.: Dr. Ant. **Benitez**. — Konsuln in Montevideo: der Ges. GK.; J. **Calatayud**. — VK. in Canelones, Colonia, Durazno, Florida, Fray Bentos, Maldonado, Melo, Mercedes, Minas, Nueva Palmira, Pando, Paysandú, Rocha, Rosario, Salto, San Eugenio, San José, Treinta y Tres, Trinidad.
Venezuela. Konsul in Montevideo: . . . . .

Statistische Notizen.

Flächeninhalt und Bevölkerung.

(Berechnung für den 31 Dez 1900.)

Departements.	qkm	Bevölkerung.	auf 1 qkm	Departements-Hauptstädte.
Artigas	11378	26004	2	San Eugenio.
Canelones	4752	84749	17	Guadalupe.
Cerro-Largo	14929	36396	2	Melo.
Durazno	14315	37141	2	Durazno.
Flores	4519	15874	3	Trinidad.
Florida	12107	44054	4	Florida.
La Colonia	5682	50275	9	Colonia.
Maldonado	4111	26439	6	Maldonado.
Minas	12485	36085	3	Minas.
Montevideo	661	268334	404	Montevideo.
Paysandú	13252	43121	3	Paysandú.
Rio Negro	8471	21202	3	Independencia.
Rivera	9829	24792	2	Rivera.
Rocha	11089	29550	3	Rocha.
Salto	12603	44675	3	Salto.
San José	6963	41055	5	San José.
Soriano	9223	38047	4	Mercedes.
Tacuarembo	21015	37851	1,8	San Fructuoso.
Treinta y Tres	9539	25036	3	Treinta y Tres.
Summa	186926 [1]	930680	4	

Unter der gezählten Gesamtbevölkerung am 1. März 1900 von 599364 waren 509165 Einheimische und 90199 Fremde. Von letzteren waren 23352 Spanier, 24349 Italiener, 24720 Brasilianer, 9140 Argentiner, 4186 Franzosen, 675 Engländer, 709 Deutsche, 994 Schweizer.

[1] Nach planimetrischer Messung in Gotha 178700 qkm.

Digitized by Google

Bewegung der Bevölkerung.

	Heiraten.	Geburten (inkl. Totgeborene).	Todesfälle	Totgeborene.	Überschuß d. Geburten.	Einwanderung.	Auswanderung.
1897	2746	27763	13013	791	14750	9140	6779
1898	4318	29870	13255	803	16615	9467	6411
1899	4463	31613	12343	894	19270	9006	5830
1900	—	—	—	—	—	8892	6705

Von den Einwanderern im Jahre 1900 waren Italiener 3211, Spanier 2815, Brasilianer 685, Franzosen 451, Engländer 290, Deutsche 252.

Finanzen. (In Pesos nacionales = 4,85 Reichsmark.)

Budget für das Etatsjahr 1. Juli 1899 bis 30. Juni 1900.

Einnahmen	16 124324	Öffentliche Arbeiten	1 125696
Ausgaben		Krieg und Marine	1 745375
Legislatur	363904	Justiz	357043
Präsidentschaft	65976	Pensionen	1 408922
Äußeres und Kultus	137669	Staatsschuld und Eisenbahn-Garantien	7 300172
Inneres	2 270161	Sonstige Ausgaben	390345
Finanzen	958658	Sa der Ausgaben:	16 123921

Öffentliche Schuld am 31. Dez. 1900.

Äußere u. konsolidierte Schuld	99 660680	Liquidationsschuld	1 003948
Internationale Schulden	3 656275	Anleihe von 1897	7 304600
Innere unifizierte Schuld	5 451600	Schatzschuldscheine	4 848950
Garantieschuld	3 576700	Summa:	125 502753

Ausgaben für Zinsen 1900: 4 957722, für Amortisation 1 656776, zusammen 6 614498 Pesos.

Spezialhandel. (In Millionen Pesos.)

Einfuhr	1895: 25,4	1896: 25,5	1897: 19,5	1898: 24,0	1899: 25,7	1900: 24,0
Ausfuhr	1895: 32,5	1896: 30,4	1897: 29,8	1898: 30,3	1899: 36,6	1900: 29,4

Ein- und Ausfuhr nach den Verkehrsländern 1900. (In Tausenden Pesos.)

Verkehrsländer.	Einfuhr.	Ausfuhr.	Verkehrsländer.	Einfuhr.	Ausfuhr.
England	6 337	1 956	Vereinigte Staaten	2 183	1 672
Frankreich	1 982	4 791	Kuba	116	455
Belgien	1 558	5 215	Brasilien	1 269	7 598
Deutschland	3 500	2 777	Argentinien	2 700	2 825
Spanien	1 824	588	Paraguay	169	—
Italien	2 212	725	Chile	111	490
Portugal	14	153	Andere Länder	3	143
			Summa	23 978	29 388

Wichtigste Ausfuhrartikel 1900. (In Tausenden Pesos.)

Felle u. Häute	8 174	Fleisch	6 095	Fleischextrakt	1 319
Wolle	8 025	Talg	1 662	Tiere	534
		Weizen u. Mehl	1 546		

Schiffsverkehr 1900.

	Uruguayische		Fremde		Total.	
	Sch.	Tonnen	Sch.	Tonnen.	Sch.	Tonnen.
Eingelaufen	1486	334364	2414	3 834720	3900	4 169084
Ausgelaufen	1514	328926	2401	3 810894	3915	4 139820

Digitized by Google

Handelsmarine 1900. Zahl der Dampfer 23 mit 7036 Tonnengehalt (netto), der Segelschiffe (mit 50 Tonnen und darüber) 58 mit 15848 Tonnengehalt.

Eisenbahnen. Ende 1900 waren in Betrieb 1841 km.

Post 1899. Zahl der Bureaus 638. Zahl der Briefpostsendungen im inneren Verkehr 10311256, im äußeren Verkehr 8176255. Einnahmen 1875041, Ausgaben 1938138 Frank.

Telegraphen 1898. Länge der Telegraphenlinien 5685 km; Zahl der Bureaus 97, der Depeschen 346359; Länge der Eisenbahn-Telegraphenlinien 1601 km.

Armee und Marine.

Permanente Truppen nach dem Etat von 1899/00: 1 Feldart.-Rgt (250 M.). 4 Jägerbat. (zu 400 M.), 5 Kav.-Rgtr (3 zu je 300 u. 2 zu 250 Säbel), die Eskorte des Präs. (50 Lanzen). Besatzung des Forts Artigas (60 M.). Militärakad. (40 Kadetten u. 31 M.) = 66 M. u. 1 Parkkomp. (100 M.). — Bewaffnung der Inf.: Mauser-Gew. 93, Kal. 7 mm. — Polizeitruppen: ca 3200 Mann.

Nationalgarde: 96997 Mann.

Flotte 1900: 2 Kan.-Boote, 2 Dampfer

Personal der Marine 1898: 22 Off., 162 Matrosen.

Venezuela, Vereinigte Staaten (Estados Unidos de Venezuela).

Bundesfreistaat von 20 Staaten, 1 Bundesdistrikt, 4 Territorien u. 2 Kolonien, der von 1822—30 zur Föderativrepublik Colombia gehörte und durch die Verfassung vom 24. Sept. 1830 selbständig wurde. — Verfassung vom 29. März 1901. Der Senat besteht aus 40 mindestens 30 Jahre alten, in Venezuela geborenen Mitgliedern (2 für jeden Staat), die auf 6 Jahre gewählt werden; für die Abgeordnetenkammer wählt jeder Einzelstaat direkt 1 Abg. auf 40000 Einw. und einen 2., wenn der Staat mehr als 60000 Einw. hat, auf 6 Jahre. Zur Wahlberechtigung, sowie zur Wählbarkeit sind 21 Lebensjahre erforderlich. Der Präsident wird auf 6 Jahre gewählt. — Landesfarben: Gelb, Blau, Rot. Kriegsflagge horizontal gestreift: Gelb, Blau, Rot mit 6 weißen Sternen, die kranzförmig inmitten des blauen Streifens um einen siebenten geordnet sind; im oberen gelben Streifen am Flaggstock ein von Zweigen umrahmter, halb gespaltener (rot und gelb) und geteilter (blau) Wappenschild. Handelsflagge ohne Wappen. — S. Jahrg. 1885, S. 1048.

Präsidentschaft.

Präs.: Cipriano **Castro**, Gen. — Gen.-Sekr.: Dr. J. **Torres Cárdenas**.

Ministerrat vom 10. April 1901.

Inneres: J. A. **Velutini**, Gen. — Äußeres: Dr. Ed. **Blanco**. — Krieg u. Marine: Ramón **Guerra**, Gen. — Schatz (Hacienda): R. Tello **Mendoza**. — Öff. Unterr.: Dr. Felix **Quintero**. — Öff. Arb.: Juan **Otáñez**. — Fomento: F. **Arocha Gallegos**.

Andere Zentralbehörden.

Hoher Bundes-Gerichtshof. Präs.: Dr. P. Hermoso **Telleria**; VPräs.: Dr. Ed. **Gárate**. — Kassationshof. Präs.: Dr. Santiago Terrero **Atienza**; VPräs.: Dr. F. M. **Carías**; Kanzl.: Raf. Medina **Torres**. — Gen.-Fiscal: A. **Tamayo León**.

Kmdr Gen. der Armee: Joaquin **Gorrido**, Gen.

Behörden der einzelnen Staaten ꝛc.

Gouv. des Bundesdistrikts: Calisto **Escalante**. — Präs. der Staaten. Apure: Raf. M. **Carabaño**, Gen. — Aragua: Luciano **Mendoza**, Gen. — Barcelona: Martin **Marcano**, Gen. — Carabobo: J. **Maldonado**, Gen. — Cojedes: Julio **Montenegro**, Gen. — Coro: G. **Aranguren**, Gen. — Guárico: Dr. Arnoldo **Morales**. — Guayana: Julio **Sarría**, Gen. — Jaracuy: Santiago **Briceño** A. — Lara: R. **Gonzalez Pacheco**, Gen. — Miranda: Victor **Rodriguez**, Gen. — Maracaibo:

Digitized by Google

Diego B. **Ferrer**, Gen. — Mérida: R. M. **Velazco**, Gen. — Nueva Esparta: Dr. Luis **Mata**. — Portuguesa: Dr. A. **Iturbe**. — Sucre: B. M. Brito **González**. — Táchira: Cel. **Castro**, Gen. — Trujillo: Dr. R. **Lopez Baralt**. — Zamora: Fr. **Parra Pacheco**, Gen.

Kath. Bischöfe. Carácas: Dr. C. **Uzcátegui**, Erzb.; Barquisimeto: . . . . Calabozo: Dr. A. **Sendrea**; Guayana: Dr. A. M. **Duran**; Merida: Dr. A. R. **Silva**; Zulia: Dr. Fr. **Marvez**.

Diplomatisches Korps in Carácas und Konsulate.

*Amerika, V. St. A. o. G. u. b. M.: H. W. **Bowen**, 6./7. 01[1]); Leg.-Sekr.: W. W. **Russel**. — Konsuln in La Guayra: L. **Goldschmidt**, 98. — Maracaïbo: E. H. **Plumacher**, 1 VK. u. 1 Dep.-K. — Puerto Cabello: L. T. **Ellsworth**, 98, u. 1 VK. — Ag. in Barcelona, Carácas, Carúpano, Ciudad Bolivar, Coro, Cumaná, San Cristobal, Tovar, Valencia, Valera.

*Argentinien. Konsuln in Bolivar: O. **Mönch**. — Carácas: C. R. **Röhl**, GK., 78, u. 1 VK.: S. **Tovar Toro**. — La Guayra: A. **Wallis**, 01. — Maracaïbo: A. **Estrada**. — Puerto Cabello: O. E. **Römer**, 96.

*Belgien. Konsuln in Carácas: F. **van der Heyde**, GK., 11./2. 00, u. GTr., u. 1 VK.: F. J. L. **Goffart**, 00. — Ciudad Bolivar: L. **Brockmann**, 00. — La Guayra: C. **Perret**, 01. — Maracaïbo: C. **Vogeler**, 82. — Puerto Cabello: F. **Mauß**, 90, u. 1 Ag. (G. **Noblot**, 98).

*Bolivien. A. o. G. u. b. M., 3./5. 01, s. Amerika, VSt., Dipl. Korps. — Konsuln in Barcelona: . . . . ., . . . — Caracas: C. **Zuloaga**, GK., 92; A. Martinez **Espino**, 88. — Carúpano: . . . . . — Coro: J. C. **Beaujon**, 98. — Cumaná: J. **Ramos**, 99. — La Guayra: R. **Escobra jun.**, 99. — Puerto Cabello: S. V. **Azpúrua**, 88. — Valencia: . . . . .

Brasilien. VK. in Bolivar (F. **Vicentini**), Carácas (. . . .), Puerto Cabello (. . . .), Valencia (F. **Kerdel**, 98).

*Chile. A. o. G. u. b. M.: F. J. **Herboso**, . ./. ., (abw.); Leg.-Sekr.: O. **Biel**, (abw.). — Konsuln in Carácas: Henr. **Stolk**, 01. — Puerto Cabello: . . .

*Dänemark. Konsuln in Carácas: N. P. W. **Stilrup**, GK., 01. — Maracaïbo: C. F. **Wiske**. — VK. in Barcelona (J. **Baiz**), Bolivar (. . . .), La Guayra (E. **Krogh**).

*Deutsches Reich. MR.: Dr. O. **Schmidt-Leda**, . ./. . 98; GTr. ad int.: v. **Pilgrim-Baltazzi**, Leg.-Rat, (s. Marokko); Leg.-Sekr.: Dr. v. **Schwerin**, K.kr; Kzl.: **Simmroß**. — Konsuln in Bolivar: L. **Brockmann**. — Caracas: . . . . — La Guayra: A. **Lentz**. — Maracaïbo: Ed. v. **Jeß**, 97. — Puerto Cabello: P. **Tiede**, 01. — San Cristobal: P. **Gerstaecker**, 00. — Valencia: Th. **Gosewisch**.

*Dominikanische Republik. MR.: Rob. **Lopez**. — Konsuln in Carácas: Dr. David **Ricardo**, GK., 00. — Coro: J. R. **Henriquez**. — La Guayra: . . . .; VK.: E. **Pinedo**. — Maracaïbo: F. **Suarez**. — Puerto Cabello: J. M. S. **Monsanto**, 78.

*Ecuador. Konsuln in Carácas: Dr. S. **de Jongh Ricardo**, GK., 99; J. P. **Izquierdo**, 01. — La Guayra: A. M. **Martinez** u. 1 VK. — Maracaïbo: R. M. **Ariza**, 01. — Puerto Cabello: J. R. **Burguillos**. — VK. in Carúpano (A. L. **Larrazábal**).

Frankreich. A. o. G. u. b. M.: . . . . (Die dipl. Beziehungen sind seit März 1895 abgebrochen) Kanzl.: H. **Quiévreux**, VK. — Ag. in Barcelona, Barquisimeto, Bolivar, Carúpano, Cumaná (C. **Boisselier**), La Guayra (**Doyeux**, 01), Maracaïbo, Puerto Cabello, Rio Chico, San Cristobal, San Fernando de Apure, Valencia.

*Griechenland. Konsul in Carácas: J. **Palacios Hernández**, GK., 01.

Großbritannien. MR.: W. H. D. **Haggard**, 11./12. 97. — Konsuln in Bolivar, beauftr.: Sam. **Dean**, 01. — Carácas, beauftr.: Wm. A. **Andral**. — VK. in

[1]) Das Datum hinter dem Namen ist das der Beglaubigung.

Digitized by Google

La Guayra (R. **Schunck**, 99), Maracaïbo (M. **Bodecker**), Puerto Cabello (R. **Kolster**). — 1 Ag. in Barrancas, Puerto Tables.

Guatemala. Konsuln in Carácas: W. **Carias Pérez**, GK., 80; M. Y. **Leicibobaza**, 86. — Maracaïbo: E. D. **Penny**, 00.

*Honduras. Konsuln in Carácas: R. **Miranda Sosa**, GK., u. 1 VK. **ad int.**: J. M. **Sistiaga**, 01. — Coro: J. **Chapman**, 98. — Maracaïbo: Dr. Fr. **Ochoa**. — VK. in Bolivar (T. **Montes**, 98), Carúpano (J. J. **Martinez Mate**, 98), La Guayra (E. **Galindo**).

*Italien. MR.: G. P. **de Riva**, 13./11. 95. — Konsuln in Maracaïbo: L. **Fossi-Ferrini**. — Puerto Cabello, beauftr.: C. H. **Gramko**, 01. — VK. in Carácas (A. **Gazzurelli**, 99). — Ag. in Barcelona, Bolivar, La Guayra, Valera.

Kolumbien. A. o. G. u. b. M.: Dr. Luis C. **Rico**, . /. . 98, (abw.); Leg.-Sekr.: Ismael E. **Arciniegas**, (abw.). — Konsuln in Bolivar: . . . . — La Guayra: . . . . — Maracaïbo: . . . . — Puerto Cabello: . . . . — VK. in Carácas (. . . .).

Kostarika. Konsuln in Carácas: C. **Yanes**, GK., 99, u. 1 Ag.; Dr. R. **García**. — La Guayra: H. **Galindez**, GK., 99, u. 1 Ag. — Ag. in Rio Chico, Valencia.

Liberia. Konsul in Carácas: . . . .

Luxemburg: s. Niederlande (Konv. 6./7. Jan. 1880).

*Mexiko. Konsuln in Carácas: K. **Meyer**, GK., 01. — Maracaïbo, beauftr.: P. **Helmerdinger**, 01. — Puerto Cabello: S. A. **Braschi**, 99. — VK. in Carúpano (J. **Cerisola**), La Guayra (E. **Diaz Rojas**).

*Niederlande. GTr.: Dr. A. F. **van Leyden**, . ./. . 00. — Konsuln in Barcelona: G. B. **da Costa Gomez**, 99. — Carácas: N. F. **Hellmund**, 73. — La Guayra: C. **Hellmund**, 73. — Maracaïbo: M. H. C. **Henriquez**, 96. — VK. in Ciudad Bolivar (G. **Barnevitz**, 01), Coro (J. B. **Henriquez**, 00), Puerto Cabello (C. **Merea**, 01).

*Nikaragua. Konsuln in Bolivar: T. **Montes**. — Carácas: Raf. Miranda **Sosa**, GK., 99; J. M. **Sistiaga**, 01. — Coro: Dr. P. G. **Beaujon**, 01. — La Guayra: H. **Galindo**. — Puerto Cabello: Fed. **Roo**, 00.

Oesterreich-Ungarn. Konsuln in Carácas: G. **Vollmer**, GK. ad pers. — Maracaïbo: E. **Wüst**, 01. — Puerto Cabello: O. **Baasch**.

Päpstl. Stuhl Ap. Deleg u. a. o. G., 12./11. 92: s. Haïti, Dipl. K.

Paraguay. Konsuln in Barquisimeto: F. P. **Gimenez-Arraiz**. — Carácas: A. **Malausena**, GK., 01. — Cumaná: B. M. **de la Roca**, (abw.). — Maracaïbo: . . . . — VK. in La Guayra.

*Peru. Carácas: Alf. **Pardo**, GK., 11./12. 97.

Portugal. Konsul in Carácas: F. Alvarez **Benitez**, 94, u. 1 VK.: Dr. S. **de Jongh Ricardo**. — VK. in La Guayra (Ad. **Dupouy**).

*Schweden und Norwegen. Carácas: G. **Valentiner**, GK., 92. — VK. in Angostura (. . . .), La Guayra (G. **Wallis**, 96), Puerto Cabello (C. H. **Gramko**, 98).

Spanien. A. o. G. u. b. M.: R. **Gayton de Ayola**, . /. . 01, Leg.-Sekr. — Konsuln in Carácas: der Ges. GK. — La Guayra, beauftr.: Abr. J. **Taurel**, 01. — VK. in Barquisimeto (C. **Frayle**), Bolivar (T. **Machado**), Carúpano (J. **Cerizola**), Guiria (E. G. **Permuy**), Maracaïbo (Jul. A. **Anez**, 01), Margarita, Puerto Cabello (L. **Puncel**), Valencia (C. **Sanchez**).

*Uruguay. Konsul in Carácas: S. **Tovar Toro**, GK., 96.

Statistische Notizen.

Flächeninhalt und Bevölkerung.

Flächeninhalt 1 027030 qkm. (Die Grenzänderung gegen Kolumbien ist dabei noch nicht berücksichtigt.)

Digitized by Google

Bevölkerung 1894.

Staaten nach der Territorialeinteilung 1894. [1])	Männlich.	Weiblich.	Total.	Hauptstädte.	Bevölker. 1889.
Bundesdistrikt	41681	49278	90959	Caracas . . .	72429 [2])
Staat Bermudez . . .	160130	162388	322518	Barcelona . .	12785
„ Bolivar. . . .	71613	63619	135232	Ciudad Bolivar	11686
„ Carabobo . . .	103279	107386	210665	Valencia . . .	38654
„ Falcon	66941	74748	141689	Coro	9452
„ Lara	125611	136800	262411	Barquisimeto .	31476
„ Los Andes . .	178168	185220	363388	Merida . . .	12018
„ Miranda . . .	244958	261778	506736	Cura	12198
„ Zamora . . .	129492	123926	253418	Guanare . . .	10880
„ Zulia	75196	82604	157800	Maracaïbo . .	34284
Ver. Staaten v. Venezuela	1 197069	1 247747	2 444816		

Die einheimische Bevölkerung ist bis auf ca 1%, welches auf die Kreolen kommt, eine Mischlingsrasse, unter der Mulatten und Zambos vorherrschen.

Zahl der Ausländer 1894: Kolumbianer 11081, andere Südamerikaner 518, Nordamerikaner 232, Spanier 13558, Engländer 6154, Holländer 3729, Italiener 3179, Franzosen 2545, Deutsche 962, Dänen 82, andere 2089, zusammen 44129.

Religion 1894: Katholiken 2 434984, Protestanten 3515, Israeliten 411, andere 5906, zusammen 2 444816.

Beruf 1894: Landwirtschaft 376156, Handwerk 135688, Schiffahrt 8341, Bergbau 1052, Handel 42816, Beamte 3675, Klerus 528, Militär 6038 freie Berufsarten 9311, Dienstboten 211143, ohne Beruf 1 650068, zusammen 2 444816.

Bewegung 1894: Heiraten 4012, Geburten 80819, Todesfälle 46410, — natürliche Zunahme 34409. Einwanderer 1894: 141 (1885—94: 5548).

Finanzen. (In Bolivars; 1 Bolivar = 80 deutsche Reichspfennige.)

Budget 1901—1902.

Einnahmen.		Ausgaben.	
Zölle	21 330000	Regierung	15 239382
Stempel u. Patente . . .	650000	Erhebungs- u. Betriebskosten	11 425791
Territorien	65822	Innere Schuld	2 484108
Salz	2 860000	Äußere Schuld	1 067601
Einregistrierung	130000	Venezuela-Anleihe	1 500000
Konsulats-Gebühren . . .	700000	Fremde Forderungen . . .	497064
Wasserabgaben in Caracas .	400000	Öffentliche Arbeiten	541895
Hafen in Puerto Cabello . .	800000	Subsidien	4 244209
Öffentlicher Unterricht . . .	4 560178	Summa:	37 000000
Post, Telegraph u. Telephon .	2 159791		
Transit-Gebühren	3 312209		
Öffentl. Ländereien u. Bergwerke	32000		
Summa:	37 000000		

Staatsschuld 30. Juni 1901.

Konsolidierte Nationalschuld, 5%	11119
Innere Schuld vom 16. Juli 1894, 6%	13092
Innere konsolidierte Schuld vom 14. April 1896, 6%	59 808671
Titel, 1% pro Monat	3 544342
Äußere Schuld, 3%	66 614550
Venezolanische Anleihe von 1896, 5%	47 200000

[1]) 1899 wurde die Territorialeinteilung von 1864 wiederhergestellt. — [2]) Zählung 1891.

Digitized by Google

Spanisch-französisch-deutsche Schuld, 3%	6 713029
Spezialschuld für die Wasserleitung von Caracas, 5%	10 175199
Revolutionsschuld	115638
Schwebende Schuld	6703
Summa:	194 202343

Handel.

	Einfuhr.	Ausfuhr.	
1897:	68 714250	93 245000	Bolivars
1898:	42 797500	74 497550	„

Schiffahrt 1899.

Häfen.	Eingelaufen. Schiffe.	Tonnen.	Ausgelaufen. Schiffe.	Tonnen.	Zusammen. Schiffe.	Tonnen.
Puerto Cabello	—	—	—	—	291	—
La Guayra	217	—	154	—	371	—
Ciudad Bolivar	80	25973	83	27734	163	53707
Maracaïbo	356	25306	—	—	—	—

Die Handelsmarine umfaßte 1900: 12 Dampfer von 2567 Tonnen (netto) und 18 Segelschiffe (von 50 Tonnen und darüber) von 2836 Tonnengehalt.

Eisenbahnen 1899. In Betrieb 852 km.

Post 1898. Zahl der Bureaus 214.

Telegraphen 1898. Länge der Staatstelegraphenlinien 5679 km.

Armee und Marine.

Perm. Truppen 1901. Nach der Reorganisation von 1901 besteht die Armee aus 30 Bat. (zu 5 Komp. à 60 M.).

Flotte 1901: 8 Dampfer, 2 Goeletten. — Personal: 6 Komp. Mar.-Soldaten auf 8 Dampfer verteilt.

Digitized by Google

Anhang
zum
diplomatisch-statistischen Jahrbuch.

I.
Verzeichnis
der
regierenden Fürsten, Regenten und Staatsoberhäupter
sämtlicher
im diplomatisch-statistischen Jahrbuch enthaltenen Staaten.

Namen und Titel.	Regierungsantritt.	Geburtstag.
Deutsches Reich: Kaiser Wilhelm II.	15. Juni 1888	27. Jan. 1859
Anhalt: Herzog Friedrich	22. Mai 1871	29. April 1831
Baden: Großherzog Friedrich	24. April 1852	9. Sept. 1826
Bayern: König Otto I.	13. Juni 1886	27. April 1848
Regent Prinz Luitpold	13. Juni 1886	12. März 1821
Braunschweig, Regent: Pr. Albrecht von Preußen	21. Okt. 1885	8. Mai 1837
Bremen, Bürgerm.: F. A. Schultz	1. Jan. 1898	5. Jan. 1835
Hamburg, Erster Bürgerm.: Dr. G. Hachmann	11. Sept. 1900	10. Mai 1838
Hessen: Großherzog Ernst Ludwig	13. März 1892	25. Nov. 1868
Lippe: Fürst Alexander	20. März 1895	16. Jan. 1831
Regent: Graf Ernst	10. Juli 1897	9. Juni 1842
Lübeck, Präsidier. Bürgerm.: Dr. W. Brehmer	1. Jan. 1901	19. Mai 1828
Mecklenburg-Schwerin: Großherzog Friedrich Franz IV.	10. April 1897	9. April 1882
Mecklenburg-Strelitz: Großherzog Friedrich Wilhelm	6. Sept. 1860	17. Okt. 1819
Oldenburg: Großherzog Friedrich August . .	13. Juni 1900	16. Nov. 1852
Preußen: König Wilhelm II.	15. Juni 1888	27. Jan. 1859
Reuß Ä. L.: Fürst Heinrich XXII.	8. Nov. 1859	28. März 1846
Reuß J. L.: Fürst Heinrich XIV.	11. Juli 1867	28. Mai 1832
Sachsen: König Albert	29. Okt. 1873	23. April 1828
Sachsen-Altenburg: Herzog Ernst	8. Aug. 1853	16. Sept. 1826
Sachsen-Coburg u. Gotha: Herzog Karl Eduard	31. Juli 1900	19. Juli 1884
Regent: Pr. Ernst zu Hohenlohe-Langenburg	31. Juli 1900	13. Sept. 1863
Sachsen-Meiningen und Hildburghausen: Herzog Georg II.	20. Sept. 1866	2. April 1826

Digitized by Google

Namen und Titel.	Regierungsantritt.	Geburtstag.
Sachsen-Weimar-Eisenach: Großherzog Wilhelm Ernst	5. Jan. 1901	10. Juni 1876
Schaumburg-Lippe: Fürst Georg	8. Mai 1893	10. Okt. 1846
Schwarzburg-Rudolstadt: Fürst Günther	19. Jan. 1890	21. Aug. 1852
Schwarzburg-Sondershausen: Fürst Karl Günther	17. Juli 1880	7. Aug. 1830
Waldeck: Fürst Friedrich	12. Mai 1893	20. Jan. 1865
Württemberg: König Wilhelm II.	6. Okt. 1891	25. Febr. 1848
Abessinien: Negus Negesti Menelik II.	 1889	17. Aug. 1844
Afghanistan: Habib-Ullah-Chan	1. Okt. 1901	—
Amerika, Vereinigte Staaten: Präs. Theodore Roosevelt	14. Sept. 1901	27. Okt. 1858
Argentinische Republik: Präsident Gen. Julio A. Roca	12. Okt. 1898	17. Juli 1843
Belgien: König Leopold II.	10. Dez. 1865	9. April 1835
Bolivia: José Manuel Pando	20. Okt. 1899	—
Brasilien, Vereinigte Staaten: Präs. Dr. M. F. de Campos Salles	15. Nov. 1898	—
Chile: Präsident German Riesco	18. Sept. 1901	—
China: Kaiser Tsai-t'ien	12. Jan. 1875	2. Aug. 1872
Dänemark: König Christian IX.	15. Nov. 1863	8. April 1818
Dominikanische Republik: Präs. J. J. Jiménes	 1899	15. Nov. 1846
Ecuador: Präs. Leonidas Plaza	1. Sept. 1901	—
Frankreich: Präs. Emile Loubet	18. Febr. 1899	—
Annam: König Thanh Thái	31. Jan. 1889	 1878
Kambodscha: König Norodom I.	1884	—
Tunis: Bei Sidi-Ali	23. Okt. 1882	14. Aug. 1817
Griechenland: König Georg I.	5. Juni 1863	24. Dez. 1845
Großbritannien u. Irland: König Eduard VII.	24. Jan. 1901	9. Nov. 1841
Guatemala: Präs. Lic. M. Estrada Cabrera	8. Febr. 1898	21. Nov. 1857
Haiti: Präs. T. A. S. Sam	24. März 1896	15. Mai 1835
Honduras: Präs. Terencio Sierra	1. Febr. 1899	—
Italien: König Viktor Emanuel III.	30. Juli 1900	11. Nov. 1869
Japan: Kaiser Mutsuhito	13. Febr. 1867	3. Nov. 1852
Kolumbien: Präs. J. M. Marroquin	31. Juli 1900	—
Kongostaat, Souverän: Leopold II., König der Belgier	30. April 1885	9. April 1835
Korea: König Jhöng	21. Jan. 1864	8. Sept. 1852
Kostarika: Präs. R. Iglesias	8. Mai 1894	18. April 1861
Liberia: Präs. G. W. Gibson	27. Dez. 1900	—
Liechtenstein: Fürst Johann II.	12. Nov. 1858	5. Okt. 1840
Luxemburg: Großherzog Adolf	23. Nov. 1890	24. Juli 1817
Marokko: Sultan Mulay Abdul Ajis	6. Juni 1894	24. Febr. 1878
Mexiko: Präsident P. Diaz	1. Dez. 1892	15. Sept. 1830
Monaco: Fürst Albert	10. Sept. 1889	13. Nov. 1848
Montenegro: Fürst Nikolaus	14. Aug. 1860	7. Okt. 1841
Nepal: Maharadscha Dbiradsch	17. Mai 1881	8. Aug. 1875
Niederlande: Königin Wilhelmina	23. Nov. 1890 bzw. 31. Aug. '98	31. Aug. 1880
Nikaragua: Präs. S. Zelaya	1. Febr. 1894	1. Nov. 1853
Oesterreich-Ungarn: Kaiser Franz Joseph I.	2. Dez. 1848	18. Aug. 1830
Oranje-Freistaat: M. Th. Steijn	4. März 1896	2. Okt. 1857
Orden des heil. Johannes v. Jerusalem: Großmeister-Statth. Ceschi a Santa Croce	28. März 1879	25. März 1827

Digitized by Google

Namen und Titel.	Regierungsantritt.	Geburtstag.
Päpstlicher Stuhl: Papst Leo XIII.	20. Febr. 1878	2. März 1810
Paraguay: Präs. Emilio Aceval	25. Nov. 1898	16. Okt. 1864
Persien: Schah Muzaffer ed-din	1. Mai 1896	25. März 1853
Peru: Präs. Ed. L. de Romana	8. Sept. 1899	19. Mai 1849
Portugal: König Karl I.	19. Okt. 1889	28. Sept. 1863
Rumänien: König Karl	22. April 1866	20. April 1839
Rußland: Kaiser Nikolaus II.	1. Nov. 1894	18. Mai 1868
Finnland: Großfürst Nikolaus	1. Nov. 1894	18. Mai 1868
Bochara: Emir Seid-Abd-ul-Ahad-Chan	12. Nov. 1885	26. März 1859
Chiwa: Seid Mohammed Rachim Ba-badur-Chan	1865	1845
Salvador: Präs. Tomás Regalado	1. März 1899	7. Nov. 1864
San Marino: Regenti J. A. Belluzi und P. Busignani	1. Okt. 1901	—
Schweden und Norwegen: König Oscar II.	18. Sept. 1872	21. Jan. 1829
Schweiz, Bundes-Präsident: Dr. E. Brenner	1. Jan. 1901	—
Serbien: König Alexander I.	6. März 1889	14. Aug. 1876
Siam: König Chulalongkorn	1. Okt. 1868	20. Sept. 1853
Spanien: König Alfons XIII.	17. Mai 1886	17. Mai 1886
Regentin: Kgin Marie Christine	25. Nov. 1885	21. Juli 1858
Südafrikanische Republik: Präsident S. J. P. Krüger	12. Mai 1893	10. Okt. 1825
Swasiland: König	—	—
Türkei: Großsultan Abdul Hamid II.	31. Aug. 1876	22. Sept. 1842
Bulgarien: Fürst Ferdinand	7. Juli 1887	26. Febr. 1861
Kreta: Pr. Georg von Griechenland	21. Dez. 1898	24. Juni 1869
Samos: Fürst Michel Gregoriades	16. Aug. 1900	8/20. Nov. 1845
Ägypten: Chedive Abbas II.	7. Jan. 1892	14. Juli 1874
Uruguay: Präs. Juan L. Cuestas	1. März 1899	—
Venezuela: Präs. Cipriano Castro	1900	—

II.

Verzeichnis der in der I. Abteilung des genealog. Jahrbuchs enthaltenen regierenden Fürsten.

a) Nach der Zeit des Regierungsantrittes mit Angabe ihres Alters.

Namen und Titel.	Regierungsantritt.	Alter beim Antr. d. Reg. Jahre.
Franz Joseph I., Kaiser von Oesterreich	2. Dez. 1848	18
Friedrich, Großherzog von Baden	24. April 1852	25
Ernst, Herzog von Sachsen-Altenburg	3. Aug. 1853	26
Johann II., Fürst von Liechtenstein	12. Nov. 1858	18
Heinrich XXII., Fürst Reuß A. L.	8. Nov. 1859	15
Nikolaus, Fürst von Montenegro	14. Aug. 1860	19

Digitized by Google

Namen und Titel.	Regierungsantritt.	Alter beim Antr. d. Reg. Jahre.
Friedrich Wilhelm, Großherzog von Mecklenburg-Strelitz	6. Sept. 1860	40
Georg I., König von Griechenland	5. Juni 1863	17
Christian IX., König von Dänemark	15. Nov. 1863	45
Leopold II., König der Belgier	10. Dez. 1865	30
Karl, König von Rumänien	20. April 1866	26
Georg II., Herzog von Sachsen-Meiningen und Hildburghausen	20. Sept. 1866	40
Heinrich XIV., Fürst Reuß J. L.	11. Juli 1867	35
Friedrich, Herzog von Anhalt	22. Mai 1871	40
Oscar II., König von Schweden und Norwegen	18. Sept. 1872	43
Albert, König von Sachsen	29. Okt. 1873	45
Abdul Hamid, Großsultan	31. Aug. 1876	33
Leo XIII., Papst	20. Febr. 1878	68
Karl Günther, Fürst von Schwarzburg-Sondershausen	17. Juli 1880	49
Alfons XIII., König von Spanien	17. Mai 1886	—
Otto I., König von Bayern	13. Juni 1886	38
Wilhelm II., Deutscher Kaiser und König von Preußen	15. Juni 1888	29
Alexander I., König von Serbien	6. März 1889	13
Albert, Fürst von Monaco	10. Sept. 1889	41
Karl I., König von Portugal	19. Okt. 1889	26
Günther, Fürst zu Schwarzburg-Rudolstadt	19. Jan. 1890	38
Wilhelmina, Königin der Niederlande	23. Nov. 1890	10
Adolf, Großherzog von Luxemburg	23. Nov. 1890	73
Wilhelm II., König von Württemberg	6. Okt. 1891	43
Ernst Ludwig, Großherzog von Hessen	13. März 1892	23
Georg, Fürst zu Schaumburg-Lippe	8. Mai 1893	47
Friedrich, Fürst von Waldeck	12. Mai 1893	28
Nikolaus II., Kaiser von Rußland	1. Nov. 1894	26
Alexander, Fürst zur Lippe	20. März 1895	65
Friedrich Franz IV., Großherzog von Mecklenburg-Schwerin	11. April 1897	15
Friedrich August, Großherzog von Oldenburg	13. Juni 1900	47
Viktor Emanuel III., König von Italien	30. Juli 1900	30
Karl Eduard, Herzog von Sachsen-Coburg u. Gotha	31. Juli 1900	16
Wilhelm Ernst, Großherzog von Sachsen-Weimar-Eisenach	5. Jan. 1901	24
Eduard VII. König von Großbritannien ꝛc.	23. Jan. 1901	59

b) Nach dem Lebensalter am 1. November 1901.

Namen und Titel.	Geburtstag.	Alter. J.	M.	T.
Leo XIII. Papst	2. März 1810	91	7	29
Adolf, Großherzog von Luxemburg	24. Juli 1817	84	3	7
Christian IX., König von Dänemark	8. April 1818	83	6	22
Friedrich Wilhelm, Großherzog von Mecklenburg-Strelitz	17. Okt. 1819	82	—	14

Digitized by Google

Namen und Titel.	Geburtstag.	Alter. J.	M.	T.
Georg II., Herzog von Sachsen-Meiningen und Hildburghausen	2. April 1826	75	6	28
Friedrich, Großherzog von Baden	9. Sept. 1826	75	1	21
Ernst, Herzog von Sachsen-Altenburg	16. Sept. 1826	75	1	14
Albert, König von Sachsen	23. April 1828	73	6	7
Oskar II., König von Schweden und Norwegen	21. Jan. 1829	72	9	10
Karl Günther, Fürst von Schwarzburg-Sondershausen	7. Aug. 1830	71	2	24
Franz Joseph I., Kaiser von Oesterreich	18. Aug. 1830	71	2	13
Alexander, Fürst zur Lippe	16. Jan. 1831	70	9	15
Friedrich, Herzog von Anhalt	29. April 1831	70	6	1
Heinrich XIV., Fürst Reuß J. L.	28. Mai 1832	69	5	3
Leopold II., König der Belgier	9. April 1835	66	6	21
Karl, König von Rumänien	20. April 1839	62	6	10
Johann II., Fürst von Liechtenstein	5. Okt. 1840	61	—	26
Eduard VII., König von Großbritannien ꝛc.	9. Nov. 1841	59	11	21
Nikolaus, Fürst von Montenegro	7. Okt. 1841	60	—	24
Abdul Hamid, Großsultan	22. Sept. 1842	59	1	8
Georg I., König von Griechenland	24. Dez. 1845	55	10	7
Heinrich XXII., Fürst Reuß A. L.	28. März 1846	55	7	3
Georg, Fürst zu Schaumburg-Lippe	10. Okt. 1846	55	—	21
Wilhelm II., König von Württemberg	25. Febr. 1848	53	8	3
Otto I., König von Bayern	27. April 1848	53	6	4
Albert, Fürst von Monaco	13. Nov. 1848	52	11	17
Günther, Fürst zu Schwarzburg-Rudolstadt	21. Aug. 1852	49	2	10
August, Großherzog von Oldenburg	16. Nov. 1852	48	11	14
Wilhelm II., Deutscher Kaiser und König von Preußen	27. Jan. 1859	42	9	4
Karl I., König von Portugal	28. Sept. 1863	38	1	2
Friedrich, Fürst von Waldeck	20. Jan. 1865	36	9	11
Nikolaus II., Kaiser von Rußland	18. Mai 1868	33	5	13
Ernst Ludwig, Großherzog von Hessen	25. Nov. 1868	32	11	5
Viktor Emanuel III., König von Italien	11. Nov. 1869	31	11	19
Wilhelm Ernst, Großherzog von Sachsen-Weimar-Eisenach	10. Juni 1876	25	3	20
Alexander I., König von Serbien	14. Aug. 1876	25	2	17
Wilhelmina, Königin der Niederlande	31. Aug. 1880	21	2	—
Friedrich Franz IV., Großherzog von Mecklenburg-Schwerin	9. April 1882	19	6	21
Karl Eduard, Herzog von Sachsen-Coburg u. Gotha	19. Juli 1884	17	3	12
Alfons XIII., König von Spanien	17. Mai 1886	15	5	14

Geburtstagsliste

der in der Abt. I aufgeführten christl. Fürstlichen Persönlichkeiten.

Januar.

2. Renata Ehzgin v. Oesterreich. — Elisabeth Przssin Reuß J. L. — Konstantin Pr. v. Rußland.
3. Ernst Gf zur Lippe-Weißenfeld. — Ladislaus Kais. Pr. u. Ehzg v. Oesterreich.
4. Therese Hzgin v. Braganza.

Digitized by Google

6. Johann Pr. v. u. zu Liechtenstein. — Maria Anna Ehzgin v. Oesterreich. — Luise verw. Fstin zu Waldeck u. Pyrmont. — Adalbert Gf zu Waldeck u. Pyrmont.
7. Ludwig Pr. v. Bayern.
8. **Helene Kgin v. Italien.** — Albrecht Eugen Hzg v. Württemberg.
9. Beatrix Prssin v. Bourbon v. Parma. — Heinrich Pr. v. Preußen. — Maria Prssin v. Rumänien.
10. Maria Henriette Ehzgin v. Oesterreich. — Maria Prssin v. Sachsen-Coburg u. Gotha.
11. Gabriel Pr. v. Bourbon-Sizilien. — Rainer Ehzg v. Oesterreich. — Joachim Ernst Pr. v. Anhalt.
13. Franz von Assisi Pr. v. Bourbon-Sizilien. — Marie Prssin (Waldemar) v. Dänemark. — Arthur Pr. v. Großbritannien. — Emanuel Hzg v. Aosta (Italien).
14. Hermann Gf zur Lippe-Weißenfeld. — Augusta Prssin (Eduard) v. Sachsen-Weimar-Eisenach. — Robert Hzg v. Württemberg.
15. Margarete Prssin v. Großbritannien. — Maria Alice Ehzgin v. Oesterreich. — Maria Theresia Erbprssin v. Hohenzollern. — Aleris Gfst v. Rußland. — Georg Pr. v. Sachsen.
16. **Alexander Fst zur Lippe.** — Helene Prssin (Albert) v. Sachsen-Altenburg.
17. Ludwig Wilhelm Hzg in Bayern. — Elisabeth verw. Ehzgin (Karl Ferdinand) v. Oesterreich Este (Modena). — Emma Prssin Reuß Ä. L. — Nikita Pr. v. Rußland. — Maria del Pilar Hzgin v. Marchena (Spanien).
18. Emanuel Hzg v. Vendôme (Bourbon-Orleans). — Ferdinand Pr. von und zu Liechtenstein. — Gerta Prssin (Wilhelm) v. Sachsen-Weimar-Eisenach. — Ludovica Auguste Prssin v. Sachsen-Coburg u. Gotha.
20. Ernst Gf zur Lippe-Biesterfeld. — Marie Prssin (Heinrich VII.) Reuß J. L. — Alexander Pr. zu Schaumburg-Lippe. — **Friedrich Fst zu Waldeck u. Pyrmont.**
21. Ernst Gf zur Lippe-Weißenfeld. — **Oskar II. König v. Schweden u. Norwegen.**
22. Nikolaus Pr. v. Griechenland. — Christian Pr. zu Schleswig-Holstein.
23. Charlotte Prssin v. Nassau. — Peter Gfst v. Rußland.
24. Alfons Pr. v. Bayern. — Januarius Pr. v. Bourbon-Sizilien. — Tatjana Prssin v. Rußland. — Margarete Prssin v. Sachsen.
25. Alexander Friedrich Ldgf v. Hessen. — Franz Pr. v. u. zu Liechtenstein. — Andreas Pr. v. Rußland. — Jelissaweta Gfstin (Konstantin) v. Rußland.
26. Ludwig Pr. v. Orleans. — Marie verw. Prssin (Albrecht) zu Waldeck u. Pyrmont.
27. **Wilhelm II. Deutscher Kaiser, König v. Preußen.** — Elisabeth Franziska Ehzgin v. Oesterreich.
29. Ludwig Hzg der Abruzzen (Italien). — Marie verw. Ghzgin v. Mecklenburg. — August Wilhelm Pr. v. Preußen.
30. Barbara Eleonore Gfin zur Lippe-Biesterfeld. — Leopold Ehzg v. Oesterreich. — Heinrich XLIV. Pr. Reuß J. L. — Helena Gfstin v. Rußland. — Friedrich Pr. zu Schaumburg-Lippe.
31. Brigitte Prssin Reuß J. L. — Boris Pr. v. Tirnowo (Bulgarien). — Nadeschda Prssin v. Sachsen-Coburg u. Gotha.

Februar.

1. Alexandrine verw. Hzgin (Wilhelm) zu Mecklenburg.
2. Andreas Pr. v. Griechenland. — Sophie Charlotte Hzgin v. Oldenburg.
3. Karl Pr. v. Hessen-Philippsthal.
4. Elisabeth verw. Hzgin v. Genua (Italien).
6. Philipp Hzg v. Orleans. — Thomas Hzg v. Genua (Italien). — Alfred Gf zur Lippe-Weißenfeld.
7. Auguste Prssin Reuß J. L. — Xenia Gfstin (Alexander) v. Rußland. — Marie Antoinette Prssin v. Schwarzburg. — Auguste Prssin (Heinrich) zu Waldeck u. Pyrmont.

Digitized by Google

9. Leopold Pr. v. Bayern.
10. **Alice Fstin v. Monaco.** — Wilhelm Ehzg v. Oesterreich. — Marie Przssin zu Schaumburg-Lippe.
12. Heinrich Gf v. Bardi (Bourbon-Parma). — Eulalia Infantin v. Spanien. — Georg Pr. v. Preußen.
13. Maria Beatrix Przssin (Johann) v. Bourbon (Spanien). — Heinrich Ferdinand Ehzg v. Oesterreich
14. Herrmann Pr. v. Sachsen-Weimar-Eisenach.
15. Hilda Przssin v. Nassau. — Nikolaus Gfst v. Rußland.
16. Wera verw. Hzgin (Eugen) v. Württemberg.
17. Helene Hzgin v. Albany (Großbritannien). — Franz Karl Salvator Ehzg v. Oesterreich. — Antonia Fstin v. Hohenzollern. — Luise Przssin (Friedrich) zu Schaumburg-Lippe.
18. Luise Przssin (Philipp) v. Sachsen-Coburg u. Gotha.
19. **Anna Luise Fstin zu Schwarzburg-Rudolstadt.**
20. Eleonore verw. Przssin (Heinrich LXXIV.) Reuß J. L. — Christian Pr. zu Schaumburg-Lippe.
21. Sophie Gfin zur Lippe-Weißenfeld.
22. Georg Pr. v. u. zu Liechtenstein. — Oktavia Gfin zur Lippe-Weißenfeld.
23. Anton Duca di Galliera (Bourbon-Orleans). — Adolf Erbpr. zu Schaumburg-Lippe.
24. Luise Przssin v. Frankreich.
25. Alice Przssin v. Großbritannien. — **Wilhelm II. König v. Württemberg.**
26. Albert Pr. zu Schleswig-Holstein. — **Ferdinand Fst v. Bulgarien.**
27. Auguste Przssin (Wilhelm) v. Hessen-Philippsthal-Barchfeld. — Isabella Ehzgin (Friedrich) v. Oesterreich. — Carl Hzg v. Westgotland (Schweden u. Norwegen).
28. Elisabeth Hzgin (Johann Albrecht) zu Mecklenburg.

März.

1. Elsa Przssin (Albrecht) zu Schaumburg-Lippe. — Olga Przssin (Maximilian) zu Schaumburg-Lippe. — Nikolaus Hzg v. Württemberg.
2. Klothilde Przssin Bonaparte. — Joseph Ehzg v. Oesterreich. — **Leo XIII. Papst.**
3. Antoinette Przssin v. Anhalt.
4. Gustav Pr. v. Dänemark. — Maria Przssin v. Griechenland. — Heinrich XXXII. Pr. Reuß J. L. — Charlotte Przssin v. Sachsen-Altenburg.
5. Hildegarde Przssin v. Bayern. — Kurt Gf zur Lippe-Weißenfeld. — Maria Gfstin (Georg) v. Rußland. — Friedrich-Günther Pr. v. Schwarzburg.
7. Wilhelm Erbpr. v. Hohenzollern. — Elisabeth Przssin v. Nassau.
8. Haimon Pr. v. Savoyen-Aosta (Italien).
9. Karl Pr. v. Baden. — Elisabeth Ehzgin v. Oesterreich.
10. Philibert Pr. v. Savoyen Genua (Italien).
11. Friedrich Pr. v. Dänemark. — Elisabeth Przssin v. Hessen u. bei Rhein. — Sophie Ehzgin v. Oesterreich. — Moritz Pr. zu Schaumburg-Lippe.
12. Reg.-Verweser Luitpold Pr. v. Bayern. — Marina Przssin v. Rußland. — Karl Alexander Hzg v. Württemberg.
13. Maria del Pilar Przssin v. Bayern. — Luise Marie Przssin v. Sachsen-Meiningen. — Maximilian Pr. zu Schaumburg-Lippe.
14. Thyra Przssin v. Dänemark. — **Maria Anna Fstin zu Schaumburg-Lippe.**
15. Albert Pr. zu Schleswig-Holstein-Sonderburg-Glücksburg. — Rüdiger Gf und Marie Gfin zur Lippe-Weißenfeld.
16. Antonia Gfin v. Caserta (Bourbon-Sizilien).
17. Viktoria Przssin v. Großbritannien.
19. Maria Josepha Hzgin in Bayern. — Adalbert Pr. v. Savoyen-Genua (Italien). —

Digitized by Google

Adelaunde Hzgin v. Modena. — Peter Pr. v. Sachsen-Coburg u. Gotha. — Mathilde Prssin v. Sachsen.

20. Waldemar Pr. v. Preußen. — Heinrich XXIV. Erbpr Reuß Ä. L. — Anton Kais. Pr. u. Ebzg v. Oesterreich.
21. Ludwig Philipp Hzg v. Braganza, Kronpr. v. Portugal.
22. Helmtrudis Prssin v. Bayern.
23. Franz Joseph Hzg in Bayern. — Klementine Prssin v. Sachsen-Coburg u. Gotha.
24. Philipp Gf v. Flandern (Belgien). — Luise Prssin v. Bourbon v. Parma.
25. Marie Josephine Prssin v. Bourbon-Sizilien.
26. Georg Hzg v. Cambridge (Großbritannien). — Agnes Maria Theresia Ebzgin v. Oesterreich. — Marie Prssin Reuß Ä. L. — Ingeborg Gfin von Plauen (Reuß J. L.).
27. Mathilde Gfin zur Lippe-Biesterfeld.
28. Alfons Gf v. Caserta (Bourbon-Sizilien). — Hermann Gf zur Lippe-Weißenfeld. — Joseph Franz Ebzg v. Oesterreich. — **Heinrich XXII. Fst Reuß Ä. L.** — Heinrich Harry Gf v. Plauen (Reuß J. L.). — Philipp Pr. v. Sachsen-Coburg u. Gotha. — Max Pr. zu Schaumburg-Lippe.
30. Karl Hzg v. Madrid (Bourbon-Spanien). — Heinrich Ruzzo Gf v. Plauen (Reuß J. L.).
31. Henry Pr. v. Großbritannien. — Maria Josepha Ebzgin (Otto) v. Oesterreich.

April.

1. Karl Pr. v. Bayern. — Bernhard Erbpr. v. Sachsen-Meiningen u. Hildburghausen.
2. Georg Pr. v. Bayern. — Eugenie Hzgin (Alexander) v. Oldenburg. — **Georg II. Hzg v. Sachsen-Meiningen u. Hildburghausen.**
3. Adelheid Hzgin v. Braganza.
4. Regine Prssin Reuß J. L.
5. Viola Prssin Reuß J. L.
6. Alfred Pr. v. u. zu Liechtenstein. — Karoline Gfin zur Lippe-Biesterfeld. — Friedrich Karl Pr. v. Preußen. — Heinrich Pelas Gf v. Plauen (Reuß J. L.).
8. Albert Pr. v. Belgien. — **Christian IX. König v. Dänemark.** — Luise Sophie Prssin (Friedrich Leopold) v. Preußen. — Stephanie Prssin v. Hohenzollern.
9. **Leopold II. König der Belgier.** — Sophie Gfin (Kurt) zur Lippe-Weißenfeld. — **Friedrich Franz IV. Hzg v. Mecklenburg.**
10. Maria Christine Ebzgin (Peter Ferdinand) v. Oesterreich.
12. Viktoria Prssin (Adolf) zu Schaumburg-Lippe.
13. Maximilian Eugen Ludwig Ebzg v. Oesterreich.
14. Marie Kgin v. Hannover. — Alexander Gfst v. Rußland. — Albert Pr. v. Sachsen-Altenburg.
16. Marie Prssin v. Bourbon-Sizilien. — Nadeschda Prssin v. Rußland.
17. **Antoinette Hzgin v. Anhalt.** — Viktoria Margarete Prssin v. Preußen. — Elisabeth Prssin v. Sachsen-Altenburg.
18. Eduard Pr. v. Anhalt. — Rudolf Fst v. u. zu Liechtenstein. — **Mirko Pr. v. Montenegro.**
19. Heinrich Pr der Niederlande, Hzg zu Mecklenburg. — Maria Gfstin v. Rußland. — Wolrad Pr. zu Schaumburg-Lippe.
20. **Karl I. König v. Rumänien.** — Beatrice Prssin v. Sachsen-Coburg u. Gotha. — Erich Hzg v. Westmanland (Schweden u. Norwegen).
21. Alexandra Viktoria Prssin zu Schleswig-Holstein-Sonderburg-Glücksburg. — Ferdinand Pr. v. Savoyen-Genua (Italien). — Otto Franz Joseph Ebzg v. Oesterreich. — Viktoria Prssin Reuß J. L.
22. Christoph Hzg in Bayern. — Franziska Josepha Prssin v. Bourbon v. Parma. — Margarete Prssin (Friedrich Karl) v. Hessen. — Wilhelm Erbghzg v. Luxemburg. — **Marie Valerie Ehzgin (Franz Salvator) v. Oesterreich.**

Digitized by Google

23. Wladimir Gfst v. Rußland. — **Albert König v. Sachsen.**
25. Viktoria Alexandra Przssin v. Großbritannien.
27. **Otto König v. Bayern.** — Rudolf Gf zur Lippe-Biesterfeld. — Nikolaus Gfst v. Rußland.
28. Gaston Gf v. Eu (Bourbon-Orleans). — Auguste Ehzgin (Joseph August) v. Oesterreich. — Heinrich XLVI. Pr. Reuß J. L. — Martha Przssin v. Schweden u. Norwegen.
29. **Friedrich Hzg v. Anhalt.** — Amalie Gfin (Alfred) zur Lippe-Weißenfeld.
30. Dorothea Hzgin zu Schleswig-Holstein. — Hubertus Salvator Ehzg v. Oesterreich.

Mai.

1. Arthur Hzg v. Connaught (Großbritannien). — Friedrich Karl Pr. v. Hessen.
3. Helene Przssin v. Griechenland. — Viktoria Przssin zu Schleswig-Holstein.
4. Marie Christine Przssin v. Bourbon-Sizilien. — Rainer Pr. v. Sachsen-Coburg u. Gotha.
5. Eugenie Kaiserin der Franzosen. — Xaver Pr. v. Bourbon v. Parma. — **Milena Fstin v. Montenegro.** — Maria de los Dolores Beatrix Ehzgin v. Oesterreich.
6. Wilhelm Kronpr. des Deutschen Reiches u. v. Preußen.
7. Isabella Hzgin v. Guise (Bourbon-Orleans).
8. Luitpold Pr. v. Bayern. — Gabriele Gfin zur Lippe-Weißenfeld. — Margarete Ehzgin v. Oesterreich. — Albrecht Pr. v. Preußen.
9. Zita Przssin v. Bourbon v. Parma. — Klothilde Ehzgin v. Oesterreich. — Konstantin Hzg v. Oldenburg.
10. Ferdinand Pr. v. Bayern.
11. Karoline Mathilde Przssin zu Schleswig-Holstein-Sonderburg-Glücksburg. — Peter Ferdinand Ehzg v. Oesterreich.
12. Leopold Gf zur Lippe-Biesterfeld. — Paul Friedrich Hzg zu Mecklenburg. — Feodora Przssin (Heinrich XXX.) Reuß J. L. — Sergius Gfst v. Rußland.
13. Anna verw. Przssin (Aloys) v. u. zu Liechtenstein. — Heinrich XLV. Pr. Reuß J. L. — Georg Moritz Pr. v. Sachsen-Altenburg. — Franz v. Assisi Infant v. Spanien. — Josias Erbpr. zu Waldeck u. Pyrmont. — Margareta Sophia Hzgin (Albrecht) v. Württemberg.
14. Richard und Christoph Prinzen v. Hessen. — Heinrich XVIII. Pr. Reuß J. L. — Maria Gfstin (Wladimir) v. Rußland.
15. Ludwig Viktor Ehzg v. Oesterreich. — Andreas Gfst v. Rußland. — Natalie verw. Kgin v. Serbien.
16. Hermann Gf zu Waldeck u. Pyrmont.
17. Anna Ldgfin v. Hessen. — **Alfons XIII. König v. Spanien.**
18. Rupprecht Pr. v. Bayern. — Klementine Przssin Reuß J. L.
19. **Nikolaus II. Kaiser v. Rußland.** — Hermann Pr. zu Schaumburg-Lippe.
20. Heinrich Pr. zu Waldeck u. Pyrmont.
21. Maria-Bertha Hzgin v. Madrid (Bourbon-Spanien). — Eugen Ehzg v. Oesterreich. — **Bathildis Fstin zu Waldeck u. Pyrmont.**
22. Karola verw. Gfin (Egmont) zur Lippe-Weißenfeld.
23. Dagmar Przssin v. Dänemark. — Emma Przssin Reuß J. L.
24. Marie Przssin (Friedrich) v. u. zu Liechtenstein. — Joseph Ferdinand Ehzg v. Oesterreich.
25. Helena Przssin (Christian) zu Schleswig-Holstein. — Friedrich August Pr. v. Sachsen.
26. Mary Przssin v. Wales (Großbritannien). — Jobst Hermann Gf zur Lippe-Weißenfeld. — Alfred Gf zur Lippe-Weißenfeld.
27. Gisela Gfin (Friedrich Wilhelm) zur Lippe-Biesterfeld. — Georg Gf zur Lippe-Weißenfeld. — Irene Przssin v. Schwarzburg.
28. Marie Antoinette Hzgin zu Mecklenburg. — **Heinrich XIV. Fst Reuß J. L.**
29. Karola Feodora Przssin v. Sachsen-Meiningen.
30. Leopold Gf zur Lippe-Biesterfeld.

Digitized by Google

Juni.

1. Helena Przssin zu Schleswig-Holstein-Sonderburg-Glücksburg. — Iolanda Margherita Przssin v. Savoyen. — Louisa Przssin (Friedrich) v. Hohenzollern.
2. Alexander Hzg v. Oldenburg.
3. Adalbert Pr. v. Bayern. — Friedrich Kronpr. v. Dänemark. — Georg Pr. v. Wales. — Heinrich XXVIII. Pr. Reuß J. L. — Klementine Przssin (August) v. Sachsen-Coburg u. Gotha. — Sizzo Pr. v. Schwarzburg.
4. Friedrich Ehzg v. Oesterreich. — Heinrich XXXIV. Pr. Reuß J. L.
5. Christina verw. Infantin (Sebastian) v. Spanien.
6. Alfred Pr. v. u. zu Liechtenstein. — Georg Alexander Hzg zu Mecklenburg. — **Alexandra Kaiserin v. Rußland.** — Maria Przssin v. Sachsen-Altenburg.
7. Maria Charlotte verw. Kaiserin v. Mexiko.
8. Georg Gf zu Waldeck u. Pyrmont.
9. Ernst Gf zur Lippe-Biesterfeld. — Alexandra Przssin zu Schaumburg-Lippe.
10. Marie Przssin v. Anhalt. — Aage Pr. v. Dänemark. — Ferdinand IV. Ghzg v. Toscana (Oesterreich-Toscana). — **Wilhelm Ernst Ghzg v. Sachsen-Weimar-Eisenach.**
11. Alfred Pr. v. u. zu Liechtenstein. — Tatjana Gfstin v. Rußland. — Igor Pr. v. Rußland.
13. Elisabeth verw. Erbprzssin Leopold v. Anhalt. — Heinrich Pr. v. Bourbon v. Parma. — Helene Hzgin v. Aosta (Italien). — Ulrich Hzg v. Württemberg.
14. Isabelle Przssin v. Bourbon v. Parma. — Maria Dorothea Hzgin v. Orleans. — Sophie Hzgin v. Sparta (Griechenland). — Marie Przssin v. Nassau. — Olga Hzgin (Peter) v. Oldenburg. — Demetrius Gfst v. Rußland. — Marie Przssin zu Schwarzburg-Sondershausen.
16. Christian Pr. v. Hessen-Philippsthal-Barchfeld. — Gustav Kronpr. v. Schweden u. Norwegen.
17. Aloys Pr. v. u. zu Liechtenstein. — Adolf Friedrich Hzg zu Mecklenburg. — Karl Michael Hzg zu Mecklenburg. — Joachim Pr. v. Preußen. — Wilhelm Hzg v. Södermanland (Schweden u. Norwegen). — Antonius Pr. v. Sachsen-Coburg u. Gotha.
18. Aribert Pr. v. Anhalt. — Aloys Pr. u. Andrea Przssin v. u. zu Liechtenstein. — Anastasia Gfstin v. Rußland.
19. Friedrich Gf zu Waldeck u. Pyrmont.
20. Nina Przssin v. Rußland.
21. Ludwig Hzg in Bayern. — Heinrich Pr. v. u. zu Liechtenstein. — Marie Gfin zur Lippe-Biesterfeld. — Stephan Pr. zu Schaumburg-Lippe.
22. Humbert Gf v. Salemi (Italien). — Adelheid Przssin (Friedrich) v. Sachsen-Meiningen.
23. Maria de la Paz Przssin (Ludwig Ferdinand) v. Bayern. — Eduard Albert Pr. v. Großbritannien. — Heinrich XXXIX. Pr. Reuß J. L.
24. Heinrich Pr. v. Bayern.
25. Georg Pr. v. Griechenland. — Friedrich Pr. v. Hohenzollern. — Margarete Przssin v. Schweden u. Norwegen.
26. Wolrad-Friedrich Pr. zu Waldeck u. Pyrmont.
27. Jakob Pr. v. Bourbon. — Georg Hzg v. Oldenburg. — Sophie Przssin Reuß J. L. — Maria Gfstin v. Rußland.
28. Heinrich XXVIII. Pr. Reuß J. L. **Marie Fstin v. Schwarzburg-Sondershausen.**
30. Joseph Pr. v. Bourbon v. Parma. — Danilo Alexander Erbpr. v. Montenegro. — Bernhard Pr. v. Sachsen-Meiningen.

Juli.

2. Maria Theresia Przssin (Ludwig) v. Bayern. — Helene Gfin (Hermann) zur Lippe-Weißenfeld. — Leopold Pr. zu Schwarzburg-Sondershausen.

Digitized by Google

4. Kurt Gf zur Lippe-Weißenfeld.
5. Leo Ehzg v. Oesterreich.
6. Arnulf Pr. v. Bayern. — Maria Hzgin v. Calabrien (Bourbon-Sizilien). — Viktoria Przssin v. Großbritannien. — Henriette Przssin v. u. zu Liechtenstein. — Johann Pr. v. Rußland.
7. Elisabeth Ehzgin v. Oesterreich. — Eitel Friedrich Pr. v. Preußen.
8. Klothilde Ehzgin (Joseph) v. Oesterreich. — Alexandra Gfstin (Konstantin) v. Rußland.
9. Friedrich Erbghzg v. Baden. — Luise Przssin (Alfons) v. Bayern. — Robert Hzg v. Parma. — **Sophie Kgin v. Schweden u. Norwegen.**
10. Maximilian Pr. v. Baden. — Siegfried Hzg in Bayern. — Elisabeth Fstin Reuß-Köstritz. — Johann Georg Pr. v. Sachsen.
11. Olga Hzgin zu Braunschweig-Lüneburg. — Irene Przssin (Heinrich) v. Preußen.
12. Gisela Przssin (Leopold) v. Bayern. — Ferdinand Hzg v. Alençon (Bourbon-Orleans). — Ludwig Erbpr. v. Monaco. — Friedrich Wilhelm Pr. v. Preußen.
13. Maria Anna Erbghzgin v. Luxemburg. — Maria Antonia Ehzgin v. Oesterreich. — Karoline Przssin Reuß ä. L. — Heinrich Enzio Gf v. Plauen.
14. Adalbert Pr. v. Preußen. — Heinrich VII. Pr. Reuß J. L.
15. Klemens Gf zur Lippe-Weißenfeld. — Friedrich Heinrich Pr. v. Preußen. — Karl Alexander Pr. zu Waldeck u. Pyrmont. — Maria Theresia Hzgin (Philipp) v. Württemberg.
16. Ludwig Pr. Bonaparte. — Friedrich Wilhelm Gf zur Lippe-Biesterfeld. — Gabriel Pr. v. Rußland. — Irina Przssin v. Rußland.
17. Luise Adelheid Przssin Reuß J. L.
18. Napoleon Pr. Bonaparte. — Ludwig Gf v. Aquila (Bourbon-Sizilien).
19. **Augusta Karoline Ghzgin v. Mecklenburg. — Karl Eduard Hzg v. Sachsen-Coburg u. Gotha.** — Leopold Pr. v. Sachsen-Coburg u. Gotha.
20. Georg Pr. v. Griechenland. — Julie Przssin v. u. zu Liechtenstein. — Ingeborg Hzgin von Oldenburg. — Gertrud Przssin Reuß J. L. — Adolf Pr. zu Schaumburg-Lippe.
21. Maria Immakulata Przssin v. Bourbon v. Parma. — Maria Christine verw. Kgin v. Spanien.
22. Adolf Friedrich Erbghzg v. Mecklenburg.
23. Elias Pr. v. Bourbon v. Parma. — Alfred Gf zur Lippe-Weißenfeld. — Anna Przssin (Heinrich XIII.) Reuß J. L.
24. **Adolf Ghzg v. Luxemburg.** — Albrecht Ehzg v. Oesterreich. — Charlotte Erbprzssin v. Sachsen-Meiningen u. Hildburghausen.
25. Elisabeth Valerie Przssin (Albert) v. Belgien. — Ferdinand Hzg v. Calabrien. — Luise Margarete Hzgin v. Connaught (Großbritannien). — Heinrich XLIII. Pr. Reuß J. L. — Marie Przssin (Heinrich XIX.) Reuß J. L. — Pauline verw. Erbghzgin v. Sachsen-Weimar-Eisenach. — Sophia Przssin v. Sachsen-Weimar-Eisenach.
26. Marie Erbprzssin v. Anhalt. — Heinrich XXXIII. Pr. Reuß J. L.
27. Knud Pr. v. Dänemark. — Oskar Pr. v. Preußen. — Militza Gfstin (Peter) v. Rußland.
28. Theresia Przssin (Arnulf) v. Bayern. — Elvira Przssin v. Bourbon. — Anastasia Ghzgin-Mutter v. Mecklenburg.
29. Isabella Gfin v. Eu (Bourbon-Orleans).
30. Klementine Przssin v. Belgien. — Chlodwig Pr. v. Hessen-Philippsthal-Barchfeld. — Philipp Hzg v. Württemberg.
31. Maria Annunciata Ehzgin v. Oesterreich. — Alphons Hzg v. Oporto (Portugal).

August.

1. Sixtus Pr. v. Bourbon v. Parma. — Bona Margarete Przssin v. Savoyen-Genua (Italien). — Heinrich XXXV. Pr. Reuß J. L. — Eugen Hzg v. Nerike (Schweden u. Norwegen).

Digitized by Google

2. Alexander Pr. v. Griechenland. — Emma verw. Kgin der Niederlande. — Ingeborg Hzgin v. Westgotland (Schweden u. Norwegen).
3. Carl Pr. v. Dänemark. — Konstantin Hzg v. Sparta (Griechenland).
4. Ludwig Salvator Ehzg v. Oesterreich.
5. Maria de las Nieves Przssin (Alfons) v. Bourbon. — Adelheid Przssin v. Bourbon v. Parma. — **Karoline Kgin v. Sachsen.**
6. Auguste Przssin (Moritz) v. Sachsen-Altenburg.
7. Sophie verw. Fstin zur Lippe. — **Karl Günther Fst v. Schwarzburg-Sondershausen.** — Viktoria Kronprzssin v. Schweden u. Norwegen.
8. Georg Pr. v. Sachsen. — Eugen Pr. zu Schaumburg-Lippe.
9. Karl Theodor Hzg in Bayern. — Anton Pr. v. Orleans. — Maria Theresia Gfin zur Lippe-Weißenfeld. — Joseph August Ehzg v. Oesterreich. — Ernst Pr. v. Sachsen-Weimar-Eisenach. — August Pr. v. Sachsen-Coburg u. Gotha.
10. **Elisabeth Ghzgin v. Oldenburg.** — Nikolaus Erbghzg v. Oldenburg. — Heinrich XXXVI. Pr. Reuß J. L.
11. Luise Przssin (Eduard) v. Anhalt. — Christoph Pr. v. Griechenland. — Ernst Günther Hzg zu Schleswig-Holstein.
12. Marie Przssin v. Bourbon-Sizilien. — Philipp Pr. v. Bourbon-Sizilien. — Maria Benedikta Przssin v. Braganza. — Axel Pr. v. Dänemark. — Luise Przssin zu Schleswig-Holstein. — Luise verw. Gfin (Theodor) zur Lippe-Weißenfeld. — Thekla Przssin v. Schwarzburg.
13. Johanna Przssin (Aloys) v. u. zu Liechtenstein.
14. Franziska Hzgin v. Chartres (Bourbon-Orleans). — Heinrich Pr. v. Preußen.
15. Anna Przssin (Heinrich IX.) Reuß J. L. — Dmitrij Alexandrowitsch Pr. v. Rußland. — **Alexander I. König v. Serbien.** — Maria Amalie Hzgin v. Württemberg.
16. Alfred Gf zur Lippe-Weißenfeld. — Adelheid Przssin v. Sachsen-Meiningen. — Maria Therese Hzgin v. Württemberg.
17. Karl Franz Joseph Ehzg v. Oesterreich. — Mathilde Przssin (Ludwig) v. Sachsen-Coburg u. Gotha.
18. **Franz Joseph I. Kaiser v. Oesterreich.** — Pr. Philipp von Sachsen-Coburg u. Gotha.
19. Friedrich Erbpr. v. Anhalt. — Auguste Viktoria Przssin v. Hohenzollern.
20. Maria verw. Gfin (Franz) zur Lippe-Weißenfeld. — Franz Hzg v. Marchena (Spanien).
21. Franziska Przssin v. u. zu Liechtenstein. — Marie Przssin v. u. zu Liechtenstein. — Arnold Gf zur Lippe-Weißenfeld. — Franz Salvator Ehzg v. Oesterreich. — **Günther Fst zu Schwarzburg-Rudolstadt.**
22. Eleonore Przssin Reuß J. L.
23. **Maria Henriette Kgin der Belgier.** — Friedrich Pr. zu Schleswig-Holstein-Sonderburg-Glücksburg. — Konstantin Gfst v. Rußland.
24. Friederike Gfin (Klemens) zur Lippe-Weißenfeld. — Maria Theresia verw. Ehzgin (Karl Ludwig) v Oesterreich). — Ferdinand Pr. v. Rumänien. — Georg Gfst v. Rußland.
25. Barbara Przssin Reuß J. L.
26. Gundelinde Przssin v. Bayern. — Bernhard Gf zur Lippe-Biesterfeld.
27. Friedrich Leopold Pr. v. Preußen. — Heinrich XXV. Pr. Reuß J. L.
28. Franz v. Paula Pr. v. u. zu Liechtenstein.
30. Marie Adelheid Gfin zur Lippe-Biesterfeld. — Friedrich Viktor Pr. v. Hohenzollern. — Franz Joseph Pr. v. Hohenzollern. — Luitgarde Przssin (Heinrich XV.) Reuß J. L. — Heinrich XIX. Pr. Reuß J. L. — Isabella Przssin (Johann Georg) v. Sachsen.
31. Marie Przssin zu Schleswig-Holstein-Sonderburg-Glücksburg. — Isabella Hzgin v. Genua (Italien). — **Wilhelmina Kgin der Niederlande.** — Ernst Pr. v. Sachsen-Altenburg.

Digitized by Google

September.

1. Karl Anton Pr. v. Hohenzollern. — Franz Joseph Pr. zu Schaumburg-Lippe.
2. Eduard Pr. v. u. zu Liechtenstein. — Julius Gf zur Lippe-Biesterfeld. — Karola Gfin zur Lippe-Biesterfeld. — Elisabeth Marie Ehzgin v. Oesterreich. — Heinrich **XLI.** Pr. Reuß J. L. — Luise Antoinette Marie Przssin (Friedrich August) v. Sachsen.
3. Maria Anna Przssin v. Braganza. — Maria Immakulata Raineria Hzgin (Robert) v. Württemberg.
4. Johann Hzg v. Guise (Bourbon-Orleans). — **Olga Kgin der Hellenen.** — Helene Gfin zur Lippe-Weißenfeld. — Ida Przssin Reuß Ä. L. — Elise Erbprzssin Reuß J. L.
5. Karl Stephan Ehzg v. Oesterreich. — Karoline Maria Immakulata Przssin (August Leopold) v. Sachsen-Coburg u. Gotha.
7. Roger Hzg v. Noto (Bourbon-Sizilien). — Franz Joseph Pr. v. Braganza. — Elisabeth Erbghzgin von Mecklenburg. — Blanka Ehzgin (Leopold Salvator) v. Oesterreich.
8. Olga-Maria Przssin v. Sachsen-Weimar-Eisenach.
9. **Friedrich Ghzg v. Baden.** — Ferdinand Hzg v. Montpensier (Bourbon-Orleans). — Therese Przssin v. u. zu Liechtenstein. — Maria Immakulata Ehzgin v. Oesterreich.
11. Maria Karoline Ehzgin (Rainer) v. Oesterreich. — Germana Maria Theresia Ehzgin v. Oesterreich. — Viktoria Przssin (Heinrich **XXVI.**) Reuß J. L. — Maria Przssin v. Asturien (Bourbon-Sizilien).
12. Alfons Pr. v. Bourbon. — Friedrich Pr. v. u. zu Liechtenstein.
13. Aleris Ldgf v. Hessen-Philippsthal-Barchfeld. — Viktoria Luise Przssin v. Preußen. — Otto Pr. zu Schaumburg-Lippe. — Max Pr. zu Waldeck u. Pyrmont.
14. Gabriele Ehzgin v. Oesterreich. — Maria Anna Przssin (Friedrich Karl) v. Preußen.
15. Pascal Gf v. Bari (Bourbon-Sizilien). — Ludwig Pr. v. Sachsen-Coburg u. Gotha.
16. Karl Pr. v. u. zu Liechtenstein. — **Ernst Hzg v. Sachsen-Altenburg.**
17. Margarete Przssin v. Dänemark. — Margarete verw. Gfin (Ferdinand) zur Lippe-Weißenfeld.
18. Maria Theresia Ehzgin (Karl Stephan) v. Oesterreich.
19. Michael Hzg v. Braganza. — Paul Friedrich Hzg zu Mecklenburg. — Demetrius Gfst v. Rußland. — Maria de la Caridad Hzgin v. Durcal (Spanien).
20. Nikolaus Pr. v. Nassau. — Cecilie Hzgin zu Mecklenburg. — Alexander Pr. v. u. zu Liechtenstein.
21. Isabella Gfin v. Paris (Bourbon-Orleans). — Ernst August Hzg v. Cumberland. — Genovefa Przssin v. Orleans.
22. Michael Pr. v. Braganza. — Leopold Fst v. Hohenzollern. — Heinrich **XLII.** Pr. Reuß J. L. — Adelheid Przssin (Ernst) v. Sachsen-Altenburg.
23. Marie Przssin v. Sachsen-Meiningen. — Ernst Pr. v. Sachsen-Meiningen.
24. Hedwig Ehzgin v. Oesterreich. — **Draga Kgin v. Serbien.** — Simon Kasimir Gf zur Lippe-Weißenfeld.
25. Heinrich Pr. zu Schaumburg-Lippe.
26. Christian Pr. v. Dänemark. — Sibylle Przssin Reuß J. L.
27. Joachim Albrecht Pr. v. Preußen. — Ernst Pr. v. Sachsen-Meiningen. — Maria Alix Przssin v. Sachsen.
28. Felix Pr. v. Bourbon v. Parma. — **Karl I. König v. Portugal.** — **Amalie Kgin v. Portugal.** — Albrecht Pr. v. Hohenzollern.
29. Thyra Hzgin v. Cumberland. — Alexandra Hzgin zu Braunschweig-Lüneburg. — Elise verw. Gfin (Arminius) zur Lippe-Weißenfeld. — Hermine verw. Fstin zu Schaumburg-Lippe.
30. Mathilde Gfin v. Trani (Bourbon-Sizilien).

Digitized by Google

Oktober.

2. Pauline Przssin zur Lippe.
4. Marie verw. Kgin beider Sizilien. — Masalda Przssin v. Braganza. — Paul Gfst v. Rußland.
5. **Johann II. Fst v. u. zu Liechtenstein.** — Hermine verw. Hzgin (Maximilian) v. Württemberg.
7. Antonia Przssin v. Nassau.
8. Harald Pr. v. Dänemark. — **Nikolaus I. Fst v. Montenegro.** — Sergius Gfst v. Rußland.
9. Friederike verw. Hzgin v. Anhalt-Bernburg. — Marie Gabriele Przssin (Rupprecht) v. Bayern. — Pia Przssin v. Bourbon v. Parma. — Thereſe Przssin v. Sachsen-Altenburg.
10. Franz Pr. v. Bayern. — Adolf Friedrich Hzg zu Mecklenburg. — Karl Borwin Hzg zu Mecklenburg. — Theodor Salvator Ehzg v. Oesterreich. — **Georg Fst zu Schaumburg-Lippe.** — Isabella II. Kgin v. Spanien. — **Charlotte Kgin v. Württemberg.**
11. Marie Luiſe Przssin (Maximilian) v. Baden. — Klara Przssin v. Bayern. — Peter Pr. v. Montenegro. — Mechtildis Ehzgin v. Oesterreich. — Eduard Pr. v. Sachsen-Weimar-Eisenach. — Georg Pr. v. Sachsen-Meiningen.
12. Amalie Przssin (Adalbert) v. Bayern. — Friedrich Ferdinand Hzg zu Schleswig-Holstein-Sonderburg-Glücksburg. — Eliſabeth Przssin v. Rumänien. — Friedrich Pr. v. Sachsen-Meiningen.
13. Margarete Maria Ehzgin v. Oesterreich. — Kyrill Gfst v. Rußland.
14. Julius Pr. zu Schleswig-Holstein-Sonderburg-Glücksburg. — Adelheid Gfin zur Lippe-Biesterfeld. — Calixta Gfin zur Lippe-Biesterfeld.
15. Marie Thereſe Przssin v. Bourbon v. Parma. — Peter Pr. v. Orleans. — Leopold Salvator Ehzg v. Oesterreich. — Alexander Gf zu Waldeck u. Pyrmont.
16. Marie Przssin (Wilhelm) v. Baden. — Marie Pia verw. Kgin v. Portugal. — Karl Pr. v. Rumänien.
17. Adelgunde Przssin v. Bayern. — Renatus Pr. v. Bourbon v. Parma. — **Friedrich Wilhelm Ghzg v. Mecklenburg.** — Michael Gfst v. Rußland. — Albrecht Pr. zu Schaumburg-Lippe.
18. Johannes Pr. v. u. zu Liechtenstein. — Joſephine Przssin (Karl Anton) v. Hohenzollern. — Roman Pr. v. Rußland. — Maria verw. Hzgin v. Sachsen-Coburg u. Gotha.
19. Sophie Przssin v. Orleans. — Adelheid Przssin zu Schleswig-Holstein-Sonderburg-Glücksburg.
20. Maximilian Pr. v. Heſſen.
21. Amadeus Pr. v. Savoyen-Aosta (Italien). — Karl Christian Gf zur Lippe-Weißenfeld.
22. **Auguſte Viktoria Deutſche Kaiſerin u. Kgin v. Preußen.** — Ludwig Ferdinand Pr. v. Bayern. — Eberhard Gf zur Lippe-Weißenfeld.
23. Marie Przssin v. Hohenzollern.
24. Moritz Pr. v. Sachsen-Altenburg. — Albrecht Pr. zu Schaumburg-Lippe.
26. Bertha Gfin (Leopold) zur Lippe-Biesterfeld. — Michael Gfst v. Rußland.
27. Waldemar Pr. v. Dänemark. — August Pr. v. Sachsen-Coburg u. Gotha.
28. Blanka Przssin v. Orleans. — Georg Wilhelm Hzg zu Braunschweig-Lüneburg.
29. Eliſabeth Przssin (Heinrich XXV.) Reuß J. L. — Maria Przssin v. Rumänien.
30. Maria Immakulata Przssin v. Bourbon-Sizilien.
31. Louiſa Kronprzssin v. Dänemark.

November.

1. Heinrich XXXVII. Pr. Reuß J. L. — Jeliſſaweta Gfstin (Sergius) v. Rußland.
3. Leopold Pr. v. Belgien.
4. Peter Hzg v. Penthièvre (Bourbon-Orleans). — Anna Przssin Reuß J. L.

Digitized by Google

5. Hilda Erbghzgin v. Baden. — Ludwig Ferdinand Pr. v. Orleans.
6. Philipp Pr. v. Hessen. — Wolfgang Pr. v. Hessen. — Heinrich XXXVIII. Pr. Reuß J. L.
7. Maria Antonia Przssin v. Bourbon u. Parma. — Charlotte Przssin (Heinrich XVIII.) Reuß J. L.
8. Erich Pr. v. Dänemark.
9. Robert Hzg v. Chartres (Bourbon-Orleans). — **Eduard VII. König v. Großbritannien u. Irland.**
10. Wiltrud Przssin v. Bayern. — Karl Pr. v. Bourbon-Sizilien, Infant v. Spanien. — Adelgunde Gfin v. Bardi (Bourbon-Parma). — Heinrich XXVII. Erbpr. Reuß J. L.
11. **Viktor Emanuel III. König v. Italien.**
12. Therese Przssin v. Bayern. — Alfons Pr. v. Orleans. — Benigna Przssin Reuß J. L. — Maria Theresia Infantin v. Spanien.
13. **Albert Fst von Monaco.**
14. Frida Gfin zur Lippe-Weißenfeld. — Friedrich Leopold Pr. v. Preußen. — Philipp Albrecht Herzog v. Württemberg.
15. Ida Gfin zur Lippe-Weißenfeld. — Manuel Hzg v. Beja (Portugal). — Alfons Infant v. Spanien.
16. Heinrich Pr. v. u. zu Liechtenstein. — Friedrich **August Ghzg v. Oldenburg.** — Olga Gfstin v. Rußland.
17. Maria Gfin v. Flandern (Belgien). — Ernst August Hzg zu Braunschweig-Lüneburg. — Maria Christina Ehzgin v. Oesterreich. — Isabella Ehzgin v. Oesterreich. — Max Pr. v. Sachsen.
18. Aloys Pr. v. u. zu Liechtenstein. — Kyrill Pr. v. Preslav (Bulgarien). — Mathilde verw. Przssin (Adolf) v. Schwarzburg.
19. Elisabeth Przssin v. Braganza. — Gertrude Kais. Przssin u. Ehzgin v. Oesterreich. — Nikolaus Gfst v. Rußland.
20. Margarete verw. Kgin v. Italien.
21. Rainer Karl Ehzg v. Oesterreich. — Peter Hzg v. Oldenburg.
22. Konrad Pr. v. Bayern. — Viktor Gf v. Turin (Italien).
23. Friedrich Wilhelm Pr. v. Hessen.
25. **Ernst Ludwig Ghzg v. Hessen.** — **Viktoria Melitta Ghzgin v. Hessen.** — Heinrich XXX. Pr. Reuß J. L. — Boris Gfst v. Rußland.
26. Maud Przssin (Carl) v. Dänemark. — Maria verw. Kaiserin von Rußland.
27. Isabelle Przssin v. Orleans. — Friedrich Wilhelm Gf zur Lippe-Biesterfeld. — Sigismund Pr. v. Preußen.
28. Maria Antonia Hzgin v. Parma. — Eleonore Ehzgin v. Oesterreich. — Oleg Pr. v. Rußland.
30. Henriette Hzgin v. Vendôme (Bourbon-Orleans).

Dezember.

1. **Alexandra Kgin v. Großbritannien u. Irland.**
3. **Luise Ghzgin v. Baden.** — Reiner Pr. v. Bourbon-Sizilien. — Marie Przssin v. Hannover. — Leopold Ferdinand Ehzg v. Oesterreich.
5. Ludwig Pr. v. Bourbon v. Parma. — Hans Pr. zu Schleswig-Holstein-Sonderburg-Glücksburg.
6. Michael Gfst-Thronfolger v. Rußland. — Alexandrine verw. Hzgin v. Sachsen-Coburg u. Gotha. — August Leopold Pr. v. Sachsen-Coburg u. Gotha.
8. Johann Albrecht Hzg zu Mecklenburg. — Heinrich XXIV. Fst Reuß-Köstritz.
9. Olga Gfin zur Lippe-Biesterfeld. — Erich Gf zur Lippe-Weißenfeld. — Ernst Heinrich Pr. v. Sachsen.
10. Philipp Pr. v. Bourbon-Sizilien. — Heinrich XXXI. Pr. Reuß J. L.
11. Marie Hzgin (Paul Friedrich) zu Mecklenburg. — Magdalene Przssin (Heinrich XXVIII.) Reuß J. L. — Gustav Adolf Hzg v. Schonen (Schweden u. Norwegen).

Digitized by Google

12. Luise Gfin (Rudolf) zur Lippe-Biesterfeld. — Wilhelm Pr. zu Schaumburg-Lippe.
13. Heinrich XLVII. Pr. Reuß J. L.
14. Albert Pr. v. Großbritannien. — Marie verw. Gfin (Friedrich) zur Lippe-Biesterfeld.
15. Heinrich XXVI. Pr. Reuß J. L.
16. Heinrich Borwin Hzg zu Mecklenburg. — Alexandrine Mathilde Hzgin v. Württemberg.
17. Friedrich Sigismund Pr. v. Preußen. — Hermine Przssin Reuß A. L.
18. Franz Ferdinand Ehzg v. Oesterreich-Este. — Karl Ehzg v. Oesterreich.
19. Amalie Gfin zur Lippe-Weißenfeld.
20. Maria Isabella Franziska Gfin v. Girgenti (Bourbon-Sizilien). — Ernst Ldgf v. Hessen. — Laetitia verw. Hzgin v. Aosta (Italien). — Stephanie Przssin zu Schaumburg-Lippe.
21. Therese verw. Hzgin v. Dalekarlien (Schweden u. Norwegen).
22. Helene Przssin zu Waldeck u. Pyrmont.
23. Albrecht Hzg v. Württemberg.
24. Alexandrine Przssin (Christian) v. Dänemark. — **Georg König der Hellenen.** — Fedor Pr. v. Rußland.
25. Viggo Pr. v. Dänemark. — **Adelheid Ghzgin v. Luxemburg.**
26. Richard Gf zu Waldeck u. Pyrmont.
27. Anna Christine Gfin zur Lippe-Weißenfeld. — Ferdinand Karl Ludwig Ehzg v. Oesterreich. — Alice Ghzgin v. Toscana (Oesterreich-Toscana).
29. **Elisabeth Kgin v. Rumänien.** — Mathildis Przssin (Wilhelm) zu Schaumburg-Lippe.
30. Luitpold Hzg in Bayern.
31. Marie Luise Przssin v. Orleans. — Viktoria Adelheid Przssin zu Schleswig-Holstein-Sonderburg-Glücksburg. — Wilhelm Pr. v. Sachsen-Weimar-Eisenach. — Albert Pr. v. Sachsen-Weimar-Eisenach. — Friedrich Christian Pr. v. Sachsen.

III.

Nationale Festtage,

s. Jahrg. 1901, S. 1060.

IV.

Verzeichnis von Orden[1]).

Souveräner Orden des heiligen Johannes von Jerusalem, genannt Malteser-Orden.

Hervorgegangen aus dem um die Mitte des XI. Jahrh. zu Jerusalem gestifteten Hospital zum heil. Johannes und dem damit verbundenen, 1113 von Papst

[1]) Im genealogischen Jahrbuch werden **nur** der „Souveräne Orden des heil. Johannes von Jerusalem" (als souv. Malt.-RrO.), der oesterr. und niederländ. Deutsche Ritter-Orden, der preuß. Johanniter-Orden, die bayer. Ritter-Orden vom heil. Georg und vom heil. Hubertus, die bayer. Theresien- und St. Elisabethen-Orden, der oesterr. Sternkreuz-Orden, der preuß. Schwarze Adler-Orden, der dänische Elephanten-Orden, der engl. Hosenband-Orden, der ital. Annunciaten-Orden, der oesterr. und der span. Orden vom GVließ, der russische Andreas-Orden und der schwed. Seraphinen-Orden bei jedem einzelnen Ritter oder bei jeder Inhaberin angeführt, soweit die Redaktion über die Verleihungen unterrichtet war.

Digitized by Google

Paschalis II. bestätigten Mönchsorden, der 1118 durch seinen derzeitigen Vorstand Raymund von Puy in einen geistlichen Ritterorden umgewandelt und als solcher von Papst Kalixtus II. 1120 bestätigt wurde. Seit 1309 ließen sich die Ritter auf Rhodos, seit 1530 auf Malta nieder und nannten sich Rhodiser-, dann Malteserritter; seit dem Tode des letzten Großmeisters, Fra Giov. Bat. Tommasi von Cortona, † 1805, bis zum Jahre 1879 ward der Orden durch einen Ordensstatthalter, in Gemeinschaft mit dem in Rom residierenden Konzil (seit 1884) verwaltet. Am 28. März 1879 ist die alte Würde des Großmeisters wiederhergestellt worden.

Abessinien.

O. des Sterns, gest. . . . . .

Amerika, Vereinigte Staaten von Nordamerika.

Ehrenmedaille (Medal of Honour), gest. 12. Juli 1862 vom Kongreß für persönliche Tapferkeit.
Rettungsmedaille 1. u. 2. Kl., gest. (Satzungen) 20. Juni 1874.

Anhalt.

Haus-O. Albrechts des Bären (5 Kl. und 2 Medaillen), gestiftet 18. Nov. 1836 durch die Hzge Heinrich zu Anhalt-Köthen, Leopold Friedrich zu Anhalt-Dessau und Alexander Karl zu Anhalt-Bernburg; erweitert durch Hzg Friedrich von Anhalt 29. April 1901 durch Stiftung der Krone zu den 5 Klassen für besondere Verdienste.
Verdienst-O. für Wissenschaft und Kunst, gest. durch Hzg Friedrich von Anhalt 30. Juli 1873; neue Satzungen 20. Sept. 1875.

Baden.

Haus-O. der Treue, gest. 17. Juni 1715 durch Markgf Karl Wilhelm zu Baden-Durlach.
Militärischer Karl Friedrich-Verdienst-O. (3 Kl.), gest. 4. April 1807 durch Ghzg Karl Friedrich.
Militärische Karl Friedrich-Verdienst-Medaille (goldene und silberne), desgl.
O. Bertholds I. (4 Stufen), am 9. Sept. 1896 durch Ghzg Friedrich zum selbständigen O. erklärt und vom O. vom Zähringer Löwen losgetrennt, von dem bis dahin der am 29. April 1877 gestiftete O. Bertholds I. von Zähringen eine höhere Stufe des Großkreuzes gebildet hatte. Die bisherigen Insignien des O. Bertholds I. von Zähringen gelten nunmehr als Großkreuze des neuen O.
O. v. Zähringer Löwen (5 Stufen), gest. 26. Dez. 1812 von Ghzg Karl.
Verdienstkreuz vom Zähringer Löwen, gest. 29. April 1889 durch Ghzg Friedrich.
Erinnerungskreuz für den Feldzug 1870/71, gest. 25. Juni 1871 durch Ghzg Friedrich.
Verdienst- und Rettungsmedaille (große und kleine goldene, silberne), erstere gest. von Ghzg Karl Friedrich; Satzungen für beide 30. Sept. 1866 durch Ghzg Friedrich.
Mil.-Dienstauszeichnung für Off., UOff. und Soldaten für lange und treu geleistete Dienste in der Linie, gest. 18. Febr. 1831 durch Ghzg Leopold.
Gedächtnismedaille an die zur Bekämpfung des Aufstandes in Baden 1849 verwendete Armee; Satzungen hierüber 29. August 1849 durch Ghzg Leopold.

Bayern.

O. des heil. Hubertus, gest. 1444 von Gerhard V., Hzg von Jülich und Berg.
Ritter-O. v. heil. Georg, gest. 28. März 1729 durch Kurfst Karl Albrecht.
St. Georgs-Medaille, gest. 15. Dez. 1889 durch den Pr.-Regenten Luitpold von Bayern.
Militär-Max Joseph-O. (3 Kl.), gest. 8. Juni 1797 durch Kurfst Karl Theodor, übernommen und erneuert 1. Jan. 1806 von König Maximilian I. Joseph.
Verdienst-O. der bayer. Krone (4 Kl.), gest. 19. Mai 1808 von König Maximilian I. Joseph.

Digitized by Google

Verdienst-O. v. heil. Michael (5 Kl.), gest. 29. Sept. 1693 durch Kurfst Joseph Klemens von Köln, Hzg von Bayern; neue Satzungen durch König Ludwig I. 16. Febr. 1837, rev. 16. Dez. 1887.
Maximilians-O. für Kunst und Wissenschaft, gest. 28. Nov. 1853 durch König Maximilian II.; neue Satzungen durch Pr.-Regenten Luitpold 18. Dez. 1886.
Militärverdienst-O. (6 Kl.), gest. 19. Juli 1866 durch König Ludwig II.
Kgl. Ludwigs-O., gest. 25. Aug. 1827 durch König Ludwig I.
Ludwigs-Medaille für Wissenschaft, Kunst und Industrie, gest. 25. Aug. 1872 durch König Ludwig II.
Rettungsmedaille, gest. 27. Febr. 1889 durch Pr.-Regenten Luitpold von Bayern.
EZeichen für freiwillige Krankenpflege, gest. durch Pr.-Regenten Luitpold 5. März 1901.
Feuerwehrverdienstkreuz, gest. durch Pr.-Regenten Luitpold 25. Febr. 1901.
Verdienstkreuz, auch Frauenorden, gest. 13. Mai 1870 durch König Ludwig II.
Frauenorden. Theresien-O., gest. 12. Dez. 1827 durch Kgin Therese.
O. der heil. Elisabeth, gest. 18. Okt. 1766 durch Kurfstin Elisabeth Auguste.
St. Anna-O. des Damenstifts zu München, gest. 6. Dez. 1784 durch Kurfstin Anna Maria Sophia; neue Satzungen durch Kurfst Maximilian Joseph 18. Febr. 1802.
St. Annen-O. des Damenstifts zu Würzburg, gest. 12. Juli 1803 durch Kurfst Maximilian Joseph.

Belgien.

Leopolds-O. (5 Kl.), gest. 11. Juli 1832 durch König Leopold I.
O. für Zivilverdienste (Kreuz 2 Kl., Medaille 5 Kl.), Kgl. Dekrete vom 21. Juli 1867, 15. Jan. 1885, 27. Juni 1896 und 23. Febr. 1898.
Militärkreuz (2 Kl.), Kgl. Dekrete vom 11. Febr. 1885, 25. März 1890 u. 12. Sept. 1895.

Birma.

O. der Goldenen Sonne, gest. . . . .

Bochara.

O. Kaiser Alexanders III., gest. 1898 (1 Kl.).
O. der Tadsh-Krone (1 Kl.), ist 1886 gestiftet und von Rußland bestätigt worden.
Stern von Bochara, gest. 1860, in Gold und Silber je 3 Kl.

Bolivien.

Columbus-Kreuz (Cruz de Colon), gest. 12. Okt. 1892 (3 Kl.).[1])
O. der ELegion oder Bolivar-O., gest. . . .

Brasilien.[2])

Kaiserlicher Kreuz-O. (O. des Südl. Kreuzes), gest. 1. Dez. 1822 durch Kaiser Dom Pedro I. (4 Kl.).
O. Pedros I. (3 Kl.), gest. 16. April 1826 durch Kaiser Dom Pedro I., resp. durch seinen Sohn 19. Okt. 1842.
O. der Rose (6 Kl.), gest. 17. Okt. 1829 durch Kaiser Dom Pedro II.
Christus-O., O. d'Aviz und O. St. Jakobs vom Schwert sind von Portugal übernommen worden.
O. des Columbus (5 Kl.), gest. 6. Juni 1890.
Rettungs- resp. Verdienstmedaille (2 Kl.), gest. 15. Dez. 1889.

Braunschweig.

O. Heinrichs des Löwen, gest. 25. April 1834 durch Hzg Wilhelm; erweitert 12. Sept. 1870 und 8. März 1877 (5 Kl., aff. Verdienstkreuz in 2 Kl.).

---

[1]) Wird nicht mehr verliehen. — [2]) Die Orden wurden, mit Ausnahme des Cruzeiro- und Aviz-O., 22. März 1890 aufgehoben. — Durch die Verfassung v. 24. Febr. 1891 sind alle O., mit Ausnahme der Verdienstmedaille, aufgehoben worden.

Digitized by Google

Rettungsmedaille, gest. 25. April 1836 durch Hzg Wilhelm.
Erinnerungszeichen für die Teilnehmer an den Feldzügen 1848 u. 1849 in Schleswig-Holstein, gest. 8. Mai 1891 durch den Regenten Pr. Albrecht von Preußen.

Bulgarien.

Militär-O. für Tapferkeit im Kriege, gest. 17. April 1879 durch Fst Alexander (Großkreuz u. 4 Kl. für Off. und 4 Kl. für Soldaten, davon 2 in Gold, 2 in Silber).
St. Alexander-O.,
Affiliiert: Medaille für Verdienst mit Schwertern für Off. (3 Kl. in Gold, Silber und Bronze mit und ohne Krone), } gest. 25. Dez. 1881 durch Fst Alexander I.; erweitert 2./14. Aug. 1888 (6 Kl., mit und ohne Schwerter) durch Fst Ferdinand.
Medaille für Kunst und Wissenschaft, gest. 24. März 1883 durch Fst Alexander (2 Kl., die 1. in Gold, die 2. in Silber).
Zivilverdienst-O., gest. 2./14. Aug. 1891 durch Fst Ferdinand (6 Kl., die 5. und 6. mit und ohne Krone).
Militär-Verdienst-O., gest. 18./31. Mai 1900 durch Fst Ferdinand (6 Kl., die 5. und 6. mit und ohne Krone).
Kreuz für 20jährige treue milit. Dienste, für 20 Jahre in Email, für 10 Jahre in Silber, in Silber für Off., in Bronze für Soldaten.

China.

O. v. Doppelten Drachen (5 Kl., die 3 ersten mit je 3 Stufen), gest. 7. Febr. 1882 v. Kaiser Kuang-ßü.
Verdienstzeichen 1., 2., 3. Kl., gest. . . .

Dänemark.

O. des Elefanten, gest. 1462 durch König Christian I. und erneuert 1. Dez. 1693 durch Christian V.
Danebrog-O., gest. angeblich 1219 durch König Waldemar II., bestätigt 12. Okt. 1671 (Satzungen 1. Dez. 1693) durch König Friedrich III. (28. Juni 1808 4 Kl., 21. Febr. 1842 3 Kl.). Das Ehrenkreuz wird nur an Dänen verliehen.
Rettungsmedaille, gest. 29. Aug. 1798.
Verdienstmedaille in Gold und Silber, gest. durch König Christian VIII. 24. Juli 1845.
Belohnungsmedaille in 3 Arten, gest. durch König Christian IX. 26. Mai 1866.
Medaille „ingenio et arti", gest. durch König Christian VIII. 31. Aug. 1841.
Mil.-Medaillen für UOff. des Heeres und der Marine für die Kriege 1848—50 und 1864.

Frankreich.

O. v. heiligen Geiste [1]), gest. im Dez. 1578 durch Heinrich III. König von Frankreich u. Polen.
O. des heiligen Michael [1]), gest. 1. Aug. 1469 durch König Ludwig XI. von Frankreich.
O. des heiligen Ludwig [1]), gest. im April 1693 durch Ludwig I. Hzg von Bar, bestätigt 4. Nov. 1605 durch Karl III. von Lothringen; 1810 neu organisiert (Satzungen vom 17. April 1816).
O. der Légion, gest. 19. Mai 1802 durch Konsul Bonaparte; mit neuen Satzungen versehen 26. März 1816, 16. März 1852 (5 Kl.).
Militärmedaille, gest. durch Napoleon III. . . . .
Médaille, gest. unter der Präsidentschaft Mac Mahons.
Medaille für Verdienst um den Ackerbau, gest. unter Präs. Grévy (2 Kl.).

---

[1]) Wird nicht mehr verliehen.

Digitized by Google

Kolonialmedaille, gest. . . . . 1894 für milit. Verdienste in den franz. Kolonien und Schutzgebieten.
Medaille der indirekten Steuern, gest. durch Dekret vom 29. Dez. 1897.
Medaille (Bronze) zur Belohnung von Mut und Ergebenheit, gest. 8. Juni 1899.
Medaille in Silber für alte Markt- und Hallenarbeiter, gest. durch Dekret vom 22. Juni 1900.
Annam[1]). Drachenorden . . . .
Kambodscha. Kgl. O. von Kambodscha, gest. 8. Febr. 1864 v. König Norodom (5 Kl.).
Tunis, s. unter Tunis.
Porto Novo. O. v. Schwarzen Stern, gest. 1894 von König Toffa von Porto Novo (5 Kl.), anerkannt durch den Großkanzler der Legion.
Kgl. O. des Sterns von Anjuan (Komoreninsel).
Tadschura. O. des Nischam-el-Anuar, gest. . . . . .

Griechenland.

O. des Erlösers, gest. durch die Gen.-Versammlung der Hellenen in Argos 31. Juli/12. Aug. 1829. Neue Satzungen durch König Otto 20. Mai/1. Juni 1833; abgeändert durch die zweite Gen.-Versammlung der Hellenen in Athen 27. April 9. Mai 1863 (5 Kl.)

Großbritannien.

O. St. Johannis in Jerusalem (vgl. oben) wurde in England im XII. Jahrh. eingeführt; 1330 erhielt England, als der O. in 7 Zungen eingeteilt wurde, den 6. Platz. 1830 wurde der O. erneuert und 1888 durch ein Kgl. Charter neugeordnet.
O. des blauen Hosenbandes oder hochedler O. des heil. Georg (Order of the Garter), gest. 19. Jan. 1350 durch König Eduard III. Neue Satzungen 21. April 1522 durch Heinrich VIII. OTag: 22. April. (Wird nur an Souv. und 25 Mitgl. des hohen Adels des Verein. Königreichs verliehen.)
O. vom Bade (Order of the Bath), gest. 1399 durch König Heinrich IV.; durchgesehen 18. Mai 1725 (Satzungen vom 25. Mai), erweitert 2. Jan. 1815 (3 Kl.) und 31. Jan. 1859. (Für Zivil- und Mil.-Dienste.)
O. der Distel oder St. Andreas-O. (Order of the Thistle), gest. 787 (?), wiederhergestellt 29. Mai 1687 von König Jakob VII. von Schottland; Satzungsänderung 1705, 17. Febr. 1714, 17. Juli 1717, 14. Febr. 1720, 16. Febr. 1821, 8. Mai 1827 und 14. Aug. 1833 (für den schott. Adel).
O. des heil. Patricius, gest. 5. Febr. (Satzungen vom 28. Febr.) 1783 von König Georg III. (für den irischen Adel).
St. Michaels- und Georgs-O., gest. 27. April 1807, Satzungen vom 12. Aug. 1818, abgeändert 5. April 1826 und 17. Okt. 1832, für Eingeborene der Jonischen Inseln und der Insel Malta, sowie für britische Unterthanen im Dienste der Krone durch König Georg III. OTag: 23. April. Satzungen erweitert in Rücksicht auf Verdienste in den Kolonien und im Auslande 31. Jan. 1851, 30. Mai 1877 und 19. März 1887 durch Kgin Viktoria I. (3 Kl.).
O. des Sterns von Indien, gest. 23. Febr. 1861 durch Kgin Viktoria I.; Satzungen erweitert 28. März 1866, 1875 u. 1876 (3 Kl.).
O. des Kaiserreiches Indien, gest. 1. Jan. 1878 durch Kgin Viktoria I.; Satzungen erweitert 2. Aug. 1886 und 1. Juni 1887 (5 Kl.).
O. für ausgezeichnete Dienste, Kriegsverdienst-O., gest. 6. Sept. 1886 von Kgin Viktoria I., nur an Mil. verliehen (1 Kl.).
Viktoria-Kreuz, gest. 29. Jan. 1856 durch Kgin Viktoria I. für Auszeichnung vor dem Feinde.
Albert-Medaille für Rettung aus Gefahr, gest. 7. Mai 1866.

[1]) Die Verleihungen der Kolon.-O. müssen dem Rat der Legion vorher unterbreitet werden. — [2]) Wird nicht mehr verliehen.

Digitized by Google

Kgl. Viktoria- und Albert-O., gest. 10. Febr. 1862 (1. Kl.), 10. Okt. 1864 (2. Kl.), 15. Nov. 1865 (3. Kl.) u. 15. März 1880 (4. Kl.), lediglich für Frauen u. Jungfrauen.
Kais. O. der Krone von Indien (nur für Damen als Anerkennung für Dienst der Krankenpflege), gest. 1. Jan. 1878 durch Kgin Viktoria I. (1 Kl.).
O. des Kgl. Roten Kreuzes (nur für Damen), gest. 23. April 1883 durch Kgin Viktoria I.
Kgl. Viktoria-O., gest. 23. April 1896 durch Kgin Viktoria I. (.. Kl.), für persönl. Verdienste um die Kgin.
Verdienstkreuz für Deck- oder Subalternoff. der Flotte für Auszeichnung vor dem Feinde (in Silber), gest. durch König Eduard 15. Juni 1901.

Haïti.

O. des heil. Faustin, gest. 1852 durch Präs. Soulouque.
Legion, gest. desgl.

Hannover [1]).

St. Georgs-O., gest. 23. April 1839 durch König Ernst August und zum Haus-O. erklärt (1 Kl.).
Guelphen-O., gest. 12. Aug. 1815 durch den Pr.-Regenten, nachmal. König Georg IV. Satzungen vom 20. Mai 1841 (5 Kl.), 28. Mai 1842 (4 Kl.).
Ernst August-O., gest. 15. Dez. 1865 durch König Georg V. (5 Kl.). Dem O. affiliiert ein goldenes und ein silbernes Verdienstkreuz.
Goldene Medaille für Kunst und Wissenschaft, gest. 30. April 1843 von König Ernst August.
Verdienstmedaille für Rettung aus Gefahr, gest. 8. Aug. 1845 von König Ernst August.

Hawaii [1]).

O. Kamehamehas I., gest. 11. April 1865 durch König Kamehameha (3 Kl.).
O. Kalakauas I., gest. 12. Febr. 1874, Satzungen vom 28. Sept. 1875 (4 Kl.).
Verdienst-O. der Krone von Hawaii, 12. Sept. 1882 (7 Kl.).
O. Kapiolanis, 30. Aug. 1880 (7 Kl.). — Kapiolani-Medaille für Kunst und Wissenschaft.
O. des Sterns von Ozeanien, 16. Dez. 1886 (7 Kl.). Die 4 letzteren sämtlich durch König Kalakaua gestiftet.

Hessen (ehem. Kurfstt.) [1]).

Goldener Löwen-O. (in der Regel nur für Personen Fstl. Standes, die dem Gesamthause Hessen anverwandt waren, bestimmt), gest. 14. Aug. 1770 durch Ldgf Friedrich II. (1 Kl.). Erweitert 1. Jan. 1818 durch Kurfst Wilhelm I. (4 Kl.), mit einer Klasse wiederhergestellt 20. Aug. 1851 und die drei letzteren Klassen als Wilhelms-Orden gestiftet mit Hinzufügung eines Großkreuzes.
Militärverdienst-O., gest. 25. Febr. 1769 durch Ldgf Friedrich II. von Hessen als **Ordre pour la vertu militaire.** (Den Namen behielt er bis 22. Okt. 1820.)
O. v. eisernen Helm, gest. 18. März 1814 durch Kurfst Wilhelm I. für Verdienst im Kriege (3 Kl.).

Hessen (Ghzgl. Haus).

Ludewigs-O., gest. 25. Aug. 1807 durch Ghzg Ludewig I.; Satzungen 14. Dez. 1831; Nachtr. 9. März 1854 (Großkreuz, Kmdr 1. u. 2. Kl., Kr 1. u. 2. Kl., gold. und silb. Medaille).
Goldener Löwen-O. (früher Kurfstl. hess. O.), gest. 14. Aug. 1770 von Ldgf Friedrich II. von Hessen-Cassel, im Okt. 1875 von Ghzg Ludwig III. unter die Ghzgl. hess. O. aufgenommen, wird nur an Personen Fstl. Standes, die dem hess. Hause verwandt sind, verliehen (1 Kl.).

---

[1]) Die Orden werden nicht mehr verliehen.

Digitized by Google

Jubiläums-Erinnerungs-Medaille, gest. durch Kaiser Franz Joseph I. 18. Aug. 1898.
Frauenorden. Sternkreuz-O., gest. 18. Sept. 1668 durch Eleonore, Witwe des Kaisers Ferdinand III.; O-Tage: 6. Febr., 3. Mai, 14. Sept. und Donnerstag vor Palmsonntag.
Elisabeth-O., gest. 17. Sept. 1898 durch Kaiser Franz Joseph für Verdienste von Frauen und Jungfrauen in den verschiedensten Berufssphären. Groß-Kreuz, 1. Kl. (Gold), 2. Kl. (Silber) und eine silberne Elisabeth-Medaille.

Oldenburg.

Haus- u. Verdienst-O. Hzgs Peter Friedrich Ludwig, gest. 27. Nov. 1838 durch Ghzg Paul Friedrich August (2 Abt. mit je 5 Kl.).
Verdienstmedaille wegen Rettung aus Gefahr, gest. 17. Jan. 1848.
Verdienstkreuz für Aufopferung und Pflichttreue in Kriegszeiten, gest. 12. Juni 1871 durch Ghzg Peter.
Ehejubiläumsmedaille, gest. 24. Okt. 1901 durch Ghzg Friedrich August.

Päpstlicher Stuhl.

O. vom Heil. Grabe zu Jerusalem. Gleichzeitig und aus denselben Gründen wie der Orden des heil. Johannes von Jerusalem gestiftet. Der Orden verdankt seinen Ursprung der in den Kreuzzügen entstandenen Gewohnheit, den Ritterschlag am Heiligen Grabe zu empfangen. Die ausschließliche Erteilung des Ritterschlages durch die Franziskaner wurde durch mündliche Genehmigung Alexanders VI. um 1496 gutgeheißen, von Benedikt XIV. 7. Jan. 1746 schriftlich bestätigt, durch Pius IX. 10. Dez. 1847 dem lateinischen Patriarchen von Jerusalem übertragen. Durch das Breve vom 24. Jan. 1868 teilte Pius IX. den O. in drei Klassen und bestätigte dem Patriarchen des lateinischen Ritus als besonderem Delegierten des apostolischen Stuhles das Recht, im Namen desselben das O-Zeichen zu verleihen.
Christus-O., gest. 14. Aug. 1318 durch König Dionys von Portugal; bestätigt 1320 durch Papst Johann XXII., der sich das Recht vorbehielt, den O. zu verleihen. Der O. war 1312 nach Auflösung des Tempelherrn-O. gegründet worden.
Pius-O., gest. 17. Juni 1847 von Papst Pius IX., Breve v. 17. Juni 1849 (2 Kl.).
O. des heil. Gregor des Großen, gest. 1. Sept. 1831 von Gregor XVI.; Satzungen vom 30. Mai 1834 (4 Kl.).
O. des heil. Sylvester, gest. unter dem Namen O. vom goldenen Sporn um 1559 durch Papst Pius IV.; neue Satzungen 31. Okt. 1841 durch Gregor XVI. (2 Kl.).
O. des Mohren, eine Auszeichnung für den jedesmal. Präs. der Malerakademie zu St. Lukas in Rom, gest. 23. Sept. 1806 durch Papst Pius VII. Nicht mehr verliehen seit 1870.
O. der heil. Cäcilie, gest. 17. Juni 1847 für die Präs., Sekretäre und Kämmerer der „Akademie für Musik". Nicht mehr verliehen seit 1870.

Parma [1]).

Konstantin-O., s. „Sizilien (Beide)".
O. des heil. Ludwig für Zivilverdienst, gest. 22. Dez. 1836 durch Karl II., damals Hzg von Lucca; Satzungen 11. Aug. 1849 durch Hzg Karl III. von Parma abgeändert und erweitert (5 Kl.).

Persien.

Löwen- und Sonnen-O. (Nischan Schir da Churschid) für Mil.- u. Zivilverdienst, gest. 1808 durch Schah Fath-Ali (5 Kl.).
Nischan-Aftab, gest. 1873 durch Nassr ed-Din Schah (1 Kl.).
Medaille (Nischan ilmi) für Wissenschaft und Kunst, gest. 1851 (4 Kl.).

[1]) Die Orden werden nicht mehr verliehen.

Digitized by Google

Peru.

EBand, geſt. durch den Präſ. 15. Juni 1866.

Portugal.

Chriſtus-O., geſt. nach Aufhebung des Templer-O. 14. Aug. 1318 von König Dionys (3 Kl.) (ſ. auch Päpſtl. Stuhl).

Militärverdienſt-O. des heil. Benedikt von Aviz, geſt. als O. von Calatrava 1158 (ſ. Spanien), geregelt durch Affonſo Henriques 13. Aug. 1162, nach Aviz überführt 1187; 10. Juni 1789 in einen militäriſchen und bürgerlichen Verdienſt-O. umgewandelt (3 Kl.).

O. des heil. Jakob vom Schwerte, geſt. 1175 (ſ. Spanien), in Portugal eingeführt durch Affonſo Henriques 1290; umgewandelt zum O. für Wiſſenſchaft-, Litteratur- und Kunſt-Verdienſte durch Ludwig I. 31. Okt. 1862 (5 Kl.).

O. vom Turm u. Schwert, geſt. 1459 durch Alfons V.; erneuert durch Johann VI. 13. Mai 1808; reorganiſiert als Tapferkeits-, Loyalitäts- u. Verdienſt-O. 28. Juli 1832 (5 Kl.).

O. von der Empfängnis Unſrer Lieben Frau von Villa Viçoſa, geſt. 10. Sept. 1819 durch Johann VI. von Portugal und Braſilien (4 Kl.).

Zivil-O. für landwirtſch. und induſtrielle Verdienſte (O. civil do merido agricola e industrial), geſt. 4. Juni 1893 von König Carlos I.

Frauenorden. O. der heil. Iſabella, geſt. 4. Nov. 1801 vom Pr.-Regenten Johann VI. von Portugal; Satzungen vom 25. April 1804.

Preußen.

O. vom Schwarzen Adler, geſt. 17. (Satzungen vom 18.) Jan. 1701 durch König Friedrich I.

Verdienſt-O. der preuß. Krone, geſt. 18. Jan. 1901 durch König Wilhelm II. (1 Kl.).

Militär- und Zivilverdienſt-O., geſt. Mai 1667 durch Kurpr. Friedrich als „Ordre de la générosité"; neu organiſiert von Friedrich II. 1740 als „Ordre pour le mérite" für Zivil und Militär, abermals von Friedrich Wilhelm III. 18. Jan. 1810 als „Militärverdienſt-O.", welchem von Friedrich Wilhelm IV. 31. Mai 1842 die Friedensklaſſe für Künſtler und Gelehrte wieder hinzugefügt wurde.

O. des Roten Adlers, geſt. 17. Nov. 1705 durch Georg Wilhelm Erbpr. von Brandenburg-Baireuth als „O. de la Sincérité"; organiſiert und zum Haus-O. erklärt 1712; reorganiſiert unter den Königen Friedrich Wilhelm III. (18. Jan. 1810) und Friedrich Wilhelm IV. (16. Sept. 1848), zuletzt durch König Wilhelm I. 18. Okt. 1861 (5 Kl.). Die Kgl. Krone zu den Kreuzen aller Klaſſen des O. geſt. durch König Wilhelm II. 12. Juni 1892.

Kgl. Kronen-O., geſt. 18. Okt. 1861 durch König Wilhelm I. (4 Kl.).

Kgl. Haus-O. von Hohenzollern, geſt. als Fſtl. Haus-O. durch die Fſtn Friedrich von Hohenzollern-Hechingen und Karl von Hohenzollern-Sigmaringen 5. Dez. 1841, Satzungen vom 1. Jan. 1842 (4 Kl., am 8. April 1844 eine 5. hinzugefügt); der O. 23. Aug. 1851 durch König Friedrich Wilhelm IV. unter die preuß. O. aufgenommen; neue Satzungen vom 16. Febr. 1852 u. 20. März 1852 (4 Kl.); Fürſt Leopold hat 10. Febr. 1891 mit Genehmigung des Königs von Preußen ein EKomturkreuz hinzugefügt.

Rettungsmedaille am Bande, geſt. durch König Friedrich Wilhelm III. 16. Aug. 1833.

Ballei Brandenburg des ritterlichen O. St. Johannis vom Spital zu Jeruſalem. Geſtiftet durch den Vergleich von Heimbach am Tage St. Barnabä 1382; aufgelöſt 23. Jan. 1811; wiedererrichtet 15. Okt. 1852. Herrenmeiſter, Kommendatoren, Rechtsritter und Ehrenritter.

Das eiſerne Kreuz, geſt. 10. März 1813 durch König Friedrich Wilhelm III. in 2 Kl. mit einem Großkreuz; erneuert durch König Wilhelm I. Berlin 19. Juli 1870 in denſelben Klaſſen.

Wilhelm-O., geſt. 18. Jan. 1896 durch König Wilhelm II. (1 Kl.).

Digitized by Google

Rote Kreuz-Medaille, gest. 1. Okt. 1898 durch Wilhelm II. (3 Kl.: Bronze, Silber, Gold).
Kreuz des Allgemeinen EZeichens, gest. 27. Jan. 1900 durch Wilhelm II. (1 Kl.).
Frauenorden. Luisen-O., gest. 3. Aug. 1814 durch König Friedrich Wilhelm III.; erneuert durch König Friedrich Wilhelm IV. 15. Juli 1850; abermals erneuert durch König Wilhelm I. 30. Okt. 1865, und zwar in 2 Abt.
Verdienstkreuz für Frauen und Jungfrauen, gest. 22. März 1871 durch Wilhelm I.

Reuß Älterer Linie.

EKreuz, gest. 15. Sept. 1858 durch Heinrich XX. (2 Kl.); erweitert durch Hinzufügung der III. und IIIa. Kl. durch Heinrich XXII.
EMedaille für Treue und Verdienste, gest. 1. Juli 1867.
EMedaille merito ac dignitati, gest. 25. Sept. 1872.
EZeichen (Bronze-Medaille) für Angestellte in Privatdiensten, gest. 28. März 1900.

Reuß Jüngerer Linie.

Verdienstkreuz, goldenes u. silbernes nebst affiliierter silberner Medaille, gest. 20. Okt. 1857 durch den Fürsten Heinrich LXVII.
EKreuz (in 4 Kl.) nebst affiliierter goldener und silberner Verdienstmedaille, gest. 24. Mai 1869 durch den Fürsten Heinrich XIV.
Verdienstkreuz für Kunst und Wissenschaft, golden und silbern, gest. 23. Mai 1885 durch Fürst Heinrich XIV.
Lebensrettungsmedaille, } gest. 16. April 1896 durch Fürst
EZeichen für 30jährige Dienstleistung, } Heinrich XIV.

Rumänien.

O. des Sterns von Rumänien (Steaua României), gest. 10./22. Mai 1877 durch Fürst Karl; abgeändert 17./29. April 1880 (5 Kl.).
O. der Krone von Rumänien (Coroana Romaniei), gest. 10./22. Mai 1881 durch König Karl (5 Kl.).
Militärverdienstmedaille (Virtutea militară), gest. 17./29. Mai 1872 durch Fürst Karl (2 Kl.).
Medaille „Bene merenti" für Verdienste um Kunst und Wissenschaft, gest. von König Karl 21. Febr. / 4. März 1876 (2 Kl.).

Rußland.

O. des heil. Andreas, gest. 30. Nov. / 11. Dez. 1698 durch Zar Peter I. (1 Kl.). OFest: 30. Nov. a. St.
O. der heil. Katharina, Frauen-O., gest. 24. Nov. 1714 von Zar Peter I.; (2 Kl.). OFest: 24. Nov. a. St.
O. des heil. Alexander Newsky, gest. durch Kaiserin Katharina I. 21. Mai 1725 (1 Kl.). OFest: 30. Aug. a. St.
O. vom Weißen Adler, gest. 1325 durch Ladislaus V. König von Polen, erneuert 1705 durch August II., Kurfürst von Sachsen und König von Polen; der O. 17. Nov. 1831 zu einem Kais.-Kgl. O. erhoben (1 Kl.).
Mil.-O. des heil. Georg, gest. 26. Nov. / 7. Dez. 1769 von Kaiserin Katharina II. (bis 1807 4 Kl.). OFest: am Stiftungstage.
O. des heil. Wladimir, gest. 22. Sept. / 4. Okt. 1782 von Kaiserin Katharina II. (4 Kl.); neue Satzungen 12./24. Dez. 1801. OTag: 7./19. Sept. OFest: 22. Sept. a. St. Der O. ist ausschließlich für russ. Unterthanen und im wirklichen StDienst befindliche Nichtrussen bestimmt.
O. der heil. Anna, gest. 14. Febr. 1735 durch Hzg Karl Friedrich von Holstein-Gottorp (1 Kl.); von Kaiser Paul I. 5. April 1797 unter die russ. O. aufgenommen (4 Kl.). OFest: 8. Febr. a. St.

Digitized by Google

St. Stanislaus-O., gest. 7. Mai 1765 durch Stanislaus II. August Poniatowski, letzten König von Polen; am 1. Dez. 1815 durch Kaiser Alexander wiederhergestellt und in 4 Klassen eingeteilt; 29. Nov. 1831 in einen Kais.-Kgl. umgewandelt und die Klassen auf 3 (ungerechnet die 2. mit Stern, die seit 28. Mai 1839 nur an Fremde verliehen wird) reduziert. OFest: 25. April a. St.

O. des Roten Kreuzes für Frauen u. Mädchen, gest. 11./23. April 1878 (2 Kl.).

EAuszeichnung des Roten Kreuzes, gest. durch Kaiser Nikolaus II. 22. Juli a. St. (2 Kl.); das Recht der Verleihung steht der Kaiserin-Witwe Maria Feodorowna, der Protektorin der russischen Gesellschaft vom Roten Kreuze, zu.

Erinnerungsmedaillen, gest. von Kaiser Nikolaus II: 1) an die Regierung Kaiser Alexander III., in Silber, gest. 26. Febr. 1896; 2) an die Regierung Kaiser Nikolaus I., in Gold und Silber, gest. 25. April 1896; 3) an die Krönung vom 14. Mai 1896, in Silber, gest. 26. Mai 1896; 4) für die Feldzüge in Mittelasien 1853—1895, in Silber und Bronze, gest. 14. Juli 1896; 5) an die Reichszählung von 1897, in Bronze, gest. 21. Nov. 1896

Erinnerungsmedaille für die Mitarbeit an den Satzungen für Aufhebung der Leibeigenschaft vom 19. Febr. 1861, 27. Juni 1863 u. 19. Febr. 1864, in Silber und Bronze, gest. von Kaiser Alexander II. Nach der neuen Verordnung vom 16. Aug. 1898 geht das Recht, die Medaille zu tragen, nach dem Tode des Vaters auf den ältesten Sohn über.

Medaille für den Feldzug in China 1900—1901, gest. durch Kaiser Nikolaus II. 6./19. Mai 1901.

Sachsen (Königreich).

Haus-O. der Rautenkrone, gest. 20. Juli 1807 von König Friedrich August I. (1 Kl.).

Mil.-St. Heinrichs-O., gest. 7. Okt. 1736 von Kurfst Friedrich August II.; Satzungen 23. Dez. 1829; 1 Nachtrag.

Verdienst-O., gest. 7. Juni 1815 durch König Friedrich August I.; Satzungen vom 12. Aug. 1815; hierzu 6 Nachträge.

Albrechts-O., gest. 31. Dez. 1850 durch König Friedrich August II.; Satzungen vom 31. Dez. 1850; hierzu 9 Nachträge.

Sidonien-O. (Frauen-O.), gest. 31. Dez. 1870 von König Johann.

Erinnerungskreuz, gest. 6. März 1871 durch König Johann

Allgemeines EZeichen, gestiftet 31. Jan. 1876 durch König Albert; 1 Nachtrag.

Karola-Medaille, gest. 17. Sept. 1892 durch König Albert.

Rettungsmedaille, gest. 18. Mai 1831.

Sachsen (Großherzogtum).

Haus-O. der Wachsamkeit oder vom Weißen Falken, gest. 2. Aug. 1732 von Hzg Ernst August; erneuert 18. Okt. 1815 durch Ghzg Carl August (3 Kl., die 3. Kl. 16. Febr. 1840 in 2 Abt. geteilt), mit Schwertern 22. Sept. 1870, Verdienstkreuz angereiht 5. Juli 1878.

EZeichen für rühmliche Thätigkeit während des Krieges 1870/71, gest. 19. Juli 1871 durch Ghzg Carl Alexander.

Verdienstmedaille (mit Schw.) u. Anerkennungsmedaille in Gold, Silber u. Bronze, silb. Med. für Verd. in der Kunst, gold. Med. für hervorragende Verd. auf dem Geb. der Wissenschaft u. Künste, gest. 25. Aug. 1892 u. 25. Jan. 1896 durch Ghzg Carl Alexander.

Lebensrettungs-Medaille in Silber, gest. 24. Juni 1881.

EZeichen für Mitgl. der Feuerwehren, gest. 22. Nov. 1890.

Dienstauszeichnung für UOff. und Gemeine (3 Kl.); gest. 9. März 1872.

EZeichen in Silber für Frauen und Jungfrauen, gest. 30. Dez. 1900 durch Ghzg Carl Alexander. (3 Abt.)

Sachsen (Herzogtümer).

Hzgl. sachsen-ernestinischer Haus-O., gest. 1690 durch Hzg Friedrich I. von Sachsen-Gotha-Altenburg als „Orden der deutschen Redlichkeit"; erneuert 25. Dez. 1838

Digitized by Google

mit der Devise „Fideliter et constanter“ durch die Hzge Friedrich von Sachsen-Altenburg, Ernst I. von Sachsen-Coburg und Gotha, Bernhard Erich Freund von Sachsen-Meiningen (ursprüngl. 4 Kl.); Teilung der Ritterkl. u. Stiftung der Verdienstmedaille in Gold u. Silber mit Nachtrag vom 13. Febr., 24. März u. 15. April 1864, sowie Nachtrag vom 14. Aug., 2. Sept. und 17. Sept. 1889, 20. Dez. 1897 und 8. Jan. 1898.

Sachsen-Coburg und Gotha.

Verdienstkreuz und Verdienstmedaille für Kunst und Wissenschaft, ersteres in Gold, gest. 18. April 1860 durch Hzg Ernst II., letztere in Silber, gest. 30. Jan. 1835 durch Hzg Ernst I.
Medaille für weibliches Verdienst, gest. 27. Jan. 1869.
Medaille für Rettung von Menschenleben, gest. 1. Mai 1883.
Hzg Ernst-Medaille, gest 17. Febr. 1888.
Hzg Alfred-Medaille, gest. 1. Jan. 1896.
Silberne Hochzeitsmedaille, gest. 23. Jan. 1899.

Sachsen-Altenburg.

Medaille für Kunst u. Wissenschaft, gest. 30. Dez. 1874 durch Hzg Ernst von Sachsen-Altenburg, in Gold und Silber (mit und ohne Krone).

Sachsen-Meiningen.

Verdienstkreuz (Silber) u. Verdienstmedaille (Gold) für Kunst und Wissenschaft, gest. 23. Juli 1874 durch Hzg Georg.

San Marino (Republik).

Ritter-O. von San Marino, gest. 15., durchgesehen 22. März 1860 durch den souveränen Großen Rat der Republik (5 Kl.).

Sansibar.

O. vom Strahlenden Stern, gest. 22. Dez. 1875 von Sultan Bargasch Ben Said (2 Kl., die 2. Kl. in 4 Grade zerfallend).

Schwarzburg-Rudolstadt und -Sondershausen.

Schwarzburgisches Ehrenkreuz (und Medaille), gest. 20. Mai 1853 durch den Fstn Friedrich Günther für Schwarzburg-Rudolstadt; in Übereinstimmung mit dem Fstn Günther Friedrich Karl von Schwarzburg-Sondershausen zu einem dem Fstl. Gesamthause gemeinschaftlichen EZeichen erweitert 28. Mai und 9. Juni 1857.
EKreuz in 4 Kl.
EMedaille in 2 Kl.
Schwarzburg-Sondershausen. Rettungsmedaille in Silber und Gold, gest. 1868.
EZeichen für Dienstboten und Arbeiter (männl. und weibl.), die ununterbrochen 40 Jahre, oder als zum eigentl. Hausgesinde gehörig 25 Jahre in einem und demselben Dienst- oder Arbeitsverhältnis gestanden haben, gest. durch Fst Karl Günther 20. Okt. resp. 25. Nov. 1896.
EZeichen für Feuerwehrmitgl., gestiftet 11. Juni 1895.
Schwarzburg-Rudolstadt. Verdienstmedaille in Gold und Silber, Anerkennungsmedaille in Silber und Bronze, gest. 8. Febr. 1899 durch den Fstn Günther.

Schweden.

Seraphinen-O. (das blaue Band), gest. 1285; erneuert 28. April 1748 durch König Friedrich I.
Schwert-O. (das gelbe Band), gest. 1522 durch Gustav I. Wasa; erneuert 28. April 1748 von König Friedrich I.; neue Satzungen 26. Nov. 1798 u. 9. Juli 1814 (6 Kl.).

Digitized by Google

Nordstern-O. (das schwarze Band), gest. 28. April 1748 von König Friedrich I. (4 Kl.).
Wasa-O. (das grüne Band), gest. 26. Mai 1772 von König Gustav III. (5 Kl.).
O. Karls XIII., gest. 27. Mai 1811 durch König Karl XIII. (1 Kl.).

Norwegen.

O. des heil. Olaf von Norwegen, gest. 21. Aug. 1847 v. König Oskar I. (5 Kl.).

Serbien.

St. Lazarus-O., vom König allein getragen.
Weißer Adler-O., gest. 23. Jan. (16. Febr.) 1883 von König Milan I. (5 Kl.).
Takowo-O., gest. 22. Mai 1865 durch Fst Michael Obrenowitsch III.; erweitert 15./27. Febr. 1878 durch Fst Milan Obrenowitsch IV. (5 Kl.).
St. Sava-O. für Unterricht, Kirche, Wissenschaft u. Kunst, gest. 23. Jan. (4. Febr.) 1883 durch König Milan I. (5 Kl.).
O. Miloschs des Gr., gest. 17./29. Dez. 1898 durch König Alexander I. für besondere Verdienste um die Dynastie Obrenowitsch.

Siam.

O. des Sterns der neun Edelsteine (religiöser O., der nur an Buddhisten verliehen wird), gest. 29. Dez. 1869 bzw. 1873.
Maha Chakrkri, O. der großen Krone (nur für Souveräne, Prinzen und Prinzessinnen), gest. 21. Sept. 1884 (in 2 Kl.).
O. des Weißen Elefanten von Siam (Moha-Wara-Bohru), gest. 1861; erweitert 1869, 1873 (5 Kl.).
O. der siamesischen Krone (Mongkut Siam), gest. 29. Dez. 1869 (5 Kl.).
O. Chulachonclao (mit dem Bildnis des Königs, nur für Inländer), gest. 16. Nov. 1873 (3 Kl.).
Medaille für Gelehrte und Künstler (2 Abstufungen), gest. 19. Sept. 1887.

Sizilien (Beide).[1])

O. des heil. Ferdinand und des Verdienstes, gest. 1. April 1800 durch König Ferdinand IV. (3 Kl.).
O. des heil. Januarius, gest. 6. Juli 1738 v. König Karl III. (1 Kl.).
Mil.-O. des heil. Konstantin (s. „Parma"), gest. 317 (?) durch Kaiser Konstantin; erneuert 1191 durch den Kaiser von Byzanz Isaak Angelus Comnenus; bestätigt 1261 durch Kaiser Paläologus; der O. vom letzten Paläologen auf Franz I. Farnese, Hzg von Parma, 27. Juli 1697 übertragen; vom Kaiser Leopold 5. Aug. 1699 bestätigt (5 Kl.).
Mil.-O. des heil. Georg der Wiedervereinigung, gest. von Joseph Napoleon König von Neapel 24. Febr. 1808 (in 3 Kl.); aufgenommen 1. Jan. 1819 durch König Ferdinand I. (6 Kl.).
O. Franz' I., gest. 28. Sept. 1829 durch König Franz I. (zuletzt 8 Kl.).
O. Beider Sizilien, gest. 24. Febr. 1808 durch König Joseph Bonaparte (8 Kl.); 1815 unterdrückt.

Spanien.

O. vom Goldenen Vließ, s. Oesterreich.
Mil. Malteser-O. oder O. des Johannes Baptista, s. O. des heil. Johannes von Jerusalem.
Mil.-O. des heil. Ferdinand, gest. 31. Aug. 1811 durch die Cortes; neue Satzungen 18. Mai 1862 (5 Kl.).
O. des heil. Jakob vom Schwert, bestätigt 5. Juli 1175 durch Papst Alexander III. (3 Kl.).

---

[1]) Die Orden werden nicht mehr verliehen.

Digitized by Google

Mil. Ritter-O. von Alcántara (früher St.-Julien), gest. 1156 durch die Brüder Don Suero und Gomez Fernando Barrientos; bestätigt 29. Dez. 1177 durch Papst Alexander III.
Mil. Ritter-O. von Calatrava, gest. 1158 von König Sanctius (Sancho III.) von Kastilien; bestätigt 29. Dez. 1177 vom Papst Alexander III.
Mil. Ritter-O. Unserer Lieben Frau von Montesat, gest. 22. Juli 1319 durch König Jakob II. von Aragonien und Valencia.
Mil.-O. des heil. Hermengildo, gest. 28. Nov. 1814 durch König Ferdinand VII. (3 Kl.).
Kgl. amerikanischer O. Isabellas der Katholischen, gest. 24. März 1815 durch König Ferdinand VII. (3 Kl.).
O. Isabellas II, gest. 19. Juni 1833 durch König Ferdinand VII.
Kgl. und ausgezeichneter O. Karls III., gest. 19. Sept. 1771 von König Karl III. (erst 2, dann 4 Kl.).
Mil.-Verdienst-O., gest. 8. Aug. 1864 (4 Kl.).
O. des Verdienstes z. See, gest. 3. Aug. 1866 (4 Kl.).
Maria Viktoria-O., gest. 7. Juli 1871 durch König Amadeus (3 Kl.).
O. für Wohlthätigkeit, gest. 17. Mai 1856 von Kgin Isabella II. (3 Kl.).
Mil.-O. Maria-Christinens, gest. 1890 (3 Kl) nur für Offiziere, die 1. Kl. nur für Generale.
Frauenorden. Marie Luisen-O., gest. 21. April 1792 von Kgin Marie Luise; Satzungen 24. Nov. 1816.

Toscana [1]).

Geistlicher und militärischer O. des heil. Stephan, des Papstes und Märtyrers, gest. 15. März 1561 von Hzg Cosmos I. von Medici; erneuert durch Ghzg Ferdinand III. 22. Dez. 1817 (4 Kl.).
Verdienst-O. des heil. Joseph, gest. als Haus-O. 19. März 1807 in Würzburg durch Ghzg Ferdinand III. (3 Kl.).
O. des Weißen Kreuzes, gest. 1814 für toscan. Unterthanen während der napol. Zeit (seitdem erloschen).
Zivil- u. Mil.-Verdienst-O., ursprünglich als Mil.-Verdienst-O. gest. 19. Dez. 1853 von Ghzg Leopold II. (3 Kl.); 9. Nov. 1861 durch Ghzg Ferdinand IV. erweitert (6 Kl.).

Tunis.

Hussseinite-O., gest. vom Sultan Sadi Ahmed Bey 1850 (1 Kl.).
Ahed el Aman, gest. 16. Jan. 1859 u. 12. Nov. 1874 (2 Kl.) durch Bey Mohammed el Sadak.
Rischan el Iftichar, O. des Ruhmes, gest. 1850 durch Sultan Sadi Ahmed Bey (6 Kl.).

Türkei.

Chanedan i-Nali-Osman- (Kais. Osman-Haus-) O. für Verdienste um die Person des Sultans, gest. Juli 1895 durch Sultan Abdul Hamid II. (1 Kl. in Brill.). Für die Mitgl. der Kais. Familie. [2])
Verdienst-O. (Rischani-i-Imtiaz), gest. 21. Sept. 1879 durch Sultan Abdul Hamid II. (1 Kl. in Brillanten), affiliiert eine Verdienstmedaille in Gold und eine in Silber.
O. des Ruhmes (Rischan-i-Iftichar), gest. 19. Aug. 1831 durch Sultan Mahmud II. (1 Kl. in Brillanten).
Osmanié-O., gest. 4. Jan. 1862 durch Sultan Abdul Aziz (ursprüngl. 3 Kl., seit 25. Juni 1867, 4 Kl.).
Medschidié-O., gest. im Aug. 1851 durch Sultan Abdul Medschid (5 Kl.).

[1]) Die Orden werden nicht mehr verliehen. — [2]) Bei der Gründung wurden 88 O. verliehen, z. Z. werden 89 getragen (darunter auch einer vom Deutschen Kaiser).

Digitized by Google

Frauenorden. Nischan-i-Schefakat, gest. 1878 durch Sultan Abdul Hamid II. (3 Kl., davon die 1. und 2. in Brillanten).
Verdienst- (Liakat-) Medaille, in Gold und Silber, gest. 1890 durch Sultan Abdul Hamid II.
EMedaille (Iftichar) in Silber, gest. 1856 durch Sultan Abdul Medschid und wiedereingerichtet 1888 durch Sultan Abdul Hamid II.
Rettungs- (Sachlyssié-) Medaille, gest. 1872 durch Sultan Abdul Aziz und 1892 durch Sultan Abdul Hamid II. in 3 Kl. geteilt.
Kunst- und Gewerbe- (Sana'yi-) Medaille, in Gold und Silber, gest. 1888 durch Sultan Abdul Hamid II.

Venezuela.

O. von der Büste des Befreiers (Bolivar-O.), gest. 12. Febr. 1825 durch den Kongreß von Peru; angenommen von Venezuela 11. März 1854 durch den Präs. J. G. Monagas; neue Satzungen 26. April 1881 (5 Kl.).
Verdienst-O. [1]), gest. 29. Aug. 1861 durch Präs. Paez (in 3 Kl.).
Medaille der „Instruccion Publica", gest. von Guzman Blanco . . . .

Waldeck.

Verdienst-Kreuz (4 Kl.), gest. 1854, bzw. 3. Juli 1857 durch Fst Georg Viktor; neue Satzungen . . . . 1896.
EKreuz. Medaille für Kunst und Wissenschaft. Satzungen von 1899.
Goldene und silberne Verdienstmedaille.

Württemberg.

O. der württemb. Krone, gest. 23. Sept. 1818 von König Wilhelm I. in 3 Kl. unter Vereinigung der bis dahin bestandenen O. des Goldenen Adlers und des Zivilverdienstes; Satzungsänderungen 22. Dez. 1864, 19. Sept. und 28. Dez. 1870, 30. Aug. 1886, 8. Febr. 1889, 18. Febr. 1890. Nunmehr 5 Kl. Für milit. Verdienste im Kriege wird der O. in sämtl. Klassen mit Schwertern verliehen; 1 affil. goldene Verdienstmedaille; neueste Satzungsänderung 11. Aug./1. Sept. 1892.
Militärverdienst-O., am 6. Nov. 1806 aus dem 1759 von Hzg Karl Eugen gestifteten „Militär-Karls-O." geschaffen. Satzungsänderung 23. Sept. 1818, 8. Sept. und 27. Dez. 1870, 20. Juni 1892 (3 Kl.).
Friedrichs-O., gest. 1. Jan. 1830 durch König Wilhelm I. in 1 Kl.; Satzungsänderungen 3. Jan. 1856, 19. Sept. 1870, 27. Dez. 1886. Nunmehr 5 Kl. Für milit. Verdienste im Kriege wird der O. in sämtl. Kl. mit Schwertern verliehen. Neueste Satzungen 18. Febr. 1890 und 6. März 1899. 1 affil. goldene Verdienstmedaille. 11. Aug./1. Sept. 1892.
Olga-O., gest. 27. Juni 1871 von König Karl (1 Kl.), wird auch an Frauen verliehen.
Karl-Olga-Medaille, gest. von Kgin Olga in Silber und Bronze. Kgl. Genehmigung 16. Juni 1889; dem Olga-O. affil. 17. Febr. 1893.
„Silberne Verdienstmedaille", hervorgegangen aus der silbernen Zivilverdienstmedaille 11. Aug./1. Sept. 1892.
Goldene und silberne Militär-Verdienstmedaille.
Rettungsmedaille, gest. durch König Wilhelm II. 18. Juni 1897.
Verdienstkreuz aus Silber, gest. durch König Wilhelm II. 18. Juli 1900.

[1]) Nicht mehr verliehen.

Digitized by Google

V.

Internationale Vereinigungen.

1. Weltpostverein.

Der durch den Kongreß von Bern 1874 gegründete Weltpostverein setzt ein einheitliches Postgebiet zum wechselseitigen Austausch der Postsachen unter den Postbureaus der dazu gehörenden Staaten fest. Er ist durch die Postkonferenzen von Bern (1876), von Paris (1880), durch die Postkongresse von Paris (1878), Lissabon (1885), Wien (1891) und Washington (1897) erweitert worden und umfaßt sämtliche Staaten und Kolonien mit geordnetem Postwesen (etwa 105 Mill. qkm mit 1084 Mill. Bewohnern).

Dem Hauptvertrage des Vereins, der sich mit dem Austausch der Briefpostgegenstände (Briefe, Postkarten, Drucksachen, Geschäftspapiere u. Muster) befaßt, haben sich allmählich Sonderabkommen zwischen den meisten Staaten des Vereins angeschlossen, die den Austausch von Briefen und Schriften mit Wertangabe, von Postanweisungen und Paketen, ferner den Postauftragsdienst, die Einführung von Identitätsbüchern und den Postbezug von Zeitungen und Zeitschriften betreffen.

Ein vom Berner Kongresse begründetes Zentralamt unter dem Namen „Internationales Bureau des Weltpostvereins" befindet sich in Bern und steht unter der Oberaufsicht der schweizerischen Postverwaltung. Die zuerst auf 75000 Frank jährlich festgesetzten Kosten (die besonderen durch den Zusammentritt eines Kongresses oder einer Konferenz entstehenden Kosten nicht einbegriffen) sind durch den Kongreß von Paris auf 100000 Frank, durch den Wiener auf 125000 Frank erhöht worden. Die Kosten werden von der schweizerischen Postverwaltung vorgestreckt und durch die beteiligten Verwaltungen nach Maßgabe ihrer Wichtigkeit wieder ersetzt.

Das Bureau ist beauftragt, alle den internationalen Postdienst angehende Angaben aller Art zu sammeln, zusammenzustellen, zu veröffentlichen und zu verteilen; auf Verlangen der beteiligten Teile ein Gutachten über streitige Fragen zu geben; Anträgen auf Abänderung der Kongreß-Urkunden die geschäftliche Folge zu geben, angenommene Änderungen bekannt zu machen und überhaupt sich mit denjenigen Gegenständen und Aufgaben zu befassen, die ihm im Interesse des Weltpostvereins übertragen werden. Das Bureau gibt eine allgemeine Statistik für jedes Jahr und eine Fachzeitschrift (l'Union postale) in deutscher, englischer und französischer Sprache heraus; es veröffentlicht eine offizielle Sammlung von Angaben allgemeinen Interesses, die die Ausführung des Washingtoner Vertrages in jedem Lande des Vereins betreffen; es beschafft für die Mitglieder des Vereins die von denselben verlangten besonderen Auskünfte über die auf den internationalen Postdienst bezügl. Fragen; es bereitet die Arbeiten der Kongresse oder Konferenzen vor; es veröffentlicht und hält auf dem Laufenden ein Verzeichnis der Postbureaus der Welt und es bewirkt die Gegenüberstellung und Ausgleichung von Abrechnungen zwischen den Verwaltungen, die seine Vermittelung in Anspruch genommen haben. (Die Totalsumme der vom Zentralbureau für Rechnungslegung im Jahre 1900 vermittelten Abrechnungen beläuft sich auf 48 554167,86 Frank.)

Die Zahl der aufgegebenen Sendungen betrug für 1899 21454 Mill. Briefpostsendungen (Briefe, Postkarten, Drucksachen, Geschäftspapiere, Warenproben), 49 Mill. Briefe u. Schachteln mit Wertangabe im Betrage von 46967 Mill. Frank, 490 Mill. Postanweisungen im Betrage von 20520 Mill. Frank, 407 Mill. Pakete ohne und mit Wertangabe im Werte von 15412 Mill. Frank, 38 Mill. Postaufträge im Betrage von 2406 Mill. Frank und 2204 Mill. abonnierte Zeitungsnummern.

Dir.: E. **Ruffy**, Oberst, ehem. Bundesrat; VDir.: Hermann **Galle**, GPostrat. — Sekretäre: August **Wendling** und Hubert **Krains**.

Digitized by Google

2. Internationale Telegraphenverwaltungen.

Das internationale Bureau der Telegraphenverwaltungen ist ein im Jahre 1868 durch die internationale Telegraphenkonferenz in Wien eingerichtetes Zentralorgan und wurde von dieser Konferenz unter die Leitung der Oberbehörden der Schweiz gestellt. Es bezweckt, als ständiges Band zwischen den Verwaltungen der verschiedenen Staaten, die die telegr. Vereinigung bilden, zu dienen, die gleichmäßige Anwendung gemeinschaftlicher Verfügungen zu erleichtern, die Dokumente und öffentlichen Erlasse zu sammeln und zu verteilen, endlich statistische und andere Erhebungen vorzunehmen, besonders die Arbeiten der internationalen telegr. Konferenzen vorzubereiten und deren Akten zu veröffentlichen. Das Bureau besteht seit 1869 in Bern. Die Kosten für dasselbe werden von der Schweiz vorgeschossen und von den beteiligten Verwaltungen (1901 47, die 62 100000 qkm mit einer Bevölkerung von ungefähr 866 000000 Einwohnern umfassen) ersetzt. Der internationale Telegraphenverkehr ist durch den unterm 10./22. Juli 1875 zu St. Petersburg abgeschlossenen Telegraphen-Vertrag in Verbindung mit der Budapester Revision vom 22. Juli 1896 geregelt. Bisher sind dem internationalen Vertrage ꝛc. beigetreten: sämtliche Staaten Europas; von Asien: Britisch- u. Niederländisch-Indien, Ceylon, die portugiesischen Kolonien, Siam, Französisch-Cochinchina, Persien, Japan, Russisch- und Türkisch-Asien; von Afrika: Ägypten, Tunis, die Kapkolonie, Natal, die brit.-ostafrik. Gebiete und Uganda, die portugiesischen Kolonien, die französischen Besitzungen Algerien und Senegal; von Amerika: Argentinien u. Brasilien; von Australien: Westaustralien, Südaustralien, Queensland, Neuseeland, Tasmanien, Viktoria, Neukaledonien u. Neu-Süd-Wales. Die Privat-Telegraphen-Gesellschaften, welche den Verkehr mit den überseeischen Ländern vermitteln, sind entweder dem Vertrage beigetreten oder bringen doch die wesentlichen Bestimmungen des internationalen Dienst-Reglements in Anwendung. Außer den oben genannten, dem internationalen Telegraphen-Vertrage beigetretenen Ländern sind unmittelbar an das allgemeine Telegraphennetz angeschlossen: China, die Philippinen, Britisch-Amerika, die Vereinigten Staaten von Amerika, sowie fast sämtliche Staaten und Inseln der Antillen, Mittel- und Südamerikas, Marokko, die Açoren, Madeira, die Kanarischen, Kapverdischen Inseln, Ascension, St. Helena, und die West- und Ostküste Afrikas, Madagaskar, Seychellen, Mauritius, Rodriguez, Cocos ꝛc.

Die Zahl der im Gesamtbereich der vorstehend genannten Länder ꝛc. aufgegebenen Telegramme ist für 1900 auf mehr als 400 Millionen zu veranschlagen.

Dir.: E. **Frey,** Oberst, ehem. Bundesrat; UDir.: E. **Eschbaecher.** — Sekre: Fr. L. **Gascard,** J. Chr. **Homberger.**

---

3. Internationale Vereinigung für Gewichte und Maße.

Die Meterübereinkunft, nach der sich die Argentinische Republik, Belgien, Dänemark, das Deutsche Reich, Frankreich, Italien, Oesterreich-Ungarn, Peru, Portugal, Rußland, Schweden u. Norwegen, Schweiz, Spanien, Türkei, Venezuela u. die Vereinigten Staaten von Nordamerika [1]) verpflichteten, auf gemeinsame Kosten ein internationales Bureau für Gewichte und Maße mit dem Sitze in Paris zu errichten, wurde zu Paris am 20. Mai 1875 abgeschlossen. Das Bureau soll unter der Aufsicht eines internationalen Ausschusses, der wieder einer von den Vertretern aller beteiligten Staaten gebildeten Generalkonferenz für Gewichte und Maße unterstellt ist, thätig sein. Das Übereinkommen sollte vom 1. Jan. 1876 an in Kraft treten. Präs.: Prof. **Foerster,** Dir. der Berliner Sternwarte; Dir. [Sèvres, Seine et Oise, Pavillon de Breteuil]: R. **Benoît;** Sekr.: Prof. **Blaserna,** Sen. in Rom.

[1]) Serbien (1879), Rumänien (1882), Großbritannien (1884), Japan (1885), Mexiko (1891) sind zu verschiedenen Zeiten der Übereinkunft beigetreten, die Türkei hat sich davon zurückgezogen.

Digitized by Google

4. Internationale Vereinigungen zum Schutze des gewerblichen, litterarischen und künstlerischen Eigentums.

Die Vereinigung zum Schutze des gewerblichen Eigentums wurde in Paris 20. März 1883 durch eine Übereinkunft gegründet, der sich 17 Staaten angeschlossen haben: Belgien, Brasilien, Dänemark, die Dominikanische Republik, Frankreich, Großbritannien, Italien, Japan, Niederlande, Norwegen, Portugal, Schweden, Schweiz, Serbien, Spanien, Tunis und die Verein. Staaten von Nordamerika. Ihr Zweck ist, Erfindungen, industrielle Zeichnungen und Modelle, Fabrikmarken, Handelsnamen und Herkunftsbezeichnungen zu schützen. Außerdem wurden 1891 in Madrid folgende Vereinbarungen innerhalb der Vereinigungen getroffen: 1) Internationaler Eintrag der Fabrik- und Handelsmarken und Schutz dieser Marken in allen beteiligten Ländern durch eine einmalige im internationalen Bureau vorgenommene Eintragung (Belgien, Brasilien, Frankreich, Italien, Niederlande, Portugal, Schweiz, Spanien, Tunis); 2) Unterdrückung der falschen Herkunftsangaben (Brasilien, Frankreich, Großbritannien, Portugal, Schweiz, Spanien, Tunis).

Die 1886 in Bern gegründete Vereinigung zum Schutze des litterarischen und künstlerischen Eigentums vereinigt 13 Staaten: Belgien, das Deutsche Reich, Frankreich, Großbritannien, Haiti, Italien, Japan, Luxemburg, Monaco, Norwegen Schweiz, Spanien, Tunis. Sie bezweckt, den Urhebern litterarischer Werke und den Künstlern einen wirksamen Schutz auf dem ganzen Gebiete der Vereinigung gegen unerlaubte Wiedergabe ihrer Werke zu schaffen.

Die beiden Vereinigungen werden durch 2 internationale Bureaus, die unter derselben Direktion stehen, in Bern vertreten. Dir.: Henri **Morel**; UDir.: Léon **Poinsard**; Sekretäre: B. **Frey-Godet**, E. **Röthlisberger**; Hilfssekr.: E. **Waelti**.

---

5. Das Bureau zur Unterdrückung des Sklavenhandels,

das mit dem Departement der Ausw. Angelegenheiten Belgiens in Verbindung steht, wurde eingerichtet in Ausführung der Generalakte der Brüsseler Konferenz vom 2. Juli 1890.

Art. 81: Die Mächte werden sich in weitester Ausdehnung und in kürzester Frist mitteilen 1) den Text der in Anwendung der Klauseln der gegenwärtigen Generalakte erlassenen Gesetze oder Verwaltungsverordnungen; 2) die statistischen Angaben über den Sklavenhandel, die festgenommenen und befreiten Sklaven, den Handel mit Waffen, Munition und Alkohol.

Art. 82: Der Austausch dieser Dokumente und Angaben wird durch ein dem Departement der Ausw. Angelegenheiten in Brüssel angegliedertes Sonderbureau vermittelt.

Art. 84: Die Dokumente und Angaben werden gesammelt, veröffentlicht und allen Signatarmächten zugestellt.

Art. 85: Die Bureau-, Korrespondenz-, Übersetzungs- und Druckkosten werden von den Signatarmächten getragen und vom Departement der Ausw. Angelegenheiten in Brüssel eingezogen.

Ausführender Ausschuß: Baron **Lambermont**, StMin., Gen.-Sekr. im Dpt der Ausw. Angel.; Léon **Arendt**, Gen.-Direktor im genannten Dpt. — Sekretäre: Charles **Seeger**, Dir., A. Gf **de Robiano**, Abt.-Chef im Min. der Ausw. Angel.

Das Bureau hat seit 10. Juli 1892, seit es in Kraft getreten, 9 Sammlungen von Dokumenten und Angaben veröffentlicht. Die Kosten beliefen sich im Mittel auf nicht mehr als ungefähr 7500 Frank im Jahre.

---

6. Internationale Vereinigung zur Veröffentlichung von Zolltarifen.

Die Internationale Vereinigung zur Veröffentlichung von Zolltarifen wurde durch die Übereinkunft vom 5. Juli 1890 zwischen 52 Staaten oder selbständigen

Digitized by Google

Kolonien geschlossen. Sie bezweckt möglichst schnelle und zuverlässige Veröffentlichung aller Zolltarife der Welt in 5 Sprachen (deutsch, englisch, französisch italienisch, spanisch). Das internationale Bureau hat seinen Sitz in Brüssel, 38 Rue de l'association. Es arbeitet unter der Kontrolle der belgischen Regierung und bezieht eine (den beteiligten Staaten nach Maßgabe der Ziffern ihres Handels auferlegte) Vergütung von 125000 Frank. Das Personal des Bureaus setzt sich zusammen aus Delegierten der hauptsächlichsten Staaten, deren Sprache bei den Veröffentlichungen benutzt wird.

Bis 1. Nov. 1901 hat das Organ des Bureaus, das „Bulletin international des douanes", in 5 Sprachen 277 Tarife, 125 Wiederveröffentlichungen gewisser Tarife und 745 Nachträge gebracht. Die ganze Sammlung umfaßt 50 Bände von 900 S. im Mittel.

Präs.: L. **Capelle**, A. o. G. u. b. M., Gen.-Dir. im Min. der Ausw. Angel. — Dir.: J. B. **Lanckman**, ehem. Bureauchef der belg. Tarife im genannten Ministerium; Sekretär: J. **Renard**, Leg.-Rat.

7. Internationaler Eisenbahn-Frachtverkehr.

Am 14. Okt. 1890 wurde in Bern ein internationales Übereinkommen über den Eisenbahn-Frachtverkehr zwischen Belgien, dem Deutschen Reiche, Frankreich, Italien, Luxemburg, den Niederlanden, Österreich-Ungarn, Rußland und der Schweiz abgeschlossen, dem am 27. Juli 1897 auch Dänemark beigetreten ist. Das Übereinkommen bezweckt die Regelung der Rechtsverhältnisse im internationalen Eisenbahnverkehr zwischen den Bahnen und den Transportgebern.

Um die Einführung des Übereinkommens zu erleichtern und zu sichern, ist ein Zentralamt für den internationalen Eisenbahntransport in Bern errichtet worden. Dir.: L. **Forrer**; VDir.: Gottfr. **Farner**. — Sekretäre: **Dr. Al. v. Toussaint**, Rob. **Boenfvé**.

Die Länge der Eisenbahnen, auf die das Übereinkommen Anwendung findet, beträgt 193431 km.

8. Zentralbureau der Internationalen Erdmessung auf dem Telegraphenberge bei Potsdam.

Das Zentralbureau besteht seit 1866 (bis 1885 unter der Leitung des Gen.-Lts z. D. Baeyer). Seit der Gründung des Kgl. preuß. geodät. Instituts 1869 ist es mit diesem vereinigt.

Die Aufgabe des Geodätischen Instituts besteht in der Pflege der Geodäsie durch wissenschaftliche Untersuchungen und in der Ausführung derjenigen astronomischen und physikalischen Bestimmungen, die in Verbindung mit geodätischen Bestimmungen zur Erforschung der Gestaltung der Erde, vorzugsweise innerhalb des preuß. Landesgebietes, dienen. Die Arbeiten des Instituts erstrecken sich gegenwärtig hauptsächlich auf astronomische Bestimmungen der Lage der Lotrichtungen nach geographischer Länge und Breite, sowie auf astronomische Orientierungen an möglichst vielen Punkten des geodätischen Netzes, ferner auf Bestimmungen von Zenithdistanzen zwischen geeigneten Punkten, Bestimmungen der Intensität der Schwere, Untersuchungen der mittleren Lage und der Schwankungen des Meeresspiegels, Untersuchungen über Bodenbewegungen u. über die Brechung der Lichtstrahlen in der Atmosphäre, wie überhaupt auf alle theoretischen, rechnerischen und experimentellen Untersuchungen, die dazu dienen, die Erforschung der Gestaltung des Erdkörpers und die geodätische Aufnahme des Landes zu fördern.

Das Geodätische Institut steht unter der unmittelbaren Aufsicht des Ministers der geistlichen, Unterrichts- und Medizinal-Angelegenheiten. Die Akademie der Wissenschaften ist das begutachtende Organ des Ministers in allen wichtigen Angelegenheiten des Instituts.

Digitized by Google

Als Zentralbureau der Internationalen Erdmeſſung wirkt das Inſtitut nach Maßgabe der von den beteiligten Staaten getroffenen Übereinkunft. Der Direktor des Inſtituts iſt als ſolcher zugleich Direktor des Zentralbureaus der Internationalen Erdmeſſung.

Dir. [Telegraphenberg b. Potsdam]: Prof. Dr. **Helmert**, GReg.-Rat.

VI.

Staatsverträge.

1. Vertrag zwiſchen dem Deutſchen Reiche und China wegen der Überlaſſung von Kiautſchou, ſ. Jahrg. 1899, S. 1304.

2. Übereinkommen zwiſchen Japan und Rußland wegen Anerkennung der Hoheitsrechte und der vollen Unabhängigkeit des Koreaniſchen Staates, ſ. Jahrg. 1899, S. 1306.

3. Vorfriedensvertrag zwiſchen den Vereinigten Staaten von Nordamerika und Spanien, ſ. Jahrg. 1899, S. 1306.

4. Engliſch-ägyptiſcher Vertrag, den Sudan betreffend, ſ. Jahrg. 1900, S. 1114.

5. Vertrag zwiſchen dem Deutſchen Reiche und Spanien zur Beſtätigung der am 12. Februar 1899 in Madrid unterzeichneten Erklärung, betreffend die Inſelgruppen der Karolinen, Palau und Marianen, ſ. Jahrg. 1900, S. 1115.

6. Vertrag zwiſchen dem Deutſchen Reiche und Großbritannien über die Regelung der Samoa- und anderen Fragen, ſ. Jahrg. 1901, S. 1069.

Digitized by Google

Nachträge und Berichtigungen.

A. Genealogisches Jahrbuch.

II. Abteilung.

Fugger, L.: Franz Raymund Johann Aloys Graf Fugger von Kirchberg und Weißenhorn Erl., Edler des Kgr. Ungarn, Herr der Hschaften Kirchberg, Oberdischingen, Bach u. Wernau, Württemberg, und Weißenhorn, Pfaffenhofen, Marstetten u. Wullenstetten, Bayern, geb. Schloß Kirchberg 2. Aug. 1843, † das. 12. Sept. 1901.

Graf Georg folgte seinem Bruder im Fideikommiß Kirchberg-Weißenhorn nach.

Fugger-Glött: Verw. Gfin Marie Fugger von Glött Erl., geb Freiin von Künsberg, geb. 5. Juni 1834, † Schloß Oberndorf 9. Okt. 1901.

Fürstenberg: Fürst Maximilian wurde zum Kgl. preuß. Major befördert.

Ysenburg und Büdingen: Erbpr. Wolfgang; verm. Sommerhausen 26. Sept. 1901 mit — Adelheid Gfin von Rechteren-Limpurg, geb. Sommerhausen 31. März 1881.

Leiningen: † Prsfin Alberta Viktoria Sophie Ernestine Marie, geb. Osborne, Insel Wight, 24. Juli 1863, † Schloß Waldleiningen 30. Aug. 1901.

Platen zu Hallermund: Gf Friedrich, Kgl. preuß. Ldrat; verm. Schwerin 12. Nov. 1901 mit — Lilli Freiin von Stenglin, geb. . . . .

—: Gf Alexander, Lt., aus dem ostasiat. Reiterrgt ausgeschieden u. im Kür.-Rgt Königin (pomm.) Nr. 2 angestellt.

Rechteren-Limpurg: Gfin Adelheid, s. Ysenburg und Büdingen.

Salm-Horstmar: Pr. Eduard wurde zum Gen. der Kav. befördert.

Schönburg-Waldenburg: Pr. Heinrich wurde zum Major, Pr. Ulrich zum Rittm. befördert.

Schönburg, Gräfl. Linie: Dem Gfn Joachim wurde Glauchau 3. Okt. 1901 ein Sohn geb., der am 3. Tage wieder starb.

Solms-Rödelheim u. Assenheim: Gf Kuno, Kgl. preuß. Lt. a. D.

Thurn und Taxis: † Prsfin Maria Helene Sophie Isaura, geb. Saros-Patak 16. Mai 1836, K. u. K. PD. und StkrD., † Wien 14. Nov. 1901; verm. Wien 15. Mai 1871 mit Wolfgang Gfn Kinsky von Wchinitz und Tettau, † 14. Dez. 1885.

Waldburg-Zeil-Trauchburg: Erbgf Georg wurde zum OLt. befördert, Gf Willibald trat aus dem Kgl. bayer. Haus-RrO. vom heil. Georg aus. — Dem Erbgfn Georg wurde Reutrauchburg 18. Okt. 1901 eine Tochter geb.: Gfin Marie Therese Walburga Antonia Felicitas.

Wied: Dem Erbpr. wurde Potsdam 31. Okt. 1901 eine Tochter geb.

Windisch-Graetz: Pr. Ernst, K. u. K. Km. und Oberst a. D., wurde WGRat.

Digitized by Google

III. Abteilung.

Berwick: † Carlos Maria Isabel Stuart Fitz-James Portocarrero y Palafox, 9. Duke of Berwick, 16. Duque de Alba de Tormes, Duque de Liria, de Olivares, de Peñaranda, Marqués del Carpio, de Coria, de Eliche, de la Mota, de San Leonardo, de Sarria, de Tarazona, de Villanueva del Rio, de la Algaba, de Barcarrota, de Valderrabano, de Villanueva del Fresno, Conde de Andrade, de Ayala, de Fuentes de Valdepero, de Gelves, de Lemos, de Lerin, de Monterrey, de Osorno, de Villalba, 10. Conde del Montijo, de Casarrubios del Monte, de Fuentidueña, de Miranda del Castañar, de San Esteban de Gormaz, geb. Madrid 4. Dez. 1849, 12mal Grand von Spanien, Kgl. span. Khr u. Senator, Kr des span. O. vom GVließ ꝛc., † New York 16. Okt. 1901.

Bonaparte. Ältere Linie: † Pssa Charlotte Honorine Josephine, geb. Rom 4. März 1832, † Schloß L'Ariccia 1. Okt. 1901; verm. Rom 4. Okt. 1848 mit Pietro Conte Primoli, † 30. Dez. 1883.

Borghese: † Ducheſſa Anna Maria di Ceri, geb. Torlonia a. d. H. der Principi di Civitella Ceſi, geb. Rom 8. März 1855, † daſ. 18. Sept. 1901.

Broglie: † Prssin Jeanne Emmeline geb. de Dampmartin, geb. Paris 21. Juli 1864, † daſ. 20. Okt. 1901; verm. Paris 12. Juli 1884 mit François Pr. de Broglie.

Choiseul-Praslin: Nicolette, geb. Ryde 30. Jan. 1881, iſt nicht mehr Nonne.

Czartoryski: Fürſt Adam ꝛc.; verm. Warſchau 31. Aug. 1901 mit — Marie Louiſe Gfin von Krasne-Krasińska, geb. Warſchau 24. März 1883.

Harcourt: Dem Comte Charles wurde Paris 9. Nov. 1901 ein Kind geb.

Hercolani: † Agnes Conteſſa di Medicina e Rivazze, geb. Freiin von T'Serclaes a. d. H. der Gfin T'Serclaes-Hallberg, geb. 17. Dez. 1852, † .. Okt. 1901.

Jurjewsky: Prssin Katharina Alexandrowna, geb. St. Petersburg 9. Sept. 1878; verm. Biarritz 18. Okt. 1901 mit Alexander Pr. Bariatinsky, Kaiſ. ruſſ. Rittm.

Kinsky: † Gfin Helene, ſ. Thurn und Taxis.

La Rochefoucauld: † Verw. Ducheſſe Radegonde Euphraſie de La Rochefoucauld, geb. Bouvery, geb. Paris ...., † daſ. 7. Nov. 1901.

Leeds: Lady Ada Charlotte Godolphin, geb. London 30. Mai 1870; verm. daſ. .. Okt. 1901 mit William Hugh Wentworth Fitzwilliam a. d. H. der Earls Fitz-William.

Lichnowsky: † Karl Maria 5. Fürſt von Lichnowsky, Graf zu Werdenberg, Edler Herr von Woſchütz, Durchl., geb. Grätz 19. Dez. 1819, Fkherr, Herr der Hſchaft Grätz, Oeſterr.-Schleſien, erbl. Mitgl. des preuß. Herrenh., Kgl. preuß. Gen. der Kav. à la suite d. A., Kr des Schw. AO., EKr des ſouv. Malt.-KrO. ꝛc., † Schloß Grätz 18. Okt. 1901.

Manchester: Dem Duke wurde Kimbolton Caſtle 26. Okt. 1901 eine Tochter: Lady Mary Alva geb.

Murat: † Joachim Napoléon Prince Murat, Hoheit, geb. Bordentown 21. Juli 1834, franz. Brig Gen. der Reſ. und ehem. Oberſt der Guiden, † Schloß Chambly, Oiſe, 23. Okt. 1901.

—: † Princeſſe Lydia Murat, verw. (Arthur, † 6. Aug. 1892), Hainguerlot, geb. Hervey, geb. Brighton 15. Aug. 1841, † Schloß Chäalis, Oiſe, 25. Sept. 1901.

Polignac: † Melchior Jules Marie Guy Marquis de Polignac, geb. Kerbaſtic, Morbihan, 20. Juli 1852, † daſ. .. Okt. 1901, ehem. Kav.-Off.

—: Comteſſe Joſéphine Marie Louiſe, geb. Mérico 4. Juli 1882; verm. Hennebout, Morbihan, 15. Okt. 1901 mit Amaury de Jacquelot du Boisrouvray, franz. Lt. im 2. Rgt Chaſſeurs.

Digitized by Google

Radziwill: Pr. Stanislaus ist zu den Off. à la suite d. A. übergetreten.

Reggio: † Charlotte Marie Sophie Victoire, geb. Paris 20. Aug. 1850, † Mérieu, Isère, 19. Sept. 1901; verm. Paris 6. Nov. 1871 mit Marie Maximilien Charles de Pourroy de l'Auberivière, Marquis de Quinsonas, † 29. Sept. 1894.

Riquet de Caraman, Prince de Chimay: † Princesse Louise Marie Adèle geb. a. d. H. der Barone de Graffenried-Villars, geb. Paris 17. Juni 1842, † Brüssel 18. Okt. 1901; verm. Carlepont 15. Sept. 1863 mit Pr. Eugène, † 20. Juni 1881.

Rohan-Chabot: Geneviève Marie Isabelle, geb. Paris 22. März 1875; verm. 7. Nov. 1901 mit François de Vaufleury Comte de Malterre.

Rospigliosi: Nicht Fürst Uberto, sondern Fürst Giuseppe hat sich Schloß Camporecchio 2. Sept. 1901 mit — Marie verw. Parkhurst, geb. Reid, geb. Washington . . vermählt.

Sapieha: † Johann Paul Alexander Fürst Sapieha-Rojański von Severien, geb. Paris 18. Juni 1847, Kgl. großbrit. Drag.-Lt. a. D., † Bilka 12./25. Okt. 1901.

—: † Prssin Leonie, geb. Warschau 2. Jan. 1843, † Paris 14. Okt. 1901; verm. Rom . . 1862 mit Ladislaus Gfn Czacki, † 30. Mai 1873.

Sutherland: Margaret Louisa Egerton, geb. London 15. Juli 1864; verm. das. 10. Okt. 1901 mit George Chichester May.

Talleyrand: Die Heirat des Comte Boson de Périgord fand am 5. Okt. statt.

B. Diplomatisch-statistisches Jahrbuch.

Deutsches Reich. Statist. Amt. Präs.: Dr. L. Wilhelmi.

Deutsches Reichsheer. GKorps. Chef des Gen.-Stabes: Sixt v. Armin, Oberst. — I. AKorps. Chef des Gen.-Stabes: Gündell, Oberstlt. — 13. Div., beauftr.: v. Kalckstein, Gen.-Major. — I. bayer. AKorps. 2. Div.: Frhr Reichlin v. Meldegg, Gen.-Lt. — II. bayer. AKorps. 4. Div.: Gerstner, Gen.-Lt.

Deutsche Schutzgebiete. Der Kais. Richter beim Gouvt Kamerun: W. Horn, ist zum Kanzler beim Gouvt Togo ernannt worden.

Dipl. Korps. Persien. Die Gesandtschaft befindet sich Hildebrandtstr. 4. Der 2. Leg.-Sekr. heißt Hovhannes-Chan.

Rumänien. Der Dolm. Dr. E. Grigorovitza ist zu streichen.

Schweden. Das VKonsulat in Schleswig ist unbesetzt.

Bayern. Armee. Chef des Gen.-Stabes: Frhr v. Barth zu Harmating, Oberst.

Dipl. Korps. Päpstl. Stuhl: Der Nuntius Sambucetti ist nach Rom berufen worden. Der nach Wien versetzte Auditor Nicotra versieht interim. die Geschäfte.

Hamburg. Dipl. Korps. Preußen. A. o. G. u. b. M.: . . . .

Hessen. Dipl. Korps. Rußland. Att.: R. Baron von Mengden, Kjkr u. Hofrat.

Preußen. Hofchargen. Zum Schloßhptm. von Posen wurde ernannt: B. Gf v. Hutten-Czapski.

Ministerien. Finanzen: Der GFin.-Rat Schwarz wurde zum GOFin.-Rat befördert.

Öff. Arbeiten: v. Dömming wurde OBaudir.; Keller, GBaurat, wurde vortragender Rat.

Provinzialbehörden. Reg.-Präs. in Osnabrück: . . . . — Präs. der Gen.-Kommissionen. Der Präs. v. Baumbach, der nach Cassel versetzt worden war, bleibt in Bromberg.

OLdesgerichte. Rheinprovinz. Der Sen.-Präs. vom Rath wurde pensioniert, an seine Stelle Dr. Rückel ernannt. — Hessen-Nassau. Der OStAnw. Bartels ist als † zu streichen.

Digitized by Google

Dipl. Korps. Der Att. an der bayer. Gesandtschaft, Frhr v. Thüngen, ist zu streichen; Mil.-Bevollm.: Rr v. Endres, Gen.-Major à la suite d. A.

Endgültige Ergebnisse der Zählung von 1900.

Provinzen. Regierungsbezirke.	qkm	Bevölkerung 1. Dezember 1900 männl.	weibl.	total.	auf 1 qkm
Ostpreußen	36990	961146	1 035480	1 996626	54
Königsberg	21109	576489	625897	1 204386	57
Gumbinnen	15881	382657	409583	792240	49
Westpreußen	25521	767903	795755	1 563658	61
Danzig	7954	324217	341775	665992	81
Marienwerder	17567	443686	453980	897666	51
Stadt Berlin	63	903041	985807	1 888848	—
Brandenburg	39835	1 523375	1 585179	3 108554	78
Potsdam	20638	950209	979095	1 929304	93
Frankfurt	19197	573166	606084	1 179250	61
Pommern	30116	799733	835099	1 634832	54
Stettin	12078	406577	422132	830709	69
Köslin	14026	286376	301407	587783	42
Stralsund	4010	104780	111560	216340	54
Posen	28966	901853	985422	1 887275	65
Posen	17514	564183	634069	1 198252	68
Bromberg	11452	337670	351353	689023	60
Schlesien	40313	2 226403	2 442454	4 668857	116
Breslau	13482	800105	897614	1 697719	126
Liegnitz	13609	525479	577513	1 102992	81
Oppeln	13222	900819	967327	1 868146	141
Sachsen	25252	1 388183	1 444433	2 832616	112
Magdeburg	11512	582601	593771	1 176372	102
Merseburg	10210	584608	605217	1 189825	116
Erfurt	3530	220974	245445	466419	132
Schleswig-Holstein	19002	701577	686391	1 387968	73
Hannover	38510	1 297186	1 293753	2 590939	67
Hannover	5717	322328	325580	647908	113
Hildesheim	5352	261156	265602	526758	98
Lüneburg	11543	239652	232946	472598	41
Stade	6796	189758	185259	375017	55
Osnabrück	6205	164815	163785	328600	53
Aurich	3107	119477	120581	240058	77
Westfalen	20209	1 645996	1 541781	3 187777	158
Münster	7253	360076	339507	699583	96
Minden	6260	317040	319835	636875	121
Arnsberg	7696	968880	882439	1 851319	241
Hessen-Nassau	15694	923659	974322	1 897981	121
Cassel	10077	430354	459788	890142	89
Wiesbaden	5617	493305	514534	1 007839	179
Rheinland	26994	2 899421	2 860377	5 759798	213
Koblenz	8205	339368	343086	682454	110
Düsseldorf	5473	1 321087	1 278719	2 599806	475
Köln	3977	507981	513897	1 021878	257
Trier	7184	427065	413631	840696	117
Aachen	4155	303920	311044	614964	148
Hohenzollern	1142	31949	34831	66780	59
Königreich Preußen	348607	16 971425	17 501084	34 472509	99

Digitized by Google

Sachsen, Kgr. Ständeversammlung. Zweite Kammer. 1. VPräs.: Dr. Schill, Justizrat.

Amerika, V. St. Dipl. Korps. Großbritannien. Att.: S. P. Waterlow. VK. in Chicago: T. E. Erskine, 01; in Honolulu: T. R. Walker, 01; in Portland, Or.: J. E. Laidlaw. Die VKonsulate Alexandria und Pascagoula sind zu streichen.

Venezuela. Konsul in New Orleans, beauftr.: O. Grimmer, 01. VK. in Mayaguez: Al. Bravo; in Ponce: N. Reverón.

Belgien. Repräsentantenkammer. Präs.: Schollaert. — VPräs.: Heynen, Neerincx. Dipl. Korps. Großbritannien. Leg.-Sekr.: J. B. Whitehead.

Bolivia. Gewählter Präs. (1901/2) des Senates und der Abgeordnetenkammer: Pastor Sainz.

Ministerium. Äußeres u. Kultus: Dr. Fed. Diez de Medina. — Inneres: Anibal Capriles. — Justiz u. öff. Unterricht: Andr. S. Muñoz.

Provinzialbehörden. Präfekten. Oruro: Lino Romero. — Potosí: Z. Cossío. — Tarija: Bern. N. Trigo. — Deleg. f. d. Nordwest-Terr.: J. Carrasco.

Statistische Notizen.

Flächeninhalt: 1 334200 qkm.

Bevölkerung nach den Zählungen 1890—93.

Departements.	Bewohner.	Departementshauptstädte.	Einwohner.
Beni u. Acre	37360	Trinidad (1900)	5230
Chuquisaca	298957	Sucre (1900)	28132
Cochabamba	451200	Cochabamba (1900) . . .	30050
La Paz	601145	La Paz (1900)	57018
Oruro	200095	Oruro (1900)	16070
Potosí	368430	Potosí (1900)	14365
Santa Cruz	112200	Santa Cruz	12100
Tarija	89650	Tarija	11942
Total	2 159037		

Mit wilden Indianern (ca 250000) 2 310000 oder 2 auf den qkm.

Finanzen. (1 Boliviano = 1,76 Reichsmark.)

Budget 1901.

Einnahmen 10 117709, Ausgaben 9 891153 Bolivianos.

Staatsschuld 1900.

Äußere Schuld 6 550830, innere Schuld 3 934250 Bolivianos.

Handel 1900. Einfuhr 6 915376, Ausfuhr 13 795870 Bolivianos. Wichtigste Ausfuhrartikel (in Tauf. Boliv.): Silber 6 681, Zinn 3 495, Kautschuk 2 049. Kupfer 623, Kakao 399, Wismut 126.

Eisenbahnen 1900: 972 km.

Post 1899. Zahl der Bureaus 320; der Briefpostsendungen im inneren Verkehr 1 181683, im äußeren Verkehr 536226. Einnahmen 369715, Ausgaben 489173 Frank.

Telegraphen 1900. 131 Bureaus, 6641 km.

Brasilien. Dipl. Korps. Amerika, V. St. VK. in Para: J. F. Tiedemann, 00. — Konsul in Santos: J. Johnson, 01.

Deutsches Reich. An Stelle des nach Mérico versetzten Ges.-Sekr. Dr. v. Flöckher wurde Dr. Haniel ernannt.

Großbritannien. Leg.-Sekr.: H. C. Lowther.

China. Li-hung-tschang ist als † zu streichen.

Ausw. Angel. Der VMin. Hsu chou p'êng ist nach Zeitungsnachrichten ge-

Digitized by Google

storben und an seine Stelle der bisherige Gesandte in Berlin, Lü-Hai-Huan, ernannt. — Zum Gen.-Gouv. von Tschili wurde Yuanschikai ernannt.

Dipl. Korps. Großbritannien. Leg.-Sekr.: W. B. Townley. — Italien. MR.: G. Gf Gallina.

Dominikanische Republik. Provinzialbehörden: Espaillat ist zu streichen.

Frankreich. Staatsrat: an Stelle von Ditte ist Mercier zu setzen, Fern. Faure ist zu streichen, an seine Stelle trat G. Payelle.

Marineministerium. Kol.-Dir.: Honnorat. — Handelsmarine: E. Tréfeu. — Submarine Verteidigung: Chevalier, Kpt. z. See. — Präs. des Sanitätswes.: Auffret. — OMarineschule. Dir.: Mallarme, KAdm.

Marine. Seediv. des äußersten Ostens. Chef des Stabes: Rény, Kpt. z. See. — Station von Annam und Tonkin: Corrard, Kpt. z. See.

Großbritannien. Geheimer Rat. Zuzufügen sind: Hzg v. Buccleuch; Sir H. Fletcher, Bt; Sir J. W. Bonser.

Kriegsamt. Der Mil.-Sekr. Sir J. Hamilton ist, weil als Gen.-Stabschef nach Südafrika gesandt, zu streichen.

Admiralität. Dir. der Transporte: G. T. H. Boyes, KAdm.

Der neue Lord-Mayor heißt Dimsdale (nicht Dunsdale).

Cypern. Truppenbefehlsh.: E. Smith, Kpt.; Gen.-Einn.: Gore, Oberstlt.

Guatemala. Dipl. Korps. An Stelle des nach Bern versetzten Leg.-Sekr. Dr. Frhr v. Eyb wurde Kracker v. Schwartzenfeldt (der als zum Ausw. Amte kmdt zu streichen ist) ernannt.

Japan. Dipl. Korps. Großbritannien. Leg.-Sekr.: Sir Brooke Boothy, Bt, an Stelle von J. B. Whitehead.

Monaco. Msgr Theuret ist als † zu streichen.

Montenegro. Dipl. Korps. Türkei. 2. Sekr.: . . . .; Dolm.: L. Duyka.

Niederlande. Kriegsflotte. In der Rubrik Lancierrohre ist 2 zu streichen und bei Torpedoboote einzusetzen 53, sodaß die Gesamtzahl der Lancierrohre 99 beträgt.

Persien. Dipl. Korps. Rußland. GK. in Buschehr: v. Giers, 01; in Tebris: Pochitonow, 01.

Peru. Dipl. Korps. Deutsches Reich. Konsul in Lima: Lahrius, 01.

Portugal. Dipl. Korps. Spanien. Der 3. Sekr. und der Att. sind zu streichen.

Flächeninhalt und anwesende Bevölkerung. (Vorläufige Ergebnisse der Zählung vom 1. Dez. 1900.)

Distrikte.	qkm Areal	Männl.	Weibl.	Total.	auf 1 qkm
Aveiro	2909	137257	164924	302181	104
Beja	10871	81233	80369	161602	15
Braga	2738	161727	195092	356819	130
Bragança	6669	91924	93662	185586	28
Castello Branco	6621	105752	110877	216629	33
Coimbra	3883	153545	179960	333505	86
Evora	7088	64779	62453	127232	18
Faro	4850	127221	127630	254851	52
Guarda	5557	126618	136674	263292	47
Leiria	3478	117169	122998	240167	69
Lisboa	7042	360806	347944	708750	101
Portalegre	6431	63052	61645	124697	19
Porto	2292	280370	321318	601688	262
Santarem	6862	139661	144015	283676	41
Vianna do Castello	2243	93766	120833	214599	95
Villa Real	4447	116949	126635	243584	55
Vizeu	4973	186149	216650	402799	81
Festland	88964	2 407978	2 613679	5 021657	56

Digitized by Google

Distrikte.	Areal qkm	Männl.	Weibl.	Total.	auf 1 qkm
Angra	728	33381	40212	73593	101
Horta	786	24461	30995	55456	71
Ponta Delgada	874	59208	68358	127566	146
Funchal	815	72262	78266	150528	185
Inseln	3203	189312	217831	407143	127
Königreich	92157	2 597290	2 831510	5 428800	61

Bewegung der Bevölkerung 1897: Heiraten 35841, Geburten 160436, Sterbefälle 114898, Überschuß der Geburten 45538.

Auswanderung 1891: 33585, 1892: 21074, 1893: 30383, 1894: 26911, 1895: 44746, 1896: 27980, 1897: 21612, 1898: 23510, 1899: 17776.

Städte mit 10000 Einwohnern und darüber 1900.

Lissabon	357000	Coimbra	18424	Tavira	12178
Porto	172421	Evora	16152	Portalegre	11893
Braga	24309	Covilhã	15527	Faro	11835
Setúbal	21819	Elvas	14018	Aveiro	10012

Rumänien. Bulgarien. Dipl. Ag.: . . . .; GTr.: P. Patew; Att.: G. Gruew. Rußland. Der Mil.-Att. Oberst Leontowitsch wurde nach Sofia versetzt, an seine Stelle trat Oberstlt. Leontjew.

Schweden u. Norwegen. Armee und Marine. Jeder Wehrpflichtige hat in den Jahren 1902—1907 172 Tage zu dienen. — Die 7 Panzerturmschiffe der schwed. Marine haben 7 (nicht 17) Torpedorohre.

Norwegische Kriegsflotte 1901.

Fahrzeuge.	Tonnengehalt.	Ind. Pferdekräfte.	Geschütze.	Lancierrohre.	Bemannungsetat.
4 Panzerschiffe [1]	14400	17100	81	8	1000
4 Panzer-Monitore [2]	6889	1900	24	—	330
3 Kanonenboote 1. Kl. [3]	3060	5500	27	2	386
8 Kanonenboote 2. Kl. [4]	2184	2360	32	3	335
1 Torpedo-Aviso (Valkyrien 96)	385	3200	6	2	57
10 Torpedoboote 1. Kl. 1896—1901	850	11000	20	20	230
17 Torpedoboote 2. Kl. 1882—1900	952	10030	25	43	252
47 Fahrzeuge	28720	51090	215	78	2590

Außerdem 3 Segel-Korv. (2967 T.) 3 Transportfahrz., 4 Schul- u. Kasernenschiffe, 1 Aviso, 5 Wachtboote. — Im Bau: 2 Torpedoboote.

Personal der Marine 1901. Aktiv: 130 Off., 70 Aspir., 1000 UOff. u. Matr. — Reserve: 75 Off., 90 UOff. — Die ev. dienstpflichtige Schiffahrt ꝛc. treibende Bevölkerung wird auf 26000 Mann angegeben.

Schweiz. Dipl. Korps. Deutsches Reich. An Stelle des nach Rio de Janeiro versetzten Leg.-Sekr. Dr. Haniel trat Dr. Frhr v. Eyb.
Großbritannien. Der 2. Sekr., H. C. Lowther, wurde als Ges.-Sekr. nach Rio de Janeiro versetzt.

---

[1] Harald Haarfagre, Tordenskiold 97, Norge, Eidsvold 01. — [2] Skorpion 66, Mjölner 68, Trudvang 69, Thor 72. — [3] Sleipner 77, Viking 91, Frithjof 95. — [4] Uller 74, Vale 76, Braga, Nor 78, Vidar 81, Gor 85, Tyr 87, Aeger 93.

Digitized by Google

Heeresstärke 1901 (1. Jan.).

Truppenteile ꝛc.	Auszug.	Landwehr I.	Landwehr II.	Summa.
Stäbe und Offiziere zur Verfügung . . .	—	—	—	2234
Sanitätstruppen	4940	2912	718	8570
Verwaltungstruppen	1444	825	29	2298
Infanterie: 104 Ausz.- u. 104 Ldw.-Bat. . .	114843	40840	21059	176742
Kavallerie: 36 Ausz.- u. 36 Ldw.-Abt. . .	4641	3433	—	8074
Artillerie: 50 Ausz.- u 10 Ldw.-Feld-Batt. .				
8 Ausz.- u. 8 Ldw.-Fest.-Komp. .				
16 Ausz.- u. 8 Ldw.-Parkkolonnen .	20113	11174	2403	33690
8 Ausz.- u. 8 Ldw.-Trainbat. . .				
2 Ausz.- u. 2 Ldw.-Feuerwerk.-Kp.				
Genie: 24 Ausz.- u. 24 Ldw.-Komp. . . .	5507	4461	—	9968
Radfahrer	278	89	—	367
Gesamtstärke	151766	63734	24209	241943

ohne Landsturm, der auf 96 Bat. von je 4—6 Komp. (zu 100—200 M.), 32 Schützenkomp., 26 Komp. Positionsart., 423 Pionierkomp., Handwerker, Sanitätstruppen ꝛc. — im ganzen 1901 auf 278556 M. veranschlagt worden ist. Gesamtstärke: 520499. — Der Landsturm ist mit Gewehr Kal. 10,4 mm bewaffnet.

Digitized by Google

Register.

	Seite
Abercorn	240
Abeſſinien	579
Abramès	241
Abruzzen, ſ. Italien	36
Aerſchot, ſ. Arenberg	104
Afghaniſtan	580
Agoult-Pontevès, ſ. Sabran	428
Ägypten	1064
Alba, ſ. Berwick	260
Albani, ſ. Chigi-Albani	290
Albany, ſ. Großbritannien und Sachſen-Coburg und Gotha	27. 83
Albert (D') ſ. Luynes	354
Albertoni, ſ. Altieri	242
Albufera	242
Alcudia, ſ. Ruspoli	425
Aldobrandini, ſ. Borgheſe	270
Alençon, ſ. Bourbon	19
Algerien	669. 698
Aliſe, ſ. Caetani	281
Alſace, ſ. Hénin	328
Altavilla, ſ. Ruffo di Calabria	422
Althaus, ſ. Bentheim u Steinfurt	110
Altieri	242
Amerika, Verein. Staaten von	581. 1123
Ampthill, ſ. Bedford	256
Andorra	604
Anhalt	3. 500
Anhalt-Bernburg	4
Anhalt-Deſſau-Köthen und -Bernburg	3
Annam	701
Anſola, ſ. Spanien	93
Antuni, ſ. del Drago	310
Aoſta, ſ. Italien	36
Aquila, ſ. Bourbon	16
Arbeck	31. 243
Arenberg	104
Argentiniſche Republik	605
Argyll	244
Arſoli, ſ. Maſſimo	363
Arundel and Surrey, ſ. Norfolk	377
Aserea, ſ. del Drago	310
Askaniſches Haus, ſ. Anhalt	3
Aſturien, ſ. Spanien	92
Atholl	244
Audiffret-Pasquier	244
Auersperg	106
Auerſtädt	245
Auguſtenburg, ſ. Holſtein	32
Aure, ſ. Gramont	319
Auſtralien, Südſee	739. 784
Avaray	245
Avella, ſ. Colonna	297
Ayen, ſ. Noailles	374
Baden	4. 502
Bagnara-della Motta S. Giovanni, ſ Ruffo di Calabria	421
Bagnolo, ſ. Forano	314
Balbes Berton (Des) ſ. Crillon	246
Bandini, ſ. Giuſtiniani	315
Barberini-Colonna, ſ. Colonna	300
Barbiano de Belgiojoſo d'Eſte	246
Bardi, ſ. Bourbon	17
Bari, ſ. Bourbon	15
Bartolf, ſ. Bayern	10
Baſſano	246
Battenberg, ſ. Heſſen	29. 247
Batthyáni-Strattmann	247
Bauffremont	248
Bayern	6. 507. 1121
Beauclerk, ſ. Saint Albans	429
Beaufort	248
Beaufort-Spontin	254
Beauharnais, ſ. Leuchtenberg	341
Beauharnais, ſ. Romanowski	417
Beauvau-Craon	254
Bedford	255
Beide Sizilien	14

Digitized by Google

	Seite
Beja, s. Portugal	61
Belgien	11. 611. 1123
Belluno	259
Belvedere, s. Saluzzo	430
Bentheim-Steinfurt	110
Bentheim-Tecklenburg	109
Bentinck	111
Berdyczów, s. Radziwill	405
Berghes-St.-Winock	259
Bernadotte, s. Schweden	90
Bernburg (Anhalt-)	4
Berthier	452
Berton, des Baldes, s. des Baldes Berton	246
Berwick	260. 1120
Béthune d'Avaray, s. Avaray	245
Béthune	262
Betschuanenland-Protektorat	789
Bhotan	624
Bibesco, s. Brancovan	273
Bielitz, s. Sulkowski	439
Biesterfeld (Lippe-)	41
Biron von Curland	263
Bisaccia, s. La Rochefoucauld	338
Bismarck	263
Bitetto, s. della Rocca d'Aspro	413
Blacas d'Aulps	264
Blandford, s. Marlborough	358
Blücher von Wahlstatt	265
Boadilla, s. Ruspoli, Duques de la Alcudia	425
Bochara	982
Bolivia	625. 1123
Bomarzo, s. Borghese	269
Bonaparte	12. 266. 1120
Boncompagni-Ludovisi	266
Boncompagni-Ludovisi-Piombino	268
Borbon, s. Sevilla	435
Borghese	268. 1120
Bosnien und Herzegowina	907
Bourbon	13
Bourbon-Anjou	18
Bourbon-Orleans	17
Bourbon-Parma	16
Bourbon-Sizilien	14
Bourbon-Spanien	13. 91
Brabant, s. Hessen	28
Brackley, s. Sutherland	442
Braganza	20. 61
Braganza-Sachsen-Coburg u. Gotha	61
Brancaccio	271
Brancas	272
Brancovan	273
Brasilien	20. 627. 1123
Braunschweig	513
Braunschweig-Lüneburg	21
Bremen	515
Brissac	273
Britische Kolonien	732. 771
Britisches Reich	713. 757
Britisch-Ostindien	728. 776
Broglie	275. 1120
Broglie-Revel	276
Bronn, s. Hohenlohe-Langenburg	132
Brunei	789
Buccleuch and Queensberry	277
Buckingham and Chandos	279
Bulgarien	85. 1054
Cadore	279
Caetani	279
Calabrien, s. Bourbon	14
Cambodscha	701
Cambridge	23. 27
Campbell, s. Argyll	244
Campofranco	283
Canada	735. 781
Canneto	284
Capetinger, s. Bourbon	13
Caraman, s. Riquet	410
Carbagnano, s. Colonna di Sciarra	300
Carlisle, s. Norfolk	380
Carlow, s. Mecklenburg-Strelitz	49
Carolath-Beuthen	285
Carovigno	287
Carr (Des)	287
Caserta, s. Bourbon	14
Castelbarco, s. Montignano	367
Castell-Castell	112
Castell-Rüdenhausen	113
Castries	289
Caulaincourt, s. Vicenza	450
Cavendish, s. Devonshire	303
Cavendish-Bentinck, s. Portland	399
Caylus	289
Cenci-Bolognetti, s. Vicovaro	451
Cerami	289
Ceri, s. Borghese	269
Cerveteri, s. Ruspoli	423
Cesaró, s. Colonna-Romano	300
Chabot, s. Rohan-Chabot	415
Chalencon, s. Polignac	395
Chandos, s. Buckingham	279
Chapelle de Jumilhac (De), s. Richelieu	407
Chartres, s. Bourbon	18
Chaulnes und Picquigny, s. Luynes	354
Chesham, s. Devonshire	306
Chevreuse, s. Luynes	354
Chigi-Albani	290
Chile	635
Chimay, s. Riquet	411
China	640. 1123
Chiwa	983

Digitized by Google

	Seite
Choiseul-Praslin	291. 1120
Churchill, s. Marlborough	360
Cito-Filomarino, s. della Rocca d'Aspro	418
Clary und Aldringen	292
Clermont-Tonnerre	293
Cleveland	295
Clifford (De), s. Bedford	258
Coburg-Saalfeld, s. Sachsen	83
Cochinchina	701
Collalto	295
Colley-Wellesley, s. Wellington	452
Colloredo-Mannsfeld	115
Colonna di Sciarra	300
Colonna di Paliano	296
Colonna-Romano	300
Colonna-Stigliano	298
Columbien	833
Conegliano	301
Connaught, s. Großbritannien	27
Corby Castle, s. Norfolk	382
Corsini, s. Sismano	436
Corvey, s. Hohenlohe	138
Cossé Brissac, s. Brissac	273
Costarica	840
Crillon, s. des Balbes Berton	246
Croix de Castries (La)	289
Cromartie, s. Sutherland	441
Croy	104. 116
Cruffol	450
Cuba	602
Cumberland, s. Braunschweig-Lüneburg	22. 27
Curl, s. Erbach	120
Curland (Biron von)	263
Cypern	789
Cypria, s. Lucinge	358
Czartoryski	301. 1120
Czetwertnia zu Borowicze	302
Czetwertyński-Swiatopolk	302
Dadian, s. Mingrelien	364
D'Albert, s. Luynes	354
Dalekarlien, s. Schweden	90
Dalkeith, s. Buccleuch and Queensberry	277
Dänemark	23. 649
Davout d'Auerstädt, s. Auerstädt	245
Decazes	303. 315
De Clifford, s. Bedford	258
Del Drago	310
Della Grazia, s. Campofranco	283
Della Motta S. Giovani, s. Ruffo	421
Della Rocca d'Aspro	418
Derneburg, s. Münster von Derneburg	371
Des Balbes Berton	246
Des Cars	287
Deutsches Reich	2. 459. 1121
Deutsche Schutzgebiete	472 498
Devonshire	303
Dietrichstein	119
Dietrichstein zu Nikolsburg	307
Dino, s. Talleyrand	444
Diplomatisch-statistisches Jahrbuch	457
Dohna	307
Dominikanische Republik	658. 1124
Dominion of Canada	735. 781
Donau-Kommission (Europäische)	946
Donnersmarck	308
Doria-Pamphilj-Landi	309
Dornberg, s. Hessen	29
Dornburg, s. Richmond and Gordon	78. 409
Dorset	309
Doudeauville, s. La Rochefoucauld	337
Douglas-Hamilton, s. Hamilton	323
Douglas-Scott (Montagu-)	277
Drago (Del)	310
Duchesne de Gillevoisin	301
Duff, s. Fife	313
Dureal, s. Spanien	93
Durfort-Civrac, s. Lorge	348
Ecuador	660
Edinburg, s. Großbritannien	27. 83
Effingham, s. Norfolk	383
Egerton, s. Sutherland	442
Eisenbahnfrachtverkehr, Internationaler	1117
Eichingen, s. de la Moskowa	370
Ellesmere, s. Sutherland	442
Elsaß-Lothringen	518
Erba, s. Odescalchi	386
Erbach-Erbach	120
Erbach-Fürstenau	121
Erbach-Schönberg	120
Erdmessung, Zentral-Bureau der internat.	1117
Erythraeische Kolonie (ital.)	823
Espina, s. Bourbon, Beide Sizilien	16
Eßling	311
Este	53
Este, s. Barbiano di Belgiojoso	246
Esterházy von Galántha	122
Estissac, s. La Rochefoucauld	336
Eu, s. Bourbon	18
Eulenburg-Hertefeld	311
Europ. Donau-Kommission	946
Euston, s. Grafton	316
Faber-Castell	114
Faucigny, s. Lucinge	352
Feltre	312
Fezensac	313
Fiano	268
Fife	313
Finnland	978
Fitz-Alan-Howard, s. Norfolk	376
Fitz-James s. Berwick	260. 261

Digitized by Google

	Seite
Fitz-Gerald, ſ. Leinſter	339
Fitzroy, ſ. Grafton	316
Flandern, ſ. Belgien	11
Forano	314
Fouché d'Otrante	389
Frankreich	17. 683. 1124
Franzöſ. Indo-China	691
Franzöſ. Kolonien	669 695
Freundſchafts-Inſeln	793
Fugger-Babenhauſen	125
Fugger-Glött	123 1119
Fugger-Kirchberg	123 1119
Fürſten, Regenten ꝛc.	1081
Fürſtenberg	126. 1119
Fürſtenberg-Königshof	127
Fürſtenberg-Weitra	128
Gabelſtein, ſ. Hohenlohe-Oehringen	135
Gabagne	314
Gallſteo, ſ. Berwick	260
Galléan de Gabagne	314
Galliera, ſ. Bourbon-Orleans	19
Geburtstagsliſte	1085
Gemiſchte Pruth-Kommiſſion	947
Genealogie der deutſchen Standesherren	101
Genealogie der europäiſchen Regenten	1
Genealogie von anderen, nicht ſouveränen Fürſtlichen Häuſern Europas	239
Genua, ſ. Italien	37
Gewerbl., litter. u. künſtl. Eigent., Intern. Verein. zum Schutze des	1116
Gewichte u. Maße, Intern. Verein. für	1115
Giech	128
Gillevoiſin (Duchesne de)	301
Giovagallo, ſ. Sismano	437
Giovanelli	314
Girgenti, ſ. Bourbon	15
Gironda, ſ. Canneto	284
Giuſtiniani Bandini	315
Gleichen, ſ. Hohenlohe-Langenburg	132
Glücksberg	303. 315
Glücksburg, ſ. Holſtein	23 33
Gordon-Lennox, ſ. Richmond	408
Görtz (Schlitz, gen. von)	190
Gottorp, ſ. Holſtein	35
Gottſchee, ſ. Auersperg	106
Gower (Leveſon-), ſ. Sutherland	441
Goyon, ſ. Monaco u. Feltre	49. 312
Grafton	316
Graham, ſ. Montroſe	368
Grahowo, ſ. Montenegro	50
Gramont	319
Granby, ſ. Rutland	427
Grazia, della, ſ. Campofranco	283
Grebenſtein, ſ. Waldeck	97
Grenville, ſ. Buckingham	279
Griechenland	25. 705
Grimaldi-Goyon von Matignon, ſ. Monaco	49
Grimberghe	320
Grosvenor, ſ. Weſtminſter	452
Großbritannien und Irland	25. 713. 757. 1124
Großbritanniſche Kolonien	732
Grünhof, ſ. Württemberg	100
Guadagni, ſ. Scilla	435
Guardia Lombarda, ſ. Ruffo di Calabria	421
Guatemala	794. 1124
Guiche, ſ. Gramont	319
Guiſe, ſ. Bourbon-Orleans	18
Güterswyk, ſ. Bentheim	109
Habsburg-Lothringen, ſ. Oeſterreich	51
Hagenburg, ſ. Schaumburg-Lippe	87
Haïti	796
Hamburg	520. 1121
Hamilton and Brandon	323
Hamilton, ſ. Abercorn	240
Hamilton (Douglas-)	323
Hanau	30. 323
Hannover	22. 27
Harcourt	324. 1120
Harrach	129
Haßfeldt zu Trachenberg	325
Haßfeldt-Wildenburg	327
Heber-Percy, ſ. Northumberland	385
Heeckeren, ſ. Rechteren-Limpurg	176
Heldburg, ſ. Sachſen-Meiningen	80
Hellas	705
Hénin	328
Hercolani	329. 1120
Hertefeld, ſ. Eulenburg	311
Herzegowina	907
Heſſen	28. 524. 1121
Heſſen (Kur-)	30
Heſſen und bei Rhein	28
Heſſen-Philippsthal	31
Heſſen-Philippsthal-Barchfeld	31
Hibon de Frohen, ſ. Brancas	272
Hildburghauſen, ſ. Sachſen-Altenburg u. Sachſen-Meiningen	80. 81
Hochberg, ſ. Pleß	394
Hochſtädten	29
Hohenau, ſ. Preußen	66
Hohenberg	54. 329
Hohenlohe	131
Hohenlohe-Bartenſtein	135
Hohenlohe-Ingelfingen	135
Hohenlohe-Langenburg	132
Hohenlohe-Oehringen	133
Hohenlohe-Schillingsfürſt	138
Hohenlohe-Waldenburg	136
Hohenſtein, ſ. Teck	445
Hohenzollern	2. 62. 72

Digitized by Google

	Seite
Holstein	32
Holstein-Gottorp	35
Holstein-Sonderburg-Auguſtenburg	32
Holstein-Sonderburg-Glücksburg	28. 33
Honduras	799
Hope, ſ. Newcaſtle	374
Howard, ſ. Norfolk	376
Howard of Glossop, ſ. Norfolk	377
Huescar, ſ. Berwick	260
Indiſches Reich	728. 776
Indo-China (franz.)	699
Innes-Ker, ſ. Roxburghe	420
Innhauſen u. Knyphauſen	330
Internationale Vereinigungen	1114
Irland, ſ. Großbritannien	725
Iſenburg-Birſtein	141
Iſenburg-Büdingen	142. 1119
Iſenburg-Meerholz	144
Iſenburg-Wächtersbach	143
Iſenburg-Philippseich	142
Italien	35. 801
Italieniſche Kolonien	805. 823
Jablonowski	331
Japan	824. 1124
Jarnac, ſ. Rohan-Chabot	416
Joinville, ſ. Bourbon	19
Junot d'Abrantès, ſ. Abrantès	241
Jurjewsky	75. 331 1120
Juromenha, de, ſ. Bellune	259
Juſſupow	332
Kalender	IX
Kalender der Juden	XXIII
Kalender der Muhammedaner	XXIII
Kambodſcha	701
Kanada	735. 781
Kapland	734. 780
Kardinäle	912
Kent	23
Khevenhüller-Metſch	145
Kinloß, ſ. Buckingham	279
Kinsky	332, 1120
Kirbach, ſ. Württemberg	99
Knyphauſen, ſ. Innhauſen	330
Königsegg-Aulendorf	146
Kolumbien	833
Kongoſtaat (Unabhängiger)	836
Korea	838
Koſtarika	840
Kreta	1060
Krumau, ſ. Schwarzenberg	199
Kuba	602
Kuefſtein	147
Künſtl. Eigentums, Intern. Vereinig. zum Schutze des gewerbl., litt. und	1116
La Croix de Caſtries, ſ. Caſtries	289
Lajatico, ſ. Sismano	436
Lancellotti, ſ. Maſſimo	363
Lannes de Montebello, ſ. Montebello	365
Lannoy-Clervaux, ſ. Rheina-Wolbeck	407
Laos	702
La Rochefoucauld	334. 1120
La Rochegugon, ſ. La Rochefoucauld	335
La Trémoïlle	338
Laurenzana, ſ. Caetani	281
Laval de la Jargna, ſ. Caetani	280
Leeds	339. 1120
Leiningen	148. 1119
Leiningen-Billigheim	149
Leiningen-Neudenau	150
Leiningen-Weſterburg (Alt-)	151
Leiningen-Weſterburg (Neu-)	152
Leinſter	339
Lennox, ſ. Richmond and Gordon	408
Léon, ſ. Rohan-Chabot	416
Lesparre, ſ. Gramont	320
Le Ray d'Abrantès, ſ. Abrantès	241
Leuchtenberg	341
Leuchtenberg (Romanowsky)	417
Leutenberg	341
Leveſon-Gower, ſ. Sutherland	441
Lévis-Mirepoix, ſ. San Fernando Luis	430
Leyen	152
Liberia	842
Lichnowsky	341. 1120
Lichtenberg, ſ. Heſſen	29
Liechtenſtein	38. 843
Lieven	342
Ligne	104. 345
Lippe (Detmold)	40. 527
Lippe-Biesterfeld	41
Lippe-Weißenfeld	42
Lippe-Schaumburg	86. 569
Litterar. u. künſtl. Eigentums, Intern. Verein. zum Schutze des gewerbl.	1116
Lobkowitz	153
Lodi	347
Looz und Corswarem	157
Lorge	348
Lothringen (Elſaß-)	518
Lothringen (Habsburg-), ſ. Oeſterreich	51
Löwenſtein-Scharffeneck	159
Löwenſtein-Wertheim-Freudenberg	158
Löwenſtein-Wertheim-Rochefort oder Roſenberg	160
Lübeck	528
Lubomirski-Przeworsk	350
Lubomirski-Rzeszów	350
Lucheſi Palli, ſ. Campofranco	283
Lucinge	352
Luxemburg	45. 843

Digitized by Google

Seite

Luynes . . . 354
Lynar . . . 354
Macdonald, s. Tarente . . . 445
Mac Mahon, s. Magenta . . . 354
Madagaskar . . . 702
Madrid, s. Bourbon . . . 12
Magenta . . . 354
Maillé de la Tour-Landry . . . 354
Malaiische Schutzstaaten . . . 789
Malteser-Orden . . . 911
Manchester . . . 357. 1120
Manners, s. Rutland . . . 427
Marchena, s. Spanien . . . 93
March and Darnley, s. Richmond . . . 408
Maret, s. Bassano . . . 246
Marino (San) . . . 985
Mariscotti, s. Ruspoli . . . 423
Marlborough . . . 358
Marmier . . . 362
Marokko . . . 846
Marulli, s. Sant' Angelo dei Lombardi . . . 432
Massa . . . 362
Massena, s. Eßling . . . 311
Massimo . . . 362
Maße, Intern. Bureau für Gewichte und Maße . . . 1115
Mecklenburg-Schwerin . . . 47. 530
Mecklenburg-Strelitz . . . 48. 533
Medicina e Rivazze, s. Hercolani . . . 329
Meli-Lupi, s. Soragna . . . 438
Melzi d'Eril, s. Lodi . . . 347
Mensdorff-Pouilly, s. Dietrichstein . . . 307
Meppen, s. Arenberg . . . 104
Merenberg, s. Luxemburg . . . 46
Merode, s. Grimberghe . . . 320
Messia de Prado, s. Carovigno . . . 287
Metternich-Winneburg . . . 161
Metternich-Sándor . . . 161
Mexiko . . . 848
Mingrelien . . . 364
Mirafiori, s. Italien . . . 87
Modena, s. Oesterreich . . . 59
Monaco . . . 49. 854. 1124
Mondragone, s. Giustiniani Bandini . . . 315
Montagu, s. Manchester . . . 357
Montagu of Beaulieu, s. Buccleuch . . . 278
Montagu-Douglas-Scott, s. Buccleuch . . . 277
Montebello . . . 365
Montenegro . . . 50. 855. 1124
Montenuovo . . . 366
Montesquiou-Fezensac s. Fezensac . . . 313
Montignano . . . 367
Montléart . . . 368
Montmorency . . . 368. 444
Montpensier, s. Bourbon . . . 18. 19

Seite

Montrose . . . 368
Morny . . . 369
Morpeth, s. Norfolk . . . 386
Mortemart . . . 369
Mortier, s. Trévise . . . 446
Moskowa (de la) . . . 370
Motta S. Giovanni (Della), s. Ruffo . . . 421
Mouchy, s. Noailles . . . 375
Münster von Derneburg . . . 371
Murat . . . 371. 1120
Murray, s. Atholl . . . 244
Musocco . . . 373
Nassau . . . 45. 50
Nationale Festtage . . . 1096
Neipperg . . . 162
Nekrologe . . . 1119
Nemours, s. Bourbon . . . 18
Nepal . . . 857
Nerike, s. Schweden . . . 91
Neuseeland . . . 742. 787
Newcastle . . . 374
Ney, s. de la Moskowa . . . 370
Nidda, s. Hessen . . . 29
Niebórow, s. Radziwill . . . 403
Niederlande . . . 50. 858. 1124
Niederländische Kolonien . . . 861. 871
Nikaragua . . . 874
Noailles . . . 374
Noer . . . 33. 376
Nompère de Champagny, s. Cadore . . . 279
Nordborneo . . . 790
Norfolk . . . 376
Northumberland . . . 384
Norwegen . . . 989. 1000
Noto, s. Bourbon-Sizilien . . . 15
Obrenowitsch, s. Serbien . . . 91
Odescalchi . . . 386
Oesterreich . . . 51
Oesterreichisch-Ungarische Monarchie . . . 876
Oettingen-Spielberg . . . 163
Oettingen-Wallerstein . . . 163
Oldenburg . . . 35. 59. 534
Oman . . . 909
Oporto, s. Portugal . . . 61
Orange River Colony . . . 735
Oranje-Freistaat . . . 910
Orden des heiligen Johannes von Jerusalem . . . 911
Orden, Verzeichnis . . . 1096
Orleans-Bourbon . . . 17
Orsini, s. Rosenberg . . . 178
Orsini . . . 388
Ortenburg . . . 165
Osborne, s. Leeds . . . 339
Osman, s. Türkei . . . 94

Digitized by Google

	Seite
Oſtafrika (Britiſch-)	790
Oſternburg, ſ. Oldenburg	60
Oſtindien (Britiſch-)	728. 776
„ (Niederländiſch-)	861. 871
Otrante	389
Oudinot de Reggio, ſ. Reggio	406
Paar	390
Palazzolo, ſ. Ruffo	421
Paleſtrina	391
Paleſtrina, ſ. Colonna di Sciarra	300
Pálffy von Erdöd	392
Paliano (Colonna-), ſ. Colonna	296
Pallavicini, ſ. Rospiglioſi-Pallavicini	419
Pappenheim	165
Papſt	61
Päpſtlicher Stuhl	912
Paraguay	915
Parma, ſ. Bourbon	16
Pelham-Clinton, ſ. Newcaſtle	374
Penthièvre, ſ. Bourbon	19
Percy, ſ. Northumberland	384
Périgord, ſ. Talleyrand u. Sagan	444
Perrin de Bellune, ſ. Bellune	259
Perſien	917. 1124
Peru	921. 1124
Péruſſe des Cars, ſ. des Cars	287
Petrowitſch-Njegoſch, ſ. Montenegro	50
Philippinen	585. 601
Piedimonte, ſ. Caetani	281
Piombino, ſ. Boncompagni-Ludoviſi	267
Plaiſance, ſ. Maillé de la Tour	356
Platen zu Hallermund	167. 1119
Plauen, ſ. Reuß J. L.	71
Pleß	394
Poggio Nativo, ſ. Borgheſe	270
Poggio-Suaſa, ſ. Ruspoli	426
Poix, ſ. Noailles	375
Polignac	395. 1120
Poniatowski	398
Poniński	398
Ponte-Corvo, ſ. Murat	372
Pontevès, ſ. Sabran	428
Porcia	398
Portland	399
Portugal	20. 61. 925. 1124
Portugieſiſche Kolonien	929. 937
Praslin, ſ. Choiſeul	291
Preußen	62. 538. 1121
Pruth-Kommiſſion (Gemiſchte)	947
Pückler-Limpurg	170
Puerto Rico	585. 601
Pulbus	399
Pyrmont (Waldeck-)	96. 573
Quadt-Wykradt-Jenny	173
Radolin	400
Radziwill	401. 1121
Radziwill-Berdyczów	405
Radziwill, Galiz. Haus	405
Radziwill-Szydłowiec-Poloneczka	404
Raglan, ſ. Beaufort	254
Rarécourt de La Vallée de Pimodan	405
Ratibor und Corvey	189
Raudnitz, ſ. Lobkowitz	168
Ray d'Abrantès (Le), ſ. Abrantès	241
Rechberg und Rothenlöwen	174
Rechteren-Limpurg	176. 1119
Reduktion der Zeit	XXIV
Regierende Fürſten ꝛc.	1081
Reggio	406. 1121
Régnier, ſ. Maſſa	362
Reifferſcheid, ſ. Salm	183
Reihenfolge der Staaten im diplom.-ſtatiſt. Jahrbuch	458
Reina, ſ. Anhalt	4
Reitano, ſ. Colonna-Romano	301
Reuß Älterer Linie (Greiz)	68. 553
Reuß Jüngerer Linie (Gera)	68. 554
Rheina-Wolbeck	407
Rheinſchiffahrts-Zentralkommiſſion in Mannheim	504
Rhena, ſ. Baden	6
Rhoden, ſ. Waldeck	97
Rhodeſia	790
Riano, ſ. Ruspoli	423
Richelieu	407
Richmond und Gordon	408
Rignano, ſ. Maſſimo	363
Riquet de Caraman	410. 1121
Rivello, ſ. Brancaccio di Ruffano	271
Rivoli, ſ. Eßling	311
Robech, ſ. Briſſac	274
Robert de Lignerac, ſ. Caylus	289
Rocca d'Aspro, della	413
Rocca-Guglielma, ſ. Bourbon, Beide Sizilien	16
Rochechouart-Mortemart	369
Rochefoucauld (La)	334
Rochegunon (La)	335
Rohan	414
Rohan-Chabot	415. 1121
Romanow-Holſtein-Gottorp, ſ. Rußland	78
Romanowsky	417
Roos of Belvoir, ſ. Rutland	427
Roſenberg	176
Rospiglioſi	418. 1121
Rospiglioſi-Pallavicini	419
Roſſano, ſ. Borgheſe	270
Roſſo, ſ. Cerami	289
Rothenberg, ſ. Erbach	121
Roviano, ſ. Maſſimo	363
Roxburghe	420

Digitized by Google

	Seite
Rubempré, ſ. Grimberghe	321
Ruffano, ſ. Brancaccio	271
Ruffo di Calabria	421
Rumänien	67. 72. 939. 1125
Runkel, ſ. Wied	282
Ruspoli	428
Ruſſell, ſ. Bedford	255. 257
Rußland	78
Ruſſiſches Reich	947
Rutland	427
Saalberg, ſ. Lippe-Weißenfeld	48
Saalburg, ſ. Reuß J. L.	69
Saalfeld, ſ. Sachſen-Meiningen	81
Saarbrücken, ſ. Leiningen	148
Sabran-Pontevès	428
Sacchetti, ſ. Paleſtrina	391
Sachſen	77
Sachſen (Königr.)	85. 555. 1123
Sachſen-Altenburg	81. 560
Sachſen-Coburg und Gotha	11. 61. 83. 562
Sachſen-Meiningen und Hildburghauſen	80. 565
Sachſen-Weimar-Eiſenach	78. 567
Sackville, ſ. Dorſet	309
Sagan, ſ. Talleyrand	448
Saint Albans	429
Saint Maur	437
Salemi, ſ. Italien	37
Salm-Horſtmar	182. 1119
Salm-Kyrburg	181
Salm-Reifferſcheid-Krautheim und Dyck	183
Salm-Reifferſcheid-Raitz	184
Salm-Salm	180
Saluzzo	430
Salvador	984
Salviati, ſ. Borgheſe	271
Samos	1062
San Fernando-Luis	430
Sanguſzko-Lubartowicz	431
San Marino	985
Sanſibar	791
Sant' Angelo dei Lombardi	432
Santo Mauro, ſ. Saluzzo	430
Sapieha-Kodeński	433. 1121
Sapieha-Siemieński	433
Sarawak	792
Sarſina, ſ. Borgheſe	270
Savoyen, ſ. Italien	35
Sayn-Wittgenſtein-Berleburg	185
Sayn-Wittgenſtein-Hohenſtein	189
Sayn-Wittgenſtein-Sayn	189
Sayn-Wittgenſtein-Sayn und Ludwigsburg-Carlsburg	187
Sayn und Wittgenſtein (in Rußland)	434
Schaesberg	190
Schaumburg, ſ. Hanau	324
Schaumburg-Lippe	86. 560
Scheg, ſ. Urſel	448
Schleswig-Holſtein-Sonderburg-Auguſtenburg, ſ. Holſtein	32
Schleswig-Holſtein-Sonderburg-Glücksburg	23. 25. 84
Schlitz gen. v. Görtz	190
Schönaich-Carolath, ſ. Carolath-Beuthen	285
Schönaich-Carolath-Schilden	286
Schönborn-Buchheim, früher Schönborn-Heußenſtamm	192
Schönborn-Wieſentheid	191
Schönborn, Jüngſte Linie	193
Schönburg, Untere Linie	197. 1119
Schönburg-Hartenſtein	196
Schönburg-Waldenburg	195. 1119
Schonen, ſ. Schweden	90
Schottland	724
Schwarzburg-Rudolſtadt	89. 570
Schwarzburg-Sondershauſen	88. 572
Schwarzenberg	198
Schweden	986
Schweden und Norwegen	90. 986. 1125
Schweiz	1005. 1125
Sciarra (Colonna di), ſ. Colonna	300
Scilla	435
Scilla, di, ſ. Ruffo	421
Scott, ſ. Buccleuch	277
Seinsheim, ſ. Schwarzenberg	198
Serbien	91. 1013
Sermoneta, ſ. Caetani	280
Seſto-Ulteriano, ſ. Muſocco	373
Settrington, ſ. Richmond	408
Sevilla	93. 435
Siam	1018
Sismano	436
Sizilien (Beide)	14
Sklavenhandels, Bureau für Unterdrückung des	1116
Smithſon-Seymour-Louvain-Percy, ſ. Northumberland	384
Södermanland, ſ. Schweden	90
Soleilhas, ſ. Blacas d'Aulps	264
Solms-Baruth	208
Solms-Braunfels	201
Solms-Hohenſolms-Lich	202
Solms-Laubach	206
Solms-Rödelheim und Aſſenheim	205. 1119
Solms-Röſa	203
Solms-Sachſenfeld	208
Solms-Sonnenwalde	204
Solms-Wildenfels	207
Solofra, ſ. Orſini	389
Somaliküſte	793
Somerſet, ſ. Beaufort	248

Digitized by Google

	Seite
Somerset a. d. H. Saint Maur	437
Sonnino, ſ. Colonna di Paliano	297
Sora, ſ. Boncompagni-Ludoviſi	267
Soragna	438
Spanien	13. 91. 1022
Sparta, ſ. Griechenland	25
Spencer-Churchill, ſ. Marlborough	358
Spinoſo, ſ. Ruffo di Calabria, Pr. della Motta S. Giovanni	422
Sponheim, ſ. Sayn u. Wittgenſtein	185
Sſumarokow-Elſton, ſ. Juſſupow	332
Staaten im dipl. Jahrb., Reihenfolge	458
Staatsoberhäupter	1118
Staatsverträge	1118
Stadion-Stadion-Thannhauſen	210
Stadion-Warthauſen und Thannhauſen	210
Stafford, ſ. Sutherland	441
Stapelburg, ſ. Stolberg-Wernigerode	213
Starhemberg	211
Stewart-Murray, ſ. Athol	244
Stigliano, ſ. Colonna	298
Stolberg-Roßla	220
Stolberg-Stolberg	216
Stolberg-Wernigerode	212
Strozzi, ſ. Forano	315
Suchet d'Albufera, ſ. Albufera	242
Südafrikaniſche Republik	1038
Sueca, ſ. Ruspoli, Duques de la Alcudia	425
Sueskanal-Geſellſchaft	1071
Suffolk, ſ. Norfolk	379
Sulkowski	439
Sulmona, ſ. Borgheſe	268
Summonte, ſ. Colonna di Paliano	297
Surrey (Arundel and), ſ. Norfolk	377
Sutherland	441. 1121
Swaſiland	1039
Swiatopolk-Czetwertyński, ſ. Czetwertyński (Swiatopolk-)	302
Szydłowiec-Polonezka, ſ. Radziwill	404
Talbot, ſ. Norfolk	377
Talleyrand-Périgord, ſ. Montmorency	368
Talleyrand u. Sagan	443. 1121
Tarasconi, ſ. Soragna	439
Tarent, ſ. La Trémoïlle	338
Tarente	445
Taſcher de la Pagerie	445
Tavistock, ſ. Bedford	255
Teano, ſ. Caetani	280
Teano (Thiano), ſ. Pálffy von Erdöd	393
Teck	98. 445
Telegraphenverwaltungen, Intern.	1115
Temple-Nugent-Brydges-Chandos-Grenville, ſ. Buckingham	279
Teſchen, ſ. Oeſterreich	54
Thiano, ſ. Pálffy von Erdöd	393
Thurn und Taxis	221. 1119
Titchfield, ſ. Portland	399
Tonga- (Freundſchafts-) Inſeln	793
Tonkin	701
Tonnay-Charente, ſ. Mortemart	369
Torby, ſ. Rußland	77
Torlonia, ſ. Borgheſe	269
Torrigiani, ſ. Scilla	435
Torriglia, ſ. Doria-Pamphilj-Landi	309
Törring	224
Toscana, ſ. Oeſterreich	56
Trani, ſ. Bourbon	15
Transvaal	1038
Transvaal Colony	735
Trapani, ſ. Bourbon	16
Trauttmansdorff	225
Trémoïlle, La	338
Tréviſe	446
Trivulzio, ſ. Muſocco	373
Troskow, ſ. Thurn und Taxis	223
Tullibardine, ſ. Athol	244
Tunis	702
Turin, ſ. Italien	36
Türkei	94
Türkiſches Reich	1040
Uganda	794
Ujeſt, ſ. Hohenlohe-Oehringen	134
Unabhängiger Kongoſtaat	836
Ungarn	686
Unterdrückung des Sklavenhandels, Bureau für	1116
Urach	100. 447
Urſel	448
Uruguay	1072
Uzès	450
Vane-Powlett, ſ. Cleveland	295
Vendôme, ſ. Bourbon	19
Venezuela	1076
Venoſa, ſ. Boncompagni-Ludoviſi	268
Vereinigte Staaten von Amerika	581
Verzeichnis der regierenden Fürſten, Regenten und Staatsoberhäupter	1081
Verzeichnis v. Orden	1096
Vicence	450
Vicovaro	451
Villafranca-Soiſſons, ſ. Italien	37
Vivaro, ſ. Borgheſe	270
Vogel von Frieſenhof, ſ. Oldenburg	60
Wagram	452
Waldbott-Baſſenheim	227
Waldburg-Wolfegg-Waldſee	229
Waldburg-Zeil-Luſtenau-Hohenems	231
Waldburg-Zeil u. Trauchburg	229. 1119
Waldburg-Zeil-Wurzach	231
Waldburg-Zeil-Zeil	229

Digitized by Google

	Seite
Waldeck-Limpurg	111
Waldeck und Pyrmont	96. 573
Wasa, s. Schweden	35
Wchynsky, s. Kinsky	332
Weißenfeld (Lippe-)	42
Welfenhaus	21
Wellesley, s. Wellington	452
Wellington	452
Welsburg, s. Oldenburg	60
Weltpostverein	1114
Wermland, s. Schweden	90
Westerburg, s. Leiningen	150
Westgotland, s. Schweden	90
Westindien (Niederländisch-)	862
Westmanland, s. Schweden	90
Westminster	452
Whitchester, s. Buccleuch	277
Wied	232. 1119
Wildenstein, s. Erbach	120
Windisch-Graetz	233. 1119
Wisborg, s. Schweden	90
Wittelsbach, s. Bayern	6
Worcester, s. Beaufort	248
Wrede	453
Wurmbrand-Stuppach	235
Württemberg	98. 574
Württemberg, Grafen von	99. 447
Wurzach, s. Waldburg-Zeil-Wurzach	232
Wylich und Lottum, s. Putbus	399
York, s. Großbritannien	26
Yourievsky, s. Jurjewsky	75. 331
Youssoupoff, s. Jussupow	332
Ysenburg-Büdingen	142
Ysenburg-Philippseich	142
Zachlum, s. Montenegro	50
Zähringen, s. Baden	4
Zanzibar	791
Zarnekau, s. Oldenburg	61
Zeitreduktionen	XXIV
Zentralafrika	794
Zolltarifen, Internat. Vereinigung für Veröffentlichung von	1116
Zrnagora	855

Druck der Engelhard-Reyherschen Hofbuchdruckerei in Gotha.

Digitized by Google

Princeton University Library
32101 063971004

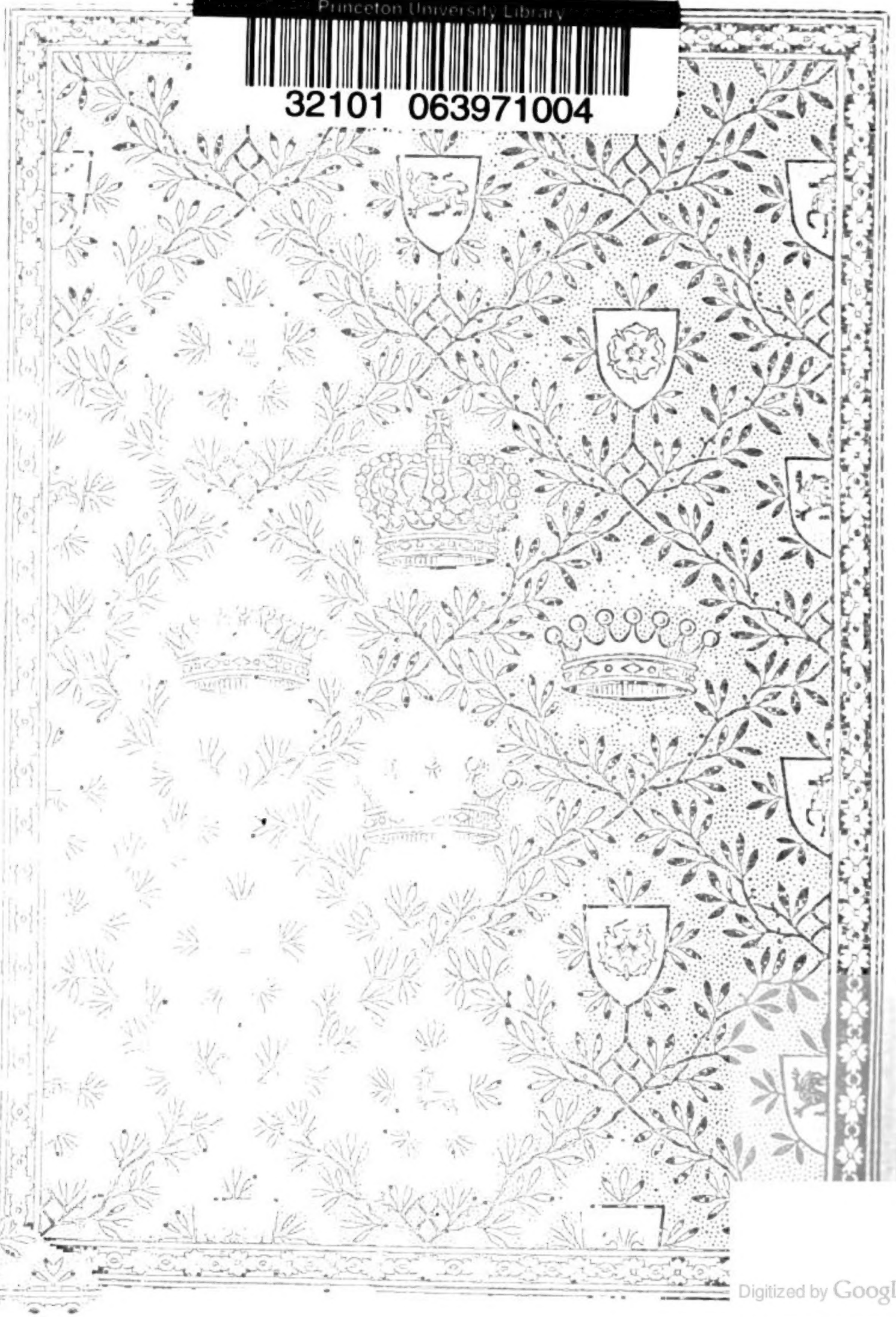

Digitized by Google

Digitized by Google

Digitized by Google